Na podlagi tretjega odstavka 98. člena Zakona o javnih financah (Uradni list RS, št. 79/99, 124/00, 79/01, 30/02, 56/02 – ZJU, 110/02 – ZDT-B, 127/06-ZJZP, 14/07-ZSDPO, 109/08, 49/09. 38/10-ZUKN in 107/10) in 16. člena Statuta Občine Sevnica je občinski svet na 12. redni seji, dne 11.4.2012 sprejel

ZAKLJUČNI RAČUN PRORAČUNA OBČINE

SEVNICA ZA LETO 2011

1. člen

Sprejme se zaključni račun proračuna Občine Sevnica za leto 2011.

2. člen

Zaključni račun proračuna Občine Sevnica za leto 2011 sestavljajo splošni in posebni del. V splošnem delu je podan podrobnejši prikaz predvidenih in realiziranih prihodkov in odhodkov oziroma prejemkov in izdatkov iz bilance prihodkov in odhodkov, računa finančnih terjatev in naložb ter računa financiranja, v posebnem delu pa prikaz predvidenih in realiziranih odhodkov in drugih izdatkov proračuna Občine Sevnica za leto 2011. Sestavni del zaključnega računa je tudi načrt razvojnih programov, v katerem je podan prikaz podatkov o načrtovanih vrednostih posameznih projektov, njihovih spremembah tekom leta 2011 ter o njihovi realizaciji v tem letu.

3. člen

Zaključni račun proračuna Občine Sevnica za leto 2011 se objavi v Uradnem listu Republike Slovenije, na spletni strani Občine Sevnica pa se poleg objavijo še vsi dokumenti iz prejšnjega člena.

Št. 410-0020/2012

Sevnica, dne 11. aprila 2012

Župan
Srečko Ocvirk

1. ZAKLJUČNI RAČUN PRORAČUNA OBČINE SEVNICA

ZA LETO 2011

Na podlagi tretjega odstavka 98. člena Zakona o javnih financah (Uradni list RS, št. 79/99, 124/00, 79/01, 30/02, 56/02 – ZJU, 110/02 – ZDT-B, 127/06-ZJZP, 14/07-ZSDPO, 109/08, 49/09. 38/10-ZUKN in 107/10) in 16. člena Statuta Občine Sevnica je občinski svet na ___, dne _____ sprejel

ZAKLJUČNI RAČUN

PRORAČUNA OBČINE SEVNICA ZA LETO 2011

1. člen

Sprejme se zaključni račun proračuna Občine Sevnica za leto 2011.

2. člen

Zaključni račun proračuna Občine Sevnica za leto 2011 sestavljajo splošni in posebni del. V splošnem delu je podan podrobnejši prikaz predvidenih in realiziranih prihodkov in odhodkov oziroma prejemkov in izdatkov iz bilance prihodkov in odhodkov, računa finančnih terjatev in naložb ter računa financiranja, v posebnem delu pa prikaz predvidenih in realiziranih odhodkov in drugih izdatkov proračuna Občine Sevnica za leto 2011. Sestavni del zaključnega računa je tudi načrt razvojnih programov, v katerem je podan prikaz podatkov o načrtovanih vrednostih posameznih projektov, njihovih spremembah tekom leta 2011 ter o njihovi realizaciji v tem letu.

3. člen

Zaključni račun proračuna Občine Sevnica za leto 2011 se objavi v Uradnem listu Republike Slovenije, na spletni strani Občine Sevnica pa se poleg objavijo še vsi dokumenti iz prejšnjega člena.

Št. 410-0020/2012

Sevnica,_____

Župan
Srečko Ocvirk

2. SPLOŠNI DEL PRORAČUNA

REALIZACIJA PRORAČUNA OBČINE OBČINA SEVNICA
ZA OBDOBJE OD 1.1.2011 DO 31.12.2011

I. SPLOŠNI DEL

A. BILANCA PRIHODKOV IN ODHODKOV

v EUR

Sekcija/Podsekcija/K2/K3/K4/K6	REBB11 (1)	VELJAVNI (2)	REZR (3)	Indeks (4)= (3)/(2)
I. SKUPAJ PRIHODKI (70+71+72+73+74+78)	**18.047.554,00**	**18.047.554,00**	**17.476.240,08**	**96,8**
TEKOČI PRIHODKI (70+71)	**13.950.540,00**	**13.950.540,00**	**14.106.261,16**	**101,1**
70 DAVČNI PRIHODKI	**12.250.817,00**	**12.250.817,00**	**12.316.435,50**	**100,5**
700 Davki na dohodek in dobiček	**11.276.017,00**	**11.276.017,00**	**11.276.017,00**	**100,0**
7000 Dohodnina	11.276.017,00	11.276.017,00	11.276.017,00	100,0
700020 Dohodnina - občinski vir	*11.276.017,00*	*11.276.017,00*	*11.276.017,00*	*100,0*
703 Davki na premoženje	**502.550,00**	**502.550,00**	**524.384,61**	**104,3**
7030 Davki na nepremičnine	390.652,00	390.652,00	371.432,42	95,1
703000 Davek od premoženja od stavb - od fizičnih oseb	*7.000,00*	*7.000,00*	*9.557,18*	*136,5*
703001 Davek od premoženja od prostorov za počitek in rekreacijo	*12.500,00*	*12.500,00*	*12.218,05*	*97,7*
703003 Nadomestilo za uporabo stavbnega zemljišča - od pravnih oseb	*178.415,00*	*178.415,00*	*176.613,84*	*99,0*
703004 Nadomestilo za uporabo stavbnega zemljišča - od fizičnih oseb	*192.672,00*	*192.672,00*	*172.633,49*	*89,6*
703005 Zamudne obresti iz naslova nadomestila za uporabo stavbnega zemljišča	*65,00*	*65,00*	*409,86*	*630,6*
7031 Davki na premičnine	1.500,00	1.500,00	1.428,19	95,2
703100 Davek na vodna plovila	*1.500,00*	*1.500,00*	*1.428,19*	*95,2*
7032 Davki na dediščine in darila	25.255,00	25.255,00	31.506,88	124,8
703200 Davek na dediščine in darila	*25.000,00*	*25.000,00*	*31.243,35*	*125,0*
703201 Zamudne obresti davkov občanov	*255,00*	*255,00*	*263,53*	*103,4*
7033 Davki na promet nepremičnin in na finančno premoženje	85.143,00	85.143,00	120.017,12	141,0
703300 Davek na promet nepremičnin - od pravnih oseb	*5.000,00*	*5.000,00*	*16.894,45*	*337,9*
703301 Davek na promet nepremičnin - od fizičnih oseb	*80.000,00*	*80.000,00*	*102.952,29*	*128,7*
703303 Zamudne obresti od davka na promet nepremičnin	*143,00*	*143,00*	*170,38*	*119,2*
704 Domači davki na blago in storitve	**472.250,00**	**472.250,00**	**515.825,67**	**109,2**
7044 Davki na posebne storitve	6.000,00	6.000,00	6.815,93	113,6
704403 Davek na dobitke od iger na srečo	*6.000,00*	*6.000,00*	*6.815,93*	*113,6*
7047 Drugi davki na uporabo blaga in storitev	466.250,00	466.250,00	509.009,74	109,2
704700 Okoljska dajatev za onesnaževanje okolja zaradi odvajanja odpadnih voda	*407.000,00*	*407.000,00*	*453.745,85*	*111,5*
704704 Turistična taksa	*350,00*	*350,00*	*699,84*	*200,0*
704706 Občinske takse od pravnih oseb	*2.500,00*	*2.500,00*	*2.824,79*	*113,0*
704708 Pristojbina za vzdrževanje gozdnih cest	*29.900,00*	*29.900,00*	*26.643,95*	*89,1*
704719 Okoljska dajatev za onesnaževanje okolja zaradi odlaganja odpadkov	*26.500,00*	*26.500,00*	*25.095,31*	*94,7*
706 Drugi davki	**0,00**	**0,00**	**208,22**	**---**
7060 Drugi davki	0,00	0,00	208,22	---
706099 Drugi davki	*0,00*	*0,00*	*208,22*	*---*

A. BILANCA PRIHODKOV IN ODHODKOV

v EUR

Sekcija/Podsekcija/K2/K3/K4/K6	REBB11 (1)	VELJAVNI (2)	REZR (3)	Indeks (4)=(3)/(2)
71 NEDAVČNI PRIHODKI	**1.699.723,00**	**1.699.723,00**	**1.789.825,66**	**105,3**
710 Udeležba na dobičku in dohodki od premoženja	**1.348.003,00**	**1.348.003,00**	**1.225.643,88**	**90,9**
7100 Prihodki od udeležbe na dobičku in dividend ter presežkov prihodkov nad odhodki	0,00	0,00	1.610,41	---
710005 Prihodki od udeležbe na dobičku in dividend finančnih družb	*0,00*	*0,00*	*1.610,41*	---
7102 Prihodki od obresti	500,00	500,00	638,42	127,7
710200 Prihodki od obresti od sredstev na vpogled	*500,00*	*500,00*	*470,44*	*94,1*
710201 Prihodki od obresti od vezanih depozitov iz nenamenskih sredstev	*0,00*	*0,00*	*145,37*	---
710211 Prihodki od obresti od danih posojil - občanom	*0,00*	*0,00*	*22,61*	---
7103 Prihodki od premoženja	1.347.503,00	1.347.503,00	1.223.395,05	90,8
710301 Prihodki od najemnin za poslovne prostore	*101.200,00*	*101.200,00*	*92.460,13*	*91,4*
710302 Prihodki od najemnin za stanovanja	*105.000,00*	*105.000,00*	*129.358,03*	*123,2*
710304 Prihodki od drugih najemnin	*8.300,00*	*8.300,00*	*12.145,00*	*146,3*
710305 Prihodki od zakupnin	*700,00*	*700,00*	*629,43*	*89,9*
710306 Prihodki iz naslova podeljenih koncesij	*16.324,00*	*16.324,00*	*10.843,14*	*66,4*
710311 Prihodki od podeljenih koncesij za rudarsko pravico	*7.214,00*	*7.214,00*	*7.229,32*	*100,2*
710312 Prihodki od podeljenih koncesij za vodno pravico	*586.771,00*	*586.771,00*	*586.829,47*	*100,0*
710399 Drugi prihodki od premoženja	*521.994,00*	*521.994,00*	*383.900,53*	*73,6*
711 Takse in pristojbine	**4.000,00**	**4.000,00**	**10.621,27**	**265,5**
7111 Upravne takse in pristojbine	4.000,00	4.000,00	10.621,27	265,5
711100 Upravne takse (tar. št. 1-10 in tar. št. 80 in 82 iz ZUT)	*4.000,00*	*4.000,00*	*10.621,27*	*265,5*
712 Globe in druge denarne kazni	**14.200,00**	**14.200,00**	**25.522,47**	**179,7**
7120 Globe in druge denarne kazni	14.200,00	14.200,00	25.522,47	179,7
712001 Globe za prekrške	*1.900,00*	*1.900,00*	*2.160,00*	*113,7*
712007 Nadomestilo za degradacijo in uzurpacijo prostora	*12.000,00*	*12.000,00*	*23.132,47*	*192,8*
712008 Povprečnine oziroma sodne takse ter drugi stroški na podlagi zakona o prekrških	*300,00*	*300,00*	*230,00*	*76,7*
713 Prihodki od prodaje blaga in storitev	**97.990,00**	**97.990,00**	**180.630,85**	**184,3**
7130 Prihodki od prodaje blaga in storitev	97.990,00	97.990,00	180.630,85	184,3
713000 Prihodki od prodaje blaga in storitev	*82.000,00*	*82.000,00*	*124.239,10*	*151,5*
713003 Prihodki od počitniške dejavnosti	*990,00*	*990,00*	*980,40*	*99,0*
713099 Drugi prihodki od prodaje	*15.000,00*	*15.000,00*	*55.411,35*	*369,4*
714 Drugi nedavčni prihodki	**235.530,00**	**235.530,00**	**347.407,19**	**147,5**
7141 Drugi nedavčni prihodki	235.530,00	235.530,00	347.407,19	147,5
714100 Drugi nedavčni prihodki	*0,00*	*0,00*	*600,00*	---
714105 Prihodki od komunalnih prispevkov	*150.000,00*	*150.000,00*	*203.112,70*	*135,4*
714106 Prispevki in doplačila občanov za izvajanje določenih programov tekočega značaja	*60.000,00*	*60.000,00*	*109.917,38*	*183,2*
714107 Prispevki in doplačila občanov za izvajanje določenih programov investicijskega zna	*12.000,00*	*12.000,00*	*15.206,23*	*126,7*
714109 Sredstva za investicije, pridobljena s krajevnimi samoprispevki	*0,00*	*0,00*	*4.149,05*	---
714116 Nadomestila zaradi omejene rabe prostora na območju jedrskega objekta	*474,00*	*474,00*	*670,69*	*141,5*
714199 Drugi izredni nedavčni prihodki	*13.056,00*	*13.056,00*	*13.751,14*	*105,3*
72 KAPITALSKI PRIHODKI	**85.788,00**	**85.788,00**	**299.880,23**	**349,6**
720 Prihodki od prodaje osnovnih sredstev	**25.788,00**	**25.788,00**	**35.657,00**	**138,3**
7200 Prihodki od prodaje zgradb in prostorov	25.788,00	25.788,00	35.657,00	138,3
720001 Prihodki od prodaje stanovanjskih objektov in stanovanj	*25.788,00*	*25.788,00*	*35.657,00*	*138,3*
722 Prihodki od prodaje zemljišč in neopredmetenih sredstev	**60.000,00**	**60.000,00**	**264.223,23**	**440,4**
7220 Prihodki od prodaje kmetijskih zemljišč in gozdov	45.000,00	45.000,00	197.572,60	439,1
722000 Prihodki od prodaje kmetijskih zemljišč	*45.000,00*	*45.000,00*	*197.572,60*	*439,1*
7221 Prihodki od prodaje stavbnih zemljišč	15.000,00	15.000,00	66.650,63	444,3
722100 Prihodki od prodaje stavbnih zemljišč	*15.000,00*	*15.000,00*	*66.650,63*	*444,3*

Sekcija/Podsekcija/K2/K3/K4/K6	REBB11 (1)	VELJAVNI (2)	REZR (3)	Indeks (4)=(3)/(2)
74 TRANSFERNI PRIHODKI	**4.011.226,00**	**4.011.226,00**	**3.070.098,69**	**76,5**
740 Transferni prihodki iz drugih javnofinančnih institucij	**1.508.489,00**	**1.508.489,00**	**1.924.703,31**	**127,6**
7400 Prejeta sredstva iz državnega proračuna	1.504.789,00	1.504.789,00	1.924.703,31	127,9
740000 Prejeta sredstva iz naslova tekočih obveznosti državnega proračuna	*459.037,00*	*459.037,00*	*459.037,00*	*100,0*
740001 Prejeta sredstva iz državnega proračuna za investicije	*1.018.745,00*	*1.018.745,00*	*1.442.664,40*	*141,6*
740004 Druga prejeta sredstva iz državnega proračuna za tekočo porabo	*27.007,00*	*27.007,00*	*23.001,91*	*85,2*
7403 Prejeta sredstva iz javnih skladov	3.700,00	3.700,00	0,00	0,0
740301 Prejeta sredstva iz javnih skladov za investicije	*3.700,00*	*3.700,00*	*0,00*	*0,0*
741 Prejeta sredstva iz državnega proračuna iz sredstev proračuna Evropske unije	**2.502.737,00**	**2.502.737,00**	**1.145.395,38**	**45,8**
7411 Prejeta sredstva iz državnega proračuna iz sredstev proračuna Evropske unije za izvajanje skupne kmetijske politike	7.431,00	7.431,00	7.431,47	100,0
741100 Prejeta sredstva iz državnega proračuna iz sredstev proračuna Evropske unije za izv	*7.431,00*	*7.431,00*	*7.431,47*	*100,0*
7412 Prejeta sredstva iz državnega proračuna iz sredstev proračuna Evropske unije iz strukturnih skladov	2.495.306,00	2.495.306,00	1.137.963,91	45,6
741200 Prejeta sredstva iz državnega proračuna iz sredstev proračuna Evropske unije iz str	*2.495.306,00*	*2.495.306,00*	*1.137.963,91*	*45,6*

Sekcija/Podsekcija/K2/K3/K4/K6	REBB11 (1)	VELJAVNI (2)	REZR (3)	Indeks (4)=(3)/(2)
II. SKUPAJ ODHODKI (40+41+42+43+45)	**17.550.497,00**	**17.550.497,00**	**17.233.347,96**	**98,2**
40 TEKOČI ODHODKI	**3.820.419,00**	**3.820.419,00**	**3.988.582,75**	**104,4**
400 Plače in drugi izdatki zaposlenim	**814.203,00**	**814.203,00**	**802.322,73**	**98,5**
4000 Plače in dodatki	709.268,00	709.268,00	701.275,35	98,9
400000 Osnovne plače	*682.088,00*	*682.088,00*	*672.971,36*	*98,7*
400001 Dodatek za delovno dobo in dodatek za stalnost	*26.680,00*	*26.680,00*	*27.090,01*	*101,5*
400002 Dodatki za delo v posebnih pogojih	*500,00*	*500,00*	*1.213,98*	*242,8*
4001 Regres za letni dopust	24.795,00	24.795,00	24.681,00	99,5
400100 Regres za letni dopust	*24.795,00*	*24.795,00*	*24.681,00*	*99,5*
4002 Povračila in nadomestila	47.196,00	47.196,00	46.425,47	98,4
400202 Povračilo stroškov prehrane med delom	*29.858,00*	*29.858,00*	*27.789,68*	*93,1*
400203 Povračilo stroškov prevoza na delo in iz dela	*17.338,00*	*17.338,00*	*18.635,79*	*107,5*
4003 Sredstva za delovno uspešnost	14.000,00	14.000,00	10.856,80	77,6
400302 Sredstva za delovno uspešnost iz naslova povečanega obsega dela pri opravljanju re	*14.000,00*	*14.000,00*	*10.856,80*	*77,6*
4004 Sredstva za nadurno delo	3.500,00	3.500,00	3.653,11	104,4
400400 Sredstva za nadurno delo	*3.500,00*	*3.500,00*	*3.653,11*	*104,4*
4009 Drugi izdatki zaposlenim	15.444,00	15.444,00	15.431,00	99,9
400900 Jubilejne nagrade	*1.600,00*	*1.600,00*	*1.588,15*	*99,3*
400901 Odpravnine	*13.844,00*	*13.844,00*	*13.842,85*	*100,0*
401 Prispevki delodajalcev za socialno varnost	**127.364,00**	**127.364,00**	**125.696,00**	**98,7**
4010 Prispevek za pokojninsko in invalidsko zavarovanje	62.327,00	62.327,00	62.149,82	99,7
401001 Prispevek za pokojninsko in invalidsko zavarovanje	*62.327,00*	*62.327,00*	*62.149,82*	*99,7*
4011 Prispevek za zdravstveno zavarovanje	49.934,00	49.934,00	49.790,20	99,7
401100 Prispevek za obvezno zdravstveno zavarovanje	*46.431,00*	*46.431,00*	*46.298,72*	*99,7*
401101 Prispevek za poškodbe pri delu in poklicne bolezni	*3.503,00*	*3.503,00*	*3.491,48*	*99,7*
4012 Prispevek za zaposlovanje	439,00	439,00	421,61	96,0
401200 Prispevek za zaposlovanje	*439,00*	*439,00*	*421,61*	*96,0*
4013 Prispevek za starševsko varstvo	712,00	712,00	702,32	98,6
401300 Prispevek za starševsko varstvo	*712,00*	*712,00*	*702,32*	*98,6*
4015 Premije kolektivnega dodatnega pokojninskega zavarovanja, na podlagi ZKDPZJU	13.952,00	13.952,00	12.632,05	90,5
401500 Premije kolektivnega dodatnega pokojninskega zavarovanja, na podlagi ZKDPZJU	*13.952,00*	*13.952,00*	*12.632,05*	*90,5*

Sekcija/Podsekcija/K2/K3/K4/K6	REBB11 (1)	VELJAVNI (2)	REZR (3)	Indeks (4)=(3)/(2)
402 Izdatki za blago in storitve	**2.342.715,00**	**2.342.715,00**	**2.480.643,07**	**105,9**
4020 Pisarniški in splošni material in storitve	216.057,00	216.057,00	214.346,37	99,2
402000 Pisarniški material in storitve	*29.170,00*	*29.170,00*	*27.616,12*	*94,7*
402001 Čistilni material in storitve	*21.340,00*	*21.340,00*	*24.150,33*	*113,2*
402002 Storitve varovanja zgradb in prostorov	*2.200,00*	*2.200,00*	*1.700,52*	*77,3*
402004 Časopisi, revije, knjige in strokovna literatura	*15.575,00*	*15.575,00*	*15.870,42*	*101,9*
402006 Stroški oglaševalskih storitev in stroški objav	*53.101,00*	*53.101,00*	*64.552,58*	*121,6*
402007 Računalniške storitve	*1.300,00*	*1.300,00*	*825,20*	*63,5*
402008 Računovodske, revizorske in svetovalne storitve	*800,00*	*800,00*	*800,00*	*100,0*
402009 Izdatki za reprezentanco	*37.230,00*	*37.230,00*	*35.297,87*	*94,8*
402010 Hrana, storitve menz in restavracij	*2.550,00*	*2.550,00*	*488,15*	*19,1*
402099 Drugi splošni material in storitve	*52.791,00*	*52.791,00*	*43.045,18*	*81,5*
4021 Posebni material in storitve	4.050,00	4.050,00	3.347,17	82,7
402100 Uniforme in službena obleka	*150,00*	*150,00*	*0,00*	*0,0*
402199 Drugi posebni materiali in storitve	*3.900,00*	*3.900,00*	*3.347,17*	*85,8*
4022 Energija, voda, komunalne storitve in komunikacije	264.881,00	264.881,00	276.633,56	104,4
402200 Električna energija	*176.792,00*	*176.792,00*	*188.307,98*	*106,5*
402201 Poraba kuriv in stroški ogrevanja	*13.500,00*	*13.500,00*	*17.175,72*	*127,2*
402203 Voda in komunalne storitve	*1.595,00*	*1.595,00*	*1.547,33*	*97,0*
402204 Odvoz smeti	*32.195,00*	*32.195,00*	*29.659,78*	*92,1*
402205 Telefon, faks, elektronska pošta	*21.734,00*	*21.734,00*	*19.883,23*	*91,5*
402206 Poštnina in kurirske storitve	*18.965,00*	*18.965,00*	*18.700,50*	*98,6*
402299 Druge storitve komunikacij in komunale	*100,00*	*100,00*	*1.359,02*	*---*
4023 Prevozni stroški in storitve	20.021,00	20.021,00	19.782,54	98,8
402300 Goriva in maziva za prevozna sredstva	*11.121,00*	*11.121,00*	*9.884,78*	*88,9*
402301 Vzdrževanje in popravila vozil	*4.000,00*	*4.000,00*	*5.789,74*	*144,7*
402304 Pristojbine za registracijo vozil	*100,00*	*100,00*	*88,53*	*88,5*
402305 Zavarovalne premije za motorna vozila	*4.800,00*	*4.800,00*	*4.019,49*	*83,7*
4024 Izdatki za službena potovanja	14.029,00	14.029,00	11.943,76	85,1
402400 Dnevnice za službena potovanja v državi	*763,00*	*763,00*	*384,31*	*50,4*
402402 Stroški prevoza v državi	*8.239,00*	*8.239,00*	*7.828,71*	*95,0*
402403 Dnevnice za službena potovanja v tujini	*4.500,00*	*4.500,00*	*3.262,00*	*72,5*
402404 Hotelske in restavracijske storitve v tujini	*81,00*	*81,00*	*81,00*	*100,0*
402405 Stroški prevoza v tujini	*246,00*	*246,00*	*245,66*	*99,9*
402499 Drugi izdatki za službena potovanja	*200,00*	*200,00*	*142,08*	*71,0*
4025 Tekoče vzdrževanje	1.523.204,00	1.523.204,00	1.677.944,90	110,2
402510 Tekoče vzdrževanje komunikacijske opreme	*35.910,00*	*35.910,00*	*34.222,92*	*95,3*
402511 Tekoče vzdrževanje druge opreme	*5.800,00*	*5.800,00*	*6.962,66*	*120,1*
402512 Zavarovalne premije za opremo	*5.600,00*	*5.600,00*	*4.299,55*	*76,8*
402599 Drugi izdatki za tekoče vzdrževanje in zavarovanje	*6.850,00*	*6.850,00*	*3.754,93*	*54,8*
402500 Tekoče vzdrževanje poslovnih objektov	*18.509,00*	*18.509,00*	*22.155,98*	*119,7*
402501 Tekoče vzdrževanje stanovanjskih objektov	*55.000,00*	*55.000,00*	*75.758,86*	*137,7*
402502 Tekoče vzdrževanje počitniških objektov	*2.160,00*	*2.160,00*	*3.423,76*	*158,5*
402503 Tekoče vzdrževanje drugih objektov	*1.387.803,00*	*1.387.803,00*	*1.521.876,23*	*109,7*
402504 Zavarovalne premije za objekte	*5.572,00*	*5.572,00*	*5.490,01*	*98,5*
4026 Poslovne najemnine in zakupnine	6.630,00	6.630,00	6.205,60	93,6
402600 Najemnine in zakupnine za poslovne objekte	*530,00*	*530,00*	*60,00*	*11,3*
402605 Nadomestilo za uporabo stavbnega zemljišča	*720,00*	*720,00*	*720,08*	*100,0*
402699 Druge najemnine, zakupnine in licenčnine	*5.380,00*	*5.380,00*	*5.425,52*	*100,9*
4027 Kazni in odškodnine	3.436,00	3.436,00	5.441,65	158,4
402799 Druge odškodnine in kazni	*3.436,00*	*3.436,00*	*5.441,65*	*158,4*
4029 Drugi operativni odhodki	290.407,00	290.407,00	264.997,52	91,3
402901 Plačila avtorskih honorarjev	*49.042,00*	*49.042,00*	*46.762,04*	*95,4*
402902 Plačila po podjemnih pogodbah	*22.699,00*	*22.699,00*	*23.072,92*	*101,7*
402903 Plačila za delo preko študentskega servisa	*586,00*	*586,00*	*576,55*	*98,4*
402905 Sejnine udeležencem odborov	*64.460,00*	*64.460,00*	*65.641,06*	*101,8*
402907 Izdatki za strokovno izobraževanje zaposlenih	*2.202,00*	*2.202,00*	*2.198,00*	*99,8*
402908 Dodatki poslancem in državnim svetnikom	*4.655,00*	*4.655,00*	*4.103,70*	*88,2*
402912 Posebni davek na določene prejemke	*420,00*	*420,00*	*290,32*	*69,1*
402920 Sodni stroški, storitve odvetnikov, sodnih izvedencev, tolmačev, notarjev in drugih	*24.890,00*	*24.890,00*	*26.606,95*	*106,9*
402922 Članarine v domačih neprofitnih institucijah	*2.492,00*	*2.492,00*	*2.492,09*	*100,0*

Sekcija/Podsekcija/K2/K3/K4/K6	REBB11 (1)	VELJAVNI (2)	REZR (3)	Indeks (4)=(3)/(2)
402930 Plačilo storitev organizacijam, pooblaščenim za plačilni promet	*8.473,00*	*8.473,00*	*7.855,32*	*92,7*
402931 Plačila bančnih storitev	*1.800,00*	*1.800,00*	*1.731,72*	*96,2*
402932 Stroški, povezani z zadolževanjem	*4.500,00*	*4.500,00*	*2.062,32*	*45,8*
402937 Stroški davčnih postopkov	*1.000,00*	*1.000,00*	*412,49*	*41,3*
402940 Prispevek za vzpodbujanje zaposlovanja invalidov po ZZRZI	*21.210,00*	*21.210,00*	*21.199,50*	*100,0*
402999 Drugi operativni odhodki	*81.978,00*	*81.978,00*	*59.992,54*	*73,2*
403 Plačila domačih obresti	**172.900,00**	**172.900,00**	**183.255,14**	**106,0**
4031 Plačila obresti od kreditov - poslovnim bankam	167.180,00	167.180,00	177.581,97	106,2
403100 Plačila obresti od kratkoročnih kreditov - poslovnim bankam	*6.000,00*	*6.000,00*	*14.633,22*	*243,9*
403101 Plačila obresti od dolgoročnih kreditov - poslovnim bankam	*161.180,00*	*161.180,00*	*162.948,75*	*101,1*
4032 Plačila obresti od kreditov - drugim finančnim institucijam	5.720,00	5.720,00	5.673,17	99,2
403201 Plačila obresti od dolgoročnih kreditov - drugim finančnim institucijam	*5.720,00*	*5.720,00*	*5.673,17*	*99,2*
409 Rezerve	**363.237,00**	**363.237,00**	**396.665,81**	**109,2**
4090 Splošna proračunska rezervacija	173.237,00	173.237,00	206.665,36	119,3
409000 Splošna proračunska rezervacija	*173.237,00*	*173.237,00*	*206.665,36*	*119,3*
4091 Proračunska rezerva	190.000,00	190.000,00	190.000,45	100,0
409100 Proračunska rezerva	*190.000,00*	*190.000,00*	*190.000,45*	*100,0*
41 TEKOČI TRANSFERI	**6.490.143,00**	**6.490.143,00**	**6.537.219,19**	**100,7**
410 Subvencije	**574.331,00**	**574.331,00**	**513.148,34**	**89,4**
4100 Subvencije javnim podjetjem	366.153,00	366.153,00	344.296,29	94,0
410000 Subvencioniranje cen javnim podjetjem in drugim izvajalcem gospodarskih javnih sl	*366.153,00*	*366.153,00*	*344.296,29*	*94,0*
4102 Subvencije privatnim podjetjem in zasebnikom	208.178,00	208.178,00	168.852,05	81,1
410201 Subvencioniranje obresti privatnim podjetjem in zasebnikom	*10.000,00*	*10.000,00*	*7.326,58*	*73,3*
410217 Kompleksne subvencije v kmetijstvu	*119.178,00*	*119.178,00*	*111.712,46*	*93,7*
410299 Druge subvencije privatnim podjetjem in zasebnikom	*79.000,00*	*79.000,00*	*49.813,01*	*63,1*
411 Transferi posameznikom in gospodinjstvom	**3.666.749,00**	**3.666.749,00**	**3.741.999,55**	**102,1**
4111 Družinski prejemki in starševska nadomestila	33.200,00	33.200,00	39.900,00	120,2
411103 Darilo ob rojstvu otroka	*33.200,00*	*33.200,00*	*39.900,00*	*120,2*
4112 Transferi za zagotavljanje socialne varnosti	30.000,00	30.000,00	17.203,34	57,3
411299 Drugi transferi za zagotavljanje socialne varnosti	*30.000,00*	*30.000,00*	*17.203,34*	*57,3*
4117 Štipendije	38.712,00	38.712,00	36.933,98	95,4
411799 Druge štipendije	*38.712,00*	*38.712,00*	*36.933,98*	*95,4*
4119 Drugi transferi posameznikom	3.564.837,00	3.564.837,00	3.647.962,23	102,3
411900 Regresiranje prevozov v šolo	*790.198,00*	*790.198,00*	*886.995,94*	*112,3*
411902 Doplačila za šolo v naravi	*15.000,00*	*15.000,00*	*15.000,00*	*100,0*
411909 Regresiranje oskrbe v domovih	*512.220,00*	*512.220,00*	*566.284,82*	*110,6*
411920 Subvencioniranje stanarin	*35.000,00*	*35.000,00*	*32.477,00*	*92,8*
411921 Plačilo razlike med ceno programov v vrtcih in plačili staršev	*1.975.000,00*	*1.975.000,00*	*1.927.693,70*	*97,6*
411922 Izplačila družinskemu pomočniku	*95.119,00*	*95.119,00*	*98.135,24*	*103,2*
411999 Drugi transferi posameznikom in gospodinjstvom	*142.300,00*	*142.300,00*	*121.375,53*	*85,3*
412 Transferi nepridobitnim organizacijam in ustanovam	**270.969,00**	**270.969,00**	**270.591,63**	**99,9**
4120 Tekoči transferi nepridobitnim organizacijam in ustanovam	270.969,00	270.969,00	270.591,63	99,9
412000 Tekoči transferi nepridobitnim organizacijam in ustanovam	*270.969,00*	*270.969,00*	*270.591,63*	*99,9*
413 Drugi tekoči domači transferi	**1.978.094,00**	**1.978.094,00**	**2.011.479,67**	**101,7**
4130 Tekoči transferi občinam	37.304,00	37.304,00	38.621,85	103,5
413003 Sredstva, prenesena drugim občinam	*37.304,00*	*37.304,00*	*38.621,85*	*103,5*
4131 Tekoči transferi v sklade socialnega zavarovanja	161.000,00	161.000,00	150.134,88	93,3
413105 Prispevek v ZZZS za zdravstveno zavarovanje oseb, ki ga plačujejo občine	*161.000,00*	*161.000,00*	*150.134,88*	*93,3*
4133 Tekoči transferi v javne zavode	1.774.790,00	1.774.790,00	1.819.258,59	102,5
413300 Tekoči transferi v javne zavode - sredstva za plače in druge izdatke zaposlenim	*389.772,00*	*389.772,00*	*392.569,25*	*100,7*
413302 Tekoči transferi v javne zavode - za izdatke za blago in storitve	*1.385.018,00*	*1.385.018,00*	*1.426.689,34*	*103,0*
4135 Tekoča plačila drugim izvajalcem javnih služb, ki niso posredni proračunski uporabniki	5.000,00	5.000,00	3.464,35	69,3
413500 Tekoča plačila storitev drugim izvajalcem javnih služb, ki niso posredni proračunski	*5.000,00*	*5.000,00*	*3.464,35*	*69,3*

Sekcija/Podsekcija/K2/K3/K4/K6	REBB11 (1)	VELJAVNI (2)	REZR (3)	Indeks (4)=(3)/(2)
42 INVESTICIJSKI ODHODKI	**7.069.553,00**	**7.069.553,00**	**6.531.848,52**	**92,4**
420 Nakup in gradnja osnovnih sredstev	**7.069.553,00**	**7.069.553,00**	**6.531.848,52**	**92,4**
4202 Nakup opreme	140.788,00	140.788,00	139.986,73	99,4
420201 Nakup pisarniške opreme	*1.863,00*	*1.863,00*	*1.862,29*	*100,0*
420202 Nakup strojne računalniške opreme	*6.816,00*	*6.816,00*	*6.015,73*	*88,3*
420240 Nakup medicinske opreme in napeljav	*2.819,00*	*2.819,00*	*2.818,91*	*100,0*
420245 Nakup opreme za igralnice v vrtcih in za otroška igrišča	*129.290,00*	*129.290,00*	*129.289,80*	*100,0*
4204 Novogradnje, rekonstrukcije in adaptacije	5.791.780,00	5.791.780,00	5.070.418,55	87,6
420401 Novogradnje	*4.440.139,00*	*4.440.139,00*	*3.268.423,39*	*73,6*
420402 Rekonstrukcije in adaptacije	*1.351.641,00*	*1.351.641,00*	*1.801.995,16*	*133,3*
4205 Investicijsko vzdrževanje in obnove	545.756,00	549.070,00	651.896,28	118,7
420500 Investicijsko vzdrževanje in izboljšave	*545.756,00*	*549.070,00*	*651.896,28*	*118,7*
4206 Nakup zemljišč in naravnih bogastev	61.495,00	61.495,00	61.706,07	100,3
420600 Nakup zemljišč	*61.495,00*	*61.495,00*	*61.706,07*	*100,3*
4208 Študije o izvedljivosti projektov, projektna dokumentacija, nadzor in investicijski inženiring	529.734,00	526.420,00	607.840,89	115,5
420800 Študija o izvedljivosti projekta	*21.440,00*	*18.126,00*	*3.960,00*	*21,9*
420801 Investicijski nadzor	*33.678,00*	*33.678,00*	*45.911,91*	*136,3*
420802 Investicijski inženiring	*61.243,00*	*61.243,00*	*137.263,00*	*224,1*
420804 Načrti in druga projektna dokumentacija	*368.297,00*	*368.297,00*	*372.776,52*	*101,2*
420899 Plačila drugih storitev in dokumentacije	*45.076,00*	*45.076,00*	*47.929,46*	*106,3*
43 INVESTICIJSKI TRANSFERI	**170.382,00**	**170.382,00**	**175.697,50**	**103,1**
431 Investicijski transferi pravnim in fizičnim osebam, ki niso proračunski uporabniki	**37.200,00**	**37.200,00**	**42.860,52**	**115,2**
4311 Investicijski transferi javnim podjetjem in družbam, ki so v lasti države ali občin	5.200,00	5.200,00	10.860,52	208,9
431100 Investicijski transferi javnim podjetjem in družbam, ki so v lasti države ali občin	*5.200,00*	*5.200,00*	*10.860,52*	*208,9*
4315 Investicijski transferi drugim izvajalcem javnih služb, ki niso posredni proračunski uporabniki	32.000,00	32.000,00	32.000,00	100,0
431500 Investicijski transferi drugim izvajalcem javnih služb, ki niso posredni proračunski u	*32.000,00*	*32.000,00*	*32.000,00*	*100,0*
432 Investicijski transferi proračunskim uporabnikom	**133.182,00**	**133.182,00**	**132.836,98**	**99,7**
4323 Investicijski transferi javnim zavodom	133.182,00	133.182,00	132.836,98	99,7
432300 Investicijski transferi javnim zavodom	*133.182,00*	*133.182,00*	*132.836,98*	*99,7*

A. BILANCA PRIHODKOV IN ODHODKOV

v EUR

Sekcija/Podsekcija/K2/K3/K4/K6	REBB11 (1)	VELJAVNI (2)	REZR (3)	Indeks (4)=(3)/(2)
III. PRORAČUNSKI PRESEŽEK (PRORAČUNSKI PRIMANJKLJAJ)	**497.057,00**	**497.057,00**	**242.892,12**	**48,9**
(I. - II.) **(Skupaj prihodki minus skupaj odhodki)**				
III/1. PRIMARNI PRESEŽEK (PRIMANJKLJAJ)	**669.457,00**	**669.457,00**	**425.508,84**	**63,6**
(I. - 7102) - (II. - 403 - 404) **(Skupaj prihodki brez prihodkov od obresti minus skupaj odhodki brez plačil obresti)**				
III/2. TEKOČI PRESEŽEK (PRIMANJKLJAJ)	**3.639.978,00**	**3.639.978,00**	**3.580.459,22**	**98,4**
(70 + 71) - (40 + 41) **(Tekoči prihodki minus tekoči odhodki in tekoči transferi)**				

B. RAČUN FINANČNIH TERJATEV IN NALOŽB

v EUR

Sekcija/Podsekcija/K2/K3/K4/K6	REBB11 (1)	VELJAVNI (2)	REZR (3)	Indeks (4)=(3)/(2)
IV. PREJETA VRAČILA DANIH POSOJIL IN PRODAJA KAPITALSKIH DELEŽEV (750+751+752)	**0,00**	**0,00**	**0,00**	**---**
75 PREJETA VRAČILA DANIH POSOJIL IN PRODAJA KAPITALSKIH DELEŽEV	**0,00**	**0,00**	**0,00**	**---**
750 Prejeta vračila danih posojil	**0,00**	**0,00**	**0,00**	**---**
7500 Prejeta vračila danih posojil od posameznikov in zasebnikov	0,00	0,00	0,00	---
750000 Prejeta vračila danih posojil od posameznikov in zasebnikov - kratkoročna posojila	*0,00*	*0,00*	*0,00*	---
VI. PREJETA MINUS DANA POSOJILA IN SPREMEMBE KAPITALSKIH DELEŽEV (IV. - V.)	**0,00**	**0,00**	**0,00**	**---**

C. RAČUN FINANCIRANJA

v EUR

Sekcija/Podsekcija/K2/K3/K4/K6	REBB11 (1)	VELJAVNI (2)	REZR (3)	Indeks (4)=(3)/(2)
VII. ZADOLŽEVANJE (500+501)	**330.000,00**	**330.000,00**	**330.000,00**	**100,0**
50 ZADOLŽEVANJE	**330.000,00**	**330.000,00**	**330.000,00**	**100,0**
500 Domače zadolževanje	**330.000,00**	**330.000,00**	**330.000,00**	**100,0**
5001 Najeti krediti pri poslovnih bankah	330.000,00	330.000,00	330.000,00	100,0
500101 Najeti krediti pri poslovnih bankah - dolgoročni krediti	*330.000,00*	*330.000,00*	*330.000,00*	*100,0*
VIII. ODPLAČILA DOLGA (550+551)	**827.057,00**	**827.057,00**	**827.132,90**	**100,0**
55 ODPLAČILA DOLGA	**827.057,00**	**827.057,00**	**827.132,90**	**100,0**
550 Odplačila domačega dolga	**827.057,00**	**827.057,00**	**827.132,90**	**100,0**
5501 Odplačila kreditov poslovnim bankam	810.913,00	810.913,00	810.940,34	100,0
550101 Odplačila kreditov poslovnim bankam - dolgoročni krediti	*810.913,00*	*810.913,00*	*810.940,34*	*100,0*
5502 Odplačila kreditov drugim finančnim institucijam	16.144,00	16.144,00	16.192,56	100,3
550201 Odplačila kreditov drugim finančnim institucijam - dolgoročni krediti	*16.144,00*	*16.144,00*	*16.192,56*	*100,3*
IX. SPREMEMBA STANJA SREDSTEV NA RAČUNU (I.+IV.+VII.-II.-V.-VIII.)	**0,00**	**0,00**	**-254.240,78**	**---**
X. NETO ZADOLŽEVANJE (VII.-VIII.)	**-497.057,00**	**-497.057,00**	**-497.132,90**	**100,0**
XI. NETO FINANCIRANJE (VI.+X.-IX.)	**-497.057,00**	**-497.057,00**	**-242.892,12**	**48,9**
XII. STANJE SREDSTEV NA RAČUNIH NA DAN 31.12. PRETEKLEGA LETA	**380.817,29**	**380.817,29**	**380.817,29**	

3. POSEBNI DEL PRORAČUNA

REALIZACIJA PRORAČUNA OBČINE OBČINA SEVNICA
ZA OBDOBJE OD 1.1.2011 DO 31.12.2011

II. POSEBNI DEL

Odhodki in drugi izdatki proračuna občine OBČINA SEVNICA za leto 2011 so po proračunskih uporabnikih izkazani kot sledi:

A. Bilanca odhodkov

1000 - OBČINSKI SVET ***v EUR***

PU/PPP/GPR/PPR/PP/K6		REBB11 (1)	VELJAVNI (2)	REZR (3)	Indeks (4)=(3)/(2)
1000	**OBČINSKI SVET**	**84.108,00**	**84.108,00**	**83.102,51**	**98,8**
01	**POLITIČNI SISTEM**	**84.108,00**	**84.108,00**	**83.102,51**	**98,8**
0101	**Politični sistem**	**84.108,00**	**84.108,00**	**83.102,51**	**98,8**
01019001	***Dejavnost občinskega sveta***	***72.358,00***	***72.358,00***	***76.742,47***	***106,1***
01101	*Stroški dela občinskega sveta*	*36.500,00*	*36.500,00*	*40.080,56*	*109,8*
402905	Sejnine udeležencem odborov	36.500,00	36.500,00	40.080,56	109,8
01102	*Materialni stroški sej občinskega sveta*	*600,00*	*600,00*	*573,10*	*95,5*
402009	Izdatki za reprezentanco	600,00	600,00	573,10	95,5
01104	*Sejnine delovnih teles občinskega sveta*	*12.500,00*	*12.500,00*	*13.331,17*	*106,7*
402905	Sejnine udeležencem odborov	12.500,00	12.500,00	13.331,17	106,7
01105	*Delovanje političnih strank*	*22.758,00*	*22.758,00*	*22.757,64*	*100,0*
412000	Tekoči transferi nepridobitnim organizacijam in ustanovam	22.758,00	22.758,00	22.757,64	100,0
01019002	***Izvedba in nadzor volitev in referendumov***	***11.750,00***	***11.750,00***	***6.360,04***	***54,1***
01111	*Materialni stroški Občinske volilne komisije*	*7.250,00*	*7.250,00*	*1.976,90*	*27,3*
402000	Pisarniški material in storitve	500,00	500,00	0,00	0,0
402009	Izdatki za reprezentanco	100,00	100,00	12,60	12,6
402099	Drugi splošni material in storitve	6.150,00	6.150,00	1.722,50	28,0
402206	Poštnina in kurirske storitve	500,00	500,00	241,80	48,4
01112	*Najem prostorov za volitve*	*300,00*	*300,00*	*60,00*	*20,0*
402600	Najemnine in zakupnine za poslovne objekte	300,00	300,00	60,00	20,0
01113	*Operativni odhodki Občinske volilne komisije*	*4.200,00*	*4.200,00*	*4.323,14*	*102,9*
402901	Plačila avtorskih honorarjev	4.200,00	4.200,00	4.323,14	102,9

A. Bilanca odhodkov

2000 - NADZORNI ODBOR *v EUR*

PU/PPP/GPR/PPR/PP/K6		REBB11 (1)	VELJAVNI (2)	REZR (3)	Indeks (4)=(3)/(2)
2000	**NADZORNI ODBOR**	**3.000,00**	**3.000,00**	**3.476,61**	**115,9**
02	**EKONOMSKA IN FISKALNA ADMINISTRACIJA**	**3.000,00**	**3.000,00**	**3.476,61**	**115,9**
0203	**Fiskalni nadzor**	**3.000,00**	**3.000,00**	**3.476,61**	**115,9**
02039001	***Dejavnost nadzornega odbora***	***3.000,00***	***3.000,00***	***3.476,61***	***115,9***
02201	*Stroški dela Nadzornega odbora*	*2.400,00*	*2.400,00*	*2.642,29*	*110,1*
402905	Sejnine udeležencem odborov	2.400,00	2.400,00	2.642,29	110,1
02203	*Stroški prevoza Nadzornega odbora*	*200,00*	*200,00*	*171,93*	*86,0*
402402	Stroški prevoza v državi	200,00	200,00	171,93	86,0
02204	*Delovanje Nadzornega odbora*	*400,00*	*400,00*	*662,39*	*165,6*
402905	Sejnine udeležencem odborov	300,00	300,00	642,39	214,1
402907	Izdatki za strokovno izobraževanje zaposlenih	100,00	100,00	20,00	20,0

A. Bilanca odhodkov

3000 - ŽUPAN *v EUR*

PU/PPP/GPR/PPR/PP/K6		REBB11 (1)	VELJAVNI (2)	REZR (3)	Indeks (4)=(3)/(2)
3000	**ŽUPAN**	**127.438,00**	**127.438,00**	**124.145,87**	**97,4**
01	**POLITIČNI SISTEM**	**84.147,00**	**84.147,00**	**84.211,75**	**100,1**
0101	**Politični sistem**	**84.147,00**	**84.147,00**	**84.211,75**	**100,1**
01019003	***Dejavnost župana in podžupanov***	***84.147,00***	***84.147,00***	***84.211,75***	***100,1***
01301	*Nadomestilo za delo župana in podžupanov*	*57.133,00*	*57.133,00*	*56.455,06*	*98,8*
400000	Osnovne plače	41.124,00	41.124,00	40.864,48	99,4
400001	Dodatek za delovno dobo in dodatek za stalnost	1.680,00	1.680,00	2.030,62	120,9
400100	Regres za letni dopust	692,00	692,00	692,00	100,0
400202	Povračilo stroškov prehrane med delom	996,00	996,00	880,63	88,4
400203	Povračilo stroškov prevoza na delo in iz dela	762,00	762,00	665,28	87,3
401001	Prispevek za pokojninsko in invalidsko zavarovanje	3.792,00	3.792,00	3.796,20	100,1
401100	Prispevek za obvezno zdravstveno zavarovanje	2.808,00	2.808,00	2.813,94	100,2
401101	Prispevek za poškodbe pri delu in poklicne bolezni	228,00	228,00	227,32	99,7
401200	Prispevek za zaposlovanje	36,00	36,00	25,73	71,5
401300	Prispevek za starševsko varstvo	48,00	48,00	42,94	89,5
401500	Premije kolektivnega dodatnega pokojninskega zavarovanja, na podlagi ZKDPZJU	312,00	312,00	312,22	100,1
402908	Dodatki poslancem in državnim svetnikom	4.655,00	4.655,00	4.103,70	88,2
01302	*Materialni stroški urada župana*	*27.014,00*	*27.014,00*	*27.756,69*	*102,8*
402009	Izdatki za reprezentanco	15.000,00	15.000,00	15.995,98	106,6
402099	Drugi splošni material in storitve	12.014,00	12.014,00	11.760,71	97,9
04	**SKUPNE ADMINISTRATIVNE SLUŽBE IN SPLOŠNE JAVNE STORITVE**	**17.035,00**	**17.035,00**	**13.678,12**	**80,3**
0403	**Druge skupne administrativne službe**	**17.035,00**	**17.035,00**	**13.678,12**	**80,3**
04039002	***Izvedba protokolarnih dogodkov***	***17.035,00***	***17.035,00***	***13.678,12***	***80,3***
04301	*Izvedba protokolarnih dogodkov*	*17.035,00*	*17.035,00*	*13.678,12*	*80,3*
402099	Drugi splošni material in storitve	17.035,00	17.035,00	13.678,12	80,3
18	**KULTURA, ŠPORT IN NEVLADNE ORGANIZACIJE**	**26.256,00**	**26.256,00**	**26.256,00**	**100,0**
1803	**Programi v kulturi**	**26.256,00**	**26.256,00**	**26.256,00**	**100,0**
18039003	***Ljubiteljska kultura***	***26.256,00***	***26.256,00***	***26.256,00***	***100,0***
18305	*Transferi neprofitnim organizacijam*	*26.256,00*	*26.256,00*	*26.256,00*	*100,0*
412000	Tekoči transferi nepridobitnim organizacijam in ustanovam	26.256,00	26.256,00	26.256,00	100,0

A. Bilanca odhodkov

4001 - OBČINSKA UPRAVA - SPLOŠNA SLUŽBA *v EUR*

PU/PPP/GPR/PPR/PP/K6		REBB11 (1)	VELJAVNI (2)	REZR (3)	Indeks (4)=(3)/(2)
4001	**OBČINSKA UPRAVA - SPLOŠNA SLUŽBA**	**1.923.082,00**	**1.923.082,00**	**2.003.159,35**	**104,2**
04	**SKUPNE ADMINISTRATIVNE SLUŽBE IN SPLOŠNE JAVNE STORITVE**	**58.036,00**	**58.036,00**	**71.517,78**	**123,2**
0403	**Druge skupne administrativne službe**	**58.036,00**	**58.036,00**	**71.517,78**	**123,2**
04039001	***Obveščanje domače in tuje javnosti***	***58.036,00***	***58.036,00***	***71.517,78***	***123,2***
04401	*Oglaševanje občinske uprave*	*58.036,00*	*58.036,00*	*71.517,78*	*123,2*
402004	Časopisi, revije, knjige in strokovna literatura	5.075,00	5.075,00	7.260,80	143,1
402006	Stroški oglaševalskih storitev in stroški objav	52.961,00	52.961,00	64.256,98	121,3
06	**LOKALNA SAMOUPRAVA**	**1.182.229,00**	**1.182.229,00**	**1.171.688,57**	**99,1**
0602	**Sofinanciranje dejavnosti občin, ožjih delov občin in zvez občin**	**2.492,00**	**2.492,00**	**2.492,09**	**100,0**
06029002	***Delovanje zvez občin***	***2.492,00***	***2.492,00***	***2.492,09***	***100,0***
06410	*Skupnost občin*	*2.492,00*	*2.492,00*	*2.492,09*	*100,0*
402922	Članarine v domačih neprofitnih institucijah	2.492,00	2.492,00	2.492,09	100,0
0603	**Dejavnost občinske uprave**	**1.179.737,00**	**1.179.737,00**	**1.169.196,48**	**99,1**
06039001	***Administracija občinske uprave***	***1.112.230,00***	***1.112.230,00***	***1.101.877,16***	***99,1***
06413	*Stroški dela občinske uprave*	*821.956,00*	*821.956,00*	*810.096,73*	*98,6*
400000	Osnovne plače	590.000,00	590.000,00	582.181,09	98,7
400001	Dodatek za delovno dobo in dodatek za stalnost	25.000,00	25.000,00	25.059,39	100,2
400002	Dodatki za delo v posebnih pogojih	500,00	500,00	1.213,98	242,8
400100	Regres za letni dopust	22.200,00	22.200,00	22.086,00	99,5
400202	Povračilo stroškov prehrane med delom	26.172,00	26.172,00	24.409,43	93,3
400203	Povračilo stroškov prevoza na delo in iz dela	14.640,00	14.640,00	16.207,57	110,7
400302	Sredstva za delovno uspešnost iz naslova povečanega obsega dela pri opravljanju rednih delovnih nalog	14.000,00	14.000,00	10.856,80	77,6
400400	Sredstva za nadurno delo	3.500,00	3.500,00	3.653,11	104,4
400900	Jubilejne nagrade	1.600,00	1.600,00	1.588,15	99,3
400901	Odpravnine	13.284,00	13.284,00	13.283,20	100,0
401001	Prispevek za pokojninsko in invalidsko zavarovanje	54.024,00	54.024,00	53.935,27	99,8
401100	Prispevek za obvezno zdravstveno zavarovanje	40.044,00	40.044,00	39.979,18	99,8
401101	Prispevek za poškodbe pri delu in poklicne bolezni	3.240,00	3.240,00	3.230,00	99,7
401200	Prispevek za zaposlovanje	372,00	372,00	365,90	98,4
401300	Prispevek za starševsko varstvo	612,00	612,00	609,54	99,6
401500	Premije kolektivnega dodatnega pokojninskega zavarovanja, na podlagi ZKDPZJU	12.768,00	12.768,00	11.438,12	89,6
06420	*Pisarniški in splošni material za delovanje OU*	*60.694,00*	*60.694,00*	*62.933,68*	*103,7*
402000	Pisarniški material in storitve	22.500,00	22.500,00	22.651,20	100,7
402001	Čistilni material in storitve	21.000,00	21.000,00	24.096,00	114,7
402002	Storitve varovanja zgradb in prostorov	2.200,00	2.200,00	1.700,52	77,3
402004	Časopisi, revije, knjige in strokovna literatura	4.500,00	4.500,00	3.547,25	78,8
402009	Izdatki za reprezentanco	6.000,00	6.000,00	6.166,16	102,8
402099	Drugi splošni material in storitve	4.494,00	4.494,00	4.772,55	106,2
06422	*Energija in komunalne storitve za delovanje OU*	*75.700,00*	*75.700,00*	*76.955,79*	*101,7*
402200	Električna energija	29.500,00	29.500,00	29.773,56	100,9
402201	Poraba kuriv in stroški ogrevanja	10.000,00	10.000,00	11.279,21	112,8
402203	Voda in komunalne storitve	1.200,00	1.200,00	942,08	78,5
402204	Odvoz smeti	4.500,00	4.500,00	4.513,26	100,3
402205	Telefon, faks, elektronska pošta	14.000,00	14.000,00	14.486,41	103,5
402206	Poštnina in kurirske storitve	16.500,00	16.500,00	15.961,27	96,7

4001 - OBČINSKA UPRAVA - SPLOŠNA SLUŽBA

v EUR

PU/PPP/GPR/PPR/PP/K6		REBB11 (1)	VELJAVNI (2)	REZR (3)	Indeks (4)=(3)/(2)
06423	*Prevozni stroški in storitve OU*	*11.800,00*	*11.800,00*	*10.905,00*	*92,4*
402300	Goriva in maziva za prevozna sredstva	4.000,00	4.000,00	3.576,89	89,4
402301	Vzdrževanje in popravila vozil	3.500,00	3.500,00	3.725,38	106,4
402305	Zavarovalne premije za motorna vozila	4.300,00	4.300,00	3.602,73	83,8
06424	*Izdatki za službena potovanja OU*	*8.929,00*	*8.929,00*	*8.509,83*	*95,3*
402400	Dnevnice za službena potovanja v državi	363,00	363,00	384,31	105,9
402402	Stroški prevoza v državi	8.039,00	8.039,00	7.656,78	95,3
402404	Hotelske in restavracijske storitve v tujini	81,00	81,00	81,00	100,0
402405	Stroški prevoza v tujini	246,00	246,00	245,66	99,9
402499	Drugi izdatki za službena potovanja	200,00	200,00	142,08	71,0
06429	*Drugi operativni odhodki za delovanje OU*	*95.847,00*	*95.847,00*	*93.854,28*	*97,9*
402502	Tekoče vzdrževanje počitniških objektov	2.160,00	2.160,00	3.423,76	158,5
402901	Plačila avtorskih honorarjev	11.000,00	11.000,00	8.713,75	79,2
402902	Plačila po podjemnih pogodbah	8.799,00	8.799,00	10.557,53	120,0
402903	Plačila za delo preko študentskega servisa	586,00	586,00	576,55	98,4
402907	Izdatki za strokovno izobraževanje zaposlenih	2.102,00	2.102,00	2.178,00	103,6
402920	Sodni stroški, storitve odvetnikov, sodnih izvedencev, tolmačev, notarjev in drugih	24.590,00	24.590,00	26.606,95	108,2
402930	Plačilo storitev organizacijam, pooblaščenim za plačilni promet	7.600,00	7.600,00	7.481,84	98,5
402931	Plačila bančnih storitev	1.800,00	1.800,00	1.731,72	96,2
402937	Stroški davčnih postopkov	1.000,00	1.000,00	412,49	41,3
402940	Prispevek za vzpodbujanje zaposlovanja invalidov po ZZRZI	21.210,00	21.210,00	21.199,50	100,0
402999	Drugi operativni odhodki	15.000,00	15.000,00	10.972,19	73,2
06430	*Stroški skupnega prekrškovnega organa*	*37.304,00*	*37.304,00*	*38.621,85*	*103,5*
413003	Sredstva, prenesena drugim občinam	37.304,00	37.304,00	38.621,85	103,5
06039002	***Razpolaganje in upravljanje s premoženjem, potrebnim za delovanje občinske uprave***	***67.507,00***	***67.507,00***	***67.319,32***	***99,7***
06440	*Vzdrževanje objektov in opreme*	*59.703,00*	*59.703,00*	*59.515,82*	*99,7*
402500	Tekoče vzdrževanje poslovnih objektov	5.409,00	5.409,00	5.692,57	105,2
402504	Zavarovalne premije za objekte	5.302,00	5.302,00	5.301,91	100,0
402510	Tekoče vzdrževanje komunikacijske opreme	35.000,00	35.000,00	33.367,16	95,3
402511	Tekoče vzdrževanje druge opreme	5.800,00	5.800,00	6.962,66	120,1
420500	Investicijsko vzdrževanje in izboljšave	8.192,00	8.192,00	8.191,52	100,0
06441	*Nakup osnovnih sredstev*	*7.084,00*	*7.084,00*	*7.083,42*	*100,0*
420201	Nakup pisarniške opreme	1.068,00	1.068,00	1.067,69	100,0
420202	Nakup strojne računalniške opreme	6.016,00	6.016,00	6.015,73	100,0
06443	*Nadomestilo za uporabo stavbnega zemljišča*	*720,00*	*720,00*	*720,08*	*100,0*
402605	Nadomestilo za uporabo stavbnega zemljišča	720,00	720,00	720,08	100,0
10	**TRG DELA IN DELOVNI POGOJI**	**5.580,00**	**5.580,00**	**5.579,62**	**100,0**
1003	**Aktivna politika zaposlovanja**	**5.580,00**	**5.580,00**	**5.579,62**	**100,0**
10039001	***Povečanje zaposljivosti***	***5.580,00***	***5.580,00***	***5.579,62***	***100,0***
10404	*STROŠKI DELA- JAVNA DELA*	*5.580,00*	*5.580,00*	*5.579,62*	*100,0*
400000	Osnovne plače	3.741,00	3.741,00	3.740,66	100,0
400100	Regres za letni dopust	346,00	346,00	346,00	100,0
400202	Povračilo stroškov prehrane med delom	455,00	455,00	455,33	100,1
400203	Povračilo stroškov prevoza na delo in iz dela	390,00	390,00	389,80	100,0
401001	Prispevek za pokojninsko in invalidsko zavarovanje	331,00	331,00	331,04	100,0
401100	Prispevek za obvezno zdravstveno zavarovanje	245,00	245,00	245,40	100,2
401101	Prispevek za poškodbe pri delu in poklicne bolezni	20,00	20,00	19,80	99,0
401200	Prispevek za zaposlovanje	2,00	2,00	2,22	111,0
401300	Prispevek za starševsko varstvo	4,00	4,00	3,72	93,0
402099	Drugi splošni material in storitve	46,00	46,00	45,65	99,2

4001 - OBČINSKA UPRAVA - SPLOŠNA SLUŽBA *v EUR*

PU/PPP/GPR/PPR/PP/K6		REBB11 (1)	VELJAVNI (2)	REZR (3)	Indeks (4)=(3)/(2)
23	**INTERVENCIJSKI PROGRAMI IN OBVEZNOSTI**	**677.237,00**	**677.237,00**	**754.373,38**	**111,4**
2302	**Posebna proračunska rezerva in programi pomoči v primerih nesreč**	**504.000,00**	**504.000,00**	**547.708,02**	**108,7**
23029001	***Rezerva občine***	***504.000,00***	***504.000,00***	***547.708,02***	***108,7***
23401	*Proračunska rezerva za naravne in druge nesreče*	*504.000,00*	*504.000,00*	*547.708,02*	*108,7*
409100	Proračunska rezerva	190.000,00	190.000,00	190.000,45	100,0
420500	Investicijsko vzdrževanje in izboljšave	314.000,00	314.000,00	357.707,57	113,9
2303	**Splošna proračunska rezervacija**	**173.237,00**	**173.237,00**	**206.665,36**	**119,3**
23039001	***Splošna proračunska rezervacija***	***173.237,00***	***173.237,00***	***206.665,36***	***119,3***
23410	*Splošna proračunska rezervacija*	*173.237,00*	*173.237,00*	*206.665,36*	*119,3*
409000	Splošna proračunska rezervacija	173.237,00	173.237,00	206.665,36	119,3

A. Bilanca odhodkov

4002 - ODDELEK ZA FINANCE *v EUR*

PU/PPP/GPR/PPR/PP/K6		REBB11 (1)	VELJAVNI (2)	REZR (3)	Indeks (4)=(3)/(2)
4002	**ODDELEK ZA FINANCE**	**177.400,00**	**177.400,00**	**185.317,46**	**104,5**
22	**SERVISIRANJE JAVNEGA DOLGA**	**177.400,00**	**177.400,00**	**185.317,46**	**104,5**
2201	**Servisiranje javnega dolga**	**177.400,00**	**177.400,00**	**185.317,46**	**104,5**
22019001	***Obveznosti iz naslova financiranja izvrševanja proračuna - domače zadolževanje***	***172.900,00***	***172.900,00***	***183.255,14***	***106,0***
22401	*Plačilo obresti bankam*	*167.180,00*	*167.180,00*	*177.581,97*	*106,2*
403100	Plačila obresti od kratkoročnih kreditov - poslovnim bankam	6.000,00	6.000,00	14.633,22	243,9
403101	Plačila obresti od dolgoročnih kreditov - poslovnim bankam	161.180,00	161.180,00	162.948,75	101,1
22402	*Plačilo obresti drugim finančnim institucijam*	*5.720,00*	*5.720,00*	*5.673,17*	*99,2*
403201	Plačila obresti od dolgoročnih kreditov - drugim finančnim institucijam	5.720,00	5.720,00	5.673,17	99,2
22019002	***Stroški financiranja in upravljanja z dolgom***	***4.500,00***	***4.500,00***	***2.062,32***	***45,8***
22410	*Stroški zadolževanja*	*4.500,00*	*4.500,00*	*2.062,32*	*45,8*
402932	Stroški, povezani z zadolževanjem	4.500,00	4.500,00	2.062,32	45,8

4003 - ODDELEK ZA OKOLJE IN PROSTOR *v EUR*

PU/PPP/GPR/PPR/PP/K6		REBB11 (1)	VELJAVNI (2)	REZR (3)	Indeks (4)=(3)/(2)
4003	**ODDELEK ZA OKOLJE IN PROSTOR**	**5.699.447,00**	**5.699.447,00**	**5.232.006,63**	**91,8**
07	**OBRAMBA IN UKREPI OB IZREDNIH DOGODKIH**	**203.471,00**	**203.471,00**	**206.971,57**	**101,7**
0703	**Varstvo pred naravnimi in drugimi nesrečami**	**203.471,00**	**203.471,00**	**206.971,57**	**101,7**
07039001	***Pripravljenost sistema za zaščito, reševanje in pomoč***	***21.271,00***	***21.271,00***	***20.576,82***	***96,7***
07400	*Zaščitna oprema za civilno zaščito*	*3.900,00*	*3.900,00*	*3.347,17*	*85,8*
402199	Drugi posebni materiali in storitve	3.900,00	3.900,00	3.347,17	85,8
07402	*Operativni odhodki za civilno zaščito*	*6.871,00*	*6.871,00*	*6.729,65*	*97,9*
402999	Drugi operativni odhodki	6.871,00	6.871,00	6.729,65	97,9
07404	*Študije na področju civilne zaščite*	*10.500,00*	*10.500,00*	*10.500,00*	*100,0*
420804	Načrti in druga projektna dokumentacija	10.500,00	10.500,00	10.500,00	100,0
07039002	***Delovanje sistema za zaščito, reševanje in pomoč***	***182.200,00***	***182.200,00***	***186.394,75***	***102,3***
07410	*Delovanje gasilskih društev*	*2.200,00*	*2.200,00*	*1.829,75*	*83,2*
412000	Tekoči transferi nepridobitnim organizacijam in ustanovam	2.200,00	2.200,00	1.829,75	83,2
07411	*Delovanje Občinske gasilske zveze*	*160.000,00*	*160.000,00*	*164.565,00*	*102,9*
413302	Tekoči transferi v javne zavode - za izdatke za blago in storitve	160.000,00	160.000,00	164.565,00	102,9
07412	*Investicijski transferi združenjem za požarno varnost*	*20.000,00*	*20.000,00*	*20.000,00*	*100,0*
431500	Investicijski transferi drugim izvajalcem javnih služb, ki niso posredni proračunski uporabniki	20.000,00	20.000,00	20.000,00	100,0
08	**NOTRANJE ZADEVE IN VARNOST**	**5.252,00**	**5.252,00**	**5.545,26**	**105,6**
0802	**Policijska in kriminalistična dejavnost**	**5.252,00**	**5.252,00**	**5.545,26**	**105,6**
08029001	***Prometna varnost***	***5.252,00***	***5.252,00***	***5.545,26***	***105,6***
08401	*Sejnine Sveta za preventivo in vzgojo v cestnem prometu*	*207,00*	*207,00*	*500,70*	*241,9*
402905	Sejnine udeležencem odborov	207,00	207,00	500,70	241,9
08402	*Materialni stroški za del. Sveta za preventivo in vzgojo v cestnem prom.*	*5.045,00*	*5.045,00*	*5.044,56*	*100,0*
402099	Drugi splošni material in storitve	5.045,00	5.045,00	5.044,56	100,0
11	**KMETIJSTVO, GOZDARSTVO IN RIBIŠTVO**	**46.772,00**	**46.772,00**	**46.772,18**	**100,0**
1104	**Gozdarstvo**	**46.772,00**	**46.772,00**	**46.772,18**	**100,0**
11049001	***Vzdrževanje in gradnja gozdnih cest***	***46.772,00***	***46.772,00***	***46.772,18***	***100,0***
11415	*Investicijsko vzdrževanje gozdnih poti*	*46.772,00*	*46.772,00*	*46.772,18*	*100,0*
420500	Investicijsko vzdrževanje in izboljšave	46.772,00	46.772,00	46.772,18	100,0
13	**PROMET, PROMETNA INFRASTRUKTURA IN KOMUNIKACIJE**	**3.812.187,00**	**3.812.187,00**	**3.137.271,34**	**82,3**
1302	**Cestni promet in infrastruktura**	**1.688.660,00**	**1.688.660,00**	**2.193.210,02**	**129,9**
13029001	***Upravljanje in tekoče vzdrževanje občinskih cest***	***992.073,00***	***992.073,00***	***1.106.207,44***	***111,5***
13401	*Tekoče vzdrževanje cest in obcestnih površin*	*985.451,00*	*985.451,00*	*1.095.747,96*	*111,2*
402503	Tekoče vzdrževanje drugih objektov	985.451,00	985.451,00	1.095.747,96	111,2

4003 - ODDELEK ZA OKOLJE IN PROSTOR *v EUR*

PU/PPP/GPR/PPR/PP/K6	REBB11 (1)	VELJAVNI (2)	REZR (3)	Indeks (4)=(3)/(2)
13402 Tekoči transferi za komunalno dejavnost	*6.622,00*	*6.622,00*	*10.459,48*	*158,0*
400000 Osnovne plače	918,00	918,00	917,67	100,0
400202 Povračilo stroškov prehrane med delom	49,00	49,00	48,88	99,8
401001 Prispevek za pokojninsko in invalidsko zavarovanje	81,00	81,00	81,21	100,3
401100 Prispevek za obvezno zdravstveno zavarovanje	60,00	60,00	60,20	100,3
401101 Prispevek za poškodbe pri delu in poklicne bolezni	5,00	5,00	4,86	97,2
401200 Prispevek za zaposlovanje	1,00	1,00	0,55	55,0
401300 Prispevek za starševsko varstvo	1,00	1,00	0,92	92,0
413302 Tekoči transferi v javne zavode - za izdatke za blago in storitve	5.507,00	5.507,00	9.345,19	169,7
13029002 Investicijsko vzdrževanje in gradnja občinskih cest	***521.006,00***	***521.006,00***	***817.018,62***	***156,8***
13405 Gradnja cestne infrastrukture	*204.670,00*	*204.670,00*	*470.679,30*	*230,0*
420401 Novogradnje	41.100,00	41.100,00	41.053,66	99,9
420402 Rekonstrukcije in adaptacije	163.570,00	163.570,00	429.625,64	262,7
13406 Investicijsko vzdrževanje cestne infrastrukture	*13.251,00*	*13.251,00*	*35.855,14*	*270,6*
420500 Investicijsko vzdrževanje in izboljšave	13.251,00	13.251,00	35.855,14	270,6
13407 Študije na področju cestne infrastrukture	*185.473,00*	*185.473,00*	*193.173,88*	*104,2*
420801 Investicijski nadzor	33.678,00	33.678,00	33.678,48	100,0
420804 Načrti in druga projektna dokumentacija	151.795,00	151.795,00	159.495,40	105,1
13408 Urejanje cestnih povezav	*31.722,00*	*31.722,00*	*31.631,28*	*99,7*
420402 Rekonstrukcije in adaptacije	31.722,00	31.722,00	31.631,28	99,7
13409 Investicije v cestno infrastrukturo	*85.890,00*	*85.890,00*	*85.679,02*	*99,8*
420402 Rekonstrukcije in adaptacije	85.890,00	85.890,00	85.679,02	99,8
13029004 Cestna razsvetljava	***143.184,00***	***143.184,00***	***161.763,31***	***113,0***
13414 Tokovina za javno razsvetljavo	*115.000,00*	*115.000,00*	*132.476,29*	*115,2*
402200 Električna energija	115.000,00	115.000,00	132.476,29	115,2
13415 Redno vzdrževanje javne razsvetljave	*22.645,00*	*22.645,00*	*23.747,60*	*104,9*
402503 Tekoče vzdrževanje drugih objektov	22.645,00	22.645,00	23.747,60	104,9
13416 Investicijsko vzdrževanje javne razsvetljave	*5.539,00*	*5.539,00*	*5.539,42*	*100,0*
420500 Investicijsko vzdrževanje in izboljšave	5.539,00	5.539,00	5.539,42	100,0
13029006 Investicijsko vzdrževanje in gradnja državnih cest	***32.397,00***	***32.397,00***	***108.220,65***	***334,1***
13420 Gradnja državnih cest	*32.397,00*	*32.397,00*	*108.220,65*	*334,1*
420402 Rekonstrukcije in adaptacije	32.397,00	32.397,00	108.220,65	334,1
1306 Telekomunikacije in pošta	**2.123.527,00**	**2.123.527,00**	**944.061,32**	**44,5**
13069001 Investicijska vlaganja v telekomunikacijsko omrežje	***2.123.527,00***	***2.123.527,00***	***944.061,32***	***44,5***
13440 Gradnja širokopasovnih povezav	*2.123.527,00*	*2.123.527,00*	*944.061,32*	*44,5*
420401 Novogradnje	2.123.527,00	2.123.527,00	885.540,58	41,7
420802 Investicijski inženiring	0,00	0,00	58.520,74	---
15 VAROVANJE OKOLJA IN NARAVNE DEDIŠČINE	**905.263,00**	**905.263,00**	**967.799,80**	**106,9**
1502 Zmanjševanje onesnaženja, kontrola in nadzor	**905.263,00**	**905.263,00**	**967.799,80**	**106,9**
15029001 Zbiranje in ravnanje z odpadki	***73.041,00***	***73.041,00***	***129.964,89***	***177,9***
15401 Ravnanje z odpadki	*73.041,00*	*73.041,00*	*129.964,89*	*177,9*
410000 Subvencioniranje cen javnim podjetjem in drugim izvajalcem gospodarskih javnih služb	6.687,00	6.687,00	7.035,86	105,2
420401 Novogradnje	58.841,00	58.841,00	108.830,31	185,0
420402 Rekonstrukcije in adaptacije	7.513,00	7.513,00	11.599,24	154,4
420802 Investicijski inženiring	0,00	0,00	2.499,48	---

4003 - ODDELEK ZA OKOLJE IN PROSTOR *v EUR*

PU/PPP/GPR/PPR/PP/K6		REBB11 (1)	VELJAVNI (2)	REZR (3)	Indeks (4)=(3)/(2)
15029002	***Ravnanje z odpadno vodo***	***832.222,00***	***832.222,00***	***837.834,91***	***100,7***
15406	*Nakup zemljišč*	*4.347,00*	*4.347,00*	*4.680,45*	*107,7*
420600	Nakup zemljišč	4.347,00	4.347,00	4.680,45	107,7
15407	*Študije na področju ravnanja z odpadno vodo*	*77.841,00*	*77.841,00*	*72.576,26*	*93,2*
410000	Subvencioniranje cen javnim podjetjem in drugim izvajalcem gospodarskih javnih služb	67.455,00	67.455,00	62.190,26	92,2
420804	Načrti in druga projektna dokumentacija	10.386,00	10.386,00	10.386,00	100,0
15411	*Gradnja kanalizacij in ČN*	*721.115,00*	*721.115,00*	*731.659,43*	*101,5*
410000	Subvencioniranje cen javnim podjetjem in drugim izvajalcem gospodarskih javnih služb	81.236,00	81.236,00	67.222,26	82,8
420402	Rekonstrukcije in adaptacije	557.656,00	557.656,00	581.998,32	104,4
420802	Investicijski inženiring	10.784,00	10.784,00	10.783,85	100,0
420804	Načrti in druga projektna dokumentacija	71.439,00	71.439,00	71.655,00	100,3
15413	*Vodenje investicij iz sredstev okoljskih dajatev*	*11.519,00*	*11.519,00*	*11.518,77*	*100,0*
402999	Drugi operativni odhodki	11.519,00	11.519,00	11.518,77	100,0
15414	*Gospodarske javne službe*	*2.400,00*	*2.400,00*	*2.400,00*	*100,0*
420804	Načrti in druga projektna dokumentacija	2.400,00	2.400,00	2.400,00	100,0
15415	*HIŠNI PRIKLJUČKI IN MČN*	*15.000,00*	*15.000,00*	*15.000,00*	*100,0*
420401	Novogradnje	15.000,00	15.000,00	15.000,00	100,0
16	**PROSTORSKO PLANIRANJE IN STANOVANJSKO KOMUNALNA DEJAVNOST**	**726.502,00**	**726.502,00**	**867.646,48**	**119,4**
1602	**Prostorsko in podeželsko planiranje in administracija**	**105.972,00**	**105.972,00**	**123.825,86**	**116,9**
16029001	***Urejanje in nadzor na področju geodetskih evidenc***	***45.076,00***	***45.076,00***	***47.929,46***	***106,3***
16401	*Geodetske storitve*	*45.076,00*	*45.076,00*	*47.929,46*	*106,3*
420899	Plačila drugih storitev in dokumentacije	45.076,00	45.076,00	47.929,46	106,3
16029003	***Prostorsko načrtovanje***	***60.896,00***	***60.896,00***	***75.896,40***	***124,6***
16405	*Strateško načrtovanje*	*60.896,00*	*60.896,00*	*75.896,40*	*124,6*
420802	Investicijski inženiring	47.342,00	47.342,00	62.342,40	131,7
420804	Načrti in druga projektna dokumentacija	13.554,00	13.554,00	13.554,00	100,0
1603	**Komunalna dejavnost**	**483.357,00**	**483.357,00**	**569.479,26**	**117,8**
16039001	***Oskrba z vodo***	***483.357,00***	***483.357,00***	***569.479,26***	***117,8***
16410	*Operativni odhodki za komunalno dejavnost*	*0,00*	*0,00*	*41.189,96*	*---*
420402	Rekonstrukcije in adaptacije	0,00	0,00	41.189,96	---
16411	*Študije o vodooskrbi*	*24.992,00*	*24.992,00*	*10.076,56*	*40,3*
402999	Drugi operativni odhodki	14.915,00	14.915,00	0,03	0,0
420802	Investicijski inženiring	3.117,00	3.117,00	3.116,53	100,0
420804	Načrti in druga projektna dokumentacija	6.960,00	6.960,00	6.960,00	100,0
16413	*Investicije v vodooskrbne sisteme*	*458.365,00*	*458.365,00*	*518.212,74*	*113,1*
410000	Subvencioniranje cen javnim podjetjem in drugim izvajalcem gospodarskih javnih služb	210.775,00	210.775,00	207.847,91	98,6
420401	Novogradnje	52.335,00	52.335,00	52.334,52	100,0
420402	Rekonstrukcije in adaptacije	110.452,00	110.452,00	173.227,81	156,8
420804	Načrti in druga projektna dokumentacija	84.803,00	84.803,00	84.802,50	100,0
1605	**Spodbujanje stanovanjske gradnje**	**60.100,00**	**60.100,00**	**81.517,67**	**135,6**
16059003	***Drugi programi na stanovanjskem področju***	***60.100,00***	***60.100,00***	***81.517,67***	***135,6***
16440	*Tekoče vzdrževanje stanovanjskih objektov*	*55.000,00*	*55.000,00*	*75.758,86*	*137,7*
402501	Tekoče vzdrževanje stanovanjskih objektov	55.000,00	55.000,00	75.758,86	137,7

A. Bilanca odhodkov

4003 - ODDELEK ZA OKOLJE IN PROSTOR ***v EUR***

PU/PPP/GPR/PPR/PP/K6	REBB11 (1)	VELJAVNI (2)	REZR (3)	Indeks (4)=(3)/(2)
16441 Operativni odhodki na področju stanovanjske dejavnosti	*5.100,00*	*5.100,00*	*5.758,81*	*112,9*
402999 Drugi operativni odhodki	5.100,00	5.100,00	5.758,81	112,9
1606 Upravljanje in razpolaganje z zemljišči (javno dobro, kmetijska, gozdna in stavbna zemljišča)	**77.073,00**	**77.073,00**	**92.823,69**	**120,4**
16069001 Urejanje občinskih zemljišč	***19.925,00***	***19.925,00***	***35.798,07***	***179,7***
16450 Gospodarjenje z zemljišči v lasti Občine Sevnica	*19.925,00*	*19.925,00*	*35.798,07*	*179,7*
420500 Investicijsko vzdrževanje in izboljšave	19.925,00	19.925,00	35.798,07	179,7
16069002 Nakup zemljišč	***57.148,00***	***57.148,00***	***57.025,62***	***99,8***
16456 Nakup zemljišč za investicije	*57.148,00*	*57.148,00*	*57.025,62*	*99,8*
420600 Nakup zemljišč	57.148,00	57.148,00	57.025,62	99,8

4004 - ODDELEK ZA DRUŽBENE DEJAVNOSTI *v EUR*

PU/PPP/GPR/PPR/PP/K6		REBB11 (1)	VELJAVNI (2)	REZR (3)	Indeks (4)=(3)/(2)
4004	**ODDELEK ZA DRUŽBENE DEJAVNOSTI**	**7.619.980,00**	**7.619.980,00**	**7.731.515,33**	**101,5**
10	**TRG DELA IN DELOVNI POGOJI**	**13.700,00**	**13.700,00**	**15.688,84**	**114,5**
1003	**Aktivna politika zaposlovanja**	**13.700,00**	**13.700,00**	**15.688,84**	**114,5**
10039001	***Povečanje zaposljivosti***	***13.700,00***	***13.700,00***	***15.688,84***	***114,5***
10403	*Javna dela*	*13.700,00*	*13.700,00*	*15.688,84*	*114,5*
411999	Drugi transferi posameznikom in gospodinjstvom	13.700,00	13.700,00	15.688,84	114,5
17	**ZDRAVSTVENO VARSTVO**	**175.819,00**	**175.819,00**	**165.311,14**	**94,0**
1702	**Primarno zdravstvo**	**2.819,00**	**2.819,00**	**2.818,91**	**100,0**
17029001	***Dejavnost zdravstvenih domov***	***2.819,00***	***2.819,00***	***2.818,91***	***100,0***
17401	*Oprema za zdravstvene namene*	*2.819,00*	*2.819,00*	*2.818,91*	*100,0*
420240	Nakup medicinske opreme in napeljav	2.819,00	2.819,00	2.818,91	100,0
1707	**Drugi programi na področju zdravstva**	**173.000,00**	**173.000,00**	**162.492,23**	**93,9**
17079001	***Nujno zdravstveno varstvo***	***161.000,00***	***161.000,00***	***150.134,88***	***93,3***
17410	*Prispevek za zdravstveno varstvo za nezavarovane občane*	*161.000,00*	*161.000,00*	*150.134,88*	*93,3*
413105	Prispevek v ZZZS za zdravstveno zavarovanje oseb, ki ga plačujejo občine	161.000,00	161.000,00	150.134,88	93,3
17079002	***Mrliško ogledna služba***	***12.000,00***	***12.000,00***	***12.357,35***	***103,0***
17420	*Mrliško pregledna služba*	*12.000,00*	*12.000,00*	*12.357,35*	*103,0*
413302	Tekoči transferi v javne zavode - za izdatke za blago in storitve	7.000,00	7.000,00	8.893,00	127,0
413500	Tekoča plačila storitev drugim izvajalcem javnih služb, ki niso posredni proračunski uporabniki	5.000,00	5.000,00	3.464,35	69,3
18	**KULTURA, ŠPORT IN NEVLADNE ORGANIZACIJE**	**886.463,00**	**886.463,00**	**922.187,02**	**104,0**
1803	**Programi v kulturi**	**508.384,00**	**508.384,00**	**517.584,47**	**101,8**
18039001	***Knjižničarstvo in založništvo***	***295.552,00***	***295.552,00***	***295.552,00***	***100,0***
18401	*Knjižnična dejavnost*	*295.552,00*	*295.552,00*	*295.552,00*	*100,0*
413302	Tekoči transferi v javne zavode - za izdatke za blago in storitve	295.552,00	295.552,00	295.552,00	100,0
18039002	***Umetniški programi***	***173.722,00***	***173.722,00***	***183.227,10***	***105,5***
18408	*Transferi KŠTM za dejavnost kulture*	*173.722,00*	*173.722,00*	*183.227,10*	*105,5*
413300	Tekoči transferi v javne zavode - sredstva za plače in druge izdatke zaposlenim	68.693,00	68.693,00	68.694,00	100,0
413302	Tekoči transferi v javne zavode - za izdatke za blago in storitve	105.029,00	105.029,00	114.533,10	109,1
18039003	***Ljubiteljska kultura***	***34.110,00***	***34.110,00***	***33.805,37***	***99,1***
18410	*Ljubiteljska kultura - tekoči transferi*	*7.484,00*	*7.484,00*	*7.484,00*	*100,0*
412000	Tekoči transferi nepridobitnim organizacijam in ustanovam	7.484,00	7.484,00	7.484,00	100,0
18411	*Delovanje združenj na področju ljubiteljske kulture*	*26.626,00*	*26.626,00*	*26.321,37*	*98,9*
412000	Tekoči transferi nepridobitnim organizacijam in ustanovam	23.401,00	23.401,00	23.096,40	98,7
413302	Tekoči transferi v javne zavode - za izdatke za blago in storitve	3.225,00	3.225,00	3.224,97	100,0
18039005	***Drugi programi v kulturi***	***5.000,00***	***5.000,00***	***5.000,00***	***100,0***
18403	*Investicijsko vzdrževanje knjižnice*	*5.000,00*	*5.000,00*	*5.000,00*	*100,0*
432300	Investicijski transferi javnim zavodom	5.000,00	5.000,00	5.000,00	100,0

4004 - ODDELEK ZA DRUŽBENE DEJAVNOSTI *v EUR*

PU/PPP/GPR/PPR/PP/K6	REBB11 (1)	VELJAVNI (2)	REZR (3)	Indeks (4)=(3)/(2)
1804 Podpora posebnim skupinam	**6.402,00**	**6.402,00**	**6.402,00**	**100,0**
18049001 Programi veteranskih organizacij	***6.402,00***	***6.402,00***	***6.402,00***	***100,0***
18440 Transferi združenjem s področja družbenih dejavnosti	*6.402,00*	*6.402,00*	*6.402,00*	*100,0*
412000 Tekoči transferi nepridobitnim organizacijam in ustanovam	6.402,00	6.402,00	6.402,00	100,0
1805 Šport in prostočasne aktivnosti	**371.677,00**	**371.677,00**	**398.200,55**	**107,1**
18059001 Programi športa	***255.674,00***	***255.674,00***	***280.946,44***	***109,9***
18420 Transferi za športne dejavnosti	*255.674,00*	*255.674,00*	*280.946,44*	*109,9*
412000 Tekoči transferi nepridobitnim organizacijam in ustanovam	31.472,00	31.472,00	33.330,32	105,9
413300 Tekoči transferi v javne zavode - sredstva za plače in druge izdatke zaposlenim	68.693,00	68.693,00	68.693,92	100,0
413302 Tekoči transferi v javne zavode - za izdatke za blago in storitve	155.509,00	155.509,00	178.922,20	115,1
18059002 Programi za mladino	***116.003,00***	***116.003,00***	***117.254,11***	***101,1***
18430 Transferi za mladinsko dejavnost	*116.003,00*	*116.003,00*	*117.254,11*	*101,1*
412000 Tekoči transferi nepridobitnim organizacijam in ustanovam	9.061,00	9.061,00	9.060,89	100,0
413300 Tekoči transferi v javne zavode - sredstva za plače in druge izdatke zaposlenim	68.693,00	68.693,00	68.693,92	100,0
413302 Tekoči transferi v javne zavode - za izdatke za blago in storitve	38.249,00	38.249,00	39.499,30	103,3
19 IZOBRAŽEVANJE	**5.630.862,00**	**5.630.862,00**	**5.687.512,38**	**101,0**
1902 Varstvo in vzgoja predšolskih otrok	**4.225.564,00**	**4.226.474,00**	**4.176.695,75**	**98,8**
19029001 Vrtci	***4.225.564,00***	***4.226.474,00***	***4.176.695,75***	***98,8***
19401 Transferi posameznikom na področju predšolske vzgoje	*1.975.000,00*	*1.975.000,00*	*1.927.693,70*	*97,6*
411921 Plačilo razlike med ceno programov v vrtcih in plačili staršev	1.975.000,00	1.975.000,00	1.927.693,70	97,6
19402 Transferi javnim zavodom za predšolsko vzgojo	*115.000,00*	*115.000,00*	*117.793,41*	*102,4*
413300 Tekoči transferi v javne zavode - sredstva za plače in druge izdatke zaposlenim	115.000,00	115.000,00	117.793,41	102,4
19403 Gradnja objektov za predšolsko vzgojo	*2.100.614,00*	*2.100.614,00*	*2.095.635,86*	*99,8*
420245 Nakup opreme za igralnice v vrtcih in za otroška igrišča	129.290,00	129.290,00	129.289,80	100,0
420401 Novogradnje	1.971.324,00	1.971.324,00	1.966.346,06	99,8
19404 Študije za investicije na področju predšolske vzgoje	*19.300,00*	*19.300,00*	*19.013,43*	*98,5*
420800 Študija o izvedljivosti projekta	12.520,00	12.520,00	0,00	0,0
420801 Investicijski nadzor	0,00	0,00	12.233,43	---
420804 Načrti in druga projektna dokumentacija	6.780,00	6.780,00	6.780,00	100,0
19405 Investicijsko vzdrževanje objektov predšolske vzgoje	*15.650,00*	*16.560,00*	*16.559,35*	*100,0*
432300 Investicijski transferi javnim zavodom	15.650,00	16.560,00	16.559,35	100,0
1903 Primarno in sekundarno izobraževanje	**600.100,00**	**599.190,00**	**608.820,69**	**101,6**
19039001 Osnovno šolstvo	***558.100,00***	***557.190,00***	***566.820,69***	***101,7***
19410 Tekoči transferi združenjem na področju otroške problematike	*5.000,00*	*5.000,00*	*15.000,00*	*300,0*
412000 Tekoči transferi nepridobitnim organizacijam in ustanovam	5.000,00	5.000,00	15.000,00	300,0
19411 Transferi v osnovne šole	*452.500,00*	*452.500,00*	*452.481,06*	*100,0*
413302 Tekoči transferi v javne zavode - za izdatke za blago in storitve	452.500,00	452.500,00	452.481,06	100,0
19412 Študije za investicije na področju šolstva	*600,00*	*600,00*	*600,00*	*100,0*
420804 Načrti in druga projektna dokumentacija	600,00	600,00	600,00	100,0
19413 Investicijski transferi šolam	*100.000,00*	*99.090,00*	*98.739,63*	*99,7*
432300 Investicijski transferi javnim zavodom	100.000,00	99.090,00	98.739,63	99,7

4004 - ODDELEK ZA DRUŽBENE DEJAVNOSTI *v EUR*

PU/PPP/GPR/PPR/PP/K6	REBB11 (1)	VELJAVNI (2)	REZR (3)	Indeks (4)=(3)/(2)
19039002 Glasbeno šolstvo	***42.000,00***	***42.000,00***	***42.000,00***	***100,0***
19420 Osnovno glasbeno šolstvo - tekoči transferi	*32.000,00*	*32.000,00*	*32.000,00*	*100,0*
413302 Tekoči transferi v javne zavode - za izdatke za blago in storitve	32.000,00	32.000,00	32.000,00	100,0
19421 Investicijski transferi na področju glasbenega izobraževanja	*10.000,00*	*10.000,00*	*10.000,00*	*100,0*
432300 Investicijski transferi javnim zavodom	10.000,00	10.000,00	10.000,00	100,0
1906 Pomoči šolajočim	**805.198,00**	**805.198,00**	**901.995,94**	**112,0**
19069001 Pomoči v osnovnem šolstvu	***805.198,00***	***805.198,00***	***901.995,94***	***112,0***
19430 Transferi posameznikom na področju osnovnošolskega izobraževanja	*805.198,00*	*805.198,00*	*901.995,94*	*112,0*
411900 Regresiranje prevozov v šolo	790.198,00	790.198,00	886.995,94	112,3
411902 Doplačila za šolo v naravi	15.000,00	15.000,00	15.000,00	100,0
20 SOCIALNO VARSTVO	**913.136,00**	**913.136,00**	**940.815,95**	**103,0**
2002 Varstvo otrok in družine	**33.200,00**	**33.200,00**	**39.900,00**	**120,2**
20029001 Drugi programi v pomoč družini	***33.200,00***	***33.200,00***	***39.900,00***	***120,2***
20400 Pomoč staršem ob rojstvu otrok	*33.200,00*	*33.200,00*	*39.900,00*	*120,2*
411103 Darilo ob rojstvu otroka	33.200,00	33.200,00	39.900,00	120,2
2004 Izvajanje programov socialnega varstva	**879.936,00**	**879.936,00**	**900.915,95**	**102,4**
20049002 Socialno varstvo invalidov	***95.119,00***	***95.119,00***	***98.135,24***	***103,2***
20401 Socialni transferi posameznikom	*95.119,00*	*95.119,00*	*98.135,24*	*103,2*
411922 Izplačila družinskemu pomočniku	95.119,00	95.119,00	98.135,24	103,2
20049003 Socialno varstvo starih	***670.300,00***	***670.300,00***	***704.771,56***	***105,1***
20410 Center za socialno delo Sevnica	*35.700,00*	*35.700,00*	*35.382,72*	*99,1*
413302 Tekoči transferi v javne zavode - za izdatke za blago in storitve	35.700,00	35.700,00	35.382,72	99,1
20430 Transferi posameznikom na področju socialnega varstva starejših	*629.220,00*	*629.220,00*	*663.963,32*	*105,5*
402301 Vzdrževanje in popravila vozil	0,00	0,00	1.812,72	---
411909 Regresiranje oskrbe v domovih	512.220,00	512.220,00	566.284,82	110,6
411999 Drugi transferi posameznikom in gospodinjstvom	117.000,00	117.000,00	95.865,78	81,9
20431 INVESTICIJE S PODROČJA SOCIALNEGA VARSTVA	*5.380,00*	*5.380,00*	*5.425,52*	*100,9*
402699 Druge najemnine, zakupnine in licenčnine	5.380,00	5.380,00	5.425,52	100,9
20049004 Socialno varstvo materialno ogroženih	***75.750,00***	***75.750,00***	***58.551,73***	***77,3***
20411 Socialni transferi	*75.750,00*	*75.750,00*	*58.551,73*	*77,3*
411299 Drugi transferi za zagotavljanje socialne varnosti	30.000,00	30.000,00	17.203,34	57,3
411920 Subvencioniranje stanarin	35.000,00	35.000,00	32.477,00	92,8
411999 Drugi transferi posameznikom in gospodinjstvom	10.750,00	10.750,00	8.871,39	82,5
20049006 Socialno varstvo drugih ranljivih skupin	***38.767,00***	***38.767,00***	***39.457,42***	***101,8***
20402 Transferi neprofitnim organizacijam na področju socialnega dela	*38.767,00*	*38.767,00*	*39.457,42*	*101,8*
412000 Tekoči transferi nepridobitnim organizacijam in ustanovam	38.767,00	38.767,00	39.457,42	101,8

A. Bilanca odhodkov

4005 - ODDELEK ZA GOSPODARSKE DEJAVNOSTI *v EUR*

PU/PPP/GPR/PPR/PP/K6		REBB11 (1)	VELJAVNI (2)	REZR (3)	Indeks (4)=(3)/(2)
4005	**ODDELEK ZA GOSPODARSKE DEJAVNOSTI**	**460.583,00**	**460.583,00**	**411.668,44**	**89,4**
10	**TRG DELA IN DELOVNI POGOJI**	**95.054,00**	**95.054,00**	**65.946,99**	**69,4**
1003	**Aktivna politika zaposlovanja**	**95.054,00**	**95.054,00**	**65.946,99**	**69,4**
10039001	***Povečanje zaposljivosti***	***95.054,00***	***95.054,00***	***65.946,99***	***69,4***
10401	*Spodbujanje zaposlovanja*	*69.000,00*	*69.000,00*	*39.893,01*	*57,8*
410299	Druge subvencije privatnim podjetjem in zasebnikom	69.000,00	69.000,00	39.893,01	57,8
10402	*Štipendijska politika*	*26.054,00*	*26.054,00*	*26.053,98*	*100,0*
411799	Druge štipendije	26.054,00	26.054,00	26.053,98	100,0
11	**KMETIJSTVO, GOZDARSTVO IN RIBIŠTVO**	**165.122,00**	**165.122,00**	**152.322,55**	**92,3**
1102	**Program reforme kmetijstva in živilstva**	**165.122,00**	**165.122,00**	**152.322,55**	**92,3**
11029001	***Strukturni ukrepi v kmetijstvu in živilstvu***	***94.675,00***	***94.675,00***	***85.996,58***	***90,8***
11401	*Naložbe v kmetijska gospodarstva*	*76.097,00*	*76.097,00*	*71.802,42*	*94,4*
410217	Kompleksne subvencije v kmetijstvu	76.097,00	76.097,00	71.802,42	94,4
11412	*Kmetijske štipendije*	*12.658,00*	*12.658,00*	*10.880,00*	*86,0*
411799	Druge štipendije	12.658,00	12.658,00	10.880,00	86,0
11414	*Program vinsko turističnih cest (VTC)*	*5.920,00*	*5.920,00*	*3.314,16*	*56,0*
420500	Investicijsko vzdrževanje in izboljšave	0,00	3.314,00	3.314,16	100,0
420800	Študija o izvedljivosti projekta	5.920,00	2.606,00	0,00	0,0
11029002	***Razvoj in prilagajanje podeželskih območij***	***55.969,00***	***55.969,00***	***52.552,11***	***93,9***
11405	*Odškodnine v kmetijstvu*	*3.136,00*	*3.136,00*	*3.136,47*	*100,0*
402799	Druge odškodnine in kazni	3.136,00	3.136,00	3.136,47	100,0
11406	*Zapuščene živali*	*14.000,00*	*14.000,00*	*13.312,81*	*95,1*
402999	Drugi operativni odhodki	14.000,00	14.000,00	13.312,81	95,1
11407	*Delovanje društev s področja kmetijstva*	*6.000,00*	*6.000,00*	*5.736,74*	*95,6*
412000	Tekoči transferi nepridobitnim organizacijam in ustanovam	6.000,00	6.000,00	5.736,74	95,6
11408	*Razvoj podeželja*	*4.230,00*	*4.230,00*	*4.229,91*	*100,0*
413302	Tekoči transferi v javne zavode - za izdatke za blago in storitve	4.230,00	4.230,00	4.229,91	100,0
11409	*Zagotavljanje tehnične podpore kmetijskemu sektorju*	*20.000,00*	*20.000,00*	*19.440,94*	*97,2*
410217	Kompleksne subvencije v kmetijstvu	20.000,00	20.000,00	19.440,94	97,2
11411	*Naložbe v predelavo in trženje kmetijskih proizvodov - dop.dej.na kmetiji*	*8.603,00*	*8.603,00*	*6.695,24*	*77,8*
410217	Kompleksne subvencije v kmetijstvu	8.603,00	8.603,00	6.695,24	77,8
11029003	***Zemljiške operacije***	***14.478,00***	***14.478,00***	***13.773,86***	***95,1***
11413	*Pomoč za zaokrožitev zemljišč*	*14.478,00*	*14.478,00*	*13.773,86*	*95,1*
410217	Kompleksne subvencije v kmetijstvu	14.478,00	14.478,00	13.773,86	95,1
14	**GOSPODARSTVO**	**200.407,00**	**200.407,00**	**193.398,90**	**96,5**
1402	**Pospeševanje in podpora gospodarski dejavnosti**	**64.017,00**	**64.017,00**	**52.975,07**	**82,8**
14029001	***Spodbujanje razvoja malega gospodarstva***	***64.017,00***	***64.017,00***	***52.975,07***	***82,8***
14404	*Spodbude podjetniškemu razvoju*	*20.000,00*	*20.000,00*	*17.246,58*	*86,2*
410201	Subvencioniranje obresti privatnim podjetjem in zasebnikom	10.000,00	10.000,00	7.326,58	73,3
410299	Druge subvencije privatnim podjetjem in zasebnikom	10.000,00	10.000,00	9.920,00	99,2

4005 - ODDELEK ZA GOSPODARSKE DEJAVNOSTI *v EUR*

PU/PPP/GPR/PPR/PP/K6	REBB11 (1)	VELJAVNI (2)	REZR (3)	Indeks (4)=(3)/(2)
14405 Delovanje regijskih ustanov s področja gospodarstva	*14.506,00*	*14.506,00*	*6.217,59*	*42,9*
413302 Tekoči transferi v javne zavode - za izdatke za blago in storitve	14.506,00	14.506,00	6.217,59	42,9
14406 Delovanje RRA	*29.511,00*	*29.511,00*	*29.510,90*	*100,0*
413302 Tekoči transferi v javne zavode - za izdatke za blago in storitve	29.511,00	29.511,00	29.510,90	100,0
1403 Promocija Slovenije, razvoj turizma in gostinstva	**136.390,00**	**136.390,00**	**140.423,83**	**103,0**
14039001 Promocija občine	***4.080,00***	***4.080,00***	***4.080,00***	***100,0***
14410 Promocija občine	*4.080,00*	*4.080,00*	*4.080,00*	*100,0*
420804 Načrti in druga projektna dokumentacija	4.080,00	4.080,00	4.080,00	100,0
14039002 Spodbujanje razvoja turizma in gostinstva	***132.310,00***	***132.310,00***	***136.343,83***	***103,1***
14420 Turizem	*132.310,00*	*132.310,00*	*136.343,83*	*103,1*
412000 Tekoči transferi nepridobitnim organizacijam in ustanovam	15.485,00	15.485,00	13.787,43	89,0
413300 Tekoči transferi v javne zavode - sredstva za plače in druge izdatke zaposlenim	68.693,00	68.693,00	68.694,00	100,0
413302 Tekoči transferi v javne zavode - za izdatke za blago in storitve	46.500,00	46.500,00	52.332,40	112,5
432300 Investicijski transferi javnim zavodom	1.632,00	1.632,00	1.530,00	93,8

A. Bilanca odhodkov

5000 - KS BLANCA *v EUR*

PU/PPP/GPR/PPR/PP/K6		REBB11 (1)	VELJAVNI (2)	REZR (3)	Indeks (4)=(3)/(2)
5000	**KS BLANCA**	**112.653,00**	**112.653,00**	**113.022,60**	**100,3**
06	**LOKALNA SAMOUPRAVA**	**20.052,00**	**20.052,00**	**18.044,15**	**90,0**
0603	**Dejavnost občinske uprave**	**20.052,00**	**20.052,00**	**18.044,15**	**90,0**
06039001	***Administracija občinske uprave***	***20.052,00***	***20.052,00***	***18.044,15***	***90,0***
60001	*Administracija - KS Blanca*	*7.611,00*	*7.611,00*	*8.332,91*	*109,5*
400000	Osnovne plače	1.793,00	1.793,00	1.792,48	100,0
400100	Regres za letni dopust	173,00	173,00	173,00	100,0
400202	Povračilo stroškov prehrane med delom	322,00	322,00	321,47	99,8
400203	Povračilo stroškov prevoza na delo in iz dela	196,00	196,00	196,00	100,0
400901	Odpravnine	560,00	560,00	559,65	99,9
401001	Prispevek za pokojninsko in invalidsko zavarovanje	159,00	159,00	158,63	99,8
401100	Prispevek za obvezno zdravstveno zavarovanje	118,00	118,00	117,59	99,7
401101	Prispevek za poškodbe pri delu in poklicne bolezni	10,00	10,00	9,50	95,0
401200	Prispevek za zaposlovanje	1,00	1,00	1,08	108,0
401300	Prispevek za starševsko varstvo	2,00	2,00	1,80	90,0
401500	Premije kolektivnega dodatnega pokojninskega zavarovanja, na podlagi ZKDPZJU	52,00	52,00	51,71	99,4
402901	Plačila avtorskih honorarjev	2.872,00	2.872,00	2.873,81	100,1
402905	Sejnine udeležencem odborov	1.353,00	1.353,00	2.076,19	153,5
60002	*Pisarniški material - KS Blanca*	*500,00*	*500,00*	*631,24*	*126,3*
402000	Pisarniški material in storitve	500,00	500,00	631,24	126,3
60003	*Stroški prevozov-KS Blanca*	*1.921,00*	*1.921,00*	*1.467,46*	*76,4*
402300	Goriva in maziva za prevozna sredstva	1.921,00	1.921,00	1.467,46	76,4
60004	*Izdatki za službena potovanja-KS Blanca*	*1.000,00*	*1.000,00*	*277,13*	*27,7*
402403	Dnevnice za službena potovanja v tujini	1.000,00	1.000,00	277,13	27,7
60005	*Energija in komunalne storitve-KS Blanca*	*4.510,00*	*4.510,00*	*3.449,55*	*76,5*
402200	Električna energija	2.260,00	2.260,00	1.727,57	76,4
402204	Odvoz smeti	1.300,00	1.300,00	1.090,43	83,9
402205	Telefon, faks, elektronska pošta	950,00	950,00	631,55	66,5
60006	*Drugi operativni odhodki za delo-KS Blanca*	*4.510,00*	*4.510,00*	*3.885,86*	*86,2*
402009	Izdatki za reprezentanco	1.000,00	1.000,00	1.141,58	114,2
402010	Hrana, storitve menz in restavracij	550,00	550,00	149,43	27,2
402930	Plačilo storitev organizacijam, pooblaščenim za plačilni promet	60,00	60,00	31,16	51,9
402999	Drugi operativni odhodki	2.900,00	2.900,00	2.563,69	88,4
13	**PROMET, PROMETNA INFRASTRUKTURA IN KOMUNIKACIJE**	**86.500,00**	**86.500,00**	**92.953,25**	**107,5**
1302	**Cestni promet in infrastruktura**	**86.500,00**	**86.500,00**	**92.953,25**	**107,5**
13029001	***Upravljanje in tekoče vzdrževanje občinskih cest***	***14.800,00***	***14.800,00***	***27.655,20***	***186,9***
13001	*Tekoče vzdrževanje cest-KS Blanca*	*14.800,00*	*14.800,00*	*27.655,20*	*186,9*
402503	Tekoče vzdrževanje drugih objektov	14.800,00	14.800,00	27.655,20	186,9
13029002	***Investicijsko vzdrževanje in gradnja občinskih cest***	***45.000,00***	***45.000,00***	***36.036,99***	***80,1***
13002	*Investicijsko vzdrževanje in gradnja cest-KS Blanca*	*45.000,00*	*45.000,00*	*36.036,99*	*80,1*
420401	Novogradnje	2.000,00	2.000,00	24.360,80	---
420402	Rekonstrukcije in adaptacije	41.000,00	41.000,00	11.426,19	27,9
420500	Investicijsko vzdrževanje in izboljšave	2.000,00	2.000,00	250,00	12,5
13029004	***Cestna razsvetljava***	***26.700,00***	***26.700,00***	***29.261,06***	***109,6***
13417	*Izgradnja JR*	*26.700,00*	*26.700,00*	*29.261,06*	*109,6*
420402	Rekonstrukcije in adaptacije	26.700,00	26.700,00	29.261,06	109,6

A. Bilanca odhodkov

5000 - KS BLANCA *v EUR*

PU/PPP/GPR/PPR/PP/K6		REBB11 (1)	VELJAVNI (2)	REZR (3)	Indeks (4)=(3)/(2)
14	**GOSPODARSTVO**	**900,00**	**900,00**	**1.008,00**	**112,0**
1403	**Promocija Slovenije, razvoj turizma in gostinstva**	**900,00**	**900,00**	**1.008,00**	**112,0**
14039002	***Spodbujanje razvoja turizma in gostinstva***	***900,00***	***900,00***	***1.008,00***	***112,0***
14000	*PROMOCIJSKE AKTIVNOSTI - KS BLANCA*	*900,00*	*900,00*	*1.008,00*	*112,0*
432300	Investicijski transferi javnim zavodom	900,00	900,00	1.008,00	112,0
15	**VAROVANJE OKOLJA IN NARAVNE DEDIŠČINE**	**1.000,00**	**1.000,00**	**0,00**	**0,0**
1502	**Zmanjševanje onesnaženja, kontrola in nadzor**	**1.000,00**	**1.000,00**	**0,00**	**0,0**
15029002	***Ravnanje z odpadno vodo***	***1.000,00***	***1.000,00***	***0,00***	***0,0***
15010	*Izgradnja kanalizacijskih sistemov - KS Blanca*	*1.000,00*	*1.000,00*	*0,00*	*0,0*
420402	Rekonstrukcije in adaptacije	1.000,00	1.000,00	0,00	0,0
18	**KULTURA, ŠPORT IN NEVLADNE ORGANIZACIJE**	**4.201,00**	**4.201,00**	**1.017,20**	**24,2**
1803	**Programi v kulturi**	**4.201,00**	**4.201,00**	**1.017,20**	**24,2**
18039003	***Ljubiteljska kultura***	***3.201,00***	***3.201,00***	***1.017,20***	***31,8***
18001	*Ljubiteljska kultura-KS Blanca*	*3.201,00*	*3.201,00*	*1.017,20*	*31,8*
412000	Tekoči transferi nepridobitnim organizacijam in ustanovam	3.201,00	3.201,00	1.017,20	31,8
18039004	***Mediji in avdiovizualna kultura***	***1.000,00***	***1.000,00***	***0,00***	***0,0***
18002	*Mediji in avdiovizualna kultura-KS Blanca*	*1.000,00*	*1.000,00*	*0,00*	*0,0*
402004	Časopisi, revije, knjige in strokovna literatura	1.000,00	1.000,00	0,00	0,0

A. Bilanca odhodkov

5001 - KS BOŠTANJ *v EUR*

PU/PPP/GPR/PPR/PP/K6		REBB11 (1)	VELJAVNI (2)	REZR (3)	Indeks (4)=(3)/(2)
5001	**KS BOŠTANJ**	**257.002,00**	**257.002,00**	**274.476,68**	**106,8**
06	**LOKALNA SAMOUPRAVA**	**44.366,00**	**44.366,00**	**41.171,63**	**92,8**
0603	**Dejavnost občinske uprave**	**44.366,00**	**44.366,00**	**41.171,63**	**92,8**
06039001	***Administracija občinske uprave***	***43.341,00***	***43.341,00***	***40.377,03***	***93,2***
60010	*Administracija -KS Boštanj*	*17.871,00*	*17.871,00*	*17.538,91*	*98,1*
400000	Osnovne plače	13.012,00	13.012,00	12.935,94	99,4
400100	Regres za letni dopust	692,00	692,00	692,00	100,0
400202	Povračilo stroškov prehrane med delom	1.000,00	1.000,00	865,54	86,6
400203	Povračilo stroškov prevoza na delo in iz dela	750,00	750,00	650,51	86,7
401001	Prispevek za pokojninsko in invalidsko zavarovanje	1.152,00	1.152,00	1.144,82	99,4
401100	Prispevek za obvezno zdravstveno zavarovanje	923,00	923,00	917,20	99,4
401200	Prispevek za zaposlovanje	8,00	8,00	7,77	97,1
401300	Prispevek za starševsko varstvo	14,00	14,00	12,91	92,2
401500	Premije kolektivnega dodatnega pokojninskega zavarovanja, na podlagi ZKDPZJU	320,00	320,00	312,22	97,6
60011	*Pisarniški material-KS Boštanj*	*4.950,00*	*4.950,00*	*2.739,44*	*55,3*
402000	Pisarniški material in storitve	800,00	800,00	1.066,54	133,3
402001	Čistilni material in storitve	150,00	150,00	18,11	12,1
402006	Stroški oglaševalskih storitev in stroški objav	0,00	0,00	252,00	---
402009	Izdatki za reprezentanco	2.250,00	2.250,00	472,84	21,0
402099	Drugi splošni material in storitve	1.750,00	1.750,00	929,95	53,1
60012	*Izdatki za službena potovanja-KS Boštanj*	*3.500,00*	*3.500,00*	*2.984,87*	*85,3*
402403	Dnevnice za službena potovanja v tujini	3.500,00	3.500,00	2.984,87	85,3
60014	*Energija in komunalne storitve za delovanje-KS Boštanj*	*4.450,00*	*4.450,00*	*3.220,00*	*72,4*
402200	Električna energija	1.100,00	1.100,00	668,74	60,8
402201	Poraba kuriv in stroški ogrevanja	1.600,00	1.600,00	502,32	31,4
402205	Telefon, faks, elektronska pošta	1.000,00	1.000,00	827,25	82,7
402206	Poštnina in kurirske storitve	750,00	750,00	1.221,69	162,9
60015	*Drugi operativni odhodki - KS Boštanj*	*12.570,00*	*12.570,00*	*13.893,81*	*110,5*
402300	Goriva in maziva za prevozna sredstva	400,00	400,00	0,00	0,0
402512	Zavarovalne premije za opremo	1.800,00	1.800,00	1.541,24	85,6
402799	Druge odškodnine in kazni	300,00	300,00	2.305,18	768,4
402901	Plačila avtorskih honorarjev	700,00	700,00	193,55	27,7
402902	Plačila po podjemnih pogodbah	6.800,00	6.800,00	6.678,15	98,2
402912	Posebni davek na določene prejemke	420,00	420,00	290,32	69,1
402920	Sodni stroški, storitve odvetnikov, sodnih izvedencev, tolmačev, notarjev in drugih	300,00	300,00	0,00	0,0
402930	Plačilo storitev organizacijam, pooblaščenim za plačilni promet	200,00	200,00	65,16	32,6
402999	Drugi operativni odhodki	800,00	800,00	1.870,69	233,8
411999	Drugi transferi posameznikom in gospodinjstvom	850,00	850,00	949,52	111,7
06039002	***Razpolaganje in upravljanje s premoženjem, potrebnim za delovanje občinske uprave***	***1.025,00***	***1.025,00***	***794,60***	***77,5***
60016	*Upravljanje z premoženjem - KS Boštanj*	*1.025,00*	*1.025,00*	*794,60*	*77,5*
402600	Najemnine in zakupnine za poslovne objekte	230,00	230,00	0,00	0,0
420201	Nakup pisarniške opreme	795,00	795,00	794,60	100,0
13	**PROMET, PROMETNA INFRASTRUKTURA IN KOMUNIKACIJE**	**124.000,00**	**124.000,00**	**124.242,48**	**100,2**
1302	**Cestni promet in infrastruktura**	**124.000,00**	**124.000,00**	**124.242,48**	**100,2**
13029001	***Upravljanje in tekoče vzdrževanje občinskih cest***	***27.500,00***	***27.500,00***	***25.522,87***	***92,8***
13011	*Upravljanje in tekoče vzdrževanje cest-KS Boštanj*	*27.500,00*	*27.500,00*	*25.522,87*	*92,8*
402500	Tekoče vzdrževanje poslovnih objektov	2.000,00	2.000,00	2.013,30	100,7
402503	Tekoče vzdrževanje drugih objektov	25.500,00	25.500,00	23.509,57	92,2

5001 - KS BOŠTANJ *v EUR*

PU/PPP/GPR/PPR/PP/K6	REBB11 (1)	VELJAVNI (2)	REZR (3)	Indeks (4)=(3)/(2)
13029002 Investicijsko vzdrževanje in gradnja občinskih cest	***96.500,00***	***96.500,00***	***98.719,61***	***102,3***
13012 Investicijsko vzdrževanje in gradnja cest-KS Boštanj	*96.500,00*	*96.500,00*	*98.719,61*	*102,3*
420402 Rekonstrukcije in adaptacije	96.500,00	96.500,00	98.719,61	102,3
16 PROSTORSKO PLANIRANJE IN STANOVANJSKO KOMUNALNA DEJAVNOST	**53.810,00**	**53.810,00**	**70.941,55**	**131,8**
1603 Komunalna dejavnost	**53.810,00**	**53.810,00**	**70.941,55**	**131,8**
16039001 Oskrba z vodo	***41.480,00***	***41.480,00***	***55.216,68***	***133,1***
16055 Oskrba z vodo - KS Boštanj	*41.480,00*	*41.480,00*	*55.216,68*	*133,1*
402000 Pisarniški material in storitve	188,00	188,00	0,00	0,0
402006 Stroški oglaševalskih storitev in stroški objav	120,00	120,00	0,00	0,0
402200 Električna energija	6.000,00	6.000,00	7.276,37	121,3
402205 Telefon, faks, elektronska pošta	384,00	384,00	230,91	60,1
402206 Poštnina in kurirske storitve	915,00	915,00	1.169,36	127,8
402503 Tekoče vzdrževanje drugih objektov	15.000,00	15.000,00	21.888,42	145,9
402510 Tekoče vzdrževanje komunikacijske opreme	820,00	820,00	738,14	90,0
402512 Zavarovalne premije za opremo	3.800,00	3.800,00	2.758,31	72,6
402930 Plačilo storitev organizacijam, pooblaščenim za plačilni promet	53,00	53,00	49,31	93,0
402999 Drugi operativni odhodki	6.000,00	6.000,00	3.686,64	61,4
420401 Novogradnje	6.000,00	6.000,00	16.000,00	266,7
431100 Investicijski transferi javnim podjetjem in družbam, ki so v lasti države ali občin	2.200,00	2.200,00	1.419,22	64,5
16039002 Urejanje pokopališč in pogrebna dejavnost	***12.330,00***	***12.330,00***	***15.724,87***	***127,5***
16072 Urejanje pokopališč	*12.330,00*	*12.330,00*	*15.724,87*	*127,5*
402006 Stroški oglaševalskih storitev in stroški objav	20,00	20,00	43,60	218,0
402200 Električna energija	700,00	700,00	1.320,89	188,7
402201 Poraba kuriv in stroški ogrevanja	200,00	200,00	21,56	10,8
402204 Odvoz smeti	4.500,00	4.500,00	4.710,78	104,7
402206 Poštnina in kurirske storitve	50,00	50,00	106,38	212,8
402300 Goriva in maziva za prevozna sredstva	200,00	200,00	0,00	0,0
402500 Tekoče vzdrževanje poslovnih objektov	5.500,00	5.500,00	8.015,97	145,7
402504 Zavarovalne premije za objekte	70,00	70,00	39,54	56,5
402510 Tekoče vzdrževanje komunikacijske opreme	90,00	90,00	117,62	130,7
420402 Rekonstrukcije in adaptacije	1.000,00	1.000,00	1.348,53	134,9
18 KULTURA, ŠPORT IN NEVLADNE ORGANIZACIJE	**34.826,00**	**34.826,00**	**38.121,02**	**109,5**
1803 Programi v kulturi	**33.826,00**	**33.826,00**	**37.121,02**	**109,7**
18039003 Ljubiteljska kultura	***13.000,00***	***13.000,00***	***14.044,39***	***108,0***
18011 Ljubiteljska kultura-KS Boštanj	*13.000,00*	*13.000,00*	*14.044,39*	*108,0*
412000 Tekoči transferi nepridobitnim organizacijam in ustanovam	13.000,00	13.000,00	14.044,39	108,0
18039005 Drugi programi v kulturi	***20.826,00***	***20.826,00***	***23.076,63***	***110,8***
18012 Vzdrževanje večnamenskih domov - KS Boštanj	*20.826,00*	*20.826,00*	*23.076,63*	*110,8*
420500 Investicijsko vzdrževanje in izboljšave	20.826,00	20.826,00	23.076,63	110,8
1805 Šport in prostočasne aktivnosti	**1.000,00**	**1.000,00**	**1.000,00**	**100,0**
18059001 Programi športa	***1.000,00***	***1.000,00***	***1.000,00***	***100,0***
18013 Vzdrževanje športnih domov - KS Boštanj	*1.000,00*	*1.000,00*	*1.000,00*	*100,0*
420500 Investicijsko vzdrževanje in izboljšave	1.000,00	1.000,00	1.000,00	100,0

A. Bilanca odhodkov

5002 - KS KRMELJ *v EUR*

PU/PPP/GPR/PPR/PP/K6		REBB11 (1)	VELJAVNI (2)	REZR (3)	Indeks (4)=(3)/(2)
5002	**KS KRMELJ**	**61.392,00**	**61.392,00**	**57.999,04**	**94,5**
06	**LOKALNA SAMOUPRAVA**	**21.660,00**	**21.660,00**	**20.681,55**	**95,5**
0603	**Dejavnost občinske uprave**	**21.660,00**	**21.660,00**	**20.681,55**	**95,5**
06039001	***Administracija občinske uprave***	***21.660,00***	***21.660,00***	***20.681,55***	***95,5***
60020	*Administracija -KS Krmelj*	*4.260,00*	*4.260,00*	*2.887,16*	*67,8*
402000	Pisarniški material in storitve	620,00	620,00	627,36	101,2
402001	Čistilni material in storitve	40,00	40,00	36,22	90,6
402004	Časopisi, revije, knjige in strokovna literatura	600,00	600,00	0,00	0,0
402009	Izdatki za reprezentanco	3.000,00	3.000,00	2.223,58	74,1
60021	*Stroški prevozov-KS Krmelj*	*3.000,00*	*3.000,00*	*3.933,41*	*131,1*
402300	Goriva in maziva za prevozna sredstva	3.000,00	3.000,00	3.933,41	131,1
60023	*Energija in komunalne storitve-KS Krmelj*	*7.100,00*	*7.100,00*	*6.790,59*	*95,6*
402200	Električna energija	2.000,00	2.000,00	1.634,15	81,7
402203	Voda in komunalne storitve	300,00	300,00	499,66	166,6
402204	Odvoz smeti	2.600,00	2.600,00	2.426,72	93,3
402205	Telefon, faks, elektronska pošta	1.000,00	1.000,00	968,14	96,8
402599	Drugi izdatki za tekoče vzdrževanje in zavarovanje	1.200,00	1.200,00	1.261,92	105,2
60024	*Drugi operativni odhodki-KS Krmelj*	*7.300,00*	*7.300,00*	*7.070,39*	*96,9*
402599	Drugi izdatki za tekoče vzdrževanje in zavarovanje	300,00	300,00	415,83	138,6
402901	Plačila avtorskih honorarjev	5.370,00	5.370,00	5.437,27	101,3
402905	Sejnine udeležencem odborov	1.500,00	1.500,00	1.083,90	72,3
402930	Plačilo storitev organizacijam, pooblaščenim za plačilni promet	40,00	40,00	39,32	98,3
402999	Drugi operativni odhodki	90,00	90,00	94,07	104,5
13	**PROMET, PROMETNA INFRASTRUKTURA IN KOMUNIKACIJE**	**22.200,00**	**22.200,00**	**21.959,15**	**98,9**
1302	**Cestni promet in infrastruktura**	**22.200,00**	**22.200,00**	**21.959,15**	**98,9**
13029001	***Upravljanje in tekoče vzdrževanje občinskih cest***	***17.200,00***	***17.200,00***	***16.985,75***	***98,8***
13021	*Upravljanje in tekoče vzdrževanje cest-KS Krmelj*	*17.200,00*	*17.200,00*	*16.985,75*	*98,8*
402503	Tekoče vzdrževanje drugih objektov	17.200,00	17.200,00	16.985,75	98,8
13029002	***Investicijsko vzdrževanje in gradnja občinskih cest***	***5.000,00***	***5.000,00***	***4.973,40***	***99,5***
13022	*Novogradnje cest-KS KS Krmelj*	*5.000,00*	*5.000,00*	*4.973,40*	*99,5*
420401	Novogradnje	5.000,00	5.000,00	4.856,40	97,1
420402	Rekonstrukcije in adaptacije	0,00	0,00	117,00	---
16	**PROSTORSKO PLANIRANJE IN STANOVANJSKO KOMUNALNA DEJAVNOST**	**1.400,00**	**1.400,00**	**0,00**	**0,0**
1603	**Komunalna dejavnost**	**1.400,00**	**1.400,00**	**0,00**	**0,0**
16039002	***Urejanje pokopališč in pogrebna dejavnost***	***1.400,00***	***1.400,00***	***0,00***	***0,0***
16020	*Urejanje pokopališč in pogrebna dejavnost-KS Krmelj*	*1.400,00*	*1.400,00*	*0,00*	*0,0*
402500	Tekoče vzdrževanje poslovnih objektov	1.400,00	1.400,00	0,00	0,0

A. Bilanca odhodkov

5002 - KS KRMELJ *v EUR*

PU/PPP/GPR/PPR/PP/K6	REBB11 (1)	VELJAVNI (2)	REZR (3)	Indeks (4)=(3)/(2)
18 KULTURA, ŠPORT IN NEVLADNE ORGANIZACIJE	**16.132,00**	**16.132,00**	**15.358,34**	**95,2**
1803 Programi v kulturi	**4.755,00**	**4.755,00**	**4.452,01**	**93,6**
18039003 Ljubiteljska kultura	***2.000,00***	***2.000,00***	***1.999,45***	***100,0***
18020 Ljubiteljska kultura-KS Krmelj	*2.000,00*	*2.000,00*	*1.999,45*	*100,0*
412000 Tekoči transferi nepridobitnim organizacijam in ustanovam	2.000,00	2.000,00	1.999,45	100,0
18039005 Drugi programi v kulturi	***2.755,00***	***2.755,00***	***2.452,56***	***89,0***
18021 Ohranjanje nepremične kulturne dediščine - KS Krmelj	*2.755,00*	*2.755,00*	*2.452,56*	*89,0*
420500 Investicijsko vzdrževanje in izboljšave	2.755,00	2.755,00	2.452,56	89,0
1805 Šport in prostočasne aktivnosti	**11.377,00**	**11.377,00**	**10.906,33**	**95,9**
18059001 Programi športa	***11.377,00***	***11.377,00***	***10.906,33***	***95,9***
18022 GRADNJA IN VZDRŽEVANJE ŠPORTNIH OBJEKTOV	*11.377,00*	*11.377,00*	*10.906,33*	*95,9*
420500 Investicijsko vzdrževanje in izboljšave	11.377,00	11.377,00	10.906,33	95,9

A. Bilanca odhodkov

5003 - KS LOKA *v EUR*

PU/PPP/GPR/PPR/PP/K6		REBB11 (1)	VELJAVNI (2)	REZR (3)	Indeks (4)=(3)/(2)
5003	**KS LOKA**	**136.358,00**	**136.358,00**	**140.427,14**	**103,0**
06	**LOKALNA SAMOUPRAVA**	**26.050,00**	**26.050,00**	**25.785,41**	**99,0**
0603	**Dejavnost občinske uprave**	**26.050,00**	**26.050,00**	**25.785,41**	**99,0**
06039001	***Administracija občinske uprave***	***25.250,00***	***25.250,00***	***25.206,37***	***99,8***
60030	*Pisarniški material-KS Loka*	*2.800,00*	*2.800,00*	*2.438,12*	*87,1*
402000	Pisarniški material in storitve	1.300,00	1.300,00	833,71	64,1
402099	Drugi splošni material in storitve	1.500,00	1.500,00	1.604,41	107,0
60031	*Energija in komunalne storitve - KS Loka*	*10.500,00*	*10.500,00*	*11.123,74*	*105,9*
402099	Drugi splošni material in storitve	1.000,00	1.000,00	0,00	0,0
402200	Električna energija	5.000,00	5.000,00	6.198,88	124,0
402204	Odvoz smeti	3.500,00	3.500,00	3.069,65	87,7
402205	Telefon, faks, elektronska pošta	1.000,00	1.000,00	503,26	50,3
402299	Druge storitve komunikacij in komunale	0,00	0,00	1.351,95	---
60032	*Drugi operativni odhodki-KS Loka*	*11.950,00*	*11.950,00*	*11.644,51*	*97,4*
402901	Plačila avtorskih honorarjev	8.500,00	8.500,00	9.558,58	112,5
402930	Plačilo storitev organizacijam, pooblaščenim za plačilni promet	150,00	150,00	42,34	28,2
402999	Drugi operativni odhodki	3.300,00	3.300,00	2.043,59	61,9
06039002	***Razpolaganje in upravljanje s premoženjem, potrebnim za delovanje občinske uprave***	***800,00***	***800,00***	***579,04***	***72,4***
60033	*Upravljanje z premoženjem - KS Loka*	*800,00*	*800,00*	*579,04*	*72,4*
402007	Računalniške storitve	800,00	800,00	579,04	72,4
13	**PROMET, PROMETNA INFRASTRUKTURA IN KOMUNIKACIJE**	**75.110,00**	**75.110,00**	**71.124,27**	**94,7**
1302	**Cestni promet in infrastruktura**	**75.110,00**	**75.110,00**	**71.124,27**	**94,7**
13029001	***Upravljanje in tekoče vzdrževanje občinskih cest***	***25.000,00***	***25.000,00***	***21.312,50***	***85,3***
13032	*Tekoče vzdrževanje cest v KS Loka*	*25.000,00*	*25.000,00*	*21.312,50*	*85,3*
402503	Tekoče vzdrževanje drugih objektov	25.000,00	25.000,00	21.312,50	85,3
13029002	***Investicijsko vzdrževanje in gradnja občinskih cest***	***44.110,00***	***44.110,00***	***49.710,77***	***112,7***
13030	*Investicijsko vzdrževanje in gradnja cest-KS Loka*	*44.110,00*	*44.110,00*	*49.710,77*	*112,7*
420401	Novogradnje	44.110,00	44.110,00	49.278,92	111,7
420500	Investicijsko vzdrževanje in izboljšave	0,00	0,00	431,85	---
13029004	***Cestna razsvetljava***	***6.000,00***	***6.000,00***	***101,00***	***1,7***
13031	*Cestna razsvetljava-KS Loka*	*6.000,00*	*6.000,00*	*101,00*	*1,7*
402503	Tekoče vzdrževanje drugih objektov	1.000,00	1.000,00	0,00	0,0
420402	Rekonstrukcije in adaptacije	5.000,00	5.000,00	101,00	2,0
16	**PROSTORSKO PLANIRANJE IN STANOVANJSKO KOMUNALNA DEJAVNOST**	**24.000,00**	**24.000,00**	**33.917,46**	**141,3**
1603	**Komunalna dejavnost**	**24.000,00**	**24.000,00**	**33.917,46**	**141,3**
16039001	***Oskrba z vodo***	***21.000,00***	***21.000,00***	***31.327,40***	***149,2***
16030	*Upravljanje in nadzor vodnih virov - KS Loka*	*21.000,00*	*21.000,00*	*31.327,40*	*149,2*
402503	Tekoče vzdrževanje drugih objektov	18.000,00	18.000,00	21.886,10	121,6
431100	Investicijski transferi javnim podjetjem in družbam, ki so v lasti države ali občin	3.000,00	3.000,00	9.441,30	314,7

A. Bilanca odhodkov

5003 - KS LOKA *v EUR*

PU/PPP/GPR/PPR/PP/K6	REBB11 (1)	VELJAVNI (2)	REZR (3)	Indeks (4)=(3)/(2)
16039002 Urejanje pokopališč in pogrebna dejavnost	***3.000,00***	***3.000,00***	***2.590,06***	***86,3***
16075 Urejanje pokopališč in pokopališka dejavnost v KS Loka	*3.000,00*	*3.000,00*	*2.590,06*	*86,3*
402500 Tekoče vzdrževanje poslovnih objektov	3.000,00	3.000,00	2.590,06	86,3
18 KULTURA, ŠPORT IN NEVLADNE ORGANIZACIJE	**11.198,00**	**11.198,00**	**9.600,00**	**85,7**
1803 Programi v kulturi	**11.198,00**	**11.198,00**	**9.600,00**	**85,7**
18039003 Ljubiteljska kultura	***11.198,00***	***11.198,00***	***9.600,00***	***85,7***
18030 Ljubiteljska kultura v KS Loka	*11.198,00*	*11.198,00*	*9.600,00*	*85,7*
412000 Tekoči transferi nepridobitnim organizacijam in ustanovam	11.198,00	11.198,00	9.600,00	85,7

A. Bilanca odhodkov

5004 - KS PRIMOŽ *v EUR*

PU/PPP/GPR/PPR/PP/K6		REBB11 (1)	VELJAVNI (2)	REZR (3)	Indeks (4)=(3)/(2)
5004	**KS PRIMOŽ**	**46.160,00**	**46.160,00**	**44.292,95**	**96,0**
06	**LOKALNA SAMOUPRAVA**	**3.399,00**	**3.399,00**	**3.316,04**	**97,6**
0603	**Dejavnost občinske uprave**	**3.399,00**	**3.399,00**	**3.316,04**	**97,6**
06039001	***Administracija občinske uprave***	***3.399,00***	***3.399,00***	***3.316,04***	***97,6***
60040	*Administracija - KS Primož*	*1.899,00*	*1.899,00*	*1.563,17*	*82,3*
402000	Pisarniški material in storitve	42,00	42,00	0,00	0,0
402009	Izdatki za reprezentanco	1.000,00	1.000,00	1.262,13	126,2
402099	Drugi splošni material in storitve	857,00	857,00	301,04	35,1
60041	*Energija in komunalne storitve-KS Primož*	*1.300,00*	*1.300,00*	*1.465,54*	*112,7*
402200	Električna energija	1.300,00	1.300,00	1.465,54	112,7
60042	*Drugi operativni odhodki-KS Primož*	*200,00*	*200,00*	*287,33*	*143,7*
402599	Drugi izdatki za tekoče vzdrževanje in zavarovanje	200,00	200,00	287,33	143,7
13	**PROMET, PROMETNA INFRASTRUKTURA IN KOMUNIKACIJE**	**33.761,00**	**33.761,00**	**27.809,09**	**82,4**
1302	**Cestni promet in infrastruktura**	**33.761,00**	**33.761,00**	**27.809,09**	**82,4**
13029001	***Upravljanje in tekoče vzdrževanje občinskih cest***	***9.000,00***	***9.000,00***	***7.809,09***	***86,8***
13040	*Upravljanje in tekoče vzdrževanje cest-KS Primož*	*9.000,00*	*9.000,00*	*7.809,09*	*86,8*
402503	Tekoče vzdrževanje drugih objektov	9.000,00	9.000,00	7.809,09	86,8
13029002	***Investicijsko vzdrževanje in gradnja občinskih cest***	***24.761,00***	***24.761,00***	***20.000,00***	***80,8***
13041	*Investicijsko vzdrževanje in gradnja cest - KS Primož*	*24.761,00*	*24.761,00*	*20.000,00*	*80,8*
420401	Novogradnje	24.761,00	24.761,00	20.000,00	80,8
15	**VAROVANJE OKOLJA IN NARAVNE DEDIŠČINE**	**8.000,00**	**8.000,00**	**6.255,04**	**78,2**
1502	**Zmanjševanje onesnaženja, kontrola in nadzor**	**8.000,00**	**8.000,00**	**6.255,04**	**78,2**
15029002	***Ravnanje z odpadno vodo***	***8.000,00***	***8.000,00***	***6.255,04***	***78,2***
15041	*VZDRŽEVANJE KANALIZACIJSKIH SISTEMOV*	*8.000,00*	*8.000,00*	*6.255,04*	*78,2*
420500	Investicijsko vzdrževanje in izboljšave	8.000,00	8.000,00	6.255,04	78,2
16	**PROSTORSKO PLANIRANJE IN STANOVANJSKO KOMUNALNA DEJAVNOST**	**0,00**	**0,00**	**6.562,78**	**---**
1603	**Komunalna dejavnost**	**0,00**	**0,00**	**6.562,78**	**---**
16039001	***Oskrba z vodo***	***0,00***	***0,00***	***6.562,78***	---
16040	*Načrtovanje, varstvo in urejanje voda - KS Primož*	*0,00*	*0,00*	*6.562,78*	---
420402	Rekonstrukcije in adaptacije	0,00	0,00	6.365,46	---
420500	Investicijsko vzdrževanje in izboljšave	0,00	0,00	197,32	---
18	**KULTURA, ŠPORT IN NEVLADNE ORGANIZACIJE**	**1.000,00**	**1.000,00**	**350,00**	**35,0**
1803	**Programi v kulturi**	**1.000,00**	**1.000,00**	**350,00**	**35,0**
18039003	***Ljubiteljska kultura***	***1.000,00***	***1.000,00***	***350,00***	***35,0***
18040	*Ljubiteljska kultura-KS Primož*	*1.000,00*	*1.000,00*	*350,00*	*35,0*
412000	Tekoči transferi nepridobitnim organizacijam in ustanovam	1.000,00	1.000,00	350,00	35,0

A. Bilanca odhodkov

5004 - KS PRIMOŽ *v EUR*

	REBB11	VELJAVNI	REZR	Indeks
PU/PPP/GPR/PPR/PP/K6	**(1)**	**(2)**	**(3)**	**(4)=(3)/(2)**

A. Bilanca odhodkov

5005 - KS SEVNICA *v EUR*

PU/PPP/GPR/PPR/PP/K6		REBB11 (1)	VELJAVNI (2)	REZR (3)	Indeks (4)=(3)/(2)
5005	**KS SEVNICA**	**298.825,00**	**298.825,00**	**299.623,72**	**100,3**
06	**LOKALNA SAMOUPRAVA**	**52.177,00**	**52.177,00**	**49.406,90**	**94,7**
0603	**Dejavnost občinske uprave**	**52.177,00**	**52.177,00**	**49.406,90**	**94,7**
06039001	***Administracija občinske uprave***	***49.877,00***	***49.877,00***	***48.212,18***	***96,7***
60050	*Administracija -KS Sevnica*	*43.227,00*	*43.227,00*	*42.260,20*	*97,8*
400000	Osnovne plače	31.500,00	31.500,00	30.539,04	97,0
400100	Regres za letni dopust	692,00	692,00	692,00	100,0
400202	Povračilo stroškov prehrane med delom	864,00	864,00	808,40	93,6
400203	Povračilo stroškov prevoza na delo in iz dela	600,00	600,00	526,63	87,8
401001	Prispevek za pokojninsko in invalidsko zavarovanje	2.788,00	2.788,00	2.702,65	96,9
401100	Prispevek za obvezno zdravstveno zavarovanje	2.233,00	2.233,00	2.165,21	97,0
401200	Prispevek za zaposlovanje	19,00	19,00	18,36	96,6
401300	Prispevek za starševsko varstvo	31,00	31,00	30,49	98,4
401500	Premije kolektivnega dodatnega pokojninskega zavarovanja, na podlagi ZKDPZJU	500,00	500,00	517,78	103,6
402905	Sejnine udeležencem odborov	4.000,00	4.000,00	4.259,64	106,5
60051	*Pisarniški material - KS Sevnica*	*1.350,00*	*1.350,00*	*1.271,48*	*94,2*
402000	Pisarniški material in storitve	320,00	320,00	142,27	44,5
402001	Čistilni material in storitve	150,00	150,00	0,00	0,0
402004	Časopisi, revije, knjige in strokovna literatura	300,00	300,00	324,61	108,2
402009	Izdatki za reprezentanco	430,00	430,00	804,60	187,1
402100	Uniforme in službena obleka	150,00	150,00	0,00	0,0
60052	*Stroški prevozov-KS Sevnica*	*1.800,00*	*1.800,00*	*1.479,16*	*82,2*
402300	Goriva in maziva za prevozna sredstva	700,00	700,00	722,23	103,2
402301	Vzdrževanje in popravila vozil	500,00	500,00	251,64	50,3
402304	Pristojbine za registracijo vozil	100,00	100,00	88,53	88,5
402305	Zavarovalne premije za motorna vozila	500,00	500,00	416,76	83,4
60053	*Izdatki za službena potovanja-Sevnica*	*400,00*	*400,00*	*0,00*	*0,0*
402400	Dnevnice za službena potovanja v državi	400,00	400,00	0,00	0,0
60054	*Energija in komunalne storitve-KS Sevnica*	*2.740,00*	*2.740,00*	*2.250,81*	*82,2*
402200	Električna energija	500,00	500,00	332,84	66,6
402201	Poraba kuriv in stroški ogrevanja	900,00	900,00	864,03	96,0
402203	Voda in komunalne storitve	95,00	95,00	105,59	111,2
402204	Odvoz smeti	95,00	95,00	105,59	111,2
402205	Telefon, faks, elektronska pošta	900,00	900,00	842,76	93,6
402206	Poštnina in kurirske storitve	250,00	250,00	0,00	0,0
60055	*Drugi operativni odhodki za delo - KS Sevnica*	*360,00*	*360,00*	*950,53*	*264,0*
402930	Plačilo storitev organizacijam, pooblaščenim za plačilni promet	80,00	80,00	52,84	66,1
402999	Drugi operativni odhodki	110,00	110,00	754,05	685,5
420500	Investicijsko vzdrževanje in izboljšave	170,00	170,00	143,64	84,5
06039002	***Razpolaganje in upravljanje s premoženjem, potrebnim za delovanje občinske uprave***	***2.300,00***	***2.300,00***	***1.194,72***	***51,9***
60056	*Razpolaganje in upravljanje s premoženjem-KS Sevnica*	*2.300,00*	*2.300,00*	*1.194,72*	*51,9*
402007	Računalniške storitve	500,00	500,00	246,16	49,2
402008	Računovodske, revizorske in svetovalne storitve	800,00	800,00	800,00	100,0
402504	Zavarovalne premije za objekte	200,00	200,00	148,56	74,3
420202	Nakup strojne računalniške opreme	800,00	800,00	0,00	0,0

A. Bilanca odhodkov

5005 - KS SEVNICA *v EUR*

PU/PPP/GPR/PPR/PP/K6		REBB11 (1)	VELJAVNI (2)	REZR (3)	Indeks (4)=(3)/(2)
13	**PROMET, PROMETNA INFRASTRUKTURA IN KOMUNIKACIJE**	**240.922,00**	**240.922,00**	**245.236,82**	**101,8**
1302	**Cestni promet in infrastruktura**	**240.922,00**	**240.922,00**	**245.236,82**	**101,8**
13029001	***Upravljanje in tekoče vzdrževanje občinskih cest***	***168.707,00***	***168.707,00***	***175.393,74***	***104,0***
13050	*Upravljanje in tekoče vzdrževanje občinskih cest-KS Sevnica*	*168.707,00*	*168.707,00*	*175.393,74*	*104,0*
402503	Tekoče vzdrževanje drugih objektov	168.707,00	168.707,00	175.393,74	104,0
13029002	***Investicijsko vzdrževanje in gradnja občinskih cest***	***72.215,00***	***72.215,00***	***69.843,08***	***96,7***
13051	*Investicijsko vzdrževanje in gradnja cest-KS Sevnica*	*72.215,00*	*72.215,00*	*69.843,08*	*96,7*
420401	Novogradnje	5.000,00	5.000,00	4.404,00	88,1
420402	Rekonstrukcije in adaptacije	62.215,00	62.215,00	63.875,46	102,7
420804	Načrti in druga projektna dokumentacija	5.000,00	5.000,00	1.563,62	31,3
18	**KULTURA, ŠPORT IN NEVLADNE ORGANIZACIJE**	**5.726,00**	**5.726,00**	**4.980,00**	**87,0**
1803	**Programi v kulturi**	**5.726,00**	**5.726,00**	**4.980,00**	**87,0**
18039003	***Ljubiteljska kultura***	***5.726,00***	***5.726,00***	***4.980,00***	***87,0***
18050	*Ljubiteljska kultura-KS Sevnica*	*5.726,00*	*5.726,00*	*4.980,00*	*87,0*
412000	Tekoči transferi nepridobitnim organizacijam in ustanovam	5.726,00	5.726,00	4.980,00	87,0

A. Bilanca odhodkov

5006 - KS STUDENEC *v EUR*

PU/PPP/GPR/PPR/PP/K6		REBB11 (1)	VELJAVNI (2)	REZR (3)	Indeks (4)=(3)/(2)
5006	**KS STUDENEC**	**79.988,00**	**79.988,00**	**77.554,45**	**97,0**
06	**LOKALNA SAMOUPRAVA**	**19.445,00**	**19.445,00**	**14.728,38**	**75,7**
0603	**Dejavnost občinske uprave**	**19.445,00**	**19.445,00**	**14.728,38**	**75,7**
06039001	***Administracija občinske uprave***	***19.445,00***	***19.445,00***	***14.728,38***	***75,7***
60060	*Materialni stroški-KS Studenec*	*2.600,00*	*2.600,00*	*2.511,74*	*96,6*
402000	Pisarniški material in storitve	350,00	350,00	224,27	64,1
402009	Izdatki za reprezentanco	2.250,00	2.250,00	2.287,47	101,7
60061	*Stroški prevozov-KS Studenec*	*500,00*	*500,00*	*0,00*	*0,0*
402300	Goriva in maziva za prevozna sredstva	500,00	500,00	0,00	0,0
60062	*Energija in komunalne storitve-KS Studenec*	*9.532,00*	*9.532,00*	*4.452,41*	*46,7*
402200	Električna energija	7.132,00	7.132,00	1.795,68	25,2
402204	Odvoz smeti	2.300,00	2.300,00	2.656,73	115,5
402205	Telefon, faks, elektronska pošta	100,00	100,00	0,00	0,0
60063	*Drugi operativni odhodki - KS Studenec*	*6.813,00*	*6.813,00*	*7.764,23*	*114,0*
402901	Plačila avtorskih honorarjev	5.900,00	5.900,00	7.061,71	119,7
402930	Plačilo storitev organizacijam, pooblaščenim za plačilni promet	40,00	40,00	20,37	50,9
402999	Drugi operativni odhodki	873,00	873,00	682,15	78,1
13	**PROMET, PROMETNA INFRASTRUKTURA IN KOMUNIKACIJE**	**52.016,00**	**52.016,00**	**55.660,14**	**107,0**
1302	**Cestni promet in infrastruktura**	**52.016,00**	**52.016,00**	**55.660,14**	**107,0**
13029001	***Upravljanje in tekoče vzdrževanje občinskih cest***	***8.000,00***	***8.000,00***	***7.407,12***	***92,6***
13064	*Urejanje in tekoče vzdrževanje cest - KS Studenec*	*8.000,00*	*8.000,00*	*7.407,12*	*92,6*
402503	Tekoče vzdrževanje drugih objektov	8.000,00	8.000,00	7.407,12	92,6
13029002	***Investicijsko vzdrževanje in gradnja občinskih cest***	***15.443,00***	***15.443,00***	***19.679,70***	***127,4***
13065	*Investicijsko vzdrževanje cest - KS Studenec*	*15.443,00*	*15.443,00*	*19.679,70*	*127,4*
420500	Investicijsko vzdrževanje in izboljšave	12.443,00	12.443,00	15.719,70	126,3
420800	Študija o izvedljivosti projekta	3.000,00	3.000,00	3.960,00	132,0
13029004	***Cestna razsvetljava***	***28.573,00***	***28.573,00***	***28.573,32***	***100,0***
13063	*Cestna razsvetljava-KS Studenec*	*28.573,00*	*28.573,00*	*28.573,32*	*100,0*
420402	Rekonstrukcije in adaptacije	28.573,00	28.573,00	28.573,32	100,0
16	**PROSTORSKO PLANIRANJE IN STANOVANJSKO KOMUNALNA DEJAVNOST**	**2.500,00**	**2.500,00**	**4.024,50**	**161,0**
1603	**Komunalna dejavnost**	**2.500,00**	**2.500,00**	**4.024,50**	**161,0**
16039001	***Oskrba z vodo***	***2.000,00***	***2.000,00***	***3.638,96***	***182,0***
16060	*Oskrba z vodo -KS Studenec*	*2.000,00*	*2.000,00*	*3.638,96*	*182,0*
420500	Investicijsko vzdrževanje in izboljšave	2.000,00	2.000,00	3.638,96	182,0
16039002	***Urejanje pokopališč in pogrebna dejavnost***	***500,00***	***500,00***	***385,54***	***77,1***
16061	*Urejanje pokopališč in pogrebna dejavnost-KS Studenec*	*500,00*	*500,00*	*385,54*	*77,1*
402500	Tekoče vzdrževanje poslovnih objektov	500,00	500,00	385,54	77,1

A. Bilanca odhodkov

5006 - KS STUDENEC ***v EUR***

PU/PPP/GPR/PPR/PP/K6		REBB11 (1)	VELJAVNI (2)	REZR (3)	Indeks (4)=(3)/(2)
18	**KULTURA, ŠPORT IN NEVLADNE ORGANIZACIJE**	**6.027,00**	**6.027,00**	**3.141,43**	**52,1**
1803	**Programi v kulturi**	**6.027,00**	**6.027,00**	**3.141,43**	**52,1**
18039003	***Ljubiteljska kultura***	***3.027,00***	***3.027,00***	***1.875,00***	***61,9***
18060	*Ljubiteljska kultura-KS Studenec*	*3.027,00*	*3.027,00*	*1.875,00*	*61,9*
412000	Tekoči transferi nepridobitnim organizacijam in ustanovam	3.027,00	3.027,00	1.875,00	61,9
18039005	***Drugi programi v kulturi***	***3.000,00***	***3.000,00***	***1.266,43***	***42,2***
18061	*Vzdrževanje večnamenskih domov - KS Studenec*	*3.000,00*	*3.000,00*	*1.266,43*	*42,2*
420402	Rekonstrukcije in adaptacije	3.000,00	3.000,00	1.266,43	42,2

A. Bilanca odhodkov

5007 - KS ŠENTJANŽ *v EUR*

PU/PPP/GPR/PPR/PP/K6		REBB11 (1)	VELJAVNI (2)	REZR (3)	Indeks (4)=(3)/(2)
5007	**KS ŠENTJANŽ**	**202.416,00**	**202.416,00**	**201.988,35**	**99,8**
06	**LOKALNA SAMOUPRAVA**	**21.100,00**	**21.100,00**	**17.387,54**	**82,4**
0603	**Dejavnost občinske uprave**	**21.100,00**	**21.100,00**	**17.387,54**	**82,4**
06039001	***Administracija občinske uprave***	***20.600,00***	***20.600,00***	***17.387,54***	***84,4***
60070	*Administracija - KS Šentjanž*	*3.750,00*	*3.750,00*	*3.272,69*	*87,3*
402000	Pisarniški material in storitve	350,00	350,00	490,83	140,2
402009	Izdatki za reprezentanco	2.000,00	2.000,00	1.334,15	66,7
402099	Drugi splošni material in storitve	1.400,00	1.400,00	1.447,71	103,4
60071	*Stroški prevozov-KS Šentjanž*	*0,00*	*0,00*	*132,88*	*---*
402300	Goriva in maziva za prevozna sredstva	0,00	0,00	132,88	---
60072	*Energija in komunalne storitve-KS Šentjanž*	*7.200,00*	*7.200,00*	*7.961,68*	*110,6*
402200	Električna energija	1.800,00	1.800,00	1.131,49	62,9
402201	Poraba kuriv in stroški ogrevanja	800,00	800,00	1.784,60	223,1
402204	Odvoz smeti	4.600,00	4.600,00	5.045,59	109,7
60073	*Drugi operativni odhodki za delo-KS Šentjanž*	*9.650,00*	*9.650,00*	*6.020,29*	*62,4*
402599	Drugi izdatki za tekoče vzdrževanje in zavarovanje	500,00	500,00	160,95	32,2
402902	Plačila po podjemnih pogodbah	7.100,00	7.100,00	5.837,24	82,2
402905	Sejnine udeležencem odborov	2.000,00	2.000,00	0,00	0,0
402930	Plačilo storitev organizacijam, pooblaščenim za plačilni promet	50,00	50,00	22,10	44,2
06039002	***Razpolaganje in upravljanje s premoženjem, potrebnim za delovanje občinske uprave***	***500,00***	***500,00***	***0,00***	***0,0***
60074	*Razpolaganje in upravljanje z premoženjem - KS Šentjanž*	*500,00*	*500,00*	*0,00*	*0,0*
420500	Investicijsko vzdrževanje in izboljšave	500,00	500,00	0,00	0,0
13	**PROMET, PROMETNA INFRASTRUKTURA IN KOMUNIKACIJE**	**167.635,00**	**167.635,00**	**168.964,53**	**100,8**
1302	**Cestni promet in infrastruktura**	**167.635,00**	**167.635,00**	**168.964,53**	**100,8**
13029001	***Upravljanje in tekoče vzdrževanje občinskih cest***	***39.000,00***	***39.000,00***	***39.793,70***	***102,0***
13070	*Upravljanje in tekoče vzdrževanje cest-KS Šentjanž*	*39.000,00*	*39.000,00*	*39.793,70*	*102,0*
402503	Tekoče vzdrževanje drugih objektov	39.000,00	39.000,00	39.793,70	102,0
13029002	***Investicijsko vzdrževanje in gradnja občinskih cest***	***128.635,00***	***128.635,00***	***129.170,83***	***100,4***
13071	*Investicijsko vzdrževanje in gradnja cest-KS Šentjanž*	*128.635,00*	*128.635,00*	*129.170,83*	*100,4*
420402	Rekonstrukcije in adaptacije	97.453,00	97.453,00	97.769,18	100,3
420500	Investicijsko vzdrževanje in izboljšave	31.182,00	31.182,00	31.401,65	100,7
16	**PROSTORSKO PLANIRANJE IN STANOVANJSKO KOMUNALNA DEJAVNOST**	**550,00**	**550,00**	**2.191,52**	**398,5**
1603	**Komunalna dejavnost**	**550,00**	**550,00**	**2.191,52**	**398,5**
16039002	***Urejanje pokopališč in pogrebna dejavnost***	***550,00***	***550,00***	***2.191,52***	***398,5***
16071	*Urejanje pokopališč in pogrebna dejavnost-KS Šentjanž*	*550,00*	*550,00*	*2.191,52*	*398,5*
402500	Tekoče vzdrževanje poslovnih objektov	200,00	200,00	354,50	177,3
402503	Tekoče vzdrževanje drugih objektov	200,00	200,00	1.837,02	918,5
402599	Drugi izdatki za tekoče vzdrževanje in zavarovanje	150,00	150,00	0,00	0,0

A. Bilanca odhodkov

5007 - KS ŠENTJANŽ *v EUR*

PU/PPP/GPR/PPR/PP/K6		REBB11 (1)	VELJAVNI (2)	REZR (3)	Indeks (4)=(3)/(2)
18	**KULTURA, ŠPORT IN NEVLADNE ORGANIZACIJE**	**13.131,00**	**13.131,00**	**13.444,76**	**102,4**
1803	**Programi v kulturi**	**13.131,00**	**13.131,00**	**13.444,76**	**102,4**
18039003	***Ljubiteljska kultura***	***11.531,00***	***11.531,00***	***11.207,00***	***97,2***
18070	*Ljubiteljska kultura-KS Šentjanž*	*11.531,00*	*11.531,00*	*11.207,00*	*97,2*
412000	Tekoči transferi nepridobitnim organizacijam in ustanovam	11.531,00	11.531,00	11.207,00	97,2
18039004	***Mediji in avdiovizualna kultura***	***1.600,00***	***1.600,00***	***2.237,76***	***139,9***
18073	*Mediji in avdiovizualna kultura*	*1.600,00*	*1.600,00*	*2.237,76*	*139,9*
402004	Časopisi, revije, knjige in strokovna literatura	1.600,00	1.600,00	2.237,76	139,9

A. Bilanca odhodkov

5008 - KS TRŽIŠČE *v EUR*

PU/PPP/GPR/PPR/PP/K6		REBB11 (1)	VELJAVNI (2)	REZR (3)	Indeks (4)=(3)/(2)
5008	**KS TRŽIŠČE**	**163.191,00**	**163.191,00**	**152.930,62**	**93,7**
06	**LOKALNA SAMOUPRAVA**	**25.750,00**	**25.750,00**	**17.329,56**	**67,3**
0603	**Dejavnost občinske uprave**	**25.750,00**	**25.750,00**	**17.329,56**	**67,3**
06039001	***Administracija občinske uprave***	***25.750,00***	***25.750,00***	***17.329,56***	***67,3***
60080	*Materialni stroški-KS Tržišče*	*6.100,00*	*6.100,00*	*5.401,61*	*88,6*
402000	Pisarniški material in storitve	1.000,00	1.000,00	639,95	64,0
402009	Izdatki za reprezentanco	3.600,00	3.600,00	3.023,68	84,0
402099	Drugi splošni material in storitve	1.500,00	1.500,00	1.737,98	115,9
60081	*Energija in komunalne storitve-KS Tržišče*	*10.000,00*	*10.000,00*	*5.421,36*	*54,2*
402200	Električna energija	2.500,00	2.500,00	844,09	33,8
402204	Odvoz smeti	6.500,00	6.500,00	4.179,32	64,3
402205	Telefon, faks, elektronska pošta	900,00	900,00	390,88	43,4
402299	Druge storitve komunikacij in komunale	100,00	100,00	7,07	7,1
60082	*Drugi operativni odhodki-KS Tržišče*	*9.650,00*	*9.650,00*	*6.506,59*	*67,4*
402901	Plačila avtorskih honorarjev	7.000,00	7.000,00	5.449,29	77,9
402905	Sejnine udeležencem odborov	2.000,00	2.000,00	1.024,22	51,2
402930	Plačilo storitev organizacijam, pooblaščenim za plačilni promet	150,00	150,00	27,68	18,5
402999	Drugi operativni odhodki	500,00	500,00	5,40	1,1
13	**PROMET, PROMETNA INFRASTRUKTURA IN KOMUNIKACIJE**	**106.141,00**	**106.141,00**	**109.287,52**	**103,0**
1302	**Cestni promet in infrastruktura**	**106.141,00**	**106.141,00**	**109.287,52**	**103,0**
13029001	***Upravljanje in tekoče vzdrževanje občinskih cest***	***15.000,00***	***15.000,00***	***16.338,72***	***108,9***
13080	*Upravljanje in tekoče vzdrževanje cest-KS Tržišče*	*15.000,00*	*15.000,00*	*16.338,72*	*108,9*
402503	Tekoče vzdrževanje drugih objektov	15.000,00	15.000,00	16.338,72	108,9
13029002	***Investicijsko vzdrževanje in gradnja občinskih cest***	***91.141,00***	***91.141,00***	***87.948,78***	***96,5***
13081	*Investicijsko vzdrževanje in gradnja cest-KS Tržišče*	*91.141,00*	*91.141,00*	*87.948,78*	*96,5*
420401	Novogradnje	91.141,00	91.141,00	72.265,96	79,3
420500	Investicijsko vzdrževanje in izboljšave	0,00	0,00	15.682,82	---
13029004	***Cestna razsvetljava***	***0,00***	***0,00***	***5.000,02***	***---***
13082	*Cestna razsvetljava - KS Tržišče*	*0,00*	*0,00*	*5.000,02*	*---*
420401	Novogradnje	0,00	0,00	5.000,02	---
16	**PROSTORSKO PLANIRANJE IN STANOVANJSKO KOMUNALNA DEJAVNOST**	**3.800,00**	**3.800,00**	**4.693,54**	**123,5**
1603	**Komunalna dejavnost**	**3.800,00**	**3.800,00**	**4.693,54**	**123,5**
16039001	***Oskrba z vodo***	***3.000,00***	***3.000,00***	***1.042,23***	***34,7***
16080	*Oskrba z vodo-KS Tržišče*	*3.000,00*	*3.000,00*	*1.042,23*	*34,7*
402599	Drugi izdatki za tekoče vzdrževanje in zavarovanje	3.000,00	3.000,00	1.042,23	34,7
16039002	***Urejanje pokopališč in pogrebna dejavnost***	***800,00***	***800,00***	***3.651,31***	***456,4***
16081	*Urejanje pokopališč in pogrebna dejavnost-KS Tržišče*	*800,00*	*800,00*	*3.651,31*	*456,4*
402500	Tekoče vzdrževanje poslovnih objektov	500,00	500,00	3.104,04	620,8
402503	Tekoče vzdrževanje drugih objektov	300,00	300,00	547,27	182,4

A. Bilanca odhodkov

5008 - KS TRŽIŠČE ***v EUR***

PU/PPP/GPR/PPR/PP/K6		REBB11 (1)	VELJAVNI (2)	REZR (3)	Indeks (4)=(3)/(2)
18	**KULTURA, ŠPORT IN NEVLADNE ORGANIZACIJE**	**27.500,00**	**27.500,00**	**21.620,00**	**78,6**
1803	**Programi v kulturi**	**27.500,00**	**27.500,00**	**21.620,00**	**78,6**
18039003	***Ljubiteljska kultura***	***25.000,00***	***25.000,00***	***19.120,00***	***76,5***
18082	*Ljubiteljska kultura - KS Tržišče*	*25.000,00*	*25.000,00*	*19.120,00*	*76,5*
412000	Tekoči transferi nepridobitnim organizacijam in ustanovam	25.000,00	25.000,00	19.120,00	76,5
18039004	***Mediji in avdiovizualna kultura***	***2.500,00***	***2.500,00***	***2.500,00***	***100,0***
18081	*Mediji in avdiovizualna kultura-KS Tržišče*	*2.500,00*	*2.500,00*	*2.500,00*	*100,0*
402004	Časopisi, revije, knjige in strokovna literatura	2.500,00	2.500,00	2.500,00	100,0

A. Bilanca odhodkov

5009 - KS ZABUKOVJE — *v EUR*

PU/PPP/GPR/PPR/PP/K6		REBB11 (1)	VELJAVNI (2)	REZR (3)	Indeks (4)=(3)/(2)
5009	**KS ZABUKOVJE**	**97.474,00**	**97.474,00**	**96.640,21**	**99,1**
06	**LOKALNA SAMOUPRAVA**	**15.650,00**	**15.650,00**	**11.709,86**	**74,8**
0603	**Dejavnost občinske uprave**	**15.650,00**	**15.650,00**	**11.709,86**	**74,8**
06039001	***Administracija občinske uprave***	***15.650,00***	***15.650,00***	***11.709,86***	***74,8***
60090	*Administracija - KS Zabukovje*	*2.700,00*	*2.700,00*	*647,47*	*24,0*
402000	Pisarniški material in storitve	700,00	700,00	308,75	44,1
402010	Hrana, storitve menz in restavracij	2.000,00	2.000,00	338,72	16,9
60091	*Energija in komunalne storitve-KS Zabukovje*	*5.800,00*	*5.800,00*	*7.249,67*	*125,0*
402200	Električna energija	2.000,00	2.000,00	1.661,89	83,1
402201	Poraba kuriv in stroški ogrevanja	0,00	0,00	2.724,00	---
402204	Odvoz smeti	2.300,00	2.300,00	1.861,71	80,9
402205	Telefon, faks, elektronska pošta	1.500,00	1.500,00	1.002,07	66,8
60092	*Drugi operativni odhodki-KS Zabukovje*	*7.150,00*	*7.150,00*	*3.812,72*	*53,3*
402300	Goriva in maziva za prevozna sredstva	400,00	400,00	51,91	13,0
402599	Drugi izdatki za tekoče vzdrževanje in zavarovanje	1.500,00	1.500,00	586,67	39,1
402901	Plačila avtorskih honorarjev	3.500,00	3.500,00	3.150,94	90,0
402905	Sejnine udeležencem odborov	1.700,00	1.700,00	0,00	0,0
402930	Plačilo storitev organizacijam, pooblaščenim za plačilni promet	50,00	50,00	23,20	46,4
07	**OBRAMBA IN UKREPI OB IZREDNIH DOGODKIH**	**12.000,00**	**12.000,00**	**12.000,00**	**100,0**
0703	**Varstvo pred naravnimi in drugimi nesrečami**	**12.000,00**	**12.000,00**	**12.000,00**	**100,0**
07039002	***Delovanje sistema za zaščito, reševanje in pomoč***	***12.000,00***	***12.000,00***	***12.000,00***	***100,0***
70001	*Investicijski transferi za požarno varnost - KS Zabukovje*	*12.000,00*	*12.000,00*	*12.000,00*	*100,0*
431500	Investicijski transferi drugim izvajalcem javnih služb, ki niso posredni proračunski uporabniki	12.000,00	12.000,00	12.000,00	100,0
13	**PROMET, PROMETNA INFRASTRUKTURA IN KOMUNIKACIJE**	**68.824,00**	**68.824,00**	**67.578,19**	**98,2**
1302	**Cestni promet in infrastruktura**	**68.824,00**	**68.824,00**	**67.578,19**	**98,2**
13029001	***Upravljanje in tekoče vzdrževanje občinskih cest***	***23.000,00***	***23.000,00***	***20.016,47***	***87,0***
13090	*Upravljanje in tekoče vzdrževanje cest-KS Zabukovje*	*23.000,00*	*23.000,00*	*20.016,47*	*87,0*
402503	Tekoče vzdrževanje drugih objektov	23.000,00	23.000,00	20.016,47	87,0
13029002	***Investicijsko vzdrževanje in gradnja občinskih cest***	***45.824,00***	***45.824,00***	***47.561,72***	***103,8***
13091	*Investicijsko vzdrževanje in gradnja cest-KS Zabukovje*	*45.824,00*	*45.824,00*	*47.561,72*	*103,8*
420500	Investicijsko vzdrževanje in izboljšave	45.824,00	45.824,00	47.561,72	103,8
18	**KULTURA, ŠPORT IN NEVLADNE ORGANIZACIJE**	**1.000,00**	**1.000,00**	**5.352,16**	**535,2**
1803	**Programi v kulturi**	**1.000,00**	**1.000,00**	**5.352,16**	**535,2**
18039003	***Ljubiteljska kultura***	***1.000,00***	***1.000,00***	***2.200,00***	***220,0***
18090	*Ljubiteljska kultura-KS Zabukovje*	*1.000,00*	*1.000,00*	*2.200,00*	*220,0*
412000	Tekoči transferi nepridobitnim organizacijam in ustanovam	1.000,00	1.000,00	2.200,00	220,0
18039005	***Drugi programi v kulturi***	***0,00***	***0,00***	***3.152,16***	***---***
18091	*Vzdrževanje večnamenskih domov - KS Zabukovje*	*0,00*	*0,00*	*3.152,16*	*---*
420401	Novogradnje	0,00	0,00	3.152,16	---

A. Bilanca odhodkov

5009 - KS ZABUKOVJE *v EUR*

PU/PPP/GPR/PPR/PP/K6	REBB11 (1)	VELJAVNI (2)	REZR (3)	Indeks (4)=(3)/(2)

C. Račun financiranja

4002 - ODDELEK ZA FINANCE *v EUR*

PU/PPP/GPR/PPR/PP/K6		REBB11 (1)	VELJAVNI (2)	REZR (3)	Indeks (4)=(3)/(2)
4002	**ODDELEK ZA FINANCE**	**827.057,00**	**827.057,00**	**827.132,90**	**100,0**
22	**SERVISIRANJE JAVNEGA DOLGA**	**827.057,00**	**827.057,00**	**827.132,90**	**100,0**
2201	**Servisiranje javnega dolga**	**827.057,00**	**827.057,00**	**827.132,90**	**100,0**
22019001	***Obveznosti iz naslova financiranja izvrševanja proračuna - domače zadolževanje***	***827.057,00***	***827.057,00***	***827.132,90***	***100,0***
22420	*Odplačilo glavnic dolgoročnih kreditov bankam*	*810.913,00*	*810.913,00*	*810.940,34*	*100,0*
550101	Odplačila kreditov poslovnim bankam - dolgoročni krediti	810.913,00	810.913,00	810.940,34	100,0
22421	*Odplačilo glavnic dolgoročnih kreditov finančnim institucijam*	*16.144,00*	*16.144,00*	*16.192,56*	*100,3*
550201	Odplačila kreditov drugim finančnim institucijam - dolgoročni krediti	16.144,00	16.144,00	16.192,56	100,3

4. NAČRT RAZVOJNIH PROGRAMOV – REALIZACIJA 2011

REALIZACIJA NAČRTA RAZVOJNIH PROGRAMOV V LETU 2011

Načrt razvojnih programov je v skladu z zakonodajo eden izmed sestavnih delov proračuna občine. Načrt razvojnih programov je dokument, ki odraža razvojno politiko občine na področju investicijskih izdatkov. V nadaljevanju je prikazana realizacija projektov po oddelkih Občine Sevnica za leto 2011. Prikazana realizacija ne zajema projektov po krajevnih skupnostih Občine Sevnica.

OBČINSKA UPRAVA - SPLOŠNA SLUŽBA

PROJEKTI	REBALANS B 2011 V EUR	VELJAVNI 2011 V EUR	ZR 2011 V EUR	INDEKS ZR/REB	INDEKS ZR/VELJ
0603 Dejavnost občinske uprave					
06039002 Razpolaganje in upravljanje s premoženjem, potrebnim za delovanje občinske uprave					
NAKUP PISARNIŠKE OPREME	1.068	1.068	1.067,69	100	100
NAKUP RAČUNALNIKOV	6.016	6.016	6.015,73	100	100
INVESTICIJSKO VZDR. ST. OU.	8.192	8.192	8.191,52	100	100
2302 Posebna proračunska rezerva in programi pomoči v primerih nesreč					
23029001 Rezerva občine					
ODPRAVA POSLEDIC NEURJA 2011	314.000	314.000	357.707,57	114	114

ODDELEK ZA OKOLJE IN PROSTOR

PROJEKTI	REBALANS 2011 V EUR	VELJAVNI 2011	ZR 2011 V EUR	INDEKS ZR/REB	INDEKS ZR/VELJ
0703 Varstvo pred naravnimi in drugimi nesrečami					
07039001 Pripravljenost sistema za zaščito, reševanje in pomoč					
IZDELAVA OBČINSKIH NAČRTOV ZAŠČITE IN REŠEVANJA	10.500	10.500	10.500,00	100	100
07039002 Delovanje sistema za zaščito, reševanje in pomoč					
TRANSFER ZA NAKUP OPREME	20.000	20.000	20.000,00	100	100
1104 Gozdarstvo					
11049001 Vzdrževanje in gradnja gozdnih cest					
INVESTICIJSKO VZDRŽEVANJE GOZDNIH POTI	46.772	46.772	46.772,18	100	100
1302 Cestni promet in ifrastruktura					
13029002 Investicijsko vzdrževanje in gradnja občinskih cest					
PROMETNA SIGNALIZACIJA	13.251	13.251	28.701,64	217	217
INVESTICIJSKO VZDRŽEVANJE LC	0	0	7.153,50	0	0
INVESTICIJSKI NADZOR NAD GRADNJO CEST	33.678	33.678	33.678,48	100	100
PROJEKTI LC IN OSTALO	151.795	151.795	159.495,40	105	105
MOST V DOLENJEM BOŠTANJU	0	0	120.884,02	0	0
REKONSTRUKCIJA LC RADNA	0	0	58.574,93	0	0
REKONSTRUKCIJA PLOČNIKOV NA DROŽANJSKI CESTI	0	0	46.890,00	0	0
REKONSTRUKCIJA LC KOMUNALA-NHM	0	0	39.930,00	0	0
OBNOVA OPORNIH ZIDOV NA LC - AŠIČ	44.670	44.670	44.627,45	100	100
UREDITEV PLOČNIKOV HINJCE	40.890	40.890	40.861,86	100	100
OBNOVA LC IN JR - NOVO NASELJE - POD SV. ROKOM	45.000	45.000	44.817,16	100	100
REKONSTRUKCIJA LC ŠENTJANŽ	30.000	30.000	29.999,04	100	100
REKONSTRUKCIJA LC V NOVEM NASELJU - DROŽANJSKA	46.000	46.000	45.886,80	100	100
UREDITEV LC TRG SVOBODE	41.100	41.100	41.053,66	100	100
UREDITEV LC KVEDROVA PRI Ž.P.	42.900	42.900	42.833,40	100	100
OBNOVA KOMUNALNIH VODOV POD KLAVNICO NA LC 372091	31.722	31.772	31.631,28	100	100
13029004 Cestna razsvetljava					
INVESTICIJSKO VZDRŽEVANJE JR	5.539	5.539	5.539,42	100	100
13029006 Investicijsko vzdrževanje in gradnja državnih cest					
UREDITVE OB RONDO BARBARA KRMELJ	32.397	32.397	37.266,75	115	115
R-3 CESTA SKOZI OREHOVO	0	0	69.779,58	0	0
R-3 CESTA SKOZI MESTO SEVNICA - 1.FAZA	0	0	1.174,32	0	0
1306 Telekomunikacije in pošta					
IZGRADNJA ODPRTEGA ŠIROKOPASOVNEGA OMREŽJA EL. KOM	2.123.527,00	2.123.527,00	885.540,58	42	42
VARSTVO PRI DELU, KOORDINATOR, SLUŽNOSTI	0,00	0,00	58.520,74	0	0
13069001 investicija vlaganja v telekomunikacijsko omrežje					
1502 Zmanjševanje onesnaženja, kontrola in nadzor					
15029001 Zbiranje in ravnanje z odpadki					
CENOVNA SUBVENCIJA - ODPADKI	6.687	6.687	7.035,86	105	105
OBNOVITVENE INVESTICIJE - ODPADKI	7.513	7.513	11.599,24	154	154
RAZŠIRITVENE INVESTICIJE - ODPADKI	32.341	32.341	0	0	0
RAZŠIRITVENE INVESTICIJE	26.500	26.500	108.830,31	411	411
INVESTICIJSKI INŽENIRING - ODPADKI	0	0	2.499,48	0	0

15029002 Ravnanje z odpadno vodo					
OKOLJSKA DAJATEV - VODA	10.386	10.386	10.386,00	100	100
KANALIZACIJA IN ČISTILNA NAPRAVA OREHOVO	166.667	166.667	166.667,00	100	100
KANALIZACIJA LOG	176.369	176.369	176.368,38	100	100
HIŠNI PRIKLJUČKI IN MČN	15.000	15.000	15.000,00	100	100
PROJ. DOKUM. SEK. KAN. - RAZPIS SVLR	54.500	54.500	54.500,00	100	100
CENOVNA SUBVENCIJA - ČN	67.455	67.455	62.190,26	92	92
RAZŠIRITVENA INVESTICIJA - KANALIZACIJA	135.780	135.780	135.779,74	100	100
PROJEKTI - KANALIZACIJE	16.939	16.939	17.155,00	101	101
INVESTICIJSKI INŽENIRING	10.784	10.784	10.783,85	100	100
OBNOVA MET. KANALIZACIJE NA LC PRI LEKOS-RIHTAR	40.740	40.740	40.608,00	100	100
ODVOD METEORNIH VODA NA LC 372291 - TRG ŠENTJANŽ	38.100	38.100	38.100,00	100	100
NAKUP ZEMLJIŠČ	4.347	4.347	4.680,45	108	108
CENOVNA SUBVENCIJA - KANALIZACIJA	81.236	81.236	67.222,26	83	83
UREDITEV KOMUNALNE INFRASTRUKTURE NA LC PROTI KALU	0	0	41.189,96	0	0
GRADNJA METEORNE KANALIZACIJE NA LC 372281	0	0	24.475,20	0	0
1602 Prostorsko in podeželsko planiranje in administracija					
16029001 Urejanje in nadzor na področju geodetskih evidenc					
URBANIZEM	18.967	18.967	19.203,22	101	101
GEODETSKE STORITVE	26.109	26.109	28.726,24	110	110
16029003 Prostorsko načrtovanje					
OPN OBČINE SEVNICA	47.342	47.342	62.342,40	132	132
OPPN MOST LOG	13.554	13.554	13.554,00	100	100
1603 Komunalna dejavnost					
16039001 Oskrba z vodo					
HIDRAVLIČNA IZB. VOD. SIST. V POSAVJU - PROJEKTNA D.	84.803	84.803	84.802,50	100	100
OBNOVA LC IN VODOVODA JAZBINŠEK	0	0	35.545,44	0	0
INVESTICIJSKI INŽENIRING - VODOVODI	3.117,00	3.117,00	3.116,53	100	100
PROJEKTI VODOVODI	6.960,00	6.960,00	6.960,00	100	100
RAZŠIRITVENE INVESTICIJE - VODOVODI	52.335,00	52.335,00	52.334,52	100	100
OBNOVITVENE INVESTICIJE - VODOVODI	110.452	110.452	137.682,37	125	125
CENOVNA SUBVENCIJA - VODOVODI	210.775	210.775	207.847,91	99	99
16039005 Druge komunalne dejavnosti					
IZDELAVA KATASTRA GJI V POSAVJU	2.400	2.400	2.400,00	100	100
1606 Upravljanje in razpolaganje z zemljišči (javno dobro, kmetijska, gozdna in stavbna zemljišča)					
16069001 Urejanje občinskih zemljišč					
OPREMLJANJE STAVBNIH ZEMLJIŠČ	19.925	19.925	35.798,07	180	180
16069002 Nakup zemljišč					
STAVBNA ZEMLJIŠČA	57.148	57.148	57.025,62	100	100

ODDELEK ZA DRUŽBENE DEJAVNOSTI

PROJEKTI	REBALANS 2011 V EUR	VELJAVNI 2011 V EUR	ZR 2011 V EUR	INDEKS ZR/REB	INDEKS ZR/VELJ
1702 Primarno zdravstvo					
17029001 Dejavnost zdravstvenih domov					
NAKUP DEFIBRILATORJEV	2.819	2.819	2.818,91	100	100
1803 Programi v kulturi					
18039005 Drugi programi v kulturi					
INVESTICIJSKI TRANSFER JZ KNJIŽNICA SEVNICA	16.000	16.000	16.000,00	100	100
1902 Varstvo in vzgoja predšolskih otrok					
19029001 Vrtci					
OPREMA ZA VRTEC SEVNICA	129.290	129.290	129.289,80	100	100
IZGRADNJA VRTCA SEVNICA	1.689,22	1.689,22	1.684.236,35	100	100
INVESTICIJSKO VZDRŽEVANJE OBJEKTOV PRED. VZGOJE	15.650	16.560	16.559,35	106	100
GRADNJA VRTCA V KRMELJU	99.295	99.295	99.295,24	100	100
PROJEKT. DOK. ZA VRTEC V KRMELJU	6.780	6.780	6.780,00	100	100
GRADNJA VRTCA V SEVNICI-BANČNA GARANCIJA	182.814	182.814	182.814,47	100	100
NADZOR VRTEC V SEVNICI	12.520	12.520	12.233,43	98	98
1902 Primarno in sekundarno izobraževanje					
19039001 Osnovno šolstvo					
TRANSFERI OSNOVNIM ŠOLAM	100.000	100.000	98.739,60	99	100
PROJEKT STATIČNE PRESOJE OŠ TRŽIŠČE	600	600	600,00	100	100
19039002 Glasbeno šolstvo					
INVESTICIJSKI TRANSFER - GŠ SEVNICA	10.000	10.000	10.000,00	100	100

ODDELEK ZA GOSPODARSKE DEJAVNOSTI

PROJEKTI	REBALANS 2011 V EUR	VELJAVNI 2011 V EUR	ZR 2011 V EUR	INDEKS ZR/REB	INDEKS ZR/VELJ
1003 Aktivna politika zaposlovanja					
10039001 Povečanje zaposljivosti					
SPODBUJANJE ZAPOSLOVANJA V GOSPODARSTVU	69.000	69.000	39.893,01	58	58
1102 Program reforme kmetijstva in živilstva					
11029001 Strukturni ukrepi v kmetijstvu in živilstvu					
PROGRAM VINSKO TURISTIČNIH CEST (VTC)	5.920	3.606	0	0	0
PROMETNA SIGNALIZACIJA	0	3.314	3.314,16	0	0
NALOŽBE ZA PRIMARNO PROIZVODNJO	76.097	76.097	71.802,42	94	94
11029002 Razvoj in prilagajanje podeželskih območij					
ZAGOT. TEHNIČNE PODPORE KMETIJSKEMU SEKTORJU	12.000	12.000	12.000,00	100	100
NALOŽBE V PRED. IN TRŽENJE KMET. PROIZ.-DOP. DEJ.	8.603	8.603	6.695,24	78	78
ZAGOTOVITEV TEH. PODP. KMET. SEKT.-DRUŠTVA	8.000	8.000	7.440,94	93	93
11029003 Zemljiške operacije					
POMOČ ZA ZAOKROŽITEV ZEMLJIŠČ	1.500	1.500	796,29	53	53
KOMASACIJA ARŠKO POLJE NA POVRŠINAH 14 HA	10.478	10.478	10.477,57	100	100
KOMASACIJA ARTO - POTI	2.500	2.500	2.500,00	100	100
1402 Pospeševanje in podpora gospodarski dejavnosti					
14029001 Spodbujanje razvoja malega gospodarstva					
SUBVENCIJA REALNE OBRESTNE MERE - gosp.	10.000	10.000	7.326,58	73	73
PODJETNIŠKI INKUBATOR	10.000	10.000	9.920,00	99	99
1403 Promocija Slovenije, razvoj turizma in gostinstva					
14039001 - Promocija občine					
KMEČKA TRŽNICA - IDEJNI PROJEKT	4.080	4.080	4.080,00	100	100
14039002 Spodbujanje razvoja turizma in gostinstva					
TURISTIČNE INFORMACIJE NA MOBILNEM TELEFONU	1.632	1.632	1.530,00	94	94

5.1 OBRAZLOŽITEV SPLOŠNEGA DELA ZAKLJUČNEGA RAČUNA

2011

5.1. OBRAZLOŽITEV SPLOŠNEGA DELA ZAKLJUČNEGA RAČUNA PRORAČUNA

5.1.1. Makroekonomska izhodišča, na osnovi katerih je bil pripravljen proračun in spremembe makroekonomskih gibanj med letom

Makroekonomska izhodišča ki nam jih posreduje Umar vsako leto ob pripravi proračunov že nekaj let niso plod realnih pričakovanj, kar se odraža v bistvenih odstopanjih realiziranega od predvidenega na področju letne inflacije, rasti plač, cene goriv ter ostalega. Zato poskušamo oceniti proračunske možnosti oziroma vire realno glede na pretekle izkušnje in realizirane proračune ter glede na socialno okolje v katerem bivamo.

Usmeritve Občine Sevnica gradimo na osnovnih nalogah, ki jih je lokalna skupnost dolžna izvajati. Pri izvajanju usmeritev sledimo uravnoteženemu razvoju občine. Podlaga za njihovo oblikovanje so strateški dokumenti Evropske unije, Slovenije in Regije Posavje. Na njihovi podlagi so oblikovane samostojne politike, ki posameznim vodjem dajejo osnovo za samostojno predlaganje odločitev v okviru zastavljenih strategij posameznega področja.
V preteklem letu so bile razvojne usmeritve v zagotavljanju kvalitetne infrastrukture na področju komunalnih storitev, prometa, športa, kulture in šolstva. Spodbujali smo kmetijstvo, gospodarski razvoj ter turizem v okviru pristojnosti in možnosti lokalne skupnosti predvsem z ustrezno prostorsko politiko.

Srednjeročne cilje in prioritete svojega delovanja je občina opredelila skupaj z ostalimi občinami regije Posavje v Regionalnem razvojnem programu za leta 2007 do 2013, ki so:

1. Omogočiti razvoj gospodarstva na podlagi lastnih potencialov za ustvarjanje produktov z visoko dodano vrednostjo v povezavi z razvojno raziskovalnimi produkti iz domačega okolja.
2. Zagotoviti visoko kvaliteto bivanja v občini Krško na osnovi uravnoteženega razvoja, varnosti, racionalnega gospodarjenja s prostorom, trajne mobilnosti in izboljšanja kakovosti okolja ter ustrezne komunalne infrastrukture.
3. Izboljšati bilanco med prilivom in odlivom kadrov v korist prilivov visoko izobraženih kadrov.
4. Zagotoviti kvalitetno, socialno, zdravstveno in strpno družbeno okolje.

Ključne prioritete delovanja občine za doseganje zastavljenih ciljev so:

- gospodarski razvoj na osnovi novih prostorskih in kadrovskih potencialov ter javnih vlaganj na ozemlju občine Sevnica,
- učinkovita družbena infrastruktura ter
- ustrezna komunalna infrastruktura.

Preudarno planiranje in gospodarno ravnanje sta temelj za uravnoteženo finančno stanje in stabilno likvidnost proračuna in predstavljata izhodišče za uspešno poslovanje. Leto 2011 lahko iz tega vidika ocenimo kot izjemno dinamično a uspešno, saj smo na težave reagirali pravilno, pravočasno in odločno zato smo v naš okoliš umestili številne nove pridobitve, s katerimi je podoba naše lokalne skupnosti zagotovo boljša, lepša in prijaznejša.

5.1.2. Poročilo o realizaciji prejemkov in izdatkov občinskega proračuna, proračunskem presežku ali primanjkljaju in zadolževanju proračuna z obrazložitvijo pomembnejših odstopanj med sprejetimi in realiziranimi prejemki in izdatki, presežkom oziroma primanjkljajem in zadolževanjem

Splošni del zaključnega računa sestavljajo bilanca prihodkov in odhodkov. Posebni del zaključnega računa zajema realizacije finančnih načrtov neposrednih uporabnikov.

Izvajanje načrta razvojnih programov vsebuje obrazložitve izvajanja investicij iz planiranih razvojnih programov po posameznih področjih.

Podatki iz bilance stanja vsebujejo pojasnila glede sredstev in obveznosti do virov sredstev.

Prihodki splošnega dela zajemajo davčne prihodke, nedavčne prihodke, druge nedavčne prihodke, kapitalske prihodke in transferne prihodke.

V zaključnem računu za leto 2011 so zajeti vsi prihodki, ki so bili nakazani na transakcijski račun do 31.12.2011 in vsi odhodki, ki so odlili z računa do 31.12.2011 (denarni tok).

V spodnjem grafu je prikazana primerjava proračunov Občine Sevnica v letih 2005, 2006, 2007,2008, 2009, 2010 in 2011.

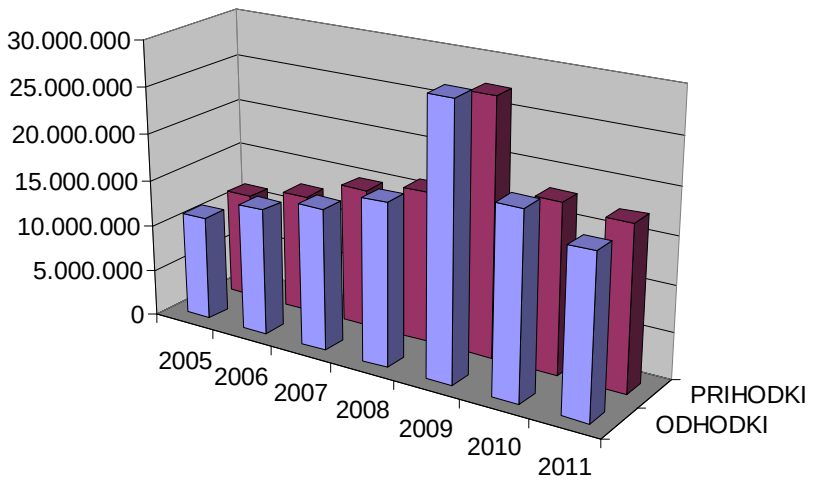

	2005	2006	2007	2008	2009	2010	2011
ODHODKI	11.214.838	13.602.188	15.172.336	17.349.443	29.033.277	19.812.380	17.233.348
PRIHODKI	11.413.592	12.746.336	14.896.493	16.169.360	27.379.868	18.112.632	17.476.240

Odhodkovni del zaključnega računa obsega tekoče odhodke, tekoče transfere, investicijske odhodke in investicijske transfere.

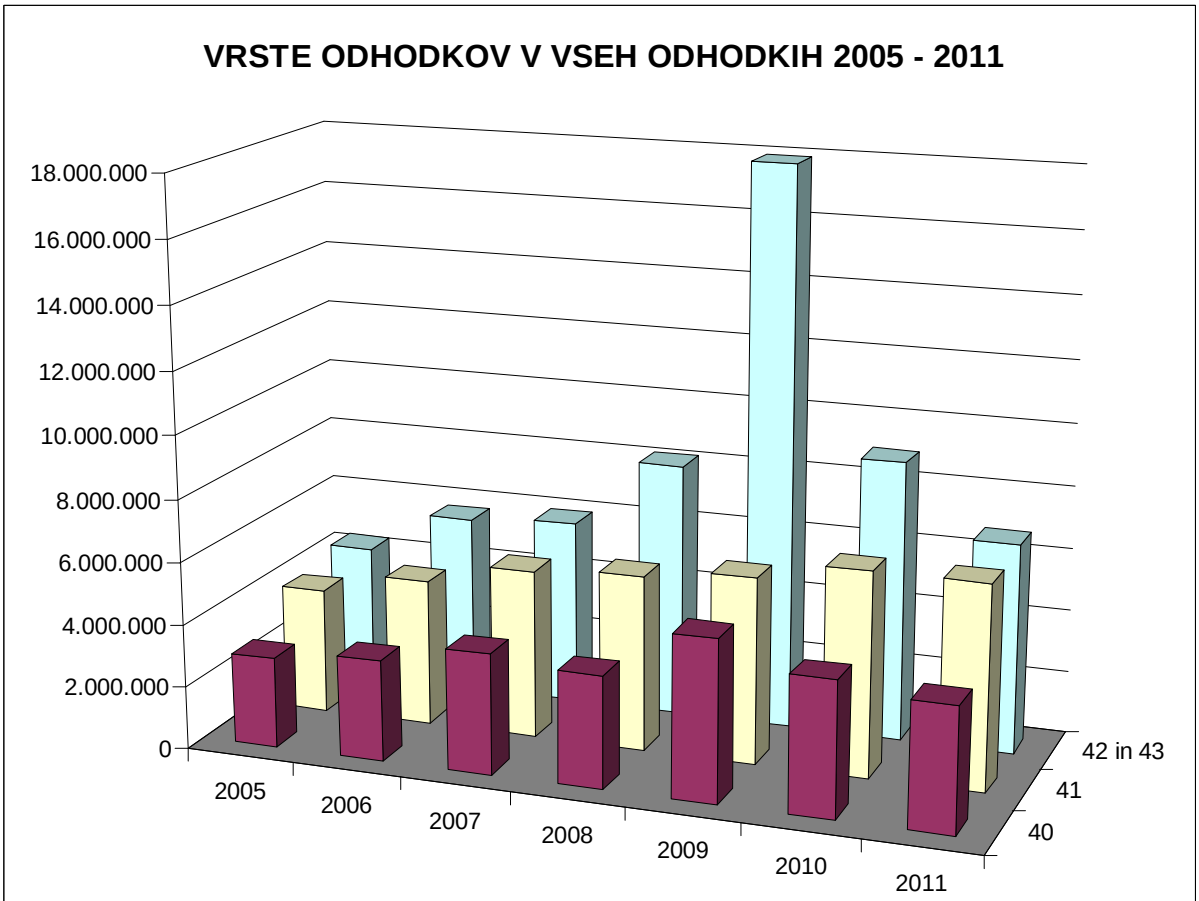

	2005	2006	2007	2008	2009	2010	2011
40	2.877.901	3.221.310	3.856.894	3.582.114	5.158.183	4.316.790	3.988.583
41	3.987.043	4.673.181	5.380.976	5.612.453	5.954.511	6.544.558	6.537.219
42 in 43	4.351.147	5.707.697	5.934.466	8.154.876	17920583	8.951.032	6.707.546

Tekoči odhodki zajemajo sredstva za plače in druge izdatke zaposlenim, sredstva za prispevke delodajalca za socialno varnost, izdatke za blago in storitve, plačila domačih obresti in sredstva izločena za rezerve.

Tekoči transferi obsegajo subvencije, transfere posameznikom in gospodinjstvom, transfere neprofitnim organizacijam in ustanovam ter druge tekoče domače transfere.

Investicijski odhodki zajemajo sredstva namenjena nakupu in gradnji osnovnih sredstev.

Investicijski transferi pa vsebujejo namenska sredstva za investicije javnim zavodom, javnim podjetjem in drugim neprofitnim organizacijam.

V letu 2011 je bil izkazan presežek odhodkov nad prihodki v višini 254.241 EUR. Tak poslovni rezultat je bil načrtovan, glede na poslovne težave med letom.

Stanje sredstev na računu na koncu leta 2011 znaša 73.919 EUR. Znesek predstavljajo sredstva, ki bodo v letu 2012 porabljena za investicijo Vrtec Krmelj ter za izplačilo decembrskih plač v januarju 2012.

V letu 2011 smo se dolgoročno zadolžili za 330.000 EUR skladno z odlokom. Za zadolževanje smo pridobili zunanji mnenji pravnega in ekonomskega strokovnjaka ter soglasje Ministrstva za finance.

5.1.3. Poročilo o sprejetih ukrepih za uravnoteženje proračuna in njihovi realizaciji v skladu z 41. členom ZJF

Ob predlaganju polletnega poročila so že bile izpostavljene težave pri izvajanju, saj pritok virov ni sledil dinamiki odhodkov. Že tretje leto zapored ni bila uveljavljena Uredba o merilih za določitev nadomestila zaradi omejene rabe prostora na območju jedrskega objekta, zaradi česar ni bilo nakazil Sklada za razgradnjo NEK. Poleg tega je prišlo zaradi svetovne recesije ter odziva naše države nanjo do spremenjene dinamike izplačil države do občin. V namen zajezitve prehudih zamud pri plačilih smo že od začetka proračunskega leta najemali kratkoročna likvidnostna sredstva. Tako smo vsaj dobrega pol leta zagotavljati redno plačevanje tako investicijskega dela obveznosti kot tiste iz naslova tekočih odhodkov in predvsem transferov. Ti slednji so še kako pomembni, saj se oblikujejo na zakonski podlagah in zagotavljajo sredstva za delovanje in plače javnim zavodom. V drugi polovici pa se je situacija poslabšala do te mere, da bi bilo potrebno za redno financiranje proračunskih potreb najeti več likvidnostnega kredita kot zmore proračun Občine Sevnica in je tudi zakonski maksimum, zato je bilo nujno sprejeti ukrepe za uravnoteženje proračuna. Vodja oddelka za finance je županu predlagala sklep o začasnem zadržanju izvajanja proračuna, ki ga je sprejel in konec avgusta smo pričeli z aktivnim izvajanjem vseh varčevalnih in racionalizacijskih ukrepov. Z njimi smo zagotovili kontinuirano financiranje obveznih nalog občine, z upniki za ostale vrste terjatev ter drugimi pogodbenimi partnerji pa smo sklepali dogovore o daljšem roku plačevanja, zniževanju pogodbenih vrednosti ali celo prekinitvi določenih pogodb.

Posledica vseh navedenih dejstev je bila priprava rebalansa proračuna, pri čemer so bile usmeritve racionalizacija, varčevanje in sorazmerno krčenje sredstev pri vseh neposrednih in posrednih proračunskih uporabnikih. Ključna usmeritev rebalansa je bilo izpolnjevanje vseh primarnih zakonskih nalog lokalne skupnosti, ob hkratnem izvajanju in ohranjanju investicij. Odlok o rebalansu B proračuna Občine Sevnica za leto 2011 je bil sprejet v oktobru. Višina proračuna Občine Sevnica za leto 2011 je znašala 22,224 milijona evrov, rebalans B proračuna pa 18,047 milijona evrov.

5.1.4. Poročilo o spremembah med sprejetim in veljavnim proračunom glede na sprejete zakone in občinske odloke v skladu s 47. členom ZJF z obrazložitvijo sprememb neposrednih uporabnikov med letom v skladu s 47. členom ZJF

Za izvrševanje proračuna je odgovoren župan, za izvrševanje finančnih načrtov Krajevnih skupnosti, ki so samostojne pravne osebe, pa predsedniki svetov Krajevnih skupnosti. V letu 2010 v tem kontekstu ni bilo nikakršnih sprememb.

5.1.5. Poročilo o porabi sredstev proračunske rezerve

Občina skladno z 49. členom Zakona o javnih financah oblikuje rezervni sklad, ki je namenjen financiranju izdatkov za odpravo posledic naravnih nesreč in nepredvidljivih dogodkov med proračunskim letom.

Skladno s 6. členom Odloka o proračunu župan pisno poroča o porabi teh sredstev, ki se v evidencah vodijo kot posebni namenski proračunski sklad.

Proračunska postavka 23401 – PRORAČUNSKA REZERVA je bila planirana in realizirana v naslednji višini:

		REB. B. 2011	REALIZACIJA 2011
PRORAČ. POST.	**NAZIV PRORAČUNSKE POSTAVKE**	**ZNESEK V EUR**	**ZNESEK V EUR**
23401	***PRORAČUNSKA REZERVA***		
409100	REZERVA ZA NARAVNE NESREČE	190.000	190.000
420500	ODPRAVA POSLEDIC NEURJA 2011	314.000	357.707

409100 – rezerva za naravne nesreče:

Občina skladno z 49. členom Zakona o javnih financah oblikuje rezervni sklad, ki je namenjen financiranju izdatkov za odpravo posledic naravnih nesreč in drugih nepredvidljivih dogodkov med proračunskim letom v katerem se izvajajo ukrepi odprave posledic naravne nesreče.

Za namen odprave naravnih nesreč mora Občina Sevnica zagotavljati 1,5% lastnih sredstev proračunske rezerve prihodkov proračuna v letu 2011 v višini 190.000,00 EUR. Omenjena sredstva smo porabili za sanacijo treh večjih plazov in odpravo posledic manjših poškodb neurij, sanacije prepustov, udarnih jam, sanacij bankin, asfaltacije muld itd.

V neurjih v mesecu avgustu in septembru 2010, ter neurju v Šentjanžu v letu 2011, je prišlo do poškodb na zasebnih zemljiščih in na javni infrastrukturi. Na območjih lokalnih cest in javnih poti so se pojavili plazovi in številni usadi cestišč. Ravno tako je zaradi padavin in povečanega nanosa mulja, listja in ostalega materiala prišlo do poškodb vozišča, obcestja, odnešenih – zdrtih bankin, zabitih jaškov, muld in jarkov za odvodnjavanje.

Občina Sevnica je bila uspešna pri pridobivanju državnih sredstev za odpravo oz. sanacijo škode, ki je nastala v neurjih v mesecu avgustu in septembru 2010. Na podlagi dobro pripravljene projektne dokumentacije in uspešno izvedenih javnih razpisih ter pravočasno dokončanih delih je Občina Sevnica pridobila državne sredstva za sanacije naslednjih projektov:

- sanacija plazu na lokalni cesti Poklek – Podvrh,
- sanacijo dveh cestnih odsekov na lokaciji: vas Pokojnik – Mrzla Planina in
- sanacijo cestnega odseka na Svinjskem.

Skupna vrednost pridobljenih državnih sredstev znaša 357.707,00 EUR.

5.1.6. Poročilo o porabi sredstev splošne proračunske rezervacije

Proračunska postavka 23410 – proračunska rezervacija je bila planirana in realizirana v naslednji višini:

		REB. B. 2011	REALIZACIJA 2011
PRORAČ. POST.	**NAZIV PRORAČUNSKE POSTAVKE**	**ZNESEK V EUR**	**ZNESEK V EUR**
23410	***PRORAČUN. REZERVACIJA***		
409000	SPLOŠNA PRORAČUNSKA REZERVACIJA	173.237	206.665

409000 – splošna proračunska rezervacija:

Splošna proračunska rezervacija je bila porabljena za financiranje brezplačnih avtobusnih prevozov, pomoč za delovanje Turistične zveze Sevnica, Rdečega križa Sevnica ter Športne zveze Sevnica, plačilo odvetniških storitev za izvedbo storitev pri javnih razpisih in javnih naročilih (Remedisanus, Vrtec Ciciban Sevnica), pomoč fizični osebi ob naravni nesreči (požar) ter nepredvidenih izdatkov (razne sanacije cest, vzdrževanje javne razsvetljave, dodatne projektne dokumentacije).

MD5: eaa0eedc0e6635bf253bb91f52155534

IME UPORABNIKA: OBČINA SEVNICA ŠIFRA UPORABNIKA: * 76104
SEDEŽ UPORABNIKA: GLAVNI TRG 019 A, 8290 Sevnica MATIČNA ŠTEVILKA: 5883008000

BILANCA STANJA
na dan 31.12.2011

v EUR (brez centov)

ČLENITEV SKUPINE KONTOV	NAZIV SKUPINE KONTOV	Oznaka za AOP	ZNESEK - Tekoče leto	ZNESEK - Predhodno leto
1	2	3	4	5
	A) DOLGOROČNA SREDSTVA IN SREDSTVA V UPRAVLJANJU (001 = 002 - 003 + 004 - 005 + 006 - 007 + 008 + 009 + 010 + 011)	001	69.636.884	66.574.087
00	NEOPREDMETENA SREDSTVA IN DOLGOROČNE AKTIVNE ČASOVNE RAZMEJITVE	002	14.814	14.814
01	POPRAVEK VREDNOSTI NEOPREDMETENIH SREDSTEV	003	0	0
02	NEPREMIČNINE	004	57.419.799	54.639.521
03	POPRAVEK VREDNOSTI NEPREMIČNIN	005	5.076.960	4.527.651
04	OPREMA IN DRUGA OPREDMETENA OSNOVNA SREDSTVA	006	3.298.862	3.433.374
05	POPRAVEK VREDNOSTI OPREME IN DRUGIH OPREDMETENIH OSNOVNIH SREDSTEV	007	1.043.115	848.545
06	DOLGOROČNE FINANČNE NALOŽBE	008	75.491	75.491
07	DOLGOROČNO DANA POSOJILA IN DEPOZITI	009	0	0
08	DOLGOROČNE TERJATVE IZ POSLOVANJA	010	72.071	123.085
09	TERJATVE ZA SREDSTVA DANA V UPRAVLJANJE	011	14.875.922	13.663.998
	B) KRATKOROČNA SREDSTVA; RAZEN ZALOG IN AKTIVNE ČASOVNE RAZMEJITVE (012 = 013 + 014 + 015 + 016 + 017 + 018 + 019 + 020 + 021 + 022)	012	4.562.076	4.029.750
10	DENARNA SREDSTVA V BLAGAJNI IN TAKOJ UNOVČLJIVE VREDNOSTNICE	013	201	201
11	DOBROIMETJE PRI BANKAH IN DRUGIH FINANČNIH USTANOVAH	014	73.919	380.817
12	KRATKOROČNE TERJATVE DO KUPCEV	015	160.633	140.526
13	DANI PREDUJMI IN VARŠČINE	016	16.708	0
14	KRATKOROČNE TERJATVE DO UPORABNIKOV ENOTNEGA KONTNEGA NAČRTA	017	1.233.439	32.210
15	KRATKOROČNE FINANČNE NALOŽBE	018	0	0
16	KRATKOROČNE TERJATVE IZ FINANCIRANJA	019	0	0
17	DRUGE KRATKOROČNE TERJATVE	020	48.970	18.988
18	NEPLAČANI ODHODKI	021	3.028.206	3.457.008
19	AKTIVNE ČASOVNE RAZMEJITVE	022	0	0
	C) ZALOGE (023 = 024 + 025 + 026 + 027 + 028 + 029 + 030 + 031)	023	0	0
30	OBRAČUN NABAVE MATERIALA	024	0	0

31	ZALOGE MATERIALA	025	0	0
32	ZALOGE DROBNEGA INVENTARJA IN EMBALAŽE	026	0	0
33	NEDOKONČANA PROIZVODNJA IN STORITVE	027	0	0
34	PROIZVODI	028	0	0
35	OBRAČUN NABAVE BLAGA	029	0	0
36	ZALOGE BLAGA	030	0	0
37	DRUGE ZALOGE	031	0	0
	I. AKTIVA SKUPAJ (032 = 001 + 012 + 023)	032	74.198.960	70.603.837
99	AKTIVNI KONTI IZVENBILANČNE EVIDENCE	033	71.431	91.840
	D) KRATKOROČNE OBVEZNOSTI IN PASIVNE ČASOVNE RAZMEJITVE (034 = 035 + 036 + 037 + 038 + 039 + 040 + 041 + 042 + 043)	034	5.275.781	4.455.340
20	KRATKOROČNE OBVEZNOSTI ZA PREJETE PREDUJME IN VARŠČINE	035	0	0
21	KRATKOROČNE OBVEZNOSTI DO ZAPOSLENIH	036	60.122	71.788
22	KRATKOROČNE OBVEZNOSTI DO DOBAVITELJEV	037	1.450.266	2.937.700
23	DRUGE KRATKOROČNE OBVEZNOSTI IZ POSLOVANJA	038	20.283	16.681
24	KRATKOROČNE OBVEZNOSTI DO UPORABNIKOV ENOTNEGA KONTNEGA NAČRTA	039	1.508.785	462.421
25	KRATKOROČNE OBVEZNOSTI DO FINANCERJEV	040	860.057	827.057
26	KRATKOROČNE OBVEZNOSTI IZ FINANCIRANJA	041	0	0
28	NEPLAČANI PRIHODKI	042	1.359.527	139.671
29	PASIVNE ČASOVNE RAZMEJITVE	043	16.741	22
	E) LASTNI VIRI IN DOLGOROČNE OBVEZNOSTI (044 = 045 + 046 + 047 + 048 + 049 + 050 + 051 + 052 - 053 + 054 + 055 + 056 + 057 + 058 - 059)	044	68.923.179	66.148.497
90	SPLOŠNI SKLAD	045	63.800.082	60.441.804
91	REZERVNI SKLAD	046	6.547	6.548
92	DOLGOROČNE PASIVNE ČASOVNE RAZMEJITVE	047	86.573	138.458
93	DOLGOROČNE REZERVACIJE	048	0	0
940	SKLAD NAMENSKEGA PREMOŽENJA V JAVNIH SKLADIH	049	0	0
9410	SKLAD PREMOŽENJA V DRUGIH PRAVNIH OSEBAH JAVNEGA PRAVA, KI JE V NJIHOVI LASTI, ZA NEOPREDMETENA SREDSTVA IN OPREDMETENA OSNOVNA SREDSTVA	050	0	0
9411	SKLAD PREMOŽENJA V DRUGIH PRAVNIH OSEBAH JAVNEGA PRAVA, KI JE V NJIHOVI LASTI, ZA FINANČNE NALOŽBE	051	0	0
9412	PRESEŽEK PRIHODKOV NAD ODHODKI	052	0	0
9413	PRESEŽEK ODHODKOV NAD PRIHODKI	053	0	0
96	DOLGOROČNE FINANČNE OBVEZNOSTI	054	5.022.343	5.548.664
97	DRUGE DOLGOROČNE OBVEZNOSTI	055	7.634	13.023

980	OBVEZNOSTI ZA NEOPREDMETENA SREDSTVA IN OPREDMETENA OSNOVNA SREDSTVA	056	0	0
981	OBVEZNOSTI ZA DOLGOROČNE FINANČNE NALOŽBE	057	0	0
985	PRESEŽEK PRIHODKOV NAD ODHODKI	058	0	0
986	PRESEŽEK ODHODKOV NAD PRIHODKI	059	0	0
	I. PASIVA SKUPAJ (060 = 034 + 044)	060	74.198.960	70.603.837
99	PASIVNI KONTI IZVENBILANČNE EVIDENCE	061	71.431	91.840

Kraj in datum:	Oseba, odgovorna za sestavljanje bilance:	Odgovorna oseba:
SEVNICA, 09.02.2012		
	mag. Vlasta Marn	**Srečko Ocvirk**

Obrazec je pripravljen na podlagi 28. člena zakona o računovodstvu (Uradni list RS, št. 23/99), PRILOGA 1 pravilnika o sestavljanju letnih poročil za proračun, proračunske uporabnike in druge osebe javnega prava.

* Podatek šifra uporabnika je obvezen podatek za vse tiste, ki so navedeni v pravilniku o določitvi neposrednih in posrednih uporabnikov državnega in občinskih proračunov (štiri mestna šifra proračunskega uporabnika + kontrolna številka)

MD5: eaa0eedc0e6635bf253bb91f52155534

datum in ura: 29.02.2012 08:27
uporabnik: OBCINA SEVNICA
telefon: 07 81 61 216
IO: 20919016816925720218417920419317 8

OBČINA SEVNICA

ANALITIČNI PRIKAZ PRIHODKOV PRORAČUNA OBČINE SEVNICA ZA LETO 2011

KONTO	OPIS	REB B 2011	VELJAVNI 2011	ZR 2011	INDEKS ZR/ REB B	INDEKS ZR/ VELJ.
	S K U P A J P R I H O D K I (70+71+72+73+74+78)	**18.047.554**	**18.047.554**	**17.476.240,08**	97	97
	TEKOČI PRIHODKI (70+71)	**13.950.540**	**13.950.540**	**14.106.261,16**	101	101
70	**DAVČNI PRIHODKI (700+703+704+706)**	**12.250.817**	**12.250.817**	**12.316.435,50**	101	101
700	**DAVKI NA DOHODEK IN DOBIČEK**	**11.276.017**	**11.276.017**	**11.276.017,00**	100	100
7000	Dohodnina	11.276.017	11.276.017	11.276.017,00	100	100
700020	Dohodnina - odstopljeni vir občinam	11.276.017	11.276.017	11.276.017,00	100	100
703	**DAVKI NA PREMOŽENJE**	**502.550**	**502.550**	**524.384,61**	104	104
7030	Davki na nepremičnine	390.652	390.652	371.432,42	95	95
703000	Davek od premoženja od stavb - od fizičnih oseb	7.000	7.000	9.557,18	137	137
703001	Davek od premoženja od prostorov za počitek in rekreacijo	12.500	12.500	12.218,05	98	98
703003	Nadomestilo za uporabo stavbnega zemljišča - od pravnih oseb	178.415	178.415	176.613,84	99	99
703004	Nadomestilo za uporabo stavbnega zemljišča - od fizičnih oseb	192.672	192.672	172.633,49	90	90
703005	Zamudne obr. iz naslova nadom. za uporabo stavb. zemljišča	65	65	409,86	631	631
7031	Davki na premičnine	1.500	1.500	1.428,19	95	95
703100	Davek od premoženja - na posest plovnih objektov	1.500	1.500	1.428,19	95	95
7032	Davki na dediščine in darila	25.255	25.255	31.506,88	125	125
703200	Davek na dediščine in darila	25.000	25.000	31.243,35	125	125
703201	Zamudne obresti davkov občanov	255	255	263,53	103	103
7033	Davki na promet nepremičnin in na finančno premoženje	85.143	85.143	120.017,12	141	141
703300	Davek na promet nepremičnin - od pravnih oseb	5.000	5.000	16.894,45	338	338
703301	Davek na promet nepremičnin - od fizičnih oseb	80.000	80.000	102.952,29	129	129
703303	Zamudne obresti od davka na promet nepremičnin	143	143	170,38	119	119
704	**DOMAČI DAVKI NA BLAGO IN STORITVE**	**472.250**	**472.250**	**515.825,67**	109	109
7044	Davki na posebne storitve	6.000	6.000	6.815,93	114	114
704403	Davek na dobitke od iger na srečo	6.000	6.000	6.815,93	114	114
7047	Drugi davki na uporabo blaga in storitev	466.250	466.250	509.009,74	109	109
704700	Okoljska dajatev za onesnaževanje okolja zaradi odvajanja odpadnih voda	407.000	407.000	453.745,85	111	111
704704	Turistična taksa	350	350	699,84	200	200
704706	Komunalne takse za taksam zavezane predmete - od pravnih oseb	2.500	2.500	2.824,79	113	113
704708	Pristojbina za vzdrževanje gozdnih cest	29.900	29.900	26.643,95	89	89
704719	Okoljska dajatev za onesnaževanje okolja zaradi odlaganja odpadkov	26.500	26.500	25.095,31	95	95
706	**DRUGI DAVKI**	**0**	**0**	**208,22**	0	0
7060	Drugi davki	0	0	208,22	0	0
706099	Nerazporejeni davki	0	0	208,22	0	0

KONTO	OPIS	REB B 2011	VELJAVNI 2011	ZR 2011	INDEKS ZR/ REB B	INDEKS ZR/ VELJ.
71	**NEDAVČNI PRIHODKI (710+711+712+713+714)**	**1.699.723**	**1.699.723**	**1.789.825,66**	105	105
710	**UDELEŽBA NA DOBIČKU IN DOHODKI OD PREMOŽENJA**	**1.348.003**	**1.348.003**	**1.225.643,88**	91	91
7100	Prihodki od udeležbe na dobičku in dividend ter presežkov prihodkov nad odhodki	0	0	1.610,41	0	0
7102	Prihodki od obresti	500	500	638,42	128	128
7103	Prihodki od premoženja	1.347.503	1.347.503	1.223.395,05	91	91
710301	Prihodki od najemnin za poslovne prostore	101.200	101.200	92.460,13	91	91
710302	Prihodki od najemnin za stanovanja	105.000	105.000	129.358,03	123	123
710303	Prihodki od najemnin za opremo	0	0	0,00	0	0
710304	Prihodki od drugih najemnin	8.300	8.300	12.145,00	146	146
710305	Prihodki od zakupnin	700	700	629,43	90	90
710306	Prihodki iz naslova podeljenih koncesij	16.324	16.324	10.843,14	66	66
710311	Prihodki od podeljenih koncesij za rudarsko pravico	7.214	7.214	7.229,32	100	100
710312	Prihodki od podeljenih koncesij za vodno pravico	586.771	586.771	586.829,47	100	100
710399	Prihodki od najemnin za gospodarsko javno infrastrukturo	520.494	520.494	383.145,51	74	74
710399	Drugi prihodki od premoženja	1.500	1.500	755,02	50	50
711	**TAKSE IN PRISTOJBINE**	**4.000**	**4.000**	**10.621,27**	266	266
7111	Upravne takse in pristojbine	4.000	4.000	10.621,27	266	266
711100	Upravne takse (tar. št. 1-10, tar. št. 36 in tar. št. 96a-98 iz ZUT)	4.000	4.000	10.621,27	266	266
712	**DENARNE KAZNI**	**14.200**	**14.200**	**25.522,47**	180	180
7120	Denarne kazni	14.200	14.200	25.522,47	180	180
712001	Denarne kazni za prekrške	1.900	1.900	2.160,00	114	114
712007	Nadomestilo za degradacijo in uzurpacijo prostora	12.000	12.000	23.132,47	193	193
712008	Povprečnine na podlagi zakona o prekrških	300	300	230,00	77	77
713	**PRIHODKI OD PRODAJE BLAGA IN STORITEV**	**97.990**	**97.990**	**180.630,85**	184	184
7130	Prihodki od prodaje blaga in storitev	97.990	97.990	180.630,85	184	184
713000	Prihodki od prodaje blaga in storitev	82.000	82.000	124.239,10	152	152
713003	Prihodki od počitniške dejavnosti	990	990	980,40	99	99
713099	Drugi prihodki od prodaje	15.000	15.000	55.411,35	369	369
714	**DRUGI NEDAVČNI PRIHODKI**	**235.530**	**235.530**	**347.407,19**	148	148
7141	Drugi nedavčni prihodki	235.530	235.530	347.407,19	148	148
714100	Drugi nedavčni prihodki	0	0	600,00	0	0
714105	Prihodki od komunalnih prispevkov	150.000	150.000	203.112,70	135	135
714106	Prispevki in doplačila občanov za izvajanje določenih programov tekočega značaja	60.000	60.000	109.917,38	183	183
714107	Prispevki in doplačila občanov za izvajanje določenih programov investicijskega značaja	12.000	12.000	15.206,23	127	127
714109	Sredstva za investicije, pridobljena s krajevnimi samoprispevki	0	0	4.149,05	0	0
714116	Nadomestila zaradi omejene rabe prostora na območju jedrskega objekta	474	474	670,69	141	141
714199	Drugi izredni nedavčni prihodki	8.000	8.000	9.433,30	118	118
714199	Drugi izredni nedavčni prihodki- JAVNA DELA	5.056	5.056	4.317,84	85	85
714199	Vodna povračila	0	0	0,00	0	0
72	**KAPITALSKI PRIHODKI (720+721+722)**	**85.788**	**85.788**	**299.880,23**	350	350
720	**PRIHODKI OD PRODAJE OSNOVNIH SREDSTEV**	**25.788**	**25.788**	**35.657,00**	138	138
7200	Prihodki od prodaje zgradb in prostorov	25.788	25.788	35.657,00	138	138
721	**PRIHODKI OD PRODAJE ZALOG**	**0**	**0**	**0,00**	0	0
722	**PRIHODKI OD PRODAJE ZEMLJIŠČ IN NEOPREDMETENIH DOLGOROČNIH SREDSTEV**	**60.000**	**60.000**	**264.223,23**	440	440
7220	Prihodki od prodaje kmetijskih zemljišč in gozdov	45.000	45.000	197.572,60	439	439
7221	Prihodki od prodaje stavbnih zemljišč	15.000	15.000	66.650,63	444	444

KONTO	OPIS	REB B 2011	VELJAVNI 2011	ZR 2011	INDEKS ZR/ REB B	INDEKS ZR/ VELJ.
73	**PREJETE DONACIJE (730+731+732)**	**0**	**0**	**0,00**	0	0
730	**PREJETE DONACIJE IZ DOMAČIH VIROV**	**0**	**0**	**0,00**	0	0
731	**PREJETE DONACIJE IZ TUJINE**	**0**	**0**	**0,00**	0	0
732	**DONACIJE ZA ODPRAVO POSLEDIC NARAVNIH NESREČ**	**0**	**0**	**0,00**	0	0
74	**TRANSFERNI PRIHODKI (740+741)**	**4.011.226**	**4.011.226**	**3.070.098,69**	77	77
740	**TRANSFERNI PRIHODKI IZ DRUGIH JAVNOFINANČNIH INSTITUCIJ**	**1.508.489**	**1.508.489**	**1.924.703,31**	128	128
7400	Prejeta sredstva iz državnega proračuna	1.504.789	1.504.789	1.924.703,31	128	128
740000	Prejeta sredstva iz naslova tekočih obveznosti državnega proračuna	459.037	459.037	459.037,00	100	100
740001	Prejeta sredstva iz državnega proračuna za investicije	1.018.745	1.018.745	1.442.664,40	142	142
740004	Druga prejeta sredstva iz državnega proračuna za tekočo porabo	27.007	27.007	23.001,91	85	85
7403	Prejeta sredstva iz javnih skladov	3.700	3.700	0,00	0	0
740301	Prejeta sredstva iz javnih skladov za investicije	3.700	3.700	0,00	0	0
741	**PREJETA SREDSTVA IZ DRŽAVNEGA PRORAČUNA IZ SREDSTEV PRORAČUNA EVROPSKE UNIJE**	**2.502.737**	**2.502.737**	**1.145.395,38**	46	46
7411	Prejeta sredstva iz državnega proračuna iz sredstev proračuna Evropske unije za izvajanje skupne kmetijske politike	7.431	7.431	7.431,47	100	100
7412	Prejeta sredstva iz državnega proračuna iz sredstev proračuna Evropske unije za strukturno politiko	2.495.306	2.495.306	1.137.963,91	46	46

PREDVIDENI PRIHODKI IZ DRŽAVNEGA PRORAČUNA V LETU 2011

KONTO (K2/K3/K4/K6)	REB B 2011	VELJAVNI 2011	ZR 2011	INDEKS ZR/ REB B	INDEKS ZR/ VELJ.
74 TRANSFERNI PRIHODKI	**4.011.226**	**4.011.226**	**3.070.099**	77	77
740 TRANSF. PRIH. IZ DRUG. JAVNOFIN. INSTIT.	**1.508.489**	**1.508.489**	**1.924.703**	128	65
7400 Prejeta sredstva iz državnega proračuna	1.508.489	1.508.489	1.924.703	128	65
740000 Prejeta sredstva iz naslova tekočih obveznosti					
državnega proračuna	459.037	459.037	459.037	100	100
740001 Prejeta sredstva iz državnega pror. za investicije	1.018.745	1.018.745	1.442.664	142	56
- MOP - sanacija neurja	350.000	350.000	357.707	102	0
- Požarna taksa	41.500	41.500	43.549	105	100
- Ministrstvo za šolstvo in šport - vrtec Ciciban	250.476	250.476	250.576	100	100
- JS RS ZA kulturne dejavnosti-galerija na gradu	500	500	0	0	0
- Ministr.za kmet. - vzdrževanje gozdn.poti	39.345	39.345	11.078	28	100
- SVLR - 23. člen	334.268	334.268	639.923	191	50
- Gradnja širokopasovnih omrežij	0	0	139.831	0	0
- Ministrstvo za kmetijstvo - Komasacija Arško polje na površini 14 ha	2.656	2.656	0	0	100
740004 Druga prejeta sredstva iz državnega proračuna za tekočo porabo	27.007	27.007	23.002	85	77
-Služba vlade za lokalno samoupravo - sofinanciranje SPO	6.500	6.500	6.526	100	45
- Ministrstvo za okolje in prostor - povračilo sredstev iz plačanih subvencij od tržnih najemnin	507	507	507	100	100
- Ministrstvo za delo, družino in socialne zadeve-druž.pomočnik	20.000	20.000	15.969	80	100
740301 Druga prejeta sredstva	3.700	3.700	0	0	100
- Javni sklad RS kultura-Ks Tržišče	3.700	3.700	0	0	100
741 SRED. IZ DRŽ. PROR. IZ SRED. PROR. EU	**2.502.737**	**2.502.737**	**1.145.395**	46	49
7411 Prejeta sredstva iz državnega proračuna iz sredstev proračuna	7.431	7.431	7.431	100	93
Evropske unije za izvajanje skupne kmetijske politike					
741100 Prejeta sredstva iz državnega proračuna iz sredstev proračuna	7.431	7.431	7.431	100	93
Evropske unije za izvajanje skupne kmetijske politike					
- Komasacija Arško polje na površini 14 ha	7.431	7.431	7.431	100	93
7412 Prejeta sredstva iz državnega proračuna iz sredstev proračuna	2.495.306	2.495.306	1.137.964	46	49
Evropske unije za strukturno politiko					
741200 Prejeta sredstva iz državnega proračuna iz sredstev proračuna	2.495.306	2.495.306	1.137.964	46	49
Evropske unije za strukturno politiko					
- Kanalizacija Log	149.913	149.913	163.388	109	99
- Kanalizacija in čistilna naprava Orehovo	141.666	141.666	141.666	100	100
- Gradnja širokopasovnih omrežij	2.123.527	2.123.527	752.709	35	46
- Gradnja vrtca Krmelj	80.200	80.200	80.200	100	100

OBRAZLOŽITEV ZR 2011:

MOP - sanacija neurja

Občina Sevnica je podpisala pogodbe z RS, Ministrstvom za okolje in prostor. Namenska sredstva so nam bila dodeljena na podlagi Programa odprave posledic neposredne škode na stvareh zaradi posledic neurja z močnim vetrom in točo, v mesecih avgust in september 2010. Pogoj za pridobitev in porabo državnih sredstev je predhodno poročilo o porabi lastne rezerve za naravne nesreče.

Požarna taksa
MORS - URSZR skladno s pogodbo št. 427-00-5/2004-139 z dne 01.03.2004 sredstva nakazuje v proračun Občine Sevnica.

Ministrstvo za šolstvo in šport - vrtec Ciciban
Občina Sevnica je pridobila sofinancerska sredstva s strani Ministrstva za šolstvo in šport in sicer v višini 250.576 EUR v skladu s podpisano medsebojno pogodbo in aneksom. Skupna vrednost prejetih sredstev s strani MŠŠ od leta 2008 do 2011 za Vrtec Ciciban Sevnica že od začetka investicije znaša 1.125.284 EUR in se ni spreminjala.

JS RS ZA kulturne dejavnosti-galerija na gradu
Občina Sevnica je v letu 2011 prijavila na razpis Javnega sklada za kulturne dejavnosti investicijo v obovo galerije na gradu, vendar sredstva v letu 2011 niso bila nakazana. V skladu s pogodbo pričakujemo sredstva v letu 2012.

Ministr.za kmet. - vzdrževanje gozdn.poti
Sredstva so Občini Sevnica dodeljena z MKGP za financiranje vzdrževanja gozdnih cest, na podlagi programa vzdrževanja, ki ga izdela Zavod za gozdove Slovenije.

SVLR - 23.člen

Občina Sevnica je v letu 2011 prijavila določene investicije na SVLR, in sicer v okviru 21. oz. 23. člena zakona o financiranju občin (ZFO-1). V letu 2011 je občina uspešno črpala sredstva iz navedenega člena (razpisa).

Gradnja širokopasovnih omrežij
Dne 9. julija 2010 je bil v Uradnem listu RS, št. 54/10, objavljen 2. javni razpis za pridobitev sredstev Evropskega sklada za regionalni razvoj – ESRR 2. razvojna prioriteta: gospodarsko-razvojna infrastruktura, prednostna usmeritev: 2.2. informacijska družba, projekt gradnja, upravljanje in vzdrževanje odprtega širokopasovnega omrežja elektronskih komunikacij v lokalni skupnosti. Predmet javnega razpisa je sofinanciranje gradnje odprtih širokopasovnih omrežij elektronskih komunikacij v lokalnih skupnostih na območjih »belih lis«, kjer širokopasovni dostop ni omogočen in je izkazan neobstoj komercialnega interesa za gradnjo omrežja. Občina Sevnica je skupaj z občinami: Mokronog-Trebelno, Mirna Peč, Šentrupert, Trebnje, Žužemberk oddala vlogo na zgoraj navedeni razpis. Sredstva na prihodkovni strani so razdeljena na sredstva državnega proračuna in sredstva evropskega sklada.

Ministrstvo za kmetijstvo - Komasacija Arško polje na površini 14 ha

Občina Sevnica je uspešno pridobila nepovratna sredstva na razpisu Ministrstva za kmetijstvo, gozdarstvo in prehrano iz programa razvoja podeželja sofinanciranega iz Evropskega kmetijskega sklada za razvoj podeželja za izvedbo komasacije na kmetijskih površinah Arškega polja. Celotna predračunska vrednost projekta je znašala 57.423,68 EUR z DDV, DDV pa ni bil upravičen strošek in ga je krila Občina Sevnica. Dejanska vrednost projekta pa je znašala 55.290,11 EUR in je bila nižja od od predračunske, zato tudi realizacija proračunske postavke ni 100%. Izvedba projekta, ki se je zaključil v januarju 2011, je trajala 2 leti. V letu 2010 je bilo izvedeno 80 % investicije, v letu 2011 pa še preostalih 20%. S strani MKGP smo za navedni projekt skupno prejeli 43.872,80 EUR. V navedeni realizaciji pa predstavlja strošek tudi nabava table, ki označuje komasacijo in v samem projektu ne predstavlja upravičenega stroška.

Služba vlade za lokalno samoupravo - sofinanciranje SPO
Za financiranje Skupnega prekrškovnega organa so občine ustanoviteljice na podlagi 26. člena ZFO-1 v tekočem letu upravičene do dodatnih sredstev iz državnega proračuna v višini 50 odstotkov v preteklem letu realiziranih odhodkov njenega proračuna za financiranje skupnega opravljanja nalog občinske uprave. Prihodek iz naslova sofinanciranja delovanja SPO je bil realiziran glede na realizirane izdatke za delovanje SPO v letu 2010. Del financerksih sredstev je občina prejela šele v letu 2012, čeprav so bila odobrena za leto 2011. Realizacija pa je 100%, saj je občina v letu 2011 prejela sredstva še za leto 2010.

Ministrstvo za okolje in prostor - povračilo sredstev iz plačanih subvencij od tržnih najemnin

V skladu s Stanovanjskim zakonom pripada prosilcem, ki plačujejo tržno najemnino in so se prijavili na zadnji javni razpis za dodelitev neprofitnega najemnega stanovanja v občini stalnega bivališča (v primeru, da razpis ni bil objavljen že več kot leto dni, tega kriterija ni potrebno izpolnjevati), subvencija k tržni najemnini. Sredstva za subvencioniranje prosilcev za dodelitev neprofitnega najemnega stanovanja zagotavljajo državni proračun in občinski proračuni, vsak do ene polovice. Potrebna sredstva se med letom zagotavljajo iz občinskih proračunov. Po zaključku koledarskega leta se na zahtevo občinskih organov iz državnega proračuna povrnejo založena sredstva plačanih zneskov subvencij. V letu 2010 je Občina Sevnica subvencijo k tržni najemnini plačevala 4 prosilcem, v povprečnem znesku 0,94 EUR na m2 oz. 45,72 EUR na stanovanje. Skupen znesek subvencij k tržnim najemninam v letu 2010, nam je bil v polovici povrnjen v letu 2011.

Ministrstvo za delo, družino in socialne zadeve-druž.pomočnik

Ministrstvo za delo družino in socialne zadeve je občini nakazalo 15.968,72 evra (skladno s prvim odstavkom 44.člena Zakona o financiranju občin - če stroški za družinskega pomočnika presegajo 0,35 % primerne porabe). Realizacija je višja od planiranih sredstev, ker je po sprejetem rebalansu bil odobren še en družinski pomočnik.

Kanalizacija Log

V skladu z uspešno prijavo s projektom »Kanalizacija Log« na peti javni razpis za prednostno usmeritev »Regionalni razvojni programi« v okviru operativnega programa krepitve regionalnih razvojnih potencialov za obdobje 2007-2013, razvojne prioritete »Razvoj regij« ter izvajalsko pogodbo, je občina Sevnica uspešno pridobila sredstva. Projekt se je zaključil v letu 2011.

Kanalizacija in čistilna naprava Orehovo

Občina Sevnica je navedeni projekt uspešno prijavila na Javni poziv za prednostno usmeritev »Regionalni razvojni programi« v okviru Operativnega programa krepitve regionalnih razvojnih potencialov za obdobje 2007-2013, razvojne prioritete »Razvoj regij«. Projekt se bo zaključil v letu 2012.

Remedisanus

Občina Sevnica je skupaj s slovenskimi in hrvaškimi partnerji uspešno kandidirala s projektom Remedisanus - sanacija divjih odlagališč na Operativni program IPA Slovenija-Hrvaška 2007-2013. V skladu z dinamiko projekta se je izvedba projekta premaknila v leto 2012.

Gradnja vrtca Krmelj

Navedeni projekt je uspešno kandiral na Javni poziv za prednostno usmeritev »Regionalni razvojni programi« v okviru Operativnega programa krepitve regionalnih razvojnih potencialov za obdobje 2007-2013, razvojne prioritete »Razvoj regij«, kjer se pričakuje 80 % upravičenih stroškov. Celotna vrednost investicije je 1,300.000,00 EUR, od tega bo država prispevala 1,050.000,00 EUR.

5.2.1 POROČILO O DOSEŽENIH CILJIH – OBRAZLOŽITEV POSEBNEGA DELA PRORAČUNA

5.2. OBRAZLOŽITEV POSEBNEGA DELA ZAKLJUČNEGA RAČUNA PRORAČUNA

5.2.1. Poročilo o doseženih ciljih in rezultatih na nivoju področja proračunske porabe, glavnih programov in podprogramov

BILANCA ODHODKOV

A - Bilanca odhodkov

01 - POLITIČNI SISTEM

Opis področja proračunske porabe

Politični sistem zajema dejavnost izvršilnih in zakonodajnih organov (občinski svet, župan, podžupan).Občina preko župana, ki predstavlja in zastopa občino, vodi delo občinskega sveta ter predlaga in izvaja sprejete odloke in druge akte, ter občinskega sveta, ki je najvišji organ odločanja o vseh zadevah v okviru pravic in dolžnosti občine, zagotavlja izvajanje zakonskih nalog, nemoteno delovanje lokalne skupnosti, sodelovanje z državnimi in lokalnimi organi ter mednarodno sodelovanje. Preko političnega sistema se izražajo in uresničujejo tudi zahteve in potrebe lokalne skupnosti, ožjih delov občine in posameznih občanov.

Dokumenti dolgoročnega razvojnega načrtovanja

Zakonodaja na področju lokalne samouprave, odloki in drugi akti organov občine.

0101 - Politični sistem

Opis glavnega programa

Politični sistem vključuje sredstva za delovanje naslednjih institucij političnega sistema: občinskega sveta, župana in podžupanov.

Dolgoročni cilji glavnega programa

Dolgoročni cilj političnega sistema je kvalitetno izvrševanje zakonskih nalog, nemoteno delovanje lokalne skupnosti, sodelovanje z državnimi in lokalnimi organi ter mednarodno sodelovanje.

Glavni letni izvedbeni cilji

Glavni letni izvedbeni cilj političnega sistema je izvrševanje zakonskih nalog in sprejemanje odločitev v skladu s sprejetim proračunom.

Ocena uspeha pri doseganju dolgoročnih ciljev

Dolgoročni cilj političnega sistema kvalitetno izvrševanje zakonskih nalog, nemoteno delovanje lokalne skupnosti, sodelovanje z državnimi in lokalnimi organi ter mednarodno sodelovanje je dosežen preko delovanja občinskega sveta na rednih in izrednih sejah občinskega sveta in preko delovanja delovnih teles občinskega sveta.

01019001 - Dejavnost občinskega sveta

Opis podprograma

Stroški svetnikov (plačilo za nepoklicno opravljanje funkcije), stroški sej občinskega sveta, stroški odborov in komisij (tudi občinske volilne komisije), stroški svetniških skupin, financiranje političnih strank.

Zakonske in druge pravne podlage

Ustava Republike Slovenije, Zakon o lokalnih volitvah, Zakon o referendumu in ljudski iniciativi, Zakon o samoprispevku, Zakon o volilni kampanji, Zakon o političnih strankah, Zakon o lokalni samoupravi, Zakon o javnih uslužbencih, Zakon o sistemu plač v javnem sektorju, Zakon o lokalni samoupravi, Zakon o enakih možnostih žensk in moških.

Dolgoročni cilji podprograma

Dolgoročni cilj je kvalitetno opravljanje funkcije, zastopanje in izražanje lokalnih interesov in sodelovanje z državnimi in lokalnimi organi ter občinsko upravo.

Ocena uspeha pri doseganju dolgoročnih ciljev podprograma

Dolgoročni cilj, kvalitetno opravljanje funkcije, zastopanje in izražanje lokalnih interesov in sodelovanje z državnimi in lokalnimi organi ter občinsko upravo, je bil dosežen z rednim delovanjem občinskega sveta.

Letni cilji podprograma

Letni izvedbeni cilj je kvalitetno opravljanje funkcije, zastopanje in izražanje lokalnih interesov in sodelovanje z državnimi in lokalnimi organi ter občinsko upravo.

Ocena uspeha pri doseganju zastavljenih letnih ciljev z oceno gospodarnosti in učinkovitosti

Letni izvedbeni cilj kvalitetno opravljanje funkcije, zastopanje in izražanje lokalnih interesov in sodelovanje z državnimi in lokalnimi organi ter občinsko upravo, je bilo doseženo, kljub izvedbi le 7 sej občinskega sveta. K temu je pripomoglo aktivno sodelovanje delovnih teles občinskega sveta.

01019002 - Izvedba in nadzor volitev in referendumov

Opis podprograma

Izvedba volitev svetnikov in župana, volitve v ožje dele občin, izvedba referendumov (na primer samoprispevek).

Zakonske in druge pravne podlage

Ustava Republike Slovenije, Zakon o lokalnih volitvah, Zakon o referendumu in ljudski iniciativi, Zakon o samoprispevku, Zakon o volilni kampaniji, Zakon o političnih strankah, zakon o lokalni samoupravi, Zakon o javnih uslužbencih, Zakon o sistemu plač v javnem sektorju, Zakon o lokalni samoupravi, Zakon o enakih možnostih žensk in moških.

Dolgoročni cilji podprograma

Dolgoročni cilj je zakonita izvedba volitev občinskih funkcionarjev.

Ocena uspeha pri doseganju dolgoročnih ciljev podprograma

Z izvedbo predčasnih volitev v Svet KS Blanca je bil dosežen tudi dolgoročni cilj zakonite izvedbe volitev, saj pritožb na delo volilnih organov ni bilo.

Letni cilji podprograma

Kvalitetna priprava in izvedba volitev v skladu z Zakonom o lokalnih volitvah.

Ocena uspeha pri doseganju zastavljenih letnih ciljev z oceno gospodarnosti in učinkovitosti

Z izvedbo predčasnih volitev v Svet KS Blanca je bil dosežen tudi letni cilj kvalitetne priprave in izvedbe volitev, saj pritožb na delo volilnih organov ni bilo.

01019003 - Dejavnost župana in podžupanov

Opis podprograma

Plače poklicnih funkcionarjev in nadomestila za nepoklicno opravljanje funkcije, materialni stroški vključno s stroški reprezentance, odnosi z javnostmi (tiskovne konference, sporočila za javnost, objava informacij v medijih).

Zakonske in druge pravne podlage

Ustava Republike Slovenije, Zakon o lokalnih volitvah, Zakon o referendumu in ljudski iniciativi, Zakon o samoprispevku, Zakon o volilni kampanji, Zakon o političnih strankah, zakon o lokalni samoupravi, Zakon o javnih uslužbencih, Zakon o sistemu plač v javnem sektorju, Zakon o lokalni samoupravi, Zakon o enakih možnostih žensk in moških.

Dolgoročni cilji podprograma

Dolgoročni cilj je kvalitetno opravljanje funkcije, vodenje in predstavljanje lokalne skupnosti ter sodelovanje z državnimi in lokalnimi organi.

Ocena uspeha pri doseganju dolgoročnih ciljev podprograma

Dolgoročni cilj kvalitetno opravljanje funkcije, vodenje in predstavljanje lokalne skupnosti ter sodelovanje z državnimi in lokalnimi organi je bil dosežen. Poleg župana sta cilj pomagala doseči tudi podžupana v okviru delovanja lokalne skupnosti ter s sodelovanjem drugih institucij.

Letni cilji podprograma

Letni izvedbeni cilj podprograma je izvrševanje zakonskih nalog in investicij v skladu s sprejetim proračunom ter vodenje in predstavljanje lokalne skupnosti.

Ocena uspeha pri doseganju zastavljenih letnih ciljev z oceno gospodarnosti in učinkovitosti

Zastavljen cilj izvrševanje zakonskih nalog in investicij v skladu s sprejetim proračunom ter vodenje in predstavljanje lokalne skupnosti, je bil dosežen, z aktivnim delovanjem župana in obeh podžupanov.

02 - EKONOMSKA IN FISKALNA ADMINISTRACIJA

Opis področja proračunske porabe

Zajema vodenje finančnih zadev in storitev ter nadzor nad porabo javnih financ. V Občini je na tem področju zajeto delovno področje organa občinske uprave, pristojnega za finance, in nadzornega odbora občine. Poslanstvo občine je zakonito, transparentno ter smotrno porabljanje proračunskih sredstev in vodenje ustreznega nadzora nad porabo.

Dokumenti dolgoročnega razvojnega načrtovanja

Zakon o javnih financah, Zakon o lokalni samoupravi, Statut in Poslovnik Občine Sevnica, Poslovnik Nadzornega odbora.

0203 - Fiskalni nadzor

Opis glavnega programa

V fiskalnem nadzoru je zajeto področje nadzornega odbora občine.

Dolgoročni cilji glavnega programa

Izvajanje finančnega nadzora nad porabo proračunskih sredstev Občine Sevnica in zagotavljanje delovanja proračunskih porabnikov v skladu z zakonodajo.

Glavni letni izvedbeni cilji

Izvajanje kvalitetnega in strokovnega finančnega nadzora nad porabo proračunskih sredstev Občine Sevnica skladno s sprejetim programom dela.

Ocena uspeha pri doseganju dolgoročnih ciljev

Dolgoročni cilj izvajanje finančnega nadzora nad porabo proračunskih sredstev Občine Sevnica in zagotavljanje delovanja proračunskih porabnikov v skladu z zakonodajo je bil dosežen z rednim delovanjem nadzornega odbora.

02039001 - Dejavnost nadzornega odbora

Opis podprograma

Nadomestila za nepoklicno opravljanje funkcij, materialni stroški, plačilo izvedencev za posebne strokovne naloge nadzora.

Zakonske in druge pravne podlage

Zakon o javnih financah, Zakon o plačilnem prometu, Zakon o davčni službi in uredba o višini nadomestila za opravljanje nalog Davčne uprave Republike Slovenije za zavode, Sklade in lokalne skupnosti, Zakon o lokalni samoupravi;

Dolgoročni cilji podprograma

Izvajanje finančnega nadzora nad porabo proračunskih sredstev Občine Sevnica in zagotavljanje delovanja proračunskih porabnikov v skladu z zakonodajo.

Ocena uspeha pri doseganju dolgoročnih ciljev podprograma

Dolgoročni cilj izvajanje finančnega nadzora nad porabo proračunskih sredstev Občine Sevnica in zagotavljanje delovanja proračunskih porabnikov v skladu z zakonodajo je bil dosežen z rednimi nadzori letnega proračuna kot z izvedbami rednimi in izrednimi nadzori.

Letni cilji podprograma

Izvajanje kvalitetnega in strokovnega finančnega nadzora nad porabo proračunskih sredstev Občine Sevnica skladno s sprejetim programom dela.

Ocena uspeha pri doseganju zastavljenih letnih ciljev z oceno gospodarnosti in učinkovitosti

Zastavljen cilj izvajanje kvalitetnega in strokovnega finančnega nadzora nad porabo proračunskih sredstev Občine Sevnica, skladno s sprejetim programom dela, je bilo doseženo z delovanjem na sejah nadzornega odbora ter izvedenimi rednimi in izrednimi nadzori.

04 - SKUPNE ADMINISTRATIVNE SLUŽBE IN SPLOŠNE JAVNE STORITVE

Opis področja proračunske porabe

Zajema vse tiste storitve, ki niso v zvezi z določeno funkcijo in ki jih običajno opravljajo centralni uradi na različnih ravneh oblasti. Občina v okviru ustave in zakonov samostojno ureja in opravlja svoje zadeve in storitve iz svoje pristojnosti ter izvršuje naloge, ki so nanjo prenesene z zakoni, za kar občina zagotavlja materialne in kadrovske pogoje.

Dokumenti dolgoročnega razvojnega načrtovanja

Zakonodaja na področju lokalne samouprave, odloki in drugi akti organov občine, Načrt razvojnih programov.

0403 - Druge skupne administrativne službe

Opis glavnega programa

Vključuje sredstva za obveščanje javnosti, izvedbo protokolarnih dogodkov, sredstva za kritje stroškov razpolaganja in upravljanja z občinskim premoženjem ter sredstva za poslovne prostore občine.

Dolgoročni cilji glavnega programa

Zagotavljanje transparentnosti in obveščenosti javnosti o delu občinske uprave, ažurno objavljanje predpisov in sprememb.

Glavni letni izvedbeni cilji

Letni cilj je sprotno obveščanje javnosti s predpisi in ukrepi lokalne skupnosti in kvalitetno izvajanje protokolarnih nalog.

Ocena uspeha pri doseganju dolgoročnih ciljev

Dolgoročni cilj zagotavljanje transparentnosti in obveščenosti javnosti o delu občinske uprave, ažurno objavljanje predpisov in sprememb je bilo doseženo z rednimi objavami aktov v Uradnem listu Republike Slovenije, na spletni strani Občine Sevnica ter z rednim poročanjem o delu občinske uprave v medijih (televizija Vaš kanal, Posavski obzornik, Radio Veseljak, Kanal 2000).

04039001 - Obveščanje domače in tuje javnosti

Opis podprograma

Objava občinskih predpisov v uradnem glasilu občine (Uradni list RS ali drugo uradno glasilo), izdelava občinske zastave in grba, izdelava celostne podobe občine, izdelava in vzdrževanje spletnih strani občine.

Zakonske in druge pravne podlage

Zakon o lokalni samoupravi, Zakon o javnih financah, Zakon poslovnih stavbah in poslovnih prostorih;

Dolgoročni cilji podprograma

Dolgoročni cilj je sprotno obveščanje javnosti s predpisi in ukrepi lokalne skupnosti.

Ocena uspeha pri doseganju dolgoročnih ciljev podprograma

Dolgoročni cilj sprotno obveščanje javnosti s predpisi in ukrepi lokalne skupnosti je bil dosežen.

Letni cilji podprograma

Letni izvedbeni cilj je sprotno obveščanje javnosti s predpisi in ukrepi lokalne skupnosti.

Ocena uspeha pri doseganju zastavljenih letnih ciljev z oceno gospodarnosti in učinkovitosti

Letni izvedbeni cilj sprotno obveščanje javnosti s predpisi in ukrepi lokalne skupnosti je bil delno dosežen, z objavo splošnih predpisov, kljub temu, da je bila poraba sredstev nad planirano vrednostjo. V drugi polovici leta je Občina zaradi likvidnostnih težav morala prekiniti pogodbeno sodelovanje z večino javnih medijev.

04039002 - Izvedba protokolarnih dogodkov

Opis podprograma

Pokroviteljstva občine oziroma ožjega dela občine pri prireditvah javnih zavodov, društev in drugih izvajalcev, stroški praznovanja občinskega in državnih praznikov.

Zakonske in druge pravne podlage

Zakon o lokalni samoupravi, Zakon o javnih financah, Zakon poslovnih stavbah in poslovnih prostorih;

Dolgoročni cilji podprograma

Dolgoročni cilji so kvalitetna izvedba protokolarnih dogodkov, promocija občine, pomoč drugim organizatorjem protokolarnih in družabnih dogodkov.

Ocena uspeha pri doseganju dolgoročnih ciljev podprograma

Dolgoročni cilji, kvalitetna izvedba protokolarnih dogodkov, promocija občine, pomoč drugim organizatorjem protokolarnih in družabnih dogodkov, so bili doseženi, s finančno pomočjo, pokroviteljstvom, transferji ter tudi s sodelovanjem pri organiziranju teh prireditev.

Letni cilji podprograma

Letni izvedbeni cilji so kvalitetna izvedba protokolarnih dogodkov, promocija občine, pomoč drugim organizatorjem protokolarnih in družabnih dogodkov.

Ocena uspeha pri doseganju zastavljenih letnih ciljev z oceno gospodarnosti in učinkovitosti

Letni izvedbeni cilji, kvalitetna izvedba protokolarnih dogodkov, promocija občine, pomoč drugim organizatorjem protokolarnih in družabnih dogodkov, je bil dosežen, kljub zmanjšanju sredstev.

06 - LOKALNA SAMOUPRAVA

Opis področja proračunske porabe

Zajema sredstva za delovanje ožjih delov občin ali zvez občin, združenj občin in drugih oblik povezovanja občin. Občina zagotavlja nemoteno poslovanje proračunskih uporabnikov, izvaja administrativne storitve, upravlja s kadri.

Dokumenti dolgoročnega razvojnega načrtovanja

Kadrovski načrt, Načrt razvojnih programov.

0602 - Sofinanciranje dejavnosti občin, ožjih delov občin in zvez občin

Opis glavnega programa

Vključuje sredstva za delovanje ožjih delov občin in zvez občin.

Dolgoročni cilji glavnega programa

V skladu s statutom občine je potrebno zagotavljati materialne možnosti za izvajanje lokalne samouprave na ravni krajevnih skupnosti. S prenosom dela sredstev na krajevne skupnosti je potrebno zagotoviti optimalno izvajanje investicij in nalog, ki omogočajo racionalnejšo porabo proračunskih sredstev in jih približajo občanom.

Glavni letni izvedbeni cilji

Zagotavljanje sredstev za delovanje krajevnih skupnosti in izvedbo investicij skladno s finančnim načrtom krajevnih skupnosti.

Ocena uspeha pri doseganju dolgoročnih ciljev

Dolgoročni cilj izvajanje lokalne samouprave na ravni krajevnih skupnosti, je bil dosežen z rednim financiranjem vseh 10 krajevnih skupnosti v Občini Sevnica, kljub zmanjšanju kvote za njihovo delovanje.

06029002 - Delovanje zvez občin

Opis podprograma

Delovanje zvez občin (stroški organov zvez občin, plače zaposlenih, materialni stroški).

Zakonske in druge pravne podlage

Zakon o lokalni samoupravi, Zakon o spodbujanju skladnega regionalnega razvoja, Stanovanjski zakon, Zakon o javnih uslužbencih, Zakon o sistemu plač v javnem sektorju, Zakon o javnih financah;

Dolgoročni cilji podprograma

Zastopanje skupnih interesov občin v razmerju do državnih organov in mednarodnih institucij, pripravljanje stališč in predlogov občin do zakonskih predlogov, ki se tičejo občin, organiziranje izobraževanj za potrebe občin.

Ocena uspeha pri doseganju dolgoročnih ciljev podprograma

Dolgoročni cilj, zastopanje skupnih interesov občin v razmerju do državnih organov in mednarodnih institucij, pripravljanje stališč in predlogov občin do zakonskih predlogov, ki se tičejo občin, organiziranje izobraževanj za potrebe občin, je bil dosežen z rednimi plačili članarine za skupnost občin, z vključevanjem zaposlenih iz občinske uprave v delovna telesa skupnosti ter z rednim sodelovanjem na izobraževanjih.

Letni cilji podprograma

Zastopanje skupnih interesov občin v razmerju do državnih organov in mednarodnih institucij, pripravljanje stališč in predlogov občin do zakonskih predlogov, ki se tičejo občin, organiziranje izobraževanj za potrebe občin.

Ocena uspeha pri doseganju zastavljenih letnih ciljev z oceno gospodarnosti in učinkovitosti

Zastavljeni letni cilj je bil dosežen z rednimi plačili članarine za skupnost občin, z vključevanjem zaposlenih iz občinske uprave v delovna telesa skupnosti ter z rednim sodelovanjem na izobraževanjih.

0603 - Dejavnost občinske uprave

Opis glavnega programa

Vključuje sredstva za delovanje občinske uprave.

Dolgoročni cilji glavnega programa

Zagotavljanje nemotenega dela zaposlenih v občinski upravi ter drugih proračunskih uporabnikov.

Glavni letni izvedbeni cilji

Zagotavljanje nemotenega dela zaposlenih v občinski upravi ter drugih proračunskih uporabnikov.

Ocena uspeha pri doseganju dolgoročnih ciljev

Dolgoročni cilj zagotavljanje nemotenega dela zaposlenih v občinski upravi ter drugih proračunskih uporabnikov je bil dosežen z zagotavljanjem dela, pogoji dela, rednimi plačili zaposlenih, z zagotavljanjem izobraževanj.

06039001 - Administracija občinske uprave

Opis podprograma

Plače zaposlenih v občinski upravi, sredstva za odpravo nesorazmerij med osnovnimi plačami, materialni stroški in stroški počitniške dejavnosti (upravljanje in vzdrževanje počitniških objektov).

Zakonske in druge pravne podlage

Zakon o lokalni samoupravi, Zakon o spodbujanju skladnega regionalnega razvoja, Stanovanjski zakon, Zakon o javnih uslužbencih, Zakon o sistemu plač v javnem sektorju, Zakon o javnih financah;

Dolgoročni cilji podprograma

Zagotavljanje nemotenega dela zaposlenih v občinski upravi ter drugih proračunskih uporabnikov.

Ocena uspeha pri doseganju dolgoročnih ciljev podprograma

Dolgoročni cilj zagotavljanje nemotenega dela zaposlenih v občinski upravi ter drugih proračunskih uporabnikov je dosežen z rednim zagotavljanjem dela, pogoji dela, rednimi plačili zaposlenih, z zagotavljanjem izobraževanj.

Letni cilji podprograma

Zagotavljanje nemotenega dela zaposlenih v občinski upravi ter drugih proračunskih uporabnikov.

Ocena uspeha pri doseganju zastavljenih letnih ciljev z oceno gospodarnosti in učinkovitosti

Letni cilj je bil dosežen, saj je občinska uprava nemoteno delovala celo leto, kljub zmanjšanju sredstev za delovanje.

06039002 - Razpolaganje in upravljanje s premoženjem, potrebnim za delovanje občinske uprave

Opis podprograma

Tekoče vzdrževanje upravnih prostorov, plačilo najemnin za upravne prostore, investicijsko vzdrževanje upravnih prostorov, investicije v upravne prostore, nakup opreme, nakup prevoznih sredstev.

Zakonske in druge pravne podlage

Zakon o lokalni samoupravi, Zakon o spodbujanju skladnega regionalnega razvoja, Stanovanjski zakon, Zakon o javnih uslužbencih, Zakon o sistemu plač v javnem sektorju, Zakon o javnih financah;

Dolgoročni cilji podprograma

Upravljanje ter vzdrževanje objektov in opreme za nemoteno delovanje občinske uprave ter organov občine.

Ocena uspeha pri doseganju dolgoročnih ciljev podprograma

Dolgoročni cilj upravljanje ter vzdrževanje objektov in opreme za nemoteno delovanje občinske uprave ter organov občine je dosežen z rednim tekočim vzdrževanjem upravnih prostorov, investicijskim vzdrževanjem upravnih prostorov, investicije v upravne prostore, vzdrževanjem opreme in nakupom opreme.

Letni cilji podprograma

Upravljanje ter vzdrževanje objektov in opreme za nemoteno delovanje občinske uprave ter organov občine.

Ocena uspeha pri doseganju zastavljenih letnih ciljev z oceno gospodarnosti in učinkovitosti

Letni cilj upravljanja ter vzdrževanje objektov in opreme za nemoteno delovanje občinske uprave ter organov občine je bil dosežen z rednim tekočim vzdrževanjem, investicijskim vzdrževanjem, nakupom in vzdrževanjem opreme.

07 - OBRAMBA IN UKREPI OB IZREDNIH DOGODKIH

Opis področja proračunske porabe

Zajema civilne organizacijske oblike sistema zaščite, obveščanja in ukrepanja v primeru naravnih in drugih nesreč. Poslanstvo občine je izvajanje proračunske porabe v skladu z zakonom in zastavljenimi cilji.

Dokumenti dolgoročnega razvojnega načrtovanja

Pogodba o opravljanju gasilske javne službe na področju občine Sevnica. Resolucija o nacionalnem programu varstva pred naravnimi in drugimi nesrečami za obdobje 2009 do 2015.

0703 - Varstvo pred naravnimi in drugimi nesrečami

Opis glavnega programa

Vključuje sredstva za izvedbo programa varstva pred naravnimi in drugimi nesrečami in programa varstva pred požarom.

Dolgoročni cilji glavnega programa

Z resolucijo se opredeljujejo usmeritve za učinkovito zavarovanje suverenosti, neodvisnosti o zemeljski celovitosti in zagotavljanje trajnega ravnovesja v naravi in družbi. Slede se splošnemu cilju, ki je zmanjšanje števila nesreč, ter preprečiti oz. ublažiti njihove posledice, da bi bilo življenje varnejše in kakovostnejše.

Glavni letni izvedbeni cilji

Varnost in opremljenost, ter usposobljenost pred naravnimi in drugimi nesrečami v skladu z veljavno zakonodajo, ki je predpisana o Zakonu o varstvu pred naravnimi in drugimi nesrečami, kot tudi v Odloku o varstvu pred naravnimi in drugimi nesrečami na področju občine Sevnica.

Ocena uspeha pri doseganju dolgoročnih ciljev

Zastavljene cilje uspešno dosegamo.

07039001 - Pripravljenost sistema za zaščito, reševanje in pomoč

Opis podprograma

Organiziranje, opremljanje in usposabljanje organov, enot in služb civilne zaščite ter drugih sil za zaščito, reševanje in pomoč, usposabljanje in opremljanje društev in drugih organizacij, usposabljanje in opremljanje gasilcev, organiziranje, razvijanje in vodenje osebne in vzajemne zaščite, vzdrževanje javnih zaklonišč in druge nastanitve prebivalstva v primeru naravnih nesreč in drugih nesreč.

Zakonske in druge pravne podlage

Zakon o varstvu pred naravnimi in drugimi nesrečami, Zakon o varstvu pred požarom, Zakon o gasilstvu;

Dolgoročni cilji podprograma

Doseganje zadostne pripravljenosti za zaščito, reševanje in pomoč v skladu z veljavno zakonodajo.

Ocena uspeha pri doseganju dolgoročnih ciljev podprograma

Zastavljene cilje uspešno dosegamo.

Letni cilji podprograma

Usposobljenost enot PPCZ, usposabljanje in opremljanje štaba CZ, izvedba štabnih vaj za posamezne nesreče, ki lahko prizadenejo občino Sevnica in regijo Posavja.

Ocena uspeha pri doseganju zastavljenih letnih ciljev z oceno gospodarnosti in učinkovitosti

Zastavljeni cilji so bili v celoti doseženi in učinkovito zastavljeni.

07039002 - Delovanje sistema za zaščito, reševanje in pomoč

Opis podprograma

Stroški operativnega delovanje organov, enot in služb civilne zaščite, stroški operativnega delovanja društev in drugih organizacij, stroški dejavnost poklicnih gasilskih enot, dejavnosti gasilskih društev in občinskih gasilskih zvez, investicijsko vzdrževanje gasilskih domov, gasilskih vozil in gasilske opreme (financirane tudi s požarno takso), investicije v gasilske domove, gasilska vozila in opremo.

Zakonske in druge pravne podlage

Zakon o varstvu pred naravnimi in drugimi nesrečami, Zakon o varstvu pred požarom, Zakon o gasilstvu;

Dolgoročni cilji podprograma

Zagotavljanje pogojev za izvajanje javne gasilske službe in drugih sil za zaščito in reševanje.

Ocena uspeha pri doseganju dolgoročnih ciljev podprograma

Zastavljeni cilji so bili v celoti doseženi.

Letni cilji podprograma

Zagotavljanje pogojev za izvajanje javne gasilske službe in drugih sil za zaščito in reševanje.

Ocena uspeha pri doseganju zastavljenih letnih ciljev z oceno gospodarnosti in učinkovitosti

Zastavljeni cilji so bili doseženi, kljub manjši realizaciji.

08 - NOTRANJE ZADEVE IN VARNOST

Opis področja proračunske porabe, poslanstva občine znotraj področja proračunske porabe

Zajema naloge na področju prometne varnosti in notranje varnosti v občini. Poslanstvo občine je izvajanje proračunske porabe v skladu z zakonom in zastavljenimi cilji.

Dokumenti dolgoročnega razvojnega načrtovanja

Zakon o varnosti cestnega prometa. Občinski program varnosti

0802 - Policijska in kriminalistična dejavnost

Opis glavnega programa

Policijska in kriminalistična dejavnost zajema sredstva za zagotavljanje prometne varnosti in notranje varnosti v občine.

Dolgoročni cilji glavnega programa

Zagotavljanje zadovoljive prometne varnosti in notranje varnosti v občini.

Glavni letni izvedbeni cilji in kazalci, s katerimi se bo merilo doseganje zastavljenih ciljev

Zagotavljanje prometne varnosti in notranje varnosti v občini.

Ocena uspeha pri doseganju dolgoročnih ciljev

Zastavljene cilje uspešno dosegamo.

08029001 - Prometna varnost

Opis podprograma

Delovanje sveta za preventivo in vzgojo v cestnem prometu (zagotavljanje varnosti na prvi šolski dan,).

Zakonske in druge pravne podlage

Zakon o varnosti cestnega prometa, Zakon o policiji, Zakon o lokalni samoupravi;

Dolgoročni cilji podprograma

Izboljšanje prometne varnosti v cestnem prometu z izvajanjem preventivnih akcij na tem področju.

Ocena uspeha pri doseganju dolgoročnih ciljev podprograma

Zastavljeni cilji so bili v celoti doseženi in učinkovito zastavljeni.

Letni izvedbeni cilji podprograma in kazalci

Izboljšanje prometne varnosti v cestnem prometu z izvajanjem preventivnih akcij na tem področju.

Ocena uspeha pri doseganju zastavljenih letnih ciljev z oceno gospodarnosti in učinkovitosti

Zastavljeni cilji so bili v celoti doseženi , saj smo, kljub nižji realizaciji izvajali preventivne akcije, ki zagotavljajo ustrezen nivo prometne varnosti udeležencev v cestnem prometu.

10 - TRG DELA IN DELOVNI POGOJI

Opis področja proračunske porabe

Zajema naloge na področju aktivne politike zaposlovanja, in sicer vzpodbujanja odpiranja novih delovnih mest oziroma zaposlitev brezposelnih oseb. Poslanstvo Občine, da zagotovi primeren socialni standard vsakemu občanu, predvsem s spodbujanjem odpiranja zadostnega števila delovnih mest in vključevanjem brezposelnih oseb v aktivno iskanje zaposlitve.

Dokumenti dolgoročnega razvojnega načrtovanja

Nacionalni akcijski program zaposlovanja.

- Zakon o spodbujanju skladnega regionalnega razvoja - Zakon o podpornem okolju za podjetništvo
- Zakon o spremljanju državnih pomoči
- Pravilnik o postopkih za izvrševanje proračuna RS
- Pravilnik o dodeljevanju finančnih sredstev iz občinskega proračuna za pospeševanje razvoja gospodarstva v Občini Sevnica,
- Odlok o ustanovitvi zavoda Regionalna razvojna agencija Posavje

1003 - Aktivna politika zaposlovanja

Opis glavnega programa

Aktivna politika zaposlovanja vključuje sredstva za vzpodbujanje odpiranja novih delovnih mest s ciljem zaposlitve brezposelnih oseb preko lokalnih zaposlitvenih programov -javnih del na področjih, ki se financirajo iz občinskega proračuna (socialno-varstvenih, izobraževalnih, kulturnih, naravovarstvenih, komunalnih in kmetijskih) oziroma sredstva za sofinanciranje projektnega pristopa pri sofinanciranju kadrovske prenove podjetij in preprečevanja prehoda presežnih delavcev v odprto brezposelnost.

Dolgoročni cilji glavnega programa

Dolgoročni cilji so v aktiviranju brezposelnih oseb, njihovi socializaciji - socialni vključenosti, ohranitvi ali razvoju delovnih sposobnosti in spodbujanju razvoja novih delovnih mest. Zaradi pridobivanja novih znanj bo zmanjšano neskladje med ponudbo in povpraševanjem na trgu dela.

Z izvajanjem aktivnosti spodbujanja razvoja gospodarstva želimo postopoma pospeševati gospodarsko rast in povečati razvoj in konkurenčno sposobnost malega gospodarstva na našem območju.

Glavni letni izvedbeni cilji

Aktivirati čim večje število brezposelnih oseb ter jim omogočiti socialno vključenost, razvoj delovnih sposobnosti ter s tem spodbujati razvoj novih delovnih mest.

Ocena uspeha pri doseganju dolgoročnih ciljev

Dolgoročni cilji so bili doseženi:

Od leta 2005 do 2010 je bilo s pomočjo razpisa zaposlenih naslednje število brezposelnih oseb:

RAZPIS 2005 - 30 vlog podjetij za 57 brezposelnih oseb

RAZPIS 2006 - 15 vlog podjetij za 30 brezposelnih oseb

RAZPIS 2007 - 19 vlog podjetij za 51 brezposelnih oseb

RAZPIS 2008 - 16 vlog podjetij za 21 brezposelnih oseb

RAZPIS 2009 - 9 vlog podjetij za 18 brezposelnih oseb

RAZPIS 2010 - 5 vlog podjetij za 16 brezposelnih oseb

S POMOČJO POSAVSKE ŠTIPENDIJSKE SHEME smo skozi leta SOŠTIPENDIRALI naslednje število DIJAKOV IN ŠTUDENTOV:

RAZPIS 2005 - podeljeno 7 štipendij (5 podjetij - 5 študentov, 2 štipendista v tujini s področja kulture)

RAZPIS 2006 - podeljeno 9 štipendij (5 podjetij - 5 študentov, 1 dijak, 3 štipendista v tujini s področja kulture)

RAZPIS 2007 - podeljeno 18 štipendij (8 podjetij- 16 dijakov, študentov, 2 štipendiji s področja kulture), interes izkazalo 12 podjetij

RAZPIS 2008 - podeljeno 27 štipendij (8 podjetij, dve štipendiji s področja kulture, interes izkazalo 9 podjetij za 57 štipendij

RAZPIS 2009 - podeljeno 31 štipendij (9 podjetij: - 2 štipendiji s področja kulture, interes izkazalo 13 delodajalcev za 38. novih štipendij in 27. starih štipendij

RAZPIS 2010 - podeljenih 26. štipendij (9 podjetij, v razpisu v letu 2010 za šolsko leto 2010/2011 je interes za štipendiranje dijakov in študentov izkazalo 5 sevniških podjetij in podalo prijavo za 24 štipendij, od tega pa je navedenih 5 podjetij, dobilo 12 štipendistov, 2 s področja kulture
RAZPIS 2011 - podeljeno 29 štipendij (10 podjetij, dve štipendiji s področja kulture v tujini)

10039001 - Povečanje zaposljivosti

Opis podprograma

Zagotavljanje sredstev za lokalne zaposlitvene programe (javna dela, sofinanciranje kadrovske prenove podjetij), sofinanciranje pripravnikov in vajencev.

Zakonske in druge pravne podlage

- Zakon o zaposlovanju in zavarovanju za primer brezposelnosti (Uradni list RS, št.107/06)
- Zakon o izvrševanju proračunov Republike Slovenije za leti 2011 in 2012 (Uradni list RS, št. 96/2010 in 4/2011)-
- Pravilnik o postopkih za izvrševanje proračuna Republike Slovenije (Uradni list RS, št. 50/07 in 61/08)
- Pravilnik o izvajanju ukrepov aktivne politike zaposlovanja (Uradni list RS, št. 5/07, 85/08, 25/09 in 80/2010 - Zakon o urejanju trga dela -ZUTD),
- Pravilnik o financiranju javnih del (Uradni list RS, št. 81/09).
- Zakon o spodbujanju skladnega regionalnega razvoja
- Zakon o podpornem okolju za podjetništvo
- Zakon o spremljanju državnih pomoči
- Pravilnik o postopkih za izvrševanje proračuna RS
- Pravilnik o dodeljevanju finančnih sredstev iz občinskega proračuna za pospeševanje razvoja gospodarstva v Občini Sevnica,
- Odlok o ustanovitvi zavoda Regionalna razvojna agencija Posavje
- Zakon o zaposlovanju in zavarovanju za primer brezposelnosti

Dolgoročni cilji podprograma

Dolgoročni cilj programa je predvsem v znižanju števila brezposelnih oseb. Dosežen bo z vključevanjem ciljne skupine brezposelnih oseb v izvajanje programov javnih del in s prehodom udeležencev iz programov javnih del v zaposlitve. Poleg tega so dolgoročni cilji aktivne politike zaposlovanja tudi: dvig izobrazbene ravni aktivnega prebivalstva in njegove usposobljenosti, zmanjšanje deleža dolgotrajno brezposelnih, zagotovitev vključenosti v programe zaposlovanja vseh mladih brezposelnih, ki v 6 mesecih po nastanku brezposelnosti niso našli zaposlitve ter v zmanjšanju deleža starejših brezposelnih.

V letu 2011 bomo izvajali program za pospeševanje gospodarskega razvoja z dodeljevanjem nepovratnih sredstev za odpiranje novih delovnih mest v okviru javnega razpisa. Cilj je preko našega razpisa spodbuditi delodajalce, da zaposlujejo naše občane ter mlad in perspektiven kader obdržati v naši občini. Pomoč je namenjena tudi tistim, ki se bodo samozaposlili in uresničili svoje poslovne ideje. Kazalec, ki bo pokazal uspešnost tega programa je število novih delovnih mest, ki se bodo ustvarila preko tega razpisa.

Ocena uspeha pri doseganju dolgoročnih ciljev podprograma

Ocena uspeha pri doseganju dolgoročnih ciljev podprograma je enaka oceni uspeha pri doseganju dolgoročnih ciljev.

Letni cilji podprograma

Rast zaposlenosti.

Letni izvedbeni cilj je enak dolgoročnemu.

Ocena uspeha pri doseganju zastavljenih letnih ciljev z oceno gospodarnosti in učinkovitosti

Zaradi preklica razpisa za spodbujanje zaposlovanja zastavljeni cilji v letu 2011 niso bili doseženi, doseženi pa so bili v polni meri pri izvajanju Posavske štipendijske sheme. Preko Posavske štipendijske sheme si lahko podjetja že vnaprej zagotovijo kadre, ki jih nujno potrebuje, srednješolci in dijaki pa si zagotovijo, da imajo po končanem šolanju zagotovljeno zaposlitev, kar je v teh kriznih časih zanje nadvse dobrodošlo.

11 - KMETIJSTVO, GOZDARSTVO IN RIBIŠTVO

Opis področja proračunske porabe

Zajema izvajanje programov na področju kmetijstva (prestrukturiranje kmetijstva in živilstva, razvoj podeželja in podporne storitve za kmetijstvo), gozdarstva (gozdna infrastruktura) in ribištva. Občina z investicijskimi podporami daje podporo za prestrukturiranje in prenovo rastlinske in živinorejske proizvodnje in malim agrarnim operacijam na kmetiji. Težnja je k ohranjanju in trajnostnemu razvoju podeželja, izboljšanju varstva okolja, izpolnjevanju EU standardov in zniževanju stroškov, prilagajanje kmetov načelom tržnega gospodarjenja in zavarovanju kmetijskih pridelkov.

Dokumenti dolgoročnega razvojnega načrtovanja

- Zakon o kmetijstvu
- Zakon o kmetijskih zemljiščih
- Zakon o zaščiti živali in Pravilnik o pogojih za zavetišče za zapuščene živali
- Program razvoja podeželja RS 2007 – 2013
- Razvojnega programa podeželja regije Posavje 2007-2010
- Pravilnik o ohranjanju in spodbujanju razvoja kmetijstva in podeželja v Občini Sevnica za programsko obdobje 2007-2013
- Uredba sveta (ES) št. 1857/2006, Uredba sveta (ES) št. 1998/2006.

1102 - Program reforme kmetijstva in živilstva

Opis glavnega programa

Program reforme kmetijstva in živilstva vključuje sredstva za strukturne ukrepe v kmetijstvu in živilstvu in sredstva za razvoj in prilagajanje podeželskih območij.

Dolgoročni cilji glavnega programa

Dolgoročni izidi temeljijo na ohranjanju kmetovanja in trajne poseljenosti podeželja, oblikovanju gospodarsko močnejših in razvojno perspektivnejših gospodarstev; spodbujanju trajnostnega razvoja kmetijstva, izboljšanju velikostne, socioekonomske in izobrazbene strukture kmetij, zagotovitvi delovnih mest na podeželju, spodbujanju dopolnilnih dejavnosti na kmetiji, iskanju novih razvojnih motivov, spodbud in možnosti, izdelavi operativnih nalog; prispevanju k razvoju novih, okolju in zdravju prijaznih tehnologij in dvigu ekonomske učinkovitosti kmetijstva. V okviru zemljiških operacij želimo izboljšati proizvodne zmogljivosti in posestne ter zemljiške strukture kmetijskih zemljišč z izvajanjem različnih agrarnih operacij.

Glavni letni izvedbeni cilji

Izboljšanje konkurenčnosti in učinkovitosti pridelave, spodbujanje k varovanju kmetijskih zemljišč in izboljšanje higienskih razmer ali standarda za dobro počutje živali.

Ocena uspeha pri doseganju dolgoročnih ciljev

Dolgoročne cilje postopoma uresničujemo glede na zakonske možnosti in razpoložljiva finančna sredstva.

11029001 - Strukturni ukrepi v kmetijstvu in živilstvu

Opis podprograma

Podpora za prestrukturiranje rastlinske proizvodnje, podpora za prestrukturiranje živinorejske proizvodnje, podpora za prestrukturiranje živinorejske proizvodnje, podpore za prestrukturiranje in prenovo kmetijske proizvodnje (na primer: subvencioniranje obrestne mere idr.).

Zakonske in druge pravne podlage

Zakon o kmetijstvu, Zakon o kmetijskih zemljiščih, Zakon o zaščiti živali, Zakon o gozdovih, Zakon o lokalni samoupravi;

Dolgoročni cilji podprograma

Dolgoročni cilji podprograma izhajajo iz Razvojnega programa podeželja regije Posavje, Programa razvoja podeželja RS in Strategije razvoja kmetijstva in podeželja. Dolgoročni cilji strukturnih ukrepov v kmetijstvu in živilstvu so: zmanjšanje proizvodnih stroškov, izboljšanje in preusmeritev proizvodnje, izboljšanje kakovosti, ohranjanje in izboljšanje naravnega okolja ali izboljšanje higienskih razmer ali standardov za dobro počutje živali, izboljšanje dohodkovnega položaja kmetijskega gospodarstva.

Ocena uspeha pri doseganju dolgoročnih ciljev podprograma

S selektivnimi javnimi razpisi smo želeli zmanjšati proizvodne stroške, izboljšati kakovost produktov pridelanih na kmetiji, ohranjati in izboljšati naravno okolje in prilagajanju kmetov EU standardom.

Letni cilji podprograma

Izboljšanje konkurenčnosti in učinkovitosti pridelave, spodbujanje k varovanju kmetijskih zemljišč in izboljšanje higienskih razmer ali standarda za dobro počutje živali.

Ocena uspeha pri doseganju zastavljenih letnih ciljev z oceno gospodarnosti in učinkovitosti

S selektivnimi razpisnimi pogoji smo usmerjali subvencije in investicijske naložbe v smislu koncentracije proizvodnje, zniževanje stroškov, izboljšanje varstva okolja in izpolnjevanje EU standardov na področju pridelave in predelave hrane.

11029002 - Razvoj in prilagajanje podeželskih območij

Opis podprograma

Obnova vasi (infrastruktura na podeželju, urejanje vaških središč in objektov skupnega pomena na vasi), podpora razvoju dopolnilnih dejavnosti (turistična dejavnost, domača obrt,) podpore stanovskemu in interesnemu povezovanju (društva, zveze).

Zakonske in druge pravne podlage

- Zakon o kmetijstvu
- Zakon o graditvi objektov
- Zakon o urejanju prostora
- Zakon o varstvu kulturne dediščine
- Zakon o varstvu okolja
- Razvojni program podeželja regije Posavje 2003-2010
- Program razvoja podeželja RS za obdobje 2007-2013
- Pravilnik o ohranjanju in spodbujanju razvoja kmetijstva in podeželja v Občini Sevnica za programsko obdobje 2007-2013

Dolgoročni cilji podprograma

Dolgoročni cilji podprograma izhajajo iz Razvojnega programa podeželja regije Posavje, Programa razvoja podeželja RS. Cilj ukrepa je povečevati strokovno usposobljenost nosilcev kmetijskih gospodarstev in s tem konkurenčnost kmetijskih gospodarstev, povečanje števila kmetijskih gospodarstev, ki proizvajajo kakovostne kmetijske proizvode in so vključena v sheme kakovosti, ustvarjanje novih delovnih mest, uveljavljanje podjetniških iniciativ članov kmečkega gospodinjstva.

Ocena uspeha pri doseganju dolgoročnih ciljev podprograma

S selektivnimi razpisnimi pogoji smo usmerjali sredstva v smislu povezovanja ljudi na podeželju v okviru nevladnih organizacij, združevanju mladih prevzemnikov kmetij, njihovega izobraževanja in izpopolnjevanja, izboljšanju organizacijske strukture in organiziranju samopomoči, razvoju dopolnilnih dejavnosti na kmetiji, samozaposlovanju na kmetiji in izpolnjevanju EU standardov na področju predelave hrane.

Letni cilji podprograma

Letni cilj je enak dolgoročnim.

Ocena uspeha pri doseganju zastavljenih letnih ciljev z oceno gospodarnosti in učinkovitosti

Z javnimi razpisi smo omogočili uporabnikom občinskih sredstev realizacijo zastavljenih ciljev.

11029003 - Zemljiške operacije

Opis podprograma

Varstvo in urejanje kmetijskih zemljišč in gozdov (urejanje komasacijskih postopkov, melioracij).

Zakonske in druge pravne podlage

- Zakon o kmetijstvu
- Zakon o graditvi objektov
- Zakon o urejanju prostora
- Zakon o varstvu kulturne dediščine
- Zakon o varstvu okolja

- Zakon o kmetijskih zemljiščih
- Razvojni program podeželja regije Posavje 2003-2010
- Program razvoja podeželja RS za obdobje 2007-2013
- Pravilnik o ohranjanju in spodbujanju razvoja kmetijstva in podeželja v Občini Sevnica za programsko obdobje 2007-2013

Dolgoročni cilji podprograma

Namen ukrepa je izboljšati posestno strukturo kmetijskih zemljišč in ureditev funkcionalne infrastrukture.

Ocena uspeha pri doseganju dolgoročnih ciljev podprograma

S komasacijo kmetijskih zemljišč daje Občina v skladu z zakonodajo možnosti k pospešitvi prestrukturiranja kmetijskih gospodarstev, zaokroževanju in povečevanju povprečne velikosti parcel, učinkovitejši izrabi proizvodnih dejavnikov, povečanju produktivnosti dela, povečanju bruto dodane vrednosti na kmetijah, zmanjšanju stroškov na enoto proizvoda, z okoljskega vidika pa zmanjšanje emisij toplogrednih plinov.

Letni cilji podprograma

Letni izvedbeni cilj je enak dolgoročnemu.

Ocena uspeha pri doseganju zastavljenih letnih ciljev z oceno gospodarnosti in učinkovitosti

S komasacijo kmetijskih zemljišč se bo racionalizirala in optimizirala kmetijska proizvodnja, saj se bodo zaradi združevanja zemljišč v večje lastniške kose zmanjšali stroški pridelave. Z izvedbo komasacije pričakujemo, da se bo zmanjšal pridelek na kmetijskih površinah, povečal interes za nakup manjših zemljišč in zmanjšal obremenilen vpliv kmetijstva na okolje.

1104 - Gozdarstvo

Opis glavnega programa

Gozdarstvo vključuje sredstva za gradnjo in vzdrževanje gozdne infrastrukture.

Dolgoročni cilji glavnega programa

Vzdrževanje in zagotavljanje prevoznosti gozdnih poti.

Glavni letni izvedbeni cilji in kazalci, s katerimi se bo merilo doseganje zastavljenih ciljev

Vzdrževanje gozdnih cest na podlagi pogodbe med Občino Sevnica in Zavodom za gozdove Slovenije na podlagi potrjenega letnega plana.

Ocena uspeha pri doseganju dolgoročnih ciljev

Zastavljene cilje uspešno dosegamo.

11049001 - Vzdrževanje in gradnja gozdnih cest

Opis podprograma

Gradnja, rekonstrukcija in vzdrževanje gozdnih cest in druge gozdne infrastrukture (gozdne vlake).

Zakonske in druge pravne podlage

Zakon o kmetijstvu, Zakon o kmetijskih zemljiščih, Zakon o zaščiti živali, Zakon o gozdovih, Zakon o lokalni samoupravi;

Dolgoročni cilji podprograma

Vzdrževanje in zagotavljanje prevoznosti gozdnih poti

Ocena uspeha pri doseganju dolgoročnih ciljev podprograma

Zastavljene cilje uspešno dosegamo.

Letni izvedbeni cilji podprograma

Vzdrževanje gozdnih cest na podlagi pogodbe med Občino Sevnica in Zavodom za gozdove Slovenije na podlagi potrjenega letnega plana.

Ocena uspeha pri doseganju zastavljenih letnih ciljev z oceno gospodarnosti in učinkovitosti

Zastavljeni cilji in naloge so bile realizirane glede na potrebe po vzdrževanju gozdnih poti.

13 - PROMET, PROMETNA INFRASTRUKTURA IN KOMUNIKACIJE

Opis področja proračunske porabe, poslanstva občine znotraj področja proračunske porabe

Zajema področje cestnega prometa in infrastrukture, železniške infrastrukture, letališke infrastrukture in vodne infrastrukture. Poslanstvo občine je izvajanje proračunske porabe v skladu z zakonom in zastavljenimi cilji.

Dokumenti dolgoročnega razvojnega načrtovanja

Prostorske sestavine dolgoročnega plana Občine Sevnica za obdobje 1986-2000 (Uradni list SRS, št. 10/88, 20/89; Uradni list RS, št. 20/94, 102/00, 36/02 87/04) in družbeni plan Občine Sevnica za obdobje 1986-1990 (Uradni list SRS, št. 10/88, 20/89; Uradni list RS, št. 20/94, 102/00, 36/02, 87/04).
Statut občine Sevnica (UPB, Ur. list RS, št. 78/2005).

1302 - Cestni promet in infrastruktura

Opis glavnega programa

Cestni promet in infrastruktura vključuje sredstva za upravljanje in tekoče vzdrževanje občinskih cest, investicijsko vzdrževanje in gradnjo občinskih cest, urejanje cestnega prometa, cestno razsvetljavo, upravljanje in tekoče vzdrževanje državnih cest in investicijsko vzdrževanje in gradnjo državnih cest.

Dolgoročni cilji glavnega programa

Večja učinkovitost, zmogljivost in varnost infrastrukturnih sistemov.

Glavni letni izvedbeni cilji in kazalci, s katerimi se bo merilo doseganje zastavljenih ciljev

Realizacija namenskih postavk Proračuna in Načrta razvojnih programov občine Sevnica.

Ocena uspeha pri doseganju dolgoročnih ciljev

Zastavljene cilje uspešno dosegamo.

13029001 - Upravljanje in tekoče vzdrževanje občinskih cest

Opis podprograma

Upravljanje in tekoče vzdrževanje lokalnih cest (letno in zimsko), upravljanje in tekoče vzdrževanje javnih poti ter trgov (letno in zimsko), upravljanje in tekoče vzdrževanje cestne infrastrukture (pločniki, kolesarske poti, mostovi, varovalne ograje, ovire za umirjanje prometa - grbine).

Zakonske in druge pravne podlage

Zakon o javnih cestah, Zakon o varnosti cestnega prometa, Zakon o prevozih v cestnem prometu, Zakon o železniškem prometu, Zakon o varnosti v železniškem prometu, Pomorski zakonik, Zakon o plovbi po celinskih vodah, zakon o letalstvu;

Dolgoročni cilji podprograma

Zagotavljanje tekočega vzdrževanja občinskih cest na podlagi sklenjene koncesijske pogodbe med Občino in izvajalcem.

Ocena uspeha pri doseganju dolgoročnih ciljev podprograma

Zastavljene cilje uspešno dosegamo.

Letni izvedbeni cilji podprograma

Zagotavljanje tekočega letnega in zimskega vzdrževanja občinskih cest, ter zagotovitev ustreznega nivoja varnosti vseh udeležencev v cestnem prometu.

Ocena uspeha pri doseganju zastavljenih letnih ciljev z oceno gospodarnosti in učinkovitosti

Zastavljeni cilji so bili doseženi, saj smo kljub zmanjšanju razpoložljivih sredstev, vseskozi zagotavljali nemoteno in varno prevoznost občinskih cest.

13029002 - Investicijsko vzdrževanje in gradnja občinskih cest

Opis podprograma

Gradnja in investicijsko vzdrževanje lokalnih cest, gradnja in investicijsko vzdrževanje javnih poti ter trgov, gradnja in investicijsko vzdrževanje cestne infrastrukture (pločniki, kolesarske poti, mostovi, varovalne ograje, ovire za umirjanje prometa - grbine).

Zakonske in druge pravne podlage

Zakon o javnih cestah, Zakon o varnosti cestnega prometa, Zakon o prevozih v cestnem prometu, Zakon o železniškem prometu, Zakon o varnosti v železniškem prometu, Pomorski zakonik, Zakon o plovbi po celinskih vodah, zakon o letalstvu;

Dolgoročni cilji podprograma

Večja učinkovitost, zmogljivost in varnost infrastrukturnih sistemov.

Ocena uspeha pri doseganju dolgoročnih ciljev podprograma

Zastavljene cilje uspešno dosegamo.

Letni izvedbeni cilji podprograma

Realizacija namenskih postavk Proračuna in Načrta razvojnih programov občine Sevnica.

13029003 - Urejanje cestnega prometa

Opis podprograma

Upravljanje in tekoče vzdrževanje parkirišč, avtobusnih postajališč, prometne signalizacije, neprometnih znakov in oglaševanje, sofinanciranje vseh vrst avtobusnih linij, kategorizacija cest, banka prometnih podatkov, prometni tokovi, gradnja in investicijsko vzdrževanje parkirišč, avtobusnih postajališč, prometne signalizacija, neprometnih znakov in oglaševanje.

Zakonske in druge pravne podlage

Zakon o javnih cestah, Zakon o varnosti cestnega prometa, Zakon o prevozih v cestnem prometu, Zakon o železniškem prometu, Zakon o varnosti v železniškem prometu, Pomorski zakonik, Zakon o plovbi po celinskih vodah, zakon o letalstvu;

Dolgoročni cilji podprograma

Zagotovitev ustrezne varnosti ob vstopu in izstopu potnikov na avtobusnih postajališčih.

Ocena uspeha pri doseganju dolgoročnih ciljev podprograma

Zastavljene cilje dosegamo v skladu z razpoložljivimi finančnimi sredstvi.

Letni izvedbeni cilji podprograma

Zagotovitev ustrezne varnosti ob vstopu in izstopu potnikov na avtobusnih postajališčih.

Ocena uspeha pri doseganju zastavljenih letnih ciljev z oceno gospodarnosti in učinkovitosti

Zastavljeni cilji so bili doseženi na podlagi razpoložljivih finančnih sredstev.

13029004 - Cestna razsvetljava

Opis podprograma

Upravljanje in tekoče vzdrževanje cestne razsvetljave, gradnja in investicijsko vzdrževanje cestne razsvetljave.

Zakonske in druge pravne podlage

Zakon o javnih cestah, Zakon o varnosti cestnega prometa, Zakon o prevozih v cestnem prometu, Zakon o železniškem prometu, Zakon o varnosti v železniškem prometu, Pomorski zakonik, Zakon o plovbi po celinskih vodah, zakon o letalstvu;

Dolgoročni cilji podprograma

Zagotavljanje rednega in investicijskega vzdrževanja javne razsvetljave v skladu z Uredbo o mejnih vrednostih svetlobnega onesnaževanja.

Ocena uspeha pri doseganju dolgoročnih ciljev podprograma

Zastavljene cilje uspešno dosegamo.

Letni izvedbeni cilji podprograma

Izvedba Načrta javne razsvetljave na podlagi Uredbe o mejnih vrednostih svetlobnega onesnaževanja.

Ocena uspeha pri doseganju zastavljenih letnih ciljev z oceno gospodarnosti in učinkovitosti

Zastavljene cilje smo realizirali na podlagi razpoložljivih finančnih sredstev. V prihodnjih letih bo potrebno več sredstev nameniti za investicijsko vzdrževanje javne razsvetljave, da dosežemo parametre, ki jih narekuje Uredba o mejnih vrednostih svetlobnega onesnaževanja, hkrati pa zmanjšamo stroške za porabljeno električno energijo.

13029006 - Investicijsko vzdrževanje in gradnja državnih cest

Opis podprograma

Sofinanciranje investicij in investicijskega vzdrževanja na državnih cestah.

Zakonske in druge pravne podlage

Zakon o javnih cestah, Zakon o varnosti cestnega prometa, Zakon o prevozih v cestnem prometu, Zakon o železniškem prometu, Zakon o varnosti v železniškem prometu, Pomorski zakonik, Zakon o plovbi po celinskih vodah, zakon o letalstvu;

Dolgoročni cilji podprograma

Večja učinkovitost, zmogljivost in varnost infrastrukturnih sistemov.

Ocena uspeha pri doseganju dolgoročnih ciljev podprograma

Zastavljeni cilji so bili doseženi.

Letni izvedbeni cilji podprograma

Realizacija namenskih postavk Proračuna in Načrta razvojnih programov občine Sevnica.

Ocena uspeha pri doseganju zastavljenih letnih ciljev z oceno gospodarnosti in učinkovitosti

Zastavljeni cilji so bili doseženi.

1306 - Telekomunikacije in pošta

Opis glavnega programa

Vključuje sredstva za investicijska vlaganja v telekomunikacije in pošto.

Dolgoročni cilji glavnega programa

Zagotoviti občanom Sevnica boljše širokopasovne storitve.

Glavni letni izvedbeni cilji in kazalci, s katerimi se bo merilo doseganje zastavljenih ciljev

Po uspešni zagotovitvi sredstev na javnem razpisu se bo začelo priključevanje uporabnikov širokopasovnih storitev na tako imenovanih belih lisah.

Ocena uspeha pri doseganju dolgoročnih ciljev

Zastavljene cilje uspešno dosegamo.

13069001 - Investicijska vlaganja v telekomunikacijsko omrežje

Opis podprograma

Sofinanciranje projektov na področju telekomunikacij.

Zakonske in druge pravne podlage

Zakon o javnih cestah, Zakon o varnosti cestnega prometa, Zakon o prevozih v cestnem prometu, Zakon o železniškem prometu, Zakon o varnosti v železniškem prometu, Pomorski zakonik, Zakon o plovbi po celinskih vodah, zakon o letalstvu;

Dolgoročni cilji podprograma

Zagotoviti občanom Sevnica boljše širokopasovne storitve.

Ocena uspeha pri doseganju dolgoročnih ciljev podprograma

Zastavljene cilje uspešno dosegamo.

Letni izvedbeni cilji podprograma

Po uspešni zagotovitvi sredstev na javnem razpisu se bo začelo priključevanje uporabnikov širokopasovnih storitev na tako imenovanih belih lisah. Zagotoviti čim večje število priklopov.

Ocena uspeha pri doseganju zastavljenih letnih ciljev z oceno gospodarnosti in učinkovitosti

Zastavljeni cilji so bili doseženi.

14 - GOSPODARSTVO

Opis področja proračunske porabe

Zajema urejanje in nadzor na področju varstva potrošnikov, pospeševanje in podporo gospodarskih dejavnosti, promocijo občine, razvoj turizma in gostinstva. Program vključuje sredstva za sofinanciranje programov za pospeševanje in razvoj malega gospodarstva. Del sredstev je namenjenih za dodeljevanje pomoči subvencij podjetjem na podlagi javnega razpisa za izvajanje razvojnih projektov in investicij, svetovalnih storitev, promocije in izobraževanj s katerimi pospešujemo uvajanje novih tehnologih in znanj za razvoj malih podjetij. Sredstva so namenjena tudi sofinanciranju garancijske sheme Posavje, Posavske štipendijske sheme, pripravi in izvajanju regionalnih razvojnih programov, izdelavi prijav na državne in mednarodne razpise in zagotavljanju paritet sredstev za odobrene razpise. Sredstva so namenjena tudi za storitve svetovanja in informiranja podjetij za zagotavljanje učinkovitega podpornega okolja za podjetništvo ter druge aktivnosti, ki jih izvajajo s strani občine ustanovljeni zavodi: Regionalna razvojna agencija Posavje.

Dokumenti dolgoročnega razvojnega načrtovanja

Zakon o spodbujanju skladnega regionalnega razvoja
- Zakon o podpornem okolju za podjetništvo - Zakon o spremljanju državnih pomoči
- Pravilnik o postopkih za izvrševanje proračuna RS
- Pravilnik o dodeljevanju finančnih sredstev iz občinskega proračuna za pospeševanje razvoja gospodarstva v Občini Sevnica,
- Odlok o ustanovitvi zavoda Regionalna razvojna agencija Posavje

1402 - Pospeševanje in podpora gospodarski dejavnosti

Opis glavnega programa

Pospeševanje in podpora gospodarski dejavnosti vključuje sredstva za spodbujanje razvoja malega gospodarstva.

Dolgoročni cilji glavnega programa

Z izvajanjem aktivnosti spodbujanja razvoja malega gospodarstva želimo postopoma pospeševati gospodarsko rast in povečati razvoj in konkurenčno sposobnost malega gospodarstva na našem območju.

Glavni letni izvedbeni cilji

V letu 2011 bomo izvajali programe za pospeševanje gospodarskega razvoja z dodeljevanjem nepovratnih sredstev za pospeševanje razvoja gospodarstva v okviru javnega razpisa, z zagotavljanjem sredstev za garancijsko shemo

Posavja in Posavsko štipendijsko shemo, z zagotavljanjem sredstev za pripravo prijav in paritet denarnih sredstev pri odobrenih državnih in mednarodnih razpisih za katere je občina zainteresirana, z izvajanjem storitev svetovanja in informiranja podjetnikov preko naših javnih zavodov, z izvajanjem projektov iz Regionalnega razvojnega programa regije Posavje za obdobje 2007-2013.

Ocena uspeha pri doseganju dolgoročnih ciljev

Dolgoročne cilje pospeševanje gospodarskega razvoja že več let uspešno dosegamo z dodeljevanjem nepovratnih sredstev za pospeševanje razvoja malega gospodarstva v okviru letnega občinskega javnega razpisa za malo gospodarstvo v okviru razpoložljivih proračunskih sredstev in z zagotavljanjem sredstev za Posavsko štipendijsko shemo.

14029001 - Spodbujanje razvoja malega gospodarstva

Opis podprograma

Delovanje občinskih in medobčinskih skladov za razvoj malega gospodarstva, financiranje programov skladov oziroma sofinanciranje projektov, poslovnih načrtov in predstavitev enot malega gospodarstva, podpore enotam malega gospodarstva (subvencioniranje obrestne mere idr.), zagotavljanje sredstev za kapitalske naložbe v enotah malega gospodarstva in drugih gospodarskih subjektih. Program vključuje sredstva za sofinanciranje programov za pospeševanje in razvoj malega gospodarstva. Del sredstev je namenjenih za dodeljevanje pomoči subvencij podjetjem na podlagi javnega razpisa za izvajanje razvojnih projektov in investicij, svetovalnih storitev, promocije in izobraževanj s katerimi pospešujemo uvajanje novih tehnologih in znanj za razvoj malih podjetij. Sredstva so namenjena tudi sofinanciranju garancijske sheme Posavje, Posavske štipendijske sheme, pripravi in izvajanju regionalnih razvojnih programov, izdelavi prijav na državne in mednarodne razpise in zagotavljanju paritet sredstev za odobrene razpise. Sredstva so namenjena tudi za storitve svetovanja in informiranja podjetij za zagotavljanje učinkovitega podpornega okolja za podjetništvo ter druge aktivnosti, ki jih izvajajo s strani občine ustanovljeni zavodi: Regionalna razvojna agencija Posavje in Zavod KŠTM Sevnica.

Zakonske in druge pravne podlage

- Zakon o spodbujanju skladnega regionalnega razvoja
- Zakon o podpornem okolju za podjetništvo - Zakon o spremljanju državnih pomoči
- Pravilnik o postopkih za izvrševanje proračuna RS
- Pravilnik o dodeljevanju finančnih sredstev iz občinskega proračuna za pospeševanje razvoja gospodarstva v Občini Sevnica,
- Odlok o ustanovitvi zavoda Regionalna razvojna agencija Posavje

Zakon o razvoju malega gospodarstva, Zakon o spodbujanju razvoja turizma, Zakon o žičniških napravah za prevoz oseb, Zakon o lokalni samoupravi.

Dolgoročni cilji podprograma

Z izvajanjem aktivnosti spodbujanja razvoja malega gospodarstva želimo postopoma pospeševati gospodarsko rast in povečati razvoj in konkurenčno sposobnost malega gospodarstva na našem območju.

Ocena uspeha pri doseganju dolgoročnih ciljev podprograma

Dolgoročne cilje pospeševanje gospodarskega razvoja že več let uspešno izvajamo z dodeljevanjem nepovratnih sredstev za pospeševanje razvoja malega gospodarstva v okviru letnih javnih razpisov in z zagotavljanjem sredstev za Posavsko štipendijsko shemo.

Letni cilji podprograma

V letu 2011 bomo izvajali programe za pospeševanje gospodarskega razvoja z dodeljevanjem nepovratnih sredstev za pospeševanje razvoja gospodarstva v okviru javnega razpisa, z zagotavljanjem sredstev za garancijsko shemo Posavja in Posavsko štipendijsko shemo, z zagotavljanjem sredstev za pripravo prijav in paritet denarnih sredstev pri odobrenih državnih in mednarodnih razpisih za katere je občina zainteresirana, z izvajanjem storitev svetovanja in informiranja podjetnikov preko naših javnih zavodov, z izvajanjem projektov iz Regionalnega razvojnega programa regije Posavje za obdobje 2007-2013.

Ocena uspeha pri doseganju zastavljenih letnih ciljev z oceno gospodarnosti in učinkovitosti

Javni razpis na področju malega gospodarstva se izvaja že od leta 2003, na katerega prispe vsako leto več vlog, kar kaže na to, da so ta ukrep majhna podjetja v našem okolju sprejela kot dobro stimulacijo za nadaljnji razvoj.

Sofinanciranje različnih ukrepov po pravilniku predstavljajo neobvezno nalogo naše lokalne skupnosti. V letu 2011 je bil objavljen javni razpis, ki je z zbiranjem vlog zaključil 31.08.2011 za naslednje ukrepe:

A. USPOSABLJANJE IN IZOBRAŽEVANJE ZAPOSLENIH V PODJETJIH
B. ODPIRANJE NOVIH DELOVNIH MEST
C. PODJETNIŠKO SVETOVANJE
D. NALOŽBE V NAKUP NOVE OPREME IN NEMATERIALNIH INVESTICIJ
E. PROMOCIJA IZDELKOV IN STORITEV

Tekom leta so pri proračunu nastala nova dejstva zaradi spremenjenih gospodarskih gibanj ter predvsem zaradi neprejemanja rente NSRAO. Na podlagi Sklepa o začasnem zadržanju izvrševanja proračuna Občine Sevnica za leto 2011 številka 410-0036/2011 z dne, 26.08.2011 pa so se ustavili nadaljnji postopki izvedbe razpisa. Sledila je potrebna izredno zahtevna uskladitev rebalansa. Občina Sevnica zaradi zgoraj navedenih novih dejstev sredstev za navedeni razpis iz proračuna ni mogla zagotoviti, zato so se za zgoraj navedene ukrepe zagotovila le sredstva za poplačilo obveznosti iz leta 2010. Za razliko sredstev glede na plan 2011, za katero Občina ni prevzela obveznosti, pa se niso uvrstila v rebalans B 2011.

Kot je določeno v 2. členu Pravilnika o dodeljevanju finančnih sredstev iz občinskega proračuna za pospeševanje razvoja gospodarstva v Občini Sevnica (Ur.l. RS, št. 25/09 - UPB, 41/09), se sredstva za pospeševanje razvoja gospodarstva občine zagotavljajo iz občinskega proračuna, njihovo višino pa določi občinski svet z odlokom o proračunu za tekoče leto.

Prav tako je v 217. členu Pravilnika o postopkih za izvrševanje proračuna Republike Slovenije (Ur.l. RS, št. 50/07) določeno, da neposredni uporabnik oz. občina lahko prične s postopkom za dodelitev sredstev, to je z izvedbo javnega razpisa, če ima za dodelitev sredstev v svojem finančnem načrtu zagotovljene proste pravice porabe v potrebni višini in so izpolnjeni drugi pogoji za prevzemanje obveznosti, ki jih določajo zakoni in podzakonski predpisi, ki urejajo porabo proračunskih sredstev ter področna zakonodaja.

Glede na to, da v Odloku o rebalansu B proračuna Občine Sevnica za leto 2011, sprejetega na nadaljevanju 8. redne seje Občinskega sveta Občine Sevnica, dne 5.10.2011, ni bilo zagotovljenih sredstev za dodelitev proračunskih sredstev za namene pospeševanja razvoja gospodarstva, občina ni mogla izvesti predmetnega javnega razpisa.

Javni razpis je bil preklican pred vsebinskim odločanjem komisije o ustreznosti posameznih vlog prijaviteljev, torej pred samim odpiranjem ponudb in pred izdajo sklepov. Prejete ter neodprte vloge na razpis so se z obrazložitvijo vrnile vlagateljem.

1403 - Promocija Slovenije, razvoj turizma in gostinstva

Opis glavnega programa

Promocija Slovenije, razvoj turizma in gostinstva vključuje sredstva za promocijo občine in spodbujanje turizma.

Dolgoročni cilji glavnega programa

Cilj promocijskih aktivnosti na področju turizma je povečanje prepoznavnosti naše turistične ponudbe, ki je namenjena povečanju obiska domačih in tujih gostov.

Glavni letni izvedbeni cilji

Promocijske aktivnosti za povečanje prepoznavnosti našega območja bodo usmerjene v tiskanje promocijskih materialov, v sodelovanje in predstavljanje naše turistične ponudbe na sejmih in drugih.

Ocena uspeha pri doseganju dolgoročnih ciljev

Spodbujanje razvoja raznih aktivnosti na področju turizma, ki ob naravnih in kulturnih danostih našega območja omogoča dobre priložnosti za razvoj te dejavnosti. Zaradi še vedno slabše prepoznavnosti našega območja so bila sredstva usmerjena v razne promocijske aktivnosti in razvijanje novih turističnih produktov v sodelovanju s turističnimi subjekti javnega in zasebnega sektorja.

14039001 - Promocija občine

Opis podprograma

Promocijske prireditve (na primer: sodelovanje občine na sejmih), predstavitev kulturne dediščine - premične in nepremične - in naravne dediščine (razstave...) ter druge promocijske aktivnosti (karte, zloženke, razglednice).

Zakon o spodbujanju razvoja turizma določa, da je načrtovanje, organiziranje in izvajanje politike spodbujanja razvoja in promocije turizma na ravni turističnega območja v pristojnosti občin oz. pravnih oseb, ki delujejo v javnem interesu. Slaba prepoznavnost in nepoznavanje turistične ponudbe našega območja znotraj in zunaj meja Slovenije je eden izmed glavnih razlogov za majhen obisk turistov v naši občini, zato bodo sredstva namenjena za financiranje promocijskih materialov, za promocijo na sejmih in predstavitvah doma in v tujini ter za druge promocijske aktivnosti. Del teh aktivnosti bodo na podlagi Odloka o ustanovitvi javnega zavoda KŠTM Sevnica izvajali tudi na tem zavodu.

Zakonske in druge pravne podlage

Zakon o razvoju malega gospodarstva, Zakon o spodbujanju razvoja turizma, Zakon o žičniških napravah za prevoz oseb, Zakon o lokalni samoupravi;
- Zakon o spodbujanju razvoja turizma
- Razvojni načrt in usmeritve slovenskega turizma 2007-2011
- Odlok o ustanovitvi javnega zavoda KŠTM Sevnica.

Dolgoročni cilji podprograma

Cilj promocijskih aktivnosti na področju turizma je povečanje prepoznavnosti naše turistične ponudbe, ki je namenjena povečanju obiska domačih in tujih gostov.

Ocena uspeha pri doseganju dolgoročnih ciljev podprograma

S različnimi promocijskimi aktivnostmi na področju turizma postopoma uresničujemo glavni cilj povečanje prepoznavnosti naše turistične ponudbe, ki je namenjena povečanju obiska domačih in tujih gostov.

Letni cilji podprograma

Promocijske aktivnosti za povečanje prepoznavnosti našega območja bodo usmerjene v tiskanje promocijskih materialov, v sodelovanje in predstavljanje naše turistične ponudbe na sejmih in drugih.

Ocena uspeha pri doseganju zastavljenih letnih ciljev z oceno gospodarnosti in učinkovitosti

V skladu z zastavljenimi cilji postopoma dosegamo povečanje prepoznavnosti naše turistične ponudbe s tiskanjem promocijskih materialov, urejanjem in vzdrževanjem turističnih spletnih strani, s sofinanciranjem turističnih prireditev in stroškov nastopov na sejmih ter drugih promocijskih predstavitvah doma in v tujini.

14039002 - Spodbujanje razvoja turizma in gostinstva

Opis podprograma

Tudi na našem območju postaja turizem vse bolj pomembna gospodarska panoga, kar nam omogočajo naravne in kulturne danosti. Kljub ugodnim trendom razvoja turistične dejavnosti ugotavljamo, da pri nas obstaja vrsta slabosti, ki predstavljajo ovire za izkoriščanje priložnosti, ki jih nudi turizem: slaba prepoznavnost našega območja in ponudbe, nepovezanost turistične ponudbe, pomanjkanje razvojnih programov na področju turizma. Zato moramo v skladu z Zakonom o spodbujanju razvoja turizma v razvoj turizma postopno vlagati in sistematično obdelati možnosti, oblikovati turistične produkte in jih tržiti ter povečati sedanji obseg turistične dejavnosti. Sredstva bodo, na podlagi ugotovitev in prioritet usmerjena v spodbujanje razvoja turizma na našem območju. Del teh aktivnosti bodo na podlagi Odloka o ustanovitvi javnega zavoda KŠTM Sevnica izvajali na tem zavodu.
Sofinanciranje programa turistične zveze in turističnih društev ter drugih turističnih organizacij (zavod za turizem, turistično informacijski centri), turističnih prireditev, delovanje turističnih vodičev, razvoj turistične infrastrukture (turistični znaki in kažipoti), investicije in investicijsko vzdrževanje turističnih znamenitosti, vodni promet v turistične namene, upravljanje in tekoče vzdrževanje.
Sofinanciranje programa turistične zveze in turističnih društev ter drugih turističnih organizacij (zavod za turizem, turistično informacijski centri), turističnih prireditev, delovanje turističnih vodičev, razvoj turistične infrastrukture

(turistični znaki in kažipoti), investicije in investicijsko vzdrževanje turističnih znamenitosti, vodni promet v turistične namene, upravljanje in tekoče vzdrževanje.

Zakonske in druge pravne podlage

Zakon o razvoju malega gospodarstva, Zakon o lokalni samoupravi, Zakon o spodbujanju razvoja turizma, Razvojni načrt in usmeritve slovenskega turizma 2007-2011, Odlok o ustanovitvi javnega zavoda KŠTM Sevnica.

Dolgoročni cilji podprograma

Za oblikovanje dobre turistične ponudbe je potrebno postopno vlagati v razvoj turističnih produktov in turistično infrastrukturo ter zagotoviti načrtno sodelovanje vseh subjektov javnega in zasebnega sektorja, ki delujejo na področju turizma. S tem bomo dosegli skupen cilj - zadovoljitev potreb turistov in posledično vpliv na splošno gospodarsko rast.

Ocena uspeha pri doseganju dolgoročnih ciljev podprograma

Cilj razvojnih aktivnosti na področju turizma je povečanje prepoznavnosti naše turistične ponudbe, zato razvijamo in oblikujemo nove, tržno zanimive in kakovostne turističnih proizvode s sodelovanjem vseh subjektov javnega in zasebnega sektorja s področja turizma s ciljem povečanja obiska domačih in tujih gostov.

Letni cilji podprograma

V občini Sevnica bomo spodbujali partnersko sodelovanje turističnih ponudnikov, turističnih društev, občinske turistične zveze, zavodov in drugih akterjev na področju turizma pri oblikovanju in trženju turistične ponudbe. Cilji so usmerjeni v sofinanciranje razvojnih aktivnosti na področju turizma, posredovanje turističnih informacij, v označevanje turistično zanimivih točk, v izvajanje razvoja turizma na našem območju na splošno, sofinanciranje programov turističnih organizacij na našem in regijskem območju.

Ocena uspeha pri doseganju zastavljenih letnih ciljev z oceno gospodarnosti in učinkovitosti

V skladu z zastavljenimi cilji in razpoložljivimi sredstvi smo vlagali v razvoj turističnih produktov in turistično infrastrukturo ter zagotavljali sodelovanje vseh subjektov javnega in zasebnega sektorja, ki delujejo na področju turizma ter preko javnih razpisov sofinancirali turistične prireditve in programe turističnih subjektov.

15 - VAROVANJE OKOLJA IN NARAVNE DEDIŠČINE

Opis področja proračunske porabe, poslanstva občine znotraj področja proračunske porabe

Zajema naloge za izboljšanje stanja okolja in naloge v zvezi z varovanjem naravne dediščine. Poslanstvo občine je izvajanje proračunske porabe v skladu z zakonom in zastavljenimi cilji.

Dokumenti dolgoročnega razvojnega načrtovanja

Nacionalni program varstva okolja
Študija odvajanja in čiščenja odpadnih voda v občini Sevnica in Operativni program odvajanja in čiščenja odpadnih voda.

1502 - Zmanjševanje onesnaženja, kontrola in nadzor

Opis glavnega programa

Zmanjševanje onesnaženja, kontrola in nadzor vključuje sredstva za zbiranje in ravnanje z odpadki in ravnanje z odpadno vodo ter nadzor nad onesnaženjem okolja.

Dolgoročni cilji glavnega programa

Zmanjševanje onesnaževanja na področju ravnanja z odpadno vodo in odpadki.

Glavni letni izvedbeni cilji in kazalci, s katerimi se bo merilo doseganje zastavljenih ciljev

Spodbujanje občanov k pravilnemu ravnanju z odpadki in odpadno vodo. Zagotoviti ustrezno komunalno opremljenost naselij in s tem postopno zmanjševati negativne vplive na okolje.

Ocena uspeha pri doseganju dolgoročnih ciljev

Zastavljene cilje uspešno dosegamo.

15029001 - Zbiranje in ravnanje z odpadki

Opis podprograma

Gradnja in vzdrževanje odlagališč, nabava posod za odpadke, sanacija črnih odlagališč, odvoz kosovnih odpadkov, odvoz posebnih odpadkov, odškodnine (rente) za komunalno deponijo.

Zakonske in druge pravne podlage

Zakon o varstvu okolja, Zakon o gospodarskih javnih službah, Zakon o vodah, Zakon o ohranjanju narave;

Dolgoročni cilji podprograma

Ozaveščanje občanov in spodbujanje k pravilnem ravnanju z odpadki. Zmanjšanje količine odloženih mešanih odpadkov na račun ločeno zbranih frakcij po celotni občini.

Ocena uspeha pri doseganju dolgoročnih ciljev podprograma

Z ločevanjem odpadkov postopoma zmanjšujemo količino/delež mešanih komunalnih odpadkov

Letni izvedbeni cilji podprograma

Razširitev zbirnega centra za odpadke v Sevnici, ki bo bolj dostopen in prijazen do občanov.

Ocena uspeha pri doseganju zastavljenih letnih ciljev z oceno gospodarnosti in učinkovitosti

Zastavljeni cilji so bili doseženi, saj stremimo k gospodarnem in učinkovitem ravnanju z odpadki. Na področju ravnanja z odpadki se postopoma zmanjšuje delež mešano zbranih odpadkov in povečuje delež ločeno zbranih odpadkov.

15029002 - Ravnanje z odpadno vodo

Opis podprograma

Gradnja in vzdrževanje kanalizacijskih sistemov in čistilnih naprav.

Zakonske in druge pravne podlage

Zakon o varstvu okolja, Zakon o gospodarskih javnih službah, Zakon o vodah, Zakon o ohranjanju narave;

Dolgoročni cilji podprograma

Zagotavljanje odvajanja in čiščenja odpadnih voda v skladu z Operativnim programom odvajanja čiščenja odpadnih voda.

Ocena uspeha pri doseganju dolgoročnih ciljev podprograma

Zastavljene cilje uspešno dosegamo, saj imamo učinkovito zastavljen primarni kanalizacijski sistem s Čistilno napravo za območje Sevnice in Boštanja, kar omogoča odvajanje in čiščenje večjega dela gospodinjstev v občini. Prav tako imamo že zgrajene naslednje ČN: RČN Bazga, RČN Studenec in ČN Kompolje. V letu 2012 se predvideva izgradnja ČN Orehovo.

Letni izvedbeni cilji podprograma

Zagotavljanje odvajanja in čiščenja odpadnih voda v skladu z Operativnim programom odvajanja čiščenja odpadnih voda.

Ocena uspeha pri doseganju zastavljenih letnih ciljev z oceno gospodarnosti in učinkovitosti

Zastavljeni cilji so bili doseženi., saj smo izvedli kanalizacijski sistem za naselje Log, ki se priključuje primarni sistem CČN Sevnica. Prav tako smo pričeli z gradnjo manjkajočega kanalizacijskega sistema za naselje Orehovo, ki se bo v letu 2012 zaključil z izgradnjo čistilne naprave.

16 - PROSTORSKO PLANIRANJE IN STANOVANJSKO KOMUNALNA DEJAVNOST

Opis področja proračunske porabe, poslanstva občine znotraj področja proračunske porabe

Zajema prostorsko načrtovanje in razvoj ter načrtovanje poselitve v prostoru (stanovanjska dejavnost, gospodarjenje z zemljišči in komunalna dejavnost). Poslanstvo občine je, da premišljeno skrbi za razvoj in načrtovanje poselitve v prostoru ter infrastrukturno opremljenost in s tem omogoči kvalitetno bivanje vseh občanov.

Dokumenti dolgoročnega razvojnega načrtovanja

Za - komunalna opremljenost - objekti za rekreacijo je dokument:
Nacionalni program športa.
Občinski prostorski načrt (OPN) in podrobni občinski prostorski načrti (OPPN).

1602 - Prostorsko in podeželsko planiranje in administracija

Opis glavnega programa

Prostorsko in podeželsko planiranje in administracija vključuje sredstva za urejanje in nadzor geodetskih evidenc, nadzor nad prostorom in vzpostavitev sistema gospodarjenja s prostorom.

Dolgoročni cilji glavnega programa

OPN bo po vsebini nadomestil obstoječi prostorski plan in bo določil nova merila in pogoje za posege v prostor. Prostorski planski akt se pripravlja v skladu z novim Zakonom o prostorskem načrtovanju in podzakonskimi predpisi, ki zaostrujejo pogoje posegov v prostor in prinašajo vrsto vsebinskih novosti v primerjavi z dosedanjimi postopki in načinom prostorskega načrtovanja. Zagotavljal bo novo pravno podlago za izdajo gradbenih dovoljenj.

Glavni letni izvedbeni cilji in kazalci, s katerimi se bo merilo doseganje zastavljenih ciljev

Opredelitev strateških in izvedbenih pogojev za bodočo namensko rabo prostora ob upoštevanju dejanskega stanja prostora in zaostritev posegov na najboljša kmetijska zemljišča, ter sanacija območij razpršene gradnje in poselitve.

Ocena uspeha pri doseganju dolgoročnih ciljev

Zastavljene cilje uspešno dosegamo.

16029001 - Urejanje in nadzor na področju geodetskih evidenc

Opis podprograma

Poimenovanje ulic in naselij, urejanje mej občine, vzpostavitev in ažuriranje evidence stavbnih zemljišč in objektov.

Zakonske in druge pravne podlage

Zakon o imenovanju in evidentiranju naselij, ulic in stavb, Zakon o evidentiranju nepremičnin, državne meje in prostorskih enot, Zakon o temeljni geodetski izmeri, Zakon o urejanju prostora, Zakon o graditvi objektov, Zakon o varstvu okolja, Zakon o gospodarskih javnih službah, Zakon o pokopališki in pogrebni dejavnosti ter urejanju pokopališč, Stanovanjski zakon, Zakon o stavbnih zemljiščih;

Dolgoročni cilji podprograma in

Dolgoročni cilji podprograma so: čim boljše evidentiranje javne komunalne infrastrukture, vodenje zakonsko predpisanih evidenc, vris javne komunalne infrastrukture v geodetske evidence ter na podlagi urejenih evidenc izvajati ustrezno prostorsko politiko.

Ocena uspeha pri doseganju dolgoročnih ciljev podprograma

Zastavljene cilje uspešno dosegamo.

Letni izvedbeni cilji podprograma

Občina Sevnica bo v naslednjem letu v skladu z letnim planom nadaljevanje s postopki odmere občinskih cest, ki potekajo po zasebnih zemljiščih, kjer je še veliko neusklajenega stanja. Izvajali se bodo tudi drugi potrebni geodetski postopki v okviru občinskih investicij.

Ocena uspeha pri doseganju zastavljenih letnih ciljev z oceno gospodarnosti in učinkovitosti

Zastavljeni cilji so bili doseženi.

16029003 - Prostorsko načrtovanje

Opis podprograma

Prostorski dokumenti občine, urbanistični natečaji.

Zakonske in druge pravne podlage

Zakon o imenovanju in evidentiranju naselij, ulic in stavb, Zakon o evidentiranju nepremičnin, državne meje in prostorskih enot, Zakon o temeljni geodetski izmeri, Zakon o urejanju prostora, Zakon o graditvi objektov, Zakon o varstvu okolja, Zakon o gospodarskih javnih službah, Zakon o pokopališki in pogrebni dejavnosti ter urejanju pokopališč, Stanovanjski zakon, Zakon o stavbnih zemljiščih;

Dolgoročni cilji podprograma in kazalci

OPN bo po vsebini nadomestil obstoječi prostorski plan in bo določil nova merila in pogoje za posege v prostor. Prostorski planski akt se pripravlja v skladu z novim Zakonom o prostorskem načrtovanju in podzakonskimi predpisi, ki zaostrujejo pogoje posegov v prostor in prinašajo vrsto vsebinskih novosti v primerjavi z dosedanjimi postopki in načinom prostorskega načrtovanja. Zagotavljal bo novo pravno podlago za izdajo gradbenih dovoljenj.

Ocena uspeha pri doseganju dolgoročnih ciljev podprograma

Zastavljene cilje dosegamo, čeprav se nam zaradi dodatnih nalog in pobud podaljšuje rok za sprejem OPN.

Letni izvedbeni cilji podprograma

Opredelitev strateških in izvedbenih pogojev za bodočo namensko rabo prostora ob upoštevanju dejanskega stanja prostora in zaostritev posegov na najboljša kmetijska zemljišča.

Ocena uspeha pri doseganju zastavljenih letnih ciljev z oceno gospodarnosti in učinkovitosti

Zastavljene cilje dosegamo, čeprav se nam zaradi dodatnih nalog in pobud podaljšuje rok za sprejem OPN.

1603 - Komunalna dejavnost

Opis glavnega programa

Komunalna dejavnost vključuje sredstva za oskrbo naselij z vodo,urejanje pokopališč, objektov za rekreacijo v naseljih, sredstva za praznično urejanje naselij in druge komunalne dejavnosti.

Dolgoročni cilji glavnega programa

Občanom Občine Sevnica zagotoviti primerne poselitvene pogoje in opremljenost z infrastrukturo, predvsem s športnimi objekti za različne športne dejavnosti. Zagotoviti ustrezen nivo komunalne opremljenosti.

Glavni letni izvedbeni cilji in kazalci, s katerimi se bo merilo doseganje zastavljenih ciljev

Pridobitev projektne dokumentacije za začetek ureditve primernih športnih objektov v mestu Sevnica. Komunalno opremljanje poslovnih in stanovanjskih con.

Ocena uspeha pri doseganju dolgoročnih ciljev

Zastavljene cilje uspešno dosegamo.

16039001 - Oskrba z vodo

Opis podprograma

Gradnja in vzdrževanje vodovodnih sistemov (vključno s hidrantno mrežo).

Zakonske in druge pravne podlage

Zakon o imenovanju in evidentiranju naselij, ulic in stavb, Zakon o evidentiranju nepremičnin, državne meje in prostorskih enot, Zakon o temeljni geodetski izmeri, Zakon o urejanju prostora, Zakon o graditvi objektov, Zakon o varstvu okolja, Zakon o gospodarskih javnih službah, Zakon o pokopališki in pogrebni dejavnosti ter urejanju pokopališč, Stanovanjski zakon, Zakon o stavbnih zemljiščih;

Dolgoročni cilji podprograma

Z izgradnjo primarnega vodovodnega sistema bo zagotovljena nemotena javna oskrba s pitno vodo na območju občine Sevnica.

Ocena uspeha pri doseganju dolgoročnih ciljev podprograma

Zastavljene cilje uspešno dosegamo.

Letni izvedbeni cilji podprograma

Z izgradnjo primarnega vodovodnega sistema bo zagotovljena nemotena javna oskrba s pitno vodo na levem bregu reke Save.

Ocena uspeha pri doseganju zastavljenih letnih ciljev z oceno gospodarnosti in učinkovitosti

Zastavljeni cilji so bili doseženi, v skladu z razpoložljivimi finančnimi sredstvi.

16039002 - Urejanje pokopališč in pogrebna dejavnost

Opis podprograma

Gradnja in vzdrževanje pokopališč in mrliških vežic, vzdrževanje socialnih grobov, stroški pogrebnega obreda (na primer: govor).

Zakonske in druge pravne podlage

Zakon o imenovanju in evidentiranju naselij, ulic in stavb, Zakon o evidentiranju nepremičnin, državne meje in prostorskih enot, Zakon o temeljni geodetski izmeri, Zakon o urejanju prostora, Zakon o graditvi objektov, Zakon o varstvu okolja, Zakon o gospodarskih javnih službah, Zakon o pokopališki in pogrebni dejavnosti ter urejanju pokopališč, Stanovanjski zakon, Zakon o stavbnih zemljiščih;

Dolgoročni cilji podprograma

Dolgoročni cilji na področju urejanja pokopališč in pogrebne dejavnosti v krajevnih skupnostih so kvalitetno izvedene in tržno naravnane storitve. Kazalci na tem podprogramu ne morejo biti oblikovani, saj na količino izvedenih storitev izvajalci ne moremo vplivati.

Ocena uspeha pri doseganju dolgoročnih ciljev podprograma

Zastavljene cilje uspešno dosegamo.

Letni izvedbeni cilji podprograma

Letni cilji so vezani na število pokopov, pri izvedbi pa je potrebno upoštevati Odlok o pokopališki dejavnosti v Občini Sevnica.

Ocena uspeha pri doseganju zastavljenih letnih ciljev z oceno gospodarnosti in učinkovitosti

Zastavljeni cilji so bili doseženi.

1605 - Spodbujanje stanovanjske gradnje

Opis glavnega programa

Spodbude stanovanjske gradnje vključuje sredstva za podpore fizičnim osebam za individualno stanovanjsko gradnjo, spodbujanje stanovanjske gradnje in druge programe na stanovanjskem področju.

Dolgoročni cilji glavnega programa

Zagotavljanje ustreznih pogojev za individualno in večstanovanjsko gradnjo.

Glavni letni izvedbeni cilji in kazalci, s katerimi se bo merilo doseganje zastavljenih ciljev

Zagotavljanje ustreznih pogojev za individualno in večstanovanjsko gradnjo.

Ocena uspeha pri doseganju dolgoročnih ciljev

Zastavljene cilje uspešno dosegamo.

16059003 - Drugi programi na stanovanjskem področju

Opis podprograma

Prenos kupnin na SSRS in SOD, upravljanje in vzdrževanje neprofitnih stanovanj in stanovanj za socialno ogrožene osebe (obratovalni stroški, zavarovanje, upravljanje).

Zakonske in druge pravne podlage

Zakon o določanju območij ter o imenovanju in označevanju naselij, ulic in stavb, Zakon o evidentiranju nepremičnin, Zakon o geodetski dejavnosti, Zakon o urejanju prostora, Zakon o graditvi objektov, Zakon o varstvu okolja, Zakon o gospodarskih javnih službah, Zakon o pokopališki in pogrebni dejavnosti ter urejanju pokopališč, Stanovanjski zakon, Zakon o stavbnih zemljiščih;

Dolgoročni cilji podprograma

Izvajanje obveznosti iz stanovanjskega zakona iz leta 1991in determinil tega zakona iz leta 2003.

Ocena uspeha pri doseganju dolgoročnih ciljev podprograma

Zastavljene cilje uspešno dosegamo.

Letni izvedbeni cilji podprograma

Izvajanje upravljanja in vzdrževanja stanovanj in stanovanjskih objektov v lasti občine Sevnica.

Ocena uspeha pri doseganju zastavljenih letnih ciljev z oceno gospodarnosti in učinkovitosti

Zastavljeni cilji so bili doseženi.

1606 - Upravljanje in razpolaganje z zemljišči (javno dobro, kmetijska, gozdna in stavbna zemljišča)

Opis glavnega programa

Upravljanje in razpolaganje z zemljišči (javno dobro, kmetijska, gozdna in stavbna zemljišča) vključuje sredstva za urejanje občinskih zemljišč ter nakupe zemljišč.

Dolgoročni cilji glavnega programa

Dolgoročni cilji so pridobiti v last zemljišča, ki jih Občina Sevnica potrebuje za izvedbo investicij v javno infrastrukturo (šole, športni objekti, cestna in druga komunalna infrastruktura). Zagotoviti ustrezen nivo komunalne opremljenosti zemljišč na celotnem območju občine Sevnica.

Glavni letni izvedbeni cilji

Odkup zemljišč, ki so potrebna za izvedbo investicij, ki so predvidene v proračunu za leto 2011 in v NRP. Zagotoviti ustrezen nivo komunalne opremljenosti zemljišč na celotnem območju občine Sevnica.

Ocena uspeha pri doseganju dolgoročnih ciljev

Dolgoročni cilji pridobiti v last zemljišča, ki jih Občina Sevnica potrebuje za izvedbo investicij v javno infrastrukturo (šole, športni objekti, cestna in druga komunalna infrastruktura), je delno doseženo, saj je težko v zadostni meri zagotoviti sredstva za vse potrebe. Cilj zagotoviti ustrezen nivo komunalne opremljenosti zemljišč na celotnem območju občine Sevnica je dosežen, saj se letno stanje na komunalnem opremljanju bistveno izboljšuje.

16069001 - Urejanje občinskih zemljišč

Opis podprograma

Odškodnine, najemnine in drugi stroški urejanja zemljišč (zemljiškoknjižne zadeve, geodetke zadeve, idr.).

Zakonske in druge pravne podlage

Zakon o določanju območij ter o imenovanju in označevanju naselij, ulic in stavb, Zakon o evidentiranju nepremičnin, Zakon o geodetski dejavnosti, Zakon o urejanju prostora, Zakon o graditvi objektov, Zakon o varstvu okolja, Zakon o gospodarskih javnih službah, Zakon o pokopališki in pogrebni dejavnosti ter urejanju pokopališč, Stanovanjski zakon, Zakon o stavbnih zemljiščih;

Dolgoročni cilji podprograma

Zagotoviti ustrezen nivo komunalne opremljenosti zemljišč na celotnem območju občine Sevnica.

Ocena uspeha pri doseganju dolgoročnih ciljev podprograma

Cilj zagotoviti ustrezen nivo komunalne opremljenosti zemljišč na celotnem območju občine Sevnica je dosežen, saj se letno stanje na komunalnem opremljanju bistveno izboljšuje.

Letni cilji podprograma

Zagotoviti ustrezen nivo komunalne opremljenosti zemljišč na celotnem območju občine Sevnica.

Ocena uspeha pri doseganju zastavljenih letnih ciljev z oceno gospodarnosti in učinkovitosti

Cilj zagotoviti ustrezen nivo komunalne opremljenosti zemljišč na celotnem območju občine Sevnica je dosežen, saj se letno stanje na komunalnem opremljanju bistveno izboljšuje. Ocena gospodarnosti pa je z izgradnjo vse bolj vprašljiva, saj se z vsako izgradnjo večajo vsakoletni stroški vzdrževanja za zgrajeno infrastrukturo.

16069002 - Nakup zemljišč

Opis podprograma

Nakupi kmetijskih in gozdnih zemljišč ter stavbnih zemljišč v primerih, ko nakupi še niso povezani s konkretnim projektom.

Zakonske in druge pravne podlage

Zakon o določanju območij ter o imenovanju in označevanju naselij, ulic in stavb, Zakon o evidentiranju nepremičnin, Zakon o geodetski dejavnosti, Zakon o urejanju prostora, Zakon o graditvi objektov, Zakon o varstvu okolja, Zakon o gospodarskih javnih službah, Zakon o pokopališki in pogrebni dejavnosti ter urejanju pokopališč, Stanovanjski zakon, Zakon o stavbnih zemljiščih;

Dolgoročni cilji podprograma

Dolgoročni cilji so pridobiti v last zemljišča, ki jih Občina Sevnica potrebuje za izvedbo investicij v javno infrastrukturo (šole, športni objekti, cestna in druga komunalna infrastruktura).

Ocena uspeha pri doseganju dolgoročnih ciljev podprograma

Cilj pridobiti v last zemljišča, ki jih Občina Sevnica potrebuje za izvedbo investicij v javno infrastrukturo (šole, športni objekti, cestna in druga komunalna infrastruktura), je delno doseženo, saj je težko v zadostni meri zagotoviti sredstva za vse potrebe.

Letni cilji podprograma

Odkup zemljišč, ki so potrebna za izvedbo investicij, ki so predvidene v proračunu za leto 2011 in v NRP.

Ocena uspeha pri doseganju zastavljenih letnih ciljev z oceno gospodarnosti in učinkovitosti

Cilj odkup zemljišč, ki so potrebna za izvedbo investicij, ki so predvidene v proračunu za leto 2011 in v NRP je bil dosežen, kljub likvidnostnim težavam proračuna.

17 - ZDRAVSTVENO VARSTVO

Opis področja proračunske porabe

Zajema določene programe na področju primarnega in bolnišničnega zdravstva ter na področju lekarniške dejavnosti, preventivne programe zdravstvenega varstva in druge programe na področju zdravstva. Poslanstvo občine je, da zagotavlja javno mrežo zdravstvenega varstva na primarni ravni.

Dokumenti dolgoročnega razvojnega načrtovanja

Cilji in naloge, ki se financirajo iz proračuna, izvirajo iz opredelitve zdravja in sistema zdravstvenega varstva znotraj razvojne strategije RS ter bodo vgrajene v Nacionalni program zdravstvenega varstva RS 2006 do 2015. Vključeval bo strategijo in razvojne usmeritve zdravstvenega varstva, prednostna razvojna področja, usmeritve in merila oblikovanja mreže javne zdravstvene službe, spremljanje razvoja zdravstvenega varstva ter opredelil odgovornosti za izvajanje nacionalnega programa zdravstvenega varstva v navedenem obdobju.

1702 - Primarno zdravstvo

Opis glavnega programa

Vključuje sredstva za financiranje investicijske dejavnosti na področju primarnega zdravstva (zdravstveni domovi) ter sofinanciranje posameznih zdravstvenih dejavnosti.

Dolgoročni cilji glavnega programa

Čim boljša in za prebivalce občine enakomerna dostopnost do kakovostno primerljivih zdravstvenih storitev.

Glavni letni izvedbeni cilji

Enakomernost dostopnosti vseh prebivalcev do osnovnega zdravstvenega varstva, kar se zagotavlja z zdravstveno mrežo s primerno kapaciteto (zdravstvene ekipe, prostori in oprema), vse ustrezno locirano.

Podprogrami in proračunski uporabniki znotraj glavnega programa

Podprogram znotraj glavnega programa je 17029001 Dejavnost zdravstvenih domov. Proračunski uporabnik znotraj glavnega programa je Oddelek za družbene dejavnosti.

Ocena uspeha pri doseganju dolgoročnih ciljev

V skladu z zakonodajo smo zagotavljali enakomerno dostopnost vseh prebivalcev do osnovnega zdravstvenega varstva.

17029001 - Dejavnost zdravstvenih domov

Opis podprograma

Dejavnost metadonskih ambulant, gradnja in investicijsko vzdrževanje zdravstvenih domov, nakup opreme za zdravstvene domove.

Zakonske in druge pravne podlage

Zakon o zavodih, Uradni list RS, št. 12/91, 8/96, 36/00, 127/06
- Zakon o zdravstvenem varstvu in zdravstvenem zavarovanju, Uradni list RS, št.72/06,91/07, 71/08 76/08
- Resolucija o nacionalnem planu zdravstvenega varstva 2008-2013, Uradni list RS, št. 72/08, 47/08-pop.
- Zakon o zdravstveni dejavnosti, Uradni list RS, št. 23/05,23/08
- Pravilnik o pogojih in načinu opravljanja mrliško pregledne službe, Uradni list RS, št. 56/93
- Zakon o zdravniški službi, Uradni list RS, št. 72/06, 58/08
- Pravilnik o prevozu, pokopu, izkopu in prekopu posmrtnih ostankov, Uradni list RS, št. 79/97 - Zakon o lekarniški dejavnosti, Uradni list RS, št. 36/04

- Odlok o izločitvi organizacijske enote Zdravstveni dom Sevnica iz Javnega zavoda Zdravstveni center Celje in o ustanovitvi Javnega zavoda Zdravstveni dom Sevnica, Uradni list RS, št. 36/92 99/07

Dolgoročni cilji podprograma

Enakomernost dostopnosti vseh prebivalcev do osnovnega zdravstvenega varstva, kar se zagotavlja z zdravstveno mrežo s primerno kapaciteto (zdravstvene ekipe, prostori in oprema), vse ustrezno locirano.

Ocena uspeha pri doseganju dolgoročnih ciljev podprograma

V skladu z zakonodajo smo zagotavljali enakomerno dostopnost vseh prebivalcem do osnovnega zdravstvenega varstva.

Letni cilji podprograma

Zagotoviti občanom kvalitetne in enako dostopne storitve zdravstvene dejavnosti.

Ocena uspeha pri doseganju zastavljenih letnih ciljev z oceno gospodarnosti in učinkovitosti

V skladu z zakonodajo smo zagotavljali kvalitetne in enako dostopne storitve zdravstvene dejavnosti.

1707 - Drugi programi na področju zdravstva

Opis glavnega programa

Drugi programi na področju zdravstva vključuje sredstva za nujno zdravstveno varstvo in mrliško ogledno službo.

Dolgoročni cilji glavnega programa

Izboljševanje zdravstvenega varstva za občane, ki nimajo lastnih dohodkov ali lastnih sredstev.

Glavni letni izvedbeni cilji

Naš cilj je, da se vsem občanom zagotovi osnovno zdravstveno varstvo.

Ocena uspeha pri doseganju dolgoročnih ciljev

Cilj je bil v celoti izpolnjen.

17079001 - Nujno zdravstveno varstvo

Opis podprograma

Nujna zobozdravstvena pomoč, dežurne službe na področju zdravstvenega varstva, plačilo prispevka za zdravstvene storitve za nezavarovane osebe.

Zakonske in druge pravne podlage

- Zakon o zavodih, Uradni list RS, št. 12/91, 8/96, 36/00, 127/06
- Zakon o zdravstvenem varstvu in zdravstvenem zavarovanju, Uradni list RS, št. 72/06, 91/07, 71/08 76/08, 62/10
- Resolucija o nacionalnem planu zdravstvenega varstva 2008-2013, Uradni list RS, št. 72/08, 47/08-pop.
- Zakon o zdravstveni dejavnosti, Uradni list RS, št. 23/05,23/08
- Pravilnik o pogojih in načinu opravljanja mrliško pregledne službe, Uradni list RS, št. 56/93
- Zakon o zdravniški službi, Uradni list RS, št. 72/06, 58/08
- Pravilnik o prevozu, pokopu, izkopu in prekopu posmrtnih ostankov, Uradni list RS, št. 79/97

- Zakon o lekarniški dejavnosti, Uradni list RS, št. 36/04
- Odlok o izločitvi organizacijske enote Zdravstveni dom Sevnica iz Javnega zavoda Zdravstveni center Celje in o ustanovitvi Javnega zavoda Zdravstveni dom Sevnica, Uradni list RS, št. 36/92, 99/07
- Odlok o ustanovitvi Javnega zavoda Lekarna Sevnica, Uradni list RS, št. 76/10.

Dolgoročni cilji podprograma

Zagotoviti pomoč in zdravljenje vsem, ki to pomoč potrebujejo in pripadajo socialno ogroženim skupinam prebivalstva.

Ocena uspeha pri doseganju dolgoročnih ciljev podprograma

Zastavljeni cilji so bili v celoti realizirani. Občanom, ki niso bili zavarovani iz drugega naslova in so izpolnjevali z zakonom predpisane pogoje, smo izvršili prijavo v obvezno zdravstveno zavarovanje in zanje tudi plačali prispevek.

Letni cilji podprograma

Občina je zagotavljala sredstva za obvezno zdravstveno zavarovanje vsem, ki so bili v skladu z zakonodajo upravičeni do tega, da so zavarovani kot občani.

Ocena uspeha pri doseganju zastavljenih letnih ciljev z oceno gospodarnosti in učinkovitosti

Občina Sevnica je plačevala prispevek za osnovno zdravstveno zavarovanje za vse občane, ki so v skladu z zakonodajo (Zakonom o zdravstvenem varstvu in zdravstvenem zavarovanju ter Pravilnikom o merilih za ugotavljanje dohodkov, prihrankov in premoženja občanov za prijavo v obvezno zdravstveno zavarovanje) izpolnjevali pogoje, da so zavarovani kot občani. S tem zavarovanjem imajo le-ti pravico do brezplačnega koriščenja vseh urgentnih zdravstvenih storitev v zdravstvenih institucijah. Povprečno mesečno število občanov, ki jim je obvezno zavarovanje plačevala občina je bilo 420.

17079002 - Mrliško ogledna služba

Opis podprograma

Plačilo storitev mrliško ogledne službe.

Zakonske in druge pravne podlage

Pravilnik o pogojih in načinu opravljanja mrliško pregledne službe (Ur.l. RS, št. 56/1993, 15/2008).

Dolgoročni cilji podprograma

Ugotavljanje in poskus odpravljanja najpogostejših vzrokov smrti.

Ocena uspeha pri doseganju dolgoročnih ciljev podprograma

Cilji so bili doseženi. Na osnovi analize vzrokov smrti so se izvajali razni preventivni programi v okviru dejavnosti Zdravstvenega doma Sevnica in Zavoda za zdravstveno varstvo Celje.

Letni cilji podprograma

Ugotavljanje in poskus odpravljanja najpogostejših vzrokov smrti.

Ocena uspeha pri doseganju zastavljenih letnih ciljev z oceno gospodarnosti in učinkovitosti

Cilji so bili v celoti realizirani. Občina je zagotovila sredstva v skladu z veljavnimi predpisi.

18 - KULTURA, ŠPORT IN NEVLADNE ORGANIZACIJE

Opis področja proračunske porabe

Zajema programe kulture, športa, programe za mladino in financiranje posebnih skupin (veteranske organizacije, verske skupnosti, narodnostne skupnosti in druge posebne skupine). Poslanstvo občine je zagotavljati uresničevanje javnega interesa za kulturo, skrbeti za varstvo kulturne dediščine, vsem interesnim skupinam zagotoviti spodbudne razmere za njihovo delovanje in ustvarjanje ter slediti smernicam nacionalnega in lokalnega programa športa in mladine.

Dokumenti dolgoročnega razvojnega načrtovanja

- Nacionalni program za kulturo 2008-2011
- Nacionalni program športa v RS
- Letni program športa v občini Sevnica

1803 - Programi v kulturi

Opis glavnega programa

Programi v kulturi vključuje sredstva za knjižničarsko dejavnost, založniško dejavnost, umetniške programe, ljubiteljsko kulturo, medije in avdiovizualno dejavnost, druge programe v kulturi ter zoološke in botanične vrtove, akvarije, arboretume ipd.

Dolgoročni cilji glavnega programa

Zagotavljanje pogojev za delovanje in razvoj knjižničarstva in ljubiteljske kulture v občini, varovanje in vzdrževanje kulturne dediščine in ohranjanje doseženega nivoja razvoja drugih kulturnih dejavnosti v občini.

Spodbujanje družabnega in kulturnega življenja, organizacije športnih, kulturnih in družabnih prireditev, ki niso vključene v proračun in jih izvajajo društva, klubi in organizacije.

Glavni letni izvedbeni cilji

Zagotavljanje pogojev za delovanje in razvoj knjižničarstva in ljubiteljske kulture v občini, varovanje in vzdrževanje kulturne dediščine in ohranjanje doseženega nivoja razvoja drugih kulturnih dejavnosti v občini.

Omogočiti društvom in drugim organizacijam na območju celotne občine aktivno delovanje s sofinanciranjem stroškov projektov oz. organizacije prireditev.

Ocena uspeha pri doseganju dolgoročnih ciljev

Zagotavljali smo sredstva za ljubiteljsko kulturno dejavnost, knjižničarsko dejavnost in ohranjanje kulturne dediščine.

18039001 - Knjižničarstvo in založništvo

Opis podprograma

Dejavnost knjižnic, nakup knjig za splošne knjižnice, bibliobus, drugi programi v knjižnicah, izdajanje knjig, brošur, zbornikov, publikacij, ipd.

Zakonske in druge pravne podlage

- Zakon o uresničevanju javnega interesa za kulturo (ZUJIK) (Uradni list RS št. 77/07 - UPB 1, 56/08, 04/10)
- Aneks h kolektivni pogodbi za negospodarske dejavnosti v RS (Uradni list RS št. 99/01, 57/08)
- Zakon o varstvu kulturne dediščine (Uradni list RS št. 16/08-ZVKD-1)
- Pravilnik o določitvi zvrsti kulturne dediščine (Uradni list RS št. 73/00, 102/10)
- Uredba o metodologiji za določitev osnov za izračun sredstev za izvajanje javne službe na področju kulture (Uradni list RS št. 100/03 in 81/09)
- Pravilnik o načinu izvajanja financiranja javnih zavodov, javnih skladov in javnih agencij na področju kulture (Uradni list RS št. 117/02, 97/03, 1/09 in 85/10)
- Pravilnik o izvedbi javnega poziva in javnega razpisa (Uradni list RS št. 93/05, 43/10)
- Kolektivna pogodba za kulturne dejavnosti v Republiki Sloveniji (Uradni list RS št. 45/94, 39/96, 40/97, 39/99-ZMPUPR, 82/99, 102/2000, 52/01, 64/01, 60/08, 61/08, 32/09, 32/09, 22/10, 83/10)
- Zakon o knjižničarstvu (ZKnj-1) (Uradni list RS št. 87/01)
- Pravilnik o načinu določanja skupnih stroškov osrednjih knjižnic, ki zagotavljajo knjižnično dejavnost v več občinah, in stroškov krajevnih knjižnic (Uradni list RS št. 19/03)
- Uredba o osnovnih storitvah knjižnic (Uradni list RS št. 29/03)
- Pravilnik o pogojih za izvajanje knjižnične dejavnosti kot javne službe (Uradni list RS št. 73/03, 70/08)- Odlok o ustanovitvi javnega zavoda Knjižnica Sevnica (Uradni list RS št. 58/01, 109/01, 14/07 in 124/08)
- Uredba o plačah direktorjev v javnem sektorju (Uradni list RS št. 73/05, 103/05, 12/06, 36/06, 46/06, 77/06, 128/07, 37/07, 95/07, 112/07, 104/08, 123/08, 21/09, 61/09, 91/09, 3/10, 27/10, 45/10, 62/10, 88/10)

Dolgoročni cilji podprograma

Zagotavljanje pogojev za delovanje in razvoj knjižničarstva.

Ocena uspeha pri doseganju dolgoročnih ciljev podprograma

Cilji so bili v celot doseženi. Občina Sevnica je zagotavljala sredstva za dejavnost Knjižnice Sevnica in dveh izposojevališč in sicer v Loki pri Zidanem Mostu in v Krmelju. Prav tako je občina zagotavljala sredstva za nakup knjižničnega gradiva.

Letni cilji podprograma

Občina Sevnica zagotavlja sredstva za delovanje JZ Knjižnice Sevnica ter sredstva za knjižnično gradivo.

Ocena uspeha pri doseganju zastavljenih letnih ciljev z oceno gospodarnosti in učinkovitosti

Cilj je v celoti dosežen.

18039002 - Umetniški programi

Opis podprograma

Dejavnost gledališč in drugih javnih kulturnih zavodov (zavodi za kulturo, kulturni centri), kulturni programi samostojnih kulturnih izvajalcev ali drugih pravnih oseb.

Zakonske in druge pravne podlage

- Zakon o uresničevanju javnega interesa za kulturo (ZUJIK) (Uradni list RS št. 77/07 - UPB 1, 56/08, 04/10)
- Aneks h kolektivni pogodbi za negospodarske dejavnosti v RS (Uradni list RS št. 99/01, 57/08)
- Zakon o varstvu kulturne dediščine (Uradni list RS št. 16/08-ZVKD-1)
- Pravilnik o določitvi zvrsti kulturne dediščine (Uradni list RS št. 73/00, 102/10)
- Uredba o metodologiji za določitev osnov za izračun sredstev za izvajanje javne službe na področju kulture (Uradni list RS št. 100/03 in 81/09)
- Pravilnik o načinu izvajanja financiranja javnih zavodov, javnih skladov in javnih agencij na področju kulture (Uradni list RS št. 117/02, 97/03, 1/09 in 85/10)
- Pravilnik o izvedbi javnega poziva in javnega razpisa (Uradni list RS št. 93/05, 43/10)
- Kolektivna pogodba za kulturne dejavnosti v Republiki Sloveniji (Uradni list RS št. 45/94, 39/96, 40/97, 39/99-ZMPUPR, 82/99, 102/2000, 52/01, 64/01, 60/08, 61/08, 32/09, 32/09, 22/10, 83/10)
- Uredba o plačah direktorjev v javnem sektorju (Uradni list RS št. 73/05, 103/05, 12/06, 36/06, 46/06, 77/06, 128/07, 37/07, 95/07, 112/07, 104/08, 123/08, 21/09, 61/09, 91/09, 3/10, 27/10, 45/10, 62/10, 88/10)
- Odlok o ustanovitvi javnega zavoda Zavod za kulturo, šport, turizem in mladinske dejavnosti (Uradni list RS, št. 94/05, 51/09)
- Odlok o ustanovitvi javnega zavoda Posavski muzej Brežice (Uradni list RS št. 82/05)

Dolgoročni cilji podprograma

Sredstva so namenjena za delovanje JZ KŠTM Sevnica, katerega poslanstvo je opravljati naloge na kulturnem, športnem, mladinskem in turističnem področju.

Ocena uspeha pri doseganju dolgoročnih ciljev podprograma

Cilji so bili v celoti doseženi. Občina je zagotovila sredstva za izvajanje dejavnosti javnega zavoda KŠTM Sevnica.

Letni cilji podprograma

Cilj je zagotoviti sredstva za nemoteno delovanje zavoda JZ KŠTM, za izvajanje dejavnosti, za investicije ter sredstva za upravljanje kulturnih objektov.

Ocena uspeha pri doseganju zastavljenih letnih ciljev z oceno gospodarnosti in učinkovitosti

Sredstva smo namenili za dejavnost KŠTM-ja na področju kulture.

18039003 - Ljubiteljska kultura

Opis podprograma

Sofinanciranje dejavnosti in programa sklada za ljubiteljske kulturne dejavnosti (revije, srečanja, poklicna gostovanja), sofinanciranje strokovne službe in organov zveze kulturnih društev, sofinanciranje programa zveze kulturnih društev, programi kulturnih društev, nagrade za kulturne dosežke.

Zakonske in druge pravne podlage

- Zakon o uresničevanju javnega interesa za kulturo (ZUJIK) (Uradni list RS št. 77/07 - UPB 1, 56/08, 04/10)
- Aneks h kolektivni pogodbi za negospodarske dejavnosti v RS (Uradni list RS št. 99/01, 57/08)
- Zakon o varstvu kulturne dediščine (Uradni list RS št. 16/08-ZVKD-1)
- Pravilnik o določitvi zvrsti kulturne dediščine (Uradni list RS št. 73/00, 102/10)
- Pravilnik o varovanju in hranjenju nacionalnega bogastva in muzejskega gradiva, o vpisu v razvid muzejev in o podelitvi pooblastila za opravljanje državne javne službe muzejev (Uradni list RS št. 110/08, 32/09)
- Uredba o metodologiji za določitev osnov za izračun sredstev za izvajanje javne službe na področju kulture (Uradni list RS št. 100/03 in 81/09)
- Pravilnik o načinu izvajanja financiranja javnih zavodov, javnih skladov in javnih agencij na področju kulture (Uradni list RS št. 117/02, 97/03, 1/09 in 85/10)
- Kolektivna pogodba za kulturne dejavnosti v Republiki Sloveniji (Uradni list RS št. 45/94, 39/96, 40/97, 39/99-ZMPUPR, 82/99, 102/2000, 52/01, 64/01, 60/08, 61/08, 32/09, 32/09, 22/10, 83/10)
- Zakon o skladu Republike Slovenije za ljubiteljske kulturne dejavnosti (Uradni list RS, št. 1/96, 29/10)

Dolgoročni cilji podprograma

Zagotavljati sredstva za uresničevanje javnega interesa za kulturo. Spodbujanje družabnega in kulturnega življenja, organizacije športnih, kulturnih in družabnih prireditev, ki niso vključene v proračun in jih izvajajo društva, klubi in organizacije.

Ocena uspeha pri doseganju dolgoročnih ciljev podprograma

Zagotovili smo sredstva za uresničevanje javnega interesa za kulturo ter s temi sredstvi spodbujali tudi društveno dejavnost na področju ljubiteljske kulturne dejavnosti.

Letni cilji podprograma

Cilj je zagotoviti sredstva za programe in delovanje JSKD Sevnica ter zagotoviti sredstva za izvedbo javnega razpisa za sofinanciranje kulturnih programov in projektov.

Omogočiti društvom in drugim organizacijam na območju celotne občine aktivno delovanje s sofinanciranjem stroškov projektov oz. organizacije prireditev.

Ocena uspeha pri doseganju zastavljenih letnih ciljev z oceno gospodarnosti in učinkovitosti

Cilji so bili delno doseženi, občina je zagotovila sredstva za izvedbo javnega razpisa, vendar ne v celoti, sredstva za izvajanje programa JSKD Sevnica pa je zagotovila v skladu s pogodbo. Prav tako je zagotovila sredstva za delovanje zveze na področju kulture.

18039004 - Mediji in avdiovizualna kultura

Opis podprograma

Lokalni časopis, lokalni radio, lokalna televizija, sofinanciranje glasil, izgradnja kabelskega TV sistema.

Zakonske in druge pravne podlage

Zakon o uresničevanju javnega interesa za kulturo, Zakon o varstvu kulturne dediščine, Zakon o arhivski dejavnosti in arhivih, Zakon o vojnih grobiščih, Zakon o knjižničarstvu, Zakon o skladu Republike Slovenije za ljubiteljske kulturne dejavnosti, Zakon o medijih, Zakon o društvih, Zakon o pravnem položaju verskih skupnosti, Zakon o samoupravnih narodnih skupnostih, Zakon o športu;

Dolgoročni cilji podprograma

Dolgoročni cilj izhaja iz ustavne pravice občanov o informiranosti. Lokalna skupnost v tem pogledu skrbi za lokalno informiranost v skladu s svojimi zmožnostmi.

Ocena uspeha pri doseganju dolgoročnih ciljev podprograma

Cilj je bil dosežen.

Letni cilji podprograma

V sklopu letnega izvedbenega načrta smo si zastavili cilj obdobno izdati krajevno glasilo.

Ocena uspeha pri doseganju zastavljenih letnih ciljev z oceno gospodarnosti in učinkovitosti

Cilj je bil dosežen.

18039005 - Drugi programi v kulturi

Opis podprograma

Upravljanje in tekoče vzdrževanje kulturnih objektov (kulturnih domov in centrov, spominskih sob in drugih kulturnih objektov), najemnine za kulturne objekte, nakup, gradnja in investicijsko vzdrževanje javnih kulturnih zavodov (knjižnice, muzeji, galerije, gledališča), nakup, gradnja in investicijsko vzdrževanje kulturnih domov in večnamenskih kulturnih centrov).

Zakonske in druge pravne podlage

- Zakon o uresničevanju javnega interesa za kulturo (ZUJIK) (Uradni list RS št. 77/07 - UPB 1, 56/08, 04/10)
- Aneks h kolektivni pogodbi za negospodarske dejavnosti v RS (Uradni list RS št. 99/01, 57/08)
- Zakon o varstvu kulturne dediščine (Uradni list RS št. 16/08-ZVKD-1)
- Pravilnik o določitvi zvrsti kulturne dediščine (Uradni list RS št. 73/00, 102/10)- Uredba o metodologiji za določitev osnov za izračun sredstev za izvajanje javne službe na področju kulture (Uradni list RS št. 100/03 in 81/09)
- Pravilnik o načinu izvajanja financiranja javnih zavodov, javnih skladov in javnih agencij na področju kulture (Uradni list RS št. 117/02, 97/03, 1/09 in 85/10)
- Pravilnik o izvedbi javnega poziva in javnega razpisa (Uradni list RS št. 93/05, 43/10)
- Kolektivna pogodba za kulturne dejavnosti v Republiki Sloveniji (Uradni list RS št. 45/94, 39/96, 40/97, 39/99-ZMPUPR, 82/99, 102/2000, 52/01, 64/01, 60/08, 61/08, 32/09, 32/09, 22/10, 83/10)
- Zakon o knjižničarstvu (ZKnj-1) (Uradni list RS št. 87/01)
- Pravilnik o načinu določanja skupnih stroškov osrednjih knjižnic, ki zagotavljajo knjižnično dejavnost v več občinah, in stroškov krajevnih knjižnic (Uradni list RS št. 19/03)
- Uredba o osnovnih storitvah knjižnic (Uradni list RS št. 29/03)
- Pravilnik o pogojih za izvajanje knjižnične dejavnosti kot javne službe (Uradni list RS št. 73/03, 70/08)
- Odlok o ustanovitvi javnega zavoda Knjižnica Sevnica (Uradni list RS št. 58/01, 109/01, 14/07 in 124/08)
- Uredba o plačah direktorjev v javnem sektorju (Uradni list RS št. 73/05, 103/05, 12/06, 36/06, 46/06, 77/06, 128/07, 37/07, 95/07, 112/07, 104/08, 123/08, 21/09, 61/09, 91/09, 3/10, 27/10, 45/10, 62/10, 88/10)

Dolgoročni cilji podprograma

Cilj je, da zagotovimo sredstva za investicijsko vzdrževanje Knjižnice Sevnica, Kulturne dvorane Sevnica, izvajamo investicijska in vzdrževalna dela kulturnih objektov.

Ocena uspeha pri doseganju dolgoročnih ciljev podprograma

Občina je zagotovila sredstva za vzdrževanje kulturnih objektov in sicer preko javnega zavoda KŠTM Sevnica, ki je tudi upravljavec objektov.

Letni cilji podprograma

V letu 2011 bo občina namenila sredstva za investicijsko vzdrževanje Knjižnice Sevnica in ostalih kulturnih objektov v naši občini.

Ocena uspeha pri doseganju zastavljenih letnih ciljev z oceno gospodarnosti in učinkovitosti

Cilj je bil dosežen.

1804 - Podpora posebnim skupinam

Opis glavnega programa

Podpora posebnim skupinam vključuje sredstva za financiranje programov veteranskih organizacij, verskim skupnostim, narodnostnih skupnosti in romske skupnosti ter drugih posebnih skupin.

Dolgoročni cilji glavnega programa

Naš dolgoročni cilj je ustvariti spodbudno okolje za delovanje različnih interesnih skupin.

Glavni letni izvedbeni cilji

Naš cilj je ustvariti spodbudno okolje za delovanje različnih interesnih skupin.

Ocena uspeha pri doseganju dolgoročnih ciljev

Cilj je bil dosežen.

18049001 - Programi veteranskih organizacij

Opis podprograma

Sofinanciranje programov društev vojnih invalidov, veteranov, borcev, zamolčanih grobov ipd.

Zakonske in druge pravne podlage

- Zakon o društvih (Uradni list RS, št. 61/06 in 58/09)

Dolgoročni cilji podprograma

Naš cilj je podpirati različne interesne skupine s sofinanciranjem njihovih programov in projektov.

Ocena uspeha pri doseganju dolgoročnih ciljev podprograma

Sredstva so bila razdeljena med različne interesne skupine za sofinanciranje njihovih programov in projektov, torej je cilj dosežen.

Letni cilji podprograma

Naš cilj je podpirati različne interesne skupine s sofinanciranjem njihovih programov in projektov.

Ocena uspeha pri doseganju zastavljenih letnih ciljev z oceno gospodarnosti in učinkovitosti

Sredstva so bila razdeljena med različne interesne skupine za sofinanciranje njihovih programov in projektov, torej je cilj dosežen.

1805 - Šport in prostočasne aktivnosti

Opis glavnega programa

Šport in prostočasne aktivnosti vključuje sredstva za financiranje programov na področju športa in programov za mladino.

Dolgoročni cilji glavnega programa

Soustvarjanje pogojev, da se čim večje število prebivalcev občine Sevnica ukvarja s športom ali športno rekreacijo - zagotavljanje ustrezne športne infrastrukture dostopne za vse udeležence v športu. Omogočiti mladim izvajanje dejavnosti s področja sociale, vzgoje, neformalnega izobraževanja, prostočasnih dejavnosti, kulture, javnega obveščanja in mednarodnega sodelovanja mladine in otrok.

Glavni letni izvedbeni cilji

Omogočiti in spodbuditi zainteresirana društva in javnost za vključevanje v športno in mladinsko dejavnost, ki jo načrtuje JZ KŠTM

Ocena uspeha pri doseganju dolgoročnih ciljev

Z namenjenimi sredstvi za zavod KŠTM Sevnica smo soustvarjali pogoje za različno športno dogajanje in razvoj športa v naši občini.

18059001 - Programi športa

Opis podprograma

Dejavnost javnih zavodov za šport, financiranje strokovne službe in organov športne zveze, nagrade za športnike in športne delavce, promocijske športne prireditve, strokovno izobraževanje v športu, financiranje športa v vrtcih in šolah (predšolska in šolska mladina), financiranje športa v društvih (interesna športna vzgoja otrok in mladine, kakovostni šport, vrhunski šport, rekreacija), financiranje športa invalidov, upravljanje in vzdrževanje športnih objektov (dvoran, igrišč - obratovalni stroški, zavarovanje in upravljanje), najemnine športnih objektov (dvorane, telovadnice, igrišča), nakup, gradnja in vzdrževanje športnih objektov.

Zakonske in druge pravne podlage

- Zakon o športu (Ur. list RS št. 22/98)
- Nacionalni program športa (Ur. list RS št. 24/00)
- Pravilnik o sofinanciranju letnega programa športa v občini Sevnica (Uradni list RS, št. 106/09)
- Odlok o ustanovitvi javnega zavoda Zavod za kulturo, šport, turizem in mladinske dejavnosti (Uradni list RS, št. 94/05, 51/09)

Dolgoročni cilji podprograma

Soustvarjanje pogojev, da se čim večje število prebivalcev občine Sevnica ukvarja s športom ali športno rekreacijo - zagotavljanje ustrezne športne infrastrukture, dostopne za vse udeležence v športu.

Ocena uspeha pri doseganju dolgoročnih ciljev podprograma

Cilj je dosežen.

Letni cilji podprograma

Leni izvedbeni cilj je zagotavljanje sredstev za delovanje in dejavnost JZ KŠTM ter sofinanciranje investicij na področju športa. Občina bo na podlagi javnega razpisa razdelila sredstva za izvajanje letnega programa športa.

Ocena uspeha pri doseganju zastavljenih letnih ciljev z oceno gospodarnosti in učinkovitosti

Cilj je dosežen.

18059002 - Programi za mladino

Opis podprograma

Dejavnost mladinskih centrov, sofinanciranje dejavnosti društev, ki delajo z mladimi (klubi študentov, društva prijateljev mladine, skavti, taborniki), sofinanciranje programov preživljanja prostega časa otrok in mladine med počitnicami in ob koncih tedna, nakup gradnja in vzdrževanje prostorov za mladinsko dejavnost, nakup, gradnja in vzdrževanje mladinskih zdravilišč in letovišč.

Zakonske in druge pravne podlage

- Zakon o javnih uslužbencih (Uradni list RS št. 63/07-ZJU-UPB3, 65/08, 69/08, 69/08 in 74/09)
- Zakon o sistemu plač v javnem sektorju (Uradni list RS št. 95/07, 110/2007 Skl.US: U-I-275/07-5, 17/2008, 58/2008, 69/2008-ZTFI-A, 69/2008-ZZavar-E, 80/2008, 120/2008 Odl.US: U-I-159/08-18, 20/2009-ZZZPF, 48/2009)
- Odlok o ustanovitvi javnega zavoda Zavod za kulturo, šport, turizem in mladinske dejavnosti (Uradni list RS, št. 94/05, 51/09)

Dolgoročni cilji podprograma

Omogočiti mladim izvajanje dejavnosti s področja sociale, vzgoje, neformalnega izobraževanja, prostočasnih dejavnosti, kulture, javnega obveščanja in mednarodnega sodelovanja mladine in otrok.

Ocena uspeha pri doseganju dolgoročnih ciljev podprograma

Cilj je bil dosežen.

Letni cilji podprograma

Zagotoviti sredstva za delovanje JZ KŠTM na področju mladine ter sredstva za izvedbo javnega razpisa.

Ocena uspeha pri doseganju zastavljenih letnih ciljev z oceno gospodarnosti in učinkovitosti

Občina je delno dosegla zastavljeni cilj izvedbe javnih razpisov s področja mladine.

19 - IZOBRAŽEVANJE

Opis področja proračunske porabe porabe

Zajema programe na področju predšolske vzgoje, osnovnošolskega izobraževanja, poklicnega izobraževanja, srednjega splošnega izobraževanja, osnovnega glasbenega izobraževanja, izobraževanja odraslih in višjega in visokega strokovnega izobraževanja ter vse oblike pomoči šolajočim. Poslanstvo občine je zagotoviti primerne pogoje za izvajanje predšolske vzgoje, osnovnošolskega izobraževanja, osnovnega glasbenega izobraževanja ter zagotoviti različne oblike pomoči šolajočim.

Dokumenti dolgoročnega razvojnega načrtovanja

Bela knjiga o vzgoji in izobraževanju v Republiki Sloveniji.

1902 - Varstvo in vzgoja predšolskih otrok

Opis glavnega programa

Varstvo in vzgoja predšolskih otrok vključuje sredstva za financiranje vrtcev in drugih oblik varstva in vzgoje otrok.

Dolgoročni cilji glavnega programa

Dolgoročni cilj je zagotoviti kakovostno predšolsko vzgojo.

Glavni letni izvedbeni cilji

Zagotoviti primerne prostore, materialno opremljenost ter ostale pogoje za izvajanje predšolske vzgoje v skladu z normativi.

Ocena uspeha pri doseganju dolgoročnih ciljev

Cilj je bil realiziran.

19029001 - Vrtci

Opis podprograma

Dejavnost javnih in zasebnih vrtcev (plačilo razlike med ceno programov in plačili staršev, dodatni programi v vrtcih, sofinanciranje letovanja, zimovanja,) nakup, gradnja in vzdrževanje vrtcev.

Zakonske in druge pravne podlage

- Ustava Republike Slovenije,
- Zakon o zavodih(Uradni list RS št.12/91, 8/096)
- Zakon o organizaciji in financiranju vzgoje in izobraževanja (Uradni list RS, št.16/07-uradno prečiščeno besedilo, 36/08, 58/09, 64/09 in 65/09),
- Zakon o vrtcih (Uradni list RS, št.100/05-uradno prečiščeno, 25/08 in 36/10),

- Zakon o usmerjanju otrok s posebnimi potrebami (Uradni list RS, št.3/07 - uradno prečiščeno besedilo)
- Pravilnik o plačilih staršev za programe v vrtcih (Uradni list RS, št.129/06, 79/08, 119/08 in 102/09)
- Pravilnik o metodologiji za oblikovanje cen programov v vrtcih, ki izvajajo javno službo (Uradni list RS, št.97/03, 77/05 in 120/05),
- Pravilnik o normativih in kadrovskih pogojih za opravljanje dejavnosti predšolske vzgoje (Uradni list RS, št.75/05, 82/05, 76/08, 77/09 in 79/09),
- Sklep o določitvi cen programov predšolske vzgoje v vrtcih v Občini Sevnica (Uradni list RS, št.41/09 in 78/09),
- Pravilnik o normativih in minimalnih tehničnih pogojih za prostor in opremo vrtcev (Uradni list RS, št.73/00, 75/05, 33/08, 126/08),
- drugi predpisi.

Dolgoročni cilji podprograma

Cilji:

1. Zagotavljanje pogojev za opravljanje dejavnosti predšolske vzgoje na območju občine in ohranjanje javne mreže vrtcev.
2. Zagotavljanje kakovosti izvajanja programov za predšolske otroke - Kurikul za vrtce ter vključevanje čim večjega števila otrok v javne vrtce.
3. Zagotoviti optimalno organiziranost predšolske vzgoje v vrtcih (v sodelovanju s posameznimi izvajalci).
Kazalci:število vključenih otrok v vrtce in število oddelkov.

Ocena uspeha pri doseganju dolgoročnih ciljev podprograma

Cilji so bili realizirani. Z zgraditvijo novega vrtca v Sevnici in odprtjem novega oddelka v OŠ Šentjanž so se izboljšali materialni pogoji za izvajanje predšolske vzgoje ter povečalo število vključenih otrok in število oddelkov.

Letni cilji podprograma

Cilji:
1. Zagotoviti pogoje za opravljanje dejavnosti predšolske vzgoje na območju občine in ohraniti javno mrežo vrtcev ter zagotoviti kakovost v izvajanju programov.
2. V sodelovanju z vrtci, ki izvajajo dejavnost predšolske vzgoje na območju občine, zagotoviti optimalno organiziranost predšolske vzgoje. Ugotoviti možnosti racionalizacije.
3. S spremljanjem poslovanja vrtcev ugotavljati gibanje stroškov vrtcev in s tem cene programov ter cene po potrebi pravočasno uskladiti.
4. V primeru ugotovitve večjega vpisa otrok, kot so razpoložljive kapacitete, zagotoviti delovanje novih oddelkov oziroma drugih oblik varstva in vzgoje otrok.
Kazalci: število oddelkov vrtca, število vključenih otrok v vrtce.

Ocena uspeha pri doseganju zastavljenih letnih ciljev z oceno gospodarnosti in učinkovitosti

Cilji so bili realizirani. Z zgraditvijo novega vrtca v Sevnici in odprtjem novega oddelka v OŠ Šentjanž so se izboljšali materialni pogoji za izvajanje predšolske vzgoje ter povečalo število vključenih otrok in število oddelkov. V letu 2011 smo odprli dodatno tri nove oddelke.

1903 - Primarno in sekundarno izobraževanje

Opis glavnega programa

Primarno in sekundarno izobraževanje vključuje sredstva za financiranje osnovnih šol, glasbenih šol, splošnega srednjega in poklicnega šolstva in podporne storitve v primarnem in sekundarnem izobraževanju.

Dolgoročni cilji glavnega programa

Naš dolgoročni cilj je kakovostno osnovnošolsko izobraževanje, sodobni vzgojno-izobraževalni programi ter ustrezna šolska mreža.

Glavni letni izvedbeni cilji

Glavni letni izvedbeni cilj je zagotavljati primerne prostore in opremo za izvajanje osnovnošolskega in osnovnega glasbenega izobraževanja, zagotavljati šolske prevoze, financirati dodatne dejavnosti,

Ocena uspeha pri doseganju dolgoročnih ciljev

Cilji so bili realizirani.

19039001 - Osnovno šolstvo

Opis podprograma

Materialni stroški v osnovnih šolah (za prostore in opremo v osnovnih šolah in druge materialne stroške, zavarovanje), dodatne dejavnosti v osnovnih šolah, varstvo vozačev (kadri), tekmovanja učencev (nagrade), nakup, gradnja in vzdrževanje osnovnih šol.

Zakonske in druge pravne podlage

- Ustava Republike Slovenije
- Zakon o zavodih(Uradni list RS št. 12/91, 8/096)
- Zakon o organizaciji in financiranju vzgoje in izobraževanja (Uradni list RS, št. 16/07-uradno prečiščeno besedilo, 36/08, 58/09, 64/09 in 65/09),
- Zakon o osnovni šoli (Uradni list RS, št. 81/06 -uradno prečiščeno, 102/07),
- Zakon o usmerjanju otrok s posebnimi potrebami (Uradni list RS, št. 3/07 - uradno prečiščeno besedilo)

Dolgoročni cilji podprograma

Zagotavljanje prostorskih in materialnih pogojev za delovanje javnih vzgojno - izobraževalnih zavodov.

Ocena uspeha pri doseganju dolgoročnih ciljev podprograma

Cilji so bili realizirani v skladu z veljavnimi normativi in standardi.

Letni cilji podprograma

Pozornost bo namenjena izvajanju aktivnosti in ukrepov, ki jih zahteva uvedba devetletke. Nadaljevali bomo z zagotavljanjem materialnih in prostorskih pogojev, ki jih nalaga nov šolski sistem.

Ocena uspeha pri doseganju zastavljenih letnih ciljev z oceno gospodarnosti in učinkovitosti

Zastavljeni cilji so bili realizirani. Sredstva za fiksne stroški poslovanja javnih zavodov (ogrevanje, elektrika, komunala,zavarovalne premije, ter drugi materialni stroški) ter sredstva za dodatne dejavnosti šol (varstvo vozačev, zgodnje učenje tujega jezika v 3. razredu, sofinanciranje tekmovanj učencev v znanju) so se zagotavljala po planu oziroma na osnovi sklenjenih pogodb. Za zagotavljanje materialnih stroškov ter dodatne dejavnosti šol je bilo na osnovi sprejetega proračuna sklenjenih 7 pogodb o financiranju javnih zavodov v letu 2011.

19039002 - Glasbeno šolstvo

Opis podprograma

Materialni stroški glasbenih šol (za prostore in opremo glasbenih šol ter druge materialne stroške, zavarovanje,), nadomestila stroškov delavcem v skladu s kolektivno pogodbo, dodatni programi v glasbenih šolah, nakup, gradnja in vzdrževanje glasbenih šol.

Zakonske in druge pravne podlage

- Zakon o organizaciji in financiranju vzgoje in izobraževanja (Uradni list RS, št.16/07-uradno prečiščeno besedilo, 36/08, 58/09, 64/09 in 65/09),
- Zakon o glasbenih šolah (Uradni list RS, št.81/06 -uradno prečiščeno).

Dolgoročni cilji podprograma

Zagotavljanje pogojev za delovanje Glasbene šole Sevnica.

Ocena uspeha pri doseganju dolgoročnih ciljev podprograma

Cilji so bili realizirani v skladu z veljavnimi normativi in standardi.

Letni cilji podprograma

Zagotavljanje sredstev za: materialne stroške za delovanje, za tekoče vzdrževanje objekta ter za pokrivanje stroškov delavcem po kolektivni pogodbi.

Ocena uspeha pri doseganju zastavljenih letnih ciljev z oceno gospodarnosti in učinkovitosti

Zastavljeni cilji so bili realizirani. Fiksni stroški poslovanja in delovanja javnega zavoda (ogrevanje, elektrika, komunala,zavarovalne premije, ter drugi materialni stroški) ter sredstva za nadomestila delavcem v skladu s kolektivno pogodbo so se zagotavljala po planu oziroma na osnovi sklenjene pogodbe o financiranju javnega zavoda v letu 2011.

1906 - Pomoči šolajočim

Opis glavnega programa

Pomoči šolajočim vključuje sredstva za pomoči v osnovnem šolstvu, štipendije in študijske pomoči.

Dolgoročni cilji glavnega programa

Naš dolgoročni cilj je zagotovitev enakih pogojev učencem za šolanje in večja kakovost vzgojnega dela.

Glavni letni izvedbeni cilji

Zagotoviti enake pogoje za šolanje vsem učencem v naši občini z regresiranim šolskim prevozom in doplačilom za šolo v naravi.

Ocena uspeha pri doseganju dolgoročnih ciljev

Cilji so bili realizirani.

19069001 - Pomoči v osnovnem šolstvu

Opis podprograma

Subvencioniranje šole v naravi, subvencioniranje nakupa šolskih potrebščin, subvencioniranje šolske prehrane, regresiranje prevozov učencev iz kraja bivanja v šolo in nazaj.

Zakonske in druge pravne podlage

- Zakon o organizaciji in financiranju vzgoje in izobraževanja (Uradni list RS, št.16/07-uradno prečiščeno besedilo, 36/08, 58/09, 64/09 in 65/09),

Dolgoročni cilji podprograma

- zagotoviti varne ter pravočasne prevoze vseh učencev, ki so upravičeni do brezplačnih prevozov,
  - zagotavljanje pogojev za obiskovanje šole v naravi vsem udeležencem,
  - zagotavljanje dodatnih sredstev za subvencioniranje prehrane učencem.

Ocena uspeha pri doseganju dolgoročnih ciljev podprograma

Cilji so bili realizirani.

Letni cilji podprograma

- zagotovitev prevozov. Podlaga je v sklenjeni pogodbah z izvajalci prevozov.
- omogočiti učencem udeležbo v programu šole v naravi. Predvideno število učencev udeležencev šole v naravi v letu 2011- 5. razredi,
- zagotoviti sredstva za subvencioniranje prehrane učencem. Dodatna sredstva za pripravo toplih malic in kosil za učence.

Ocena uspeha pri doseganju zastavljenih letnih ciljev z oceno gospodarnosti in učinkovitosti

Cilji so bili realizirani v skladu z veljavnimi predpisi, pogodbami in sklenjenimi dogovori.

20 - SOCIALNO VARSTVO

Opis področja proračunske porabe

Zajema programe na področju urejanja sistema socialnega varstva, ter programe pomoči, ki so namenjeni varstvu naslednjih skupin prebivalstva: družin, starih, najrevnejših slojev prebivalstva, telesno in duševno prizadetih oseb in zasvojenih oseb. Poslanstvo občine je zagotoviti socialno varstvo ter potrebno pomoč različnim skupinam prebivalstva, ki to pomoč potrebujejo.

Dokumenti dolgoročnega razvojnega načrtovanja

Resolucija o nacionalnem programu socialnega varstva za obdobje 2006-2010 in naprej.

2002 - Varstvo otrok in družine

Opis glavnega programa

Varstvo otrok in družine vključuje sredstva za programe v pomoč družini na lokalnem nivoju.

Dolgoročni cilji glavnega programa

Zagotoviti sredstva za izboljšanje socialnega položaja in varstva otrok in družine v občini Sevnica.

Glavni letni izvedbeni cilji

Zagotoviti sredstva za izboljšanje socialnega položaja in varstva otrok in družine v občini Sevnica.

Ocena uspeha pri doseganju dolgoročnih ciljev

Cilji so bili realizirani.

20029001 - Drugi programi v pomoč družini

Opis podprograma

Pomoč staršem ob rojstvu otrok, sofinanciranje nakupa, gradnje in vzdrževanja materinskih domov.

Zakonske in druge pravne podlage

- Pravilnik o enkratni denarni pomoči za novorojence v Občini Sevnica. (UL RS,št.25/09 - uradno prečiščeno besedilo).

Dolgoročni cilji podprograma

Dolgoročni cilj je predvsem pomoč družini ob rojstvu otroka oziroma novorojencu, saj se stroški z novim družinskim članom povečajo, hkrati pa je ukrep namenjen tudi povečanju števila rojstev ter zmanjševanju revščine.

Ocena uspeha pri doseganju dolgoročnih ciljev podprograma

Cilji so bili realizirani.

Letni cilji podprograma

Naš cilj je, da bomo vsaki družini ob rojstvu novorojenčka pomagali z darilnim bonom.

Ocena uspeha pri doseganju zastavljenih letnih ciljev z oceno gospodarnosti in učinkovitosti

Cilji so bili realizirani v skladu z veljavnimi predpisi.

2004 - Izvajanje programov socialnega varstva

Opis glavnega programa

Izvajanje programov socialnega varstva vključuje sredstva za izvajanje programov v centrih za socialno delo, programe v pomoč družini na lokalnem nivoju, institucionalno varstvo, pomoči materialno ogroženim in zasvojenim ter drugim ranljivim skupinam.

Dolgoročni cilji glavnega programa

V okviru glavnega programa želimo uresničiti predvsem dva dolgoročna cilja. Zagotoviti želimo potrebna sredstva za izvajanje socialno varstvenih storitev, ki jih potrebujejo določene skupine uporabnikov ter nujno potrebna sredstva za preživetje socialno ogroženih in invalidnih oseb.

Glavni letni izvedbeni cilji

Zagotoviti sredstva za socialno varstvo socialno ogroženih skupin.

Ocena uspeha pri doseganju dolgoročnih ciljev

Cilji so bili uresničeni glede na zakonske obveznosti.

20049002 - Socialno varstvo invalidov

Opis podprograma

Financiranje bivanja invalidov v varstveno delovnih centrih in zavodih za usposabljanje, financiranje družinskega pomočnika.

Zakonske in druge pravne podlage

- Zakon o socialnem varstvu (Uradni list RS, št. 3/07),
- Resolucija o nacionalnem programu socialnega varstva za obdobje 2006-2010 (Uradni list RS, št. 39/06)
- Pravilnik o standardih in normativih socialno varstvenih storitev (Uradni list RS, št. 45/2010).

Dolgoročni cilji podprograma

Zagotavljanje storitev javne službe za invalide.

Ocena uspeha pri doseganju dolgoročnih ciljev podprograma

Dolgoročne cilje uresničujemo glede na zakonske obveznosti.

Letni cilji podprograma

Zagotavljanje storitev javne službe za invalide.

Ocena uspeha pri doseganju zastavljenih letnih ciljev z oceno gospodarnosti in učinkovitosti

Cilji so bili v skladu z veljavnimi predpisi v celoti realizirani.

20049003 - Socialno varstvo starih

Opis podprograma

Financiranje bivanja starejših oseb v splošnih socialnih zavodih, dnevnih centrih, sofinanciranje pomoči družini na domu, sofinanciranje centrov za pomoč na domu, investicije v domove za starejše, dnevne centre in centre za pomoč na domu preživninsko varstvo kmetov.

Zakonske in druge pravne podlage

- Zakon o socialnem varstvu (Uradni list RS, št. 3/07),
- Resolucija o nacionalnem programu socialnega varstva za obdobje 2006-2010 (Uradni list RS, št. 39/06),

- Strategija varstva starejših do leta 2010 -Solidarnost, sožitje in kakovostno staranje prebivalstva (sprejela Vlada RS 21.9.2006),
- Pravilnik o standardih in normativih socialno varstvenih storitev (Uradni list RS, št. 45/2010),
- Pravilnik za oblikovanje cen socialno varstvenih storitev (Uradni list RS, št. 87/06, 127/06, 8/07, 51/08),
- Pravilnik o minimalnih tehničnih pogojih za izvajanje storitev institucionalnega varstva starejših oseb, pomoči na domu in socialnega servisa (Uradni list RS, št. 6/99, 67/06),
- Uredba o merilih za določanje oprostitev pri plačilih socialno varstvenih storitev (Uradni list RS, št. 110/04),
- Pravilnik o koncesijah na področju socialnega varstva (Uradni list RS, št. 72/04, 113/08).

Dolgoročni cilji podprograma

Zagotavljanje različnih oblik pomoči starejšim osebam in odraslim s posebnimi potrebami.
Izhodišče pri določanju ciljev podprograma socialnega varstva starih je zagotavljanje kvalitete življenja posameznikov zlasti na področjih življenjskega standarda. Pravica do institucionalnega varstva se uveljavlja po načelu enake dostopnosti za vse upravičence pod pogoji, ki jih določa zakon in po načelu socialne pravičnosti.

Ocena uspeha pri doseganju dolgoročnih ciljev podprograma

Cilji so bili realizirani v skladu z veljavnimi predpisi

Letni cilji podprograma

Zagotoviti sredstva za različne oblike pomoči, predvsem za populacijo starejših občanov.

Ocena uspeha pri doseganju zastavljenih letnih ciljev z oceno gospodarnosti in učinkovitosti

Cilji so bili v skladu z veljavnimi predpisi v celoti realizirani. Poplačan je bil še del obveznosti iz leta 2010.

20049004 - Socialno varstvo materialno ogroženih

Opis podprograma

Enkratne socialne pomoči zaradi socialne ogroženosti, pomoč pri uporabi stanovanja (subvencioniranje najemnin), sofinanciranje zavetišč za brezdomce, plačilo pogrebnih stroškov za umrle brez dedičev.

Zakonske in druge pravne podlage

- Zakon o socialnem varstvu (Uradni list RS, št. 3/07),
- Resolucija o nacionalnem programu socialnega varstva za obdobje 2006-2010 (Uradni list RS, št. 39/06),
- Program boja proti revščini in socialni izključenosti (MDDSZ , leto 2000),
- Zakon o pokopališki in pogrebni dejavnosti (Uradni list RS, štev. 34/84, 26/90),
- Pravilnik o dodeljevanju socialne pomoči v Občini Sevnica (Uradni list RS, št. 44/06).

Dolgoročni cilji podprograma

Z dodeljevanjem socialnih transferjev se poskuša pomagati materialno ogroženim skupinam prebivalstva - posameznikom in družinam pri zmanjševanju revščine in socialne izključenosti ali premostitvi težav ob trenutno povečanih stroških.

Ocena uspeha pri doseganju dolgoročnih ciljev podprograma

Cilji so bili realizirani v skladu z veljavnimi predpisi

Letni cilji podprograma

Zagotoviti sredstva za subvencije najemnin ter sredstva za denarno socialno pomoč.

Ocena uspeha pri doseganju zastavljenih letnih ciljev z oceno gospodarnosti in učinkovitosti

Cilji so bili realizirani v skladu z veljavnimi predpisi. Vsem prosilcem, ki so izpolnjevali pogoje so bila skladno s predpisi zagotovljena sredstva (za občinsko socialno pomoč, za subvencijo najemnin , za plačilo pogrebnih stroškov ter stroškov v zavetišču za brezdomce).

20049006 - Socialno varstvo drugih ranljivih skupin

Opis podprograma

Sodelovanje z nevladnimi organizacijami (sofinanciranje društev s področja socialnega varstva: Rdeči križ, Karitas, društvo za pomoč duševno prizadetim, društvo slepih, gluhih, paraplegikov, distrofikov, diabetikov, ipd).

Zakonske in druge pravne podlage

- Zakon o socialnem varstvu (Uradni list RS, št.3/07),
- Resolucija o nacionalnem programu socialnega varstva za obdobje 2006-2010 (Uradni list RS, št.39/06),

Dolgoročni cilji podprograma

Dolgoročni cilji podprograma so predvsem:
- izboljšati dostop in kakovost do storitev in programov in hkrati povečati njihovo ciljno usmerjenost in učinkovitost, - spodbujati društva in ostale izvajalce k razvoju kakovosti, učinkovitosti in inovativnosti socialno varstvenih programov ter vključevanju večjega števila občanov v socialno varstvene programe,
- dopolnjevati mrežo socialno varstvenih programov,
- spodbujati pluralnost izvajalcev ter oblikovanje novih pristopov za obvladovanje socialnih stisk in za dvig kakovosti življenja vseh starostnih struktur prebivalstva.

Kazalci, s katerimi se bo merilo doseganje zastavljenih ciljev, so predvsem:
- delež vključenih oseb v programe socialnega varstva,
- večanje kvalitete življenja občanov, - zmanjševanje socialne izključenosti posameznih skupin prebivalstva.

Ocena uspeha pri doseganju dolgoročnih ciljev podprograma

Cilji so bili realizirani v skladu z veljavnimi predpisi.

Letni cilji podprograma

Naši letni izvedbeni cilji si skladajo z dolgoročnimi cilji:
- izboljšati dostop in kakovost do storitev in programov in hkrati povečati njihovo ciljno usmerjenost in učinkovitost,
- spodbujati društva in ostale izvajalce k razvoju kakovosti, učinkovitosti in inovativnosti socialno varstvenih programov ter vključevanju večjega števila občanov v socialno varstvene programe,
- dopolnjevati mrežo socialno varstvenih programov, - spodbujati pluralnost izvajalcev ter oblikovanje novih pristopov za obvladovanje socialnih stisk in za dvig kakovosti življenja vseh starostnih struktur prebivalstva.

Kazalci, s katerimi se bo merilo doseganje zastavljenih ciljev, so predvsem:
- delež vključenih oseb v programe socialnega varstva,
- večanje kvalitete življenja občanov,
- zmanjševanje socialne izključenosti posameznih skupin prebivalstva.

Ocena uspeha pri doseganju zastavljenih letnih ciljev z oceno gospodarnosti in učinkovitosti

Cilji so bili realizirani v skladu z veljavnimi predpisi. Razdeljena sredstva na razpisu so pomagala k izpeljavi programov društev in pripomogla k njihovem delovanju. Območnemu združenju Rdečega križa Sevnica pa smo na osnovi sklenjene pogodbe zagotovili sredstva za materialne stroške ter za izvedbo dogovorjenih programov.

22 - SERVISIRANJE JAVNEGA DOLGA

Opis področja proračunske porabe

Zajema program upravljanja z javnim dolgom na občinski ravni. Poslanstvo občine je učinkovito upravljanje z javnim dolgom na občinski ravni.

Dokumenti dolgoročnega razvojnega načrtovanja

Dokumenti dolgoročnega načrtovanja so amortizacijski načrti posameznih kreditov.

2201 - Servisiranje javnega dolga

Opis glavnega programa

Servisiranje javnega dolga vključuje sredstva za odplačilo obveznosti iz naslova financiranja izvrševanja občinskega proračuna in sredstva za plačilo stroškov financiranja in upravljanja z javnim dolgom.

Dolgoročni cilji glavnega programa

Dolgoročni cilj je učinkovito upravljanje z javnim dolgom ter spremljanje in obvladovanje tveganj ter obvladovanje posrednih stroškov postopkov zadolževanja.

Glavni letni izvedbeni cilji

Letni cilj je obvladovanje tveganj pri zagotavljanju likvidnih sredstev za pravočasno odplačevanje glavnic in obresti ter zniževanje oziroma osvajanje tržno sprejemljivih posrednih stroškov postopkov zadolževanja.

Ocena uspeha pri doseganju dolgoročnih ciljev

Ocenjujemo da je cilj dosežen. Vse leto smo uspeli zagotavljati zadosten obseg likvidnostnih sredstev za redno odplačevanje dolgoročnih kreditnih obveznosti skladno z anuitetnimi načrti. Tudi v postopku novega zadolževanja smo dosegli tržno sprejemljive pogoje.

22019001 - Obveznosti iz naslova financiranja izvrševanja proračuna - domače zadolževanje

Opis podprograma

Glavnica za odplačilo dolgoročnih kreditov, najetih na domačem trgu kapitala, odplačilo obresti od dolgoročnih kreditov, najetih na domačem trgu kapitala, obresti od kratkoročnih kreditov, najetih na domačem trgu kapitala.

Zakonske in druge pravne podlage

Zakon o javnih financah, Zakon o financiranju občin;

Dolgoročni cilji podprograma

Dolgoročni cilj je učinkovito upravljanje z javnim dolgom ter spremljanje in obvladovanje tveganj.

Ocena uspeha pri doseganju dolgoročnih ciljev podprograma

Uspeh pri doseganju dolgoročnih ciljev podprograma je delno dosežen, saj so bila med letom tveganja relativno nizka za dolgoročne obveznosti, kjer je upravljanje z javnim dolgom teklo kontinuirano skladno z anuitetnimi načrti, več težav oziroma potreb pa je bilo pri kratkoročnem kreditu.

Letni cilji podprograma

Letni cilj je obvladovanje tveganj pri zagotavljanju likvidnih sredstev za pravočasno odplačevanje glavnic in obresti.

Ocena uspeha pri doseganju zastavljenih letnih ciljev z oceno gospodarnosti in učinkovitosti

Uspeh pri doseganju zastavljenih letnih ciljev je delno dosežen. Gospodarnost in učinkovitost pri dolgoročnih obveznostih iz naslova zadolževanja danes ne moremo meriti, saj ju lahko presojamo in merimo zgolj v letu podpisa kreditne pogodbe v luči dosežene višine obrestne mere in ostalih kreditnih pogojev ter namena zadolžitve – smotrnosti investicije. Glede gospodarnosti pri kratkoročnem kreditu pa lahko ocenimo da je bila banka upnica izbrana po postopku zbiranja ponudb, tako da je bila izbrana tista banka, ki nam je ponudila najboljše pogoje, učinkovitost posla pa se je odrazila v številu in višini črpanj, ki pa so žal presegla načrtovano raven.

22019002 - Stroški financiranja in upravljanja z dolgom

Opis podprograma

Stroški finančnih razmerij (stroški obdelave kredita, stroški zavarovanja kredita, nadomestilo za vodenje kredita ipd).

Zakonske in druge pravne podlage

Zakon o javnih financah, Zakon o financiranju občin;

Dolgoročni cilji podprograma

S predvidenimi stroški znotraj podprograma želimo doseči zakonito zadolževanje.

Ocena uspeha pri doseganju dolgoročnih ciljev podprograma

Uspeh pri doseganju dolgoročnih ciljev podprograma je dosežen, saj smo z novo kreditno pogodbo uspeli pridobiti načrtovana sredstva po predpisanem postopku s pridobitvijo končnega soglasja Ministrstva za finance.

Letni cilji podprograma

Letni cilj je v letu zadolževanja pridobiti kvaliteten elaborat pravnega in finančnega strokovnjaka, ter optimalno zmanjšat bančne stroške.

Ocena uspeha pri doseganju zastavljenih letnih ciljev z oceno gospodarnosti in učinkovitosti

Uspeh pri doseganju zastavljenih letnih ciljev z oceno gospodarnosti in učinkovitosti je bil v celoti dosežen, saj smo sredstva iz kredita uporabili kot lastna sredstva pri gradnji prepotrebnega vrtca, ostali stroški pa so bili doseženi v bistveno nižjih vrednostih od planiranih zaradi pogajanj pri cenah.

23 - INTERVENCIJSKI PROGRAMI IN OBVEZNOSTI

Opis področja proračunske porabe

Zajema sredstva za odpravo posledic naravnih nesreč. kot so potres, poplave, zemeljski plaz, snežni plaz, visok sneg, močan veter, toča, pozeba, suša, množični pojav nalezljive človeške, živalske ali rastlinske bolezni, druge nesreče, ki jih povzročijo naravne sile in ekološke nesreče, ter za finančne rezerve, ki so namenjene za zagotovitev sredstev za naloge, ki niso bile predvidene v sprejetem proračunu in so nujne za izvajanje dogovorjenih nalog. Občina organizira pomoč in reševanje za primere elementarnih in drugih nesreč, zagotavlja čimprejšnjo odpravo posledic in izvaja investicije oz. storitve, ki so posledica naravnih nesreč in drugih nepredvidenih dogodkov.

Dokumenti dolgoročnega razvojnega načrtovanja

Sredstva se zagotavljajo in porabljajo v višini in za namene določene v Zakonu o javnih financah.

2302 - Posebna proračunska rezerva in programi pomoči v primerih nesreč

Opis glavnega programa

Posebna proračunska rezerva in programi pomoči v primeru naravnih nesreč vključuje sredstva za odpravo posledic naravnih nesreč, kot so potres, poplave, zemeljski plaz, snežni plaz, visok sneg, močan veter, toča, pozeba, suša, množični pojav nalezljive človeške, živalske ali rastlinske bolezni in druge nesreče, ki jih povzročijo naravne sile in ekološke nesreče.

Dolgoročni cilji glavnega programa

Dolgoročni cilj tega programa je intervenirati v primeru naravnih nesreč in omogočiti čim hitrejšo odpravo posledic naravnih nesreč.

Glavni letni izvedbeni cilji

Glavni letni izvedbeni cilj tega programa je zagotoviti takojšnjo intervencijo v primeru naravnih nesreč in omogočiti čim hitrejšo odpravo posledic naravnih nesreč.

Ocena uspeha pri doseganju dolgoročnih ciljev

Dolgoročni cilj intervenirati v primeru naravnih nesreč in omogočiti čim hitrejšo odpravo posledic naravnih nesreč, je dosežen, saj se redno zagotavljajo in namensko porabljajo sredstev rezerve za naravne nesreče.

23029001 - Rezerva občine

Opis podprograma

Oblikovanje proračunske rezerve za odpravo posledic naravnih nesreč.

Zakonske in druge pravne podlage

Zakon o javnih financah, Zakon o odpravi posledic naravnih nesreč;

Dolgoročni cilji podprograma

Dolgoročni cilj tega podprograma je intervenirati v primeru naravnih nesreč in omogočiti čim hitrejšo odpravo posledic naravnih nesreč.

Ocena uspeha pri doseganju dolgoročnih ciljev podprograma

Dolgoročni cilj intervenirati v primeru naravnih nesreč in omogočiti čim hitrejšo odpravo posledic naravnih nesreč, je dosežen vrsto let zapored.

Letni cilji podprograma

Letni izvedbeni cilj tega programa je zagotoviti takojšnjo intervencijo v primeru naravnih nesreč in omogočiti čim hitrejšo odpravo posledic naravnih nesreč.

Ocena uspeha pri doseganju zastavljenih letnih ciljev z oceno gospodarnosti in učinkovitosti

Sredstva so bila porabljena v skladu s pogodbo z Ministrstvom za okolje in prostor. Zastavljeni cilji in naloge so bili uspešno realizirani.

2303 - Splošna proračunska rezervacija

Opis glavnega programa

Splošna proračunska rezervacija vključuje sredstva za naloge, ki niso bile predvidene v sprejetem proračunu in so nujne za izvajanje dogovorjenih nalog.

Dolgoročni cilji glavnega programa

Dolgoročni cilj je nemoteno izvrševanje občinskega proračuna.

Glavni letni izvedbeni cilji

Pokrivanje nepredvidenih izdatkov za namene, za katere v proračunu niso zagotovljena sredstva, ali niso zagotovljena sredstva v zadostnem obsegu, ker jih pri pripravi proračuna ni bilo mogoče načrtovati.

Ocena uspeha pri doseganju dolgoročnih ciljev

Zastavljen cilj pokrivanje nepredvidenih izdatkov za namene, za katere v proračunu niso zagotovljena sredstva, ali niso zagotovljena sredstva v zadostnem obsegu, ker jih pri pripravi proračuna ni bilo mogoče načrtovati, je bil dosežen znotraj zagotovljenih sredstev.

23039001 - Splošna proračunska rezervacija

Opis podprograma

Tekoča proračunska rezerva.

Zakonske in druge pravne podlage

Zakon o javnih financah, Zakon o odpravi posledic naravnih nesreč;

Dolgoročni cilji podprograma

Dolgoročni cilj je nemoteno izvrševanje občinskega proračuna.

Ocena uspeha pri doseganju dolgoročnih ciljev podprograma

Dolgoročni cilj nemoteno izvrševanje občinskega proračuna z zagotovitvijo sredstev proračunske rezerve je bil delno dosežen, saj je bilo izvrševanje proračuna otežkočeno zaradi likvidnostnih težav Občine Sevnica.

Letni cilji podprograma

Pokrivanje nepredvidenih izdatkov za namene, za katere v proračunu niso zagotovljena sredstva, ali niso zagotovljena sredstva v zadostnem obsegu, ker jih pri pripravi proračuna ni bilo mogoče načrtovati.

Ocena uspeha pri doseganju zastavljenih letnih ciljev z oceno gospodarnosti in učinkovitosti

Zastavljen cilj pokrivanje nepredvidenih izdatkov za namene, za katere v proračunu niso zagotovljena sredstva, ali niso zagotovljena sredstva v zadostnem obsegu, ker jih pri pripravi proračuna ni bilo mogoče načrtovati, je bil dosežen znotraj zagotovljenih sredstev. Kljub temu pa je bila učinkovitost proračuna tekom leta motena, zaradi likvidnostnih težav Občine Sevnica.

B - Račun finančnih terjatev in naložb

C - Račun financiranja

22 - SERVISIRANJE JAVNEGA DOLGA

Opis področja proračunske porabe

Servisiranje javnega dolga zajema program upravljanja z javnim dolgom na občinski ravni. Odgovornost in poslanstvo vodstva lokalne skupnosti je zagotoviti sredstva za odplačilo obstoječih dolgov.

Dokumenti dolgoročnega razvojnega načrtovanja

Stroški servisiranja javnega dolga niso predmet dolgoročnega razvojnega načrtovanja. Planirati jih je potrebno v vsakoletnem proračunu skladno z amortizacijskimi načrti.

2201 - Servisiranje javnega dolga

Opis glavnega programa

Servisiranje javnega dolga vključuje sredstva za odplačilo obveznosti iz naslova financiranja izvrševanja občinskega proračuna in sredstva za plačilo stroškov financiranja in upravljanja z javnim dolgom.

Dolgoročni cilji glavnega programa

Dolgoročni cilj je učinkovito upravljanje z javnim dolgom ter spremljanje in obvladovanje tveganj ter obvladovanje posrednih stroškov postopkov zadolževanja.

Glavni letni izvedbeni cilji

Letni cilj je obvladovanje tveganj pri zagotavljanju likvidnih sredstev za pravočasno odplačevanje glavnic in obresti ter zniževanje oziroma osvajanje tržno sprejemljivih posrednih stroškov postopkov zadolževanja.

Ocena uspeha pri doseganju dolgoročnih ciljev

Ocenjujemo da je cilj dosežen. Vse leto smo uspeli zagotavljati zadosten obseg likvidnostnih sredstev za redno odplačevanje dolgoročnih kreditnih obveznosti skladno z anuitetnimi načrti. Tudi v postopku novega zadolževanja smo dosegli tržno sprejemljive pogoje.

22019001 - Obveznosti iz naslova financiranja izvrševanja proračuna - domače zadolževanje

Opis podprograma

Glavnica za odplačilo dolgoročnih kreditov, najetih na domačem trgu kapitala, odplačilo obresti od dolgoročnih kreditov, najetih na domačem trgu kapitala, obresti od kratkoročnih kreditov, najetih na domačem trgu kapitala.

Zakonske in druge pravne podlage

Zakon o javnih financah, Zakon o financiranju občin;

Dolgoročni cilji podprograma

Dolgoročni cilj je učinkovito upravljanje z javnim dolgom ter spremljanje in obvladovanje tveganj.

Ocena uspeha pri doseganju dolgoročnih ciljev podprograma

Uspeh pri doseganju dolgoročnih ciljev podprograma je delno dosežen, saj so bila med letom tveganja relativno nizka za dolgoročne obveznosti, kjer je upravljanje z javnim dolgom teklo kontinuirano skladno z anuitetnimi načrti, več težav oziroma potreb pa je bilo pri kratkoročnem kreditu.

Letni cilji podprograma

Letni cilj je obvladovanje tveganj pri zagotavljanju likvidnih sredstev za pravočasno odplačevanje glavnic in obresti.

Ocena uspeha pri doseganju zastavljenih letnih ciljev z oceno gospodarnosti in učinkovitosti

Uspeh pri doseganju zastavljenih letnih ciljev je delno dosežen. Gospodarnost in učinkovitost pri dolgoročnih obveznostih iz naslova zadolževanja danes ne moremo meriti, saj ju lahko presojamo in merimo zgolj v letu podpisa kreditne pogodbe v luči dosežene višine obrestne mere in ostalih kreditnih pogojev ter namena zadolžitve – smotrnosti investicije. Glede gospodarnosti pri kratkoročnem kreditu pa lahko ocenimo da je bila banka upnica izbrana po postopku zbiranja ponudb, tako da je bila izbrana tista banka, ki nam je ponudila najboljše pogoje, učinkovitost posla pa se je odrazila v številu in višini črpanj, ki pa so žal presegla načrtovano raven.

5.2.2 ANALITIČEN RAZVID POSAMEZNIH NEPOSREDNIH PRORAČUNSKIH UPORABNIKOV – ODDELKOV OBČINSKE UPRAVE

1000 OBČINSKI SVET (OS)

SKUPAJ EUR	84.108	84.108	83.102,51

01 - POLITIČNI SISTEM (PPP)

0101 - POLITIČNI SISTEM (GP)

01019001 - Dejavnost občinskega sveta (PPR)

Vsebina podprograma: plačilo za nepoklicno opravljanje funkcije, stroški sej občinskega sveta, stroški odborov in komisij (tudi občinske volilne komisije), stroški svetniških skupin, financiranje političnih strank.

			REB B 2011	VELJAVNI 2011	ZR 2011	INDEX	INDEX
	PRORAČ. POSTAVKA	NAZIV PRORAČUNSKE POSTAVKE	ZNESEK V EUR	ZNESEK V EUR	ZNESEK V EUR	ZR/ REB B	ZR/ VELJ.
	01101	***STROŠKI DELA OS***	**36.500**	**36.500**	**40.080,56**		
konto	402905	SEJNINE	36.500	36.500	40.080,56	110	110

OBRAZLOŽITEV ZR 2011:

STROŠKI DELA OS
V letu 2011 so se sejnine izplačevale članom občinskega sveta na podlagi Pravilnika o plačah in drugih prejemkih občinskih funkcionarjev ter nagradah zunanjih članov delovnih teles občinskega sveta in članov drugih občinskih organov Občine Sevnica (Ur. list RS, št. 16/03, 4/04, 14/07 in 16/09) ter od 1.10.2011 po novem Pravilniku o plačah in drugih prejemkih občinskih funkcionarjev, nagradah zunanjih članov delovnih teles občinskega sveta, članov svetov krajevnih skupnosti in članov drugih občinskih organov Občine Sevnica (Uradni lsit RS, št. 85/11). Višina sejnine se usklajuje z izhodiščno plačo za prvi tarifni razred za polni delovni čas določen s kolektivno pogodbo. Osnova za načrtovane stroške dela OS je sejnina, ki je od 1.1.2011 znašala 192,38 EUR, od 1.10.2011 pa znižana za 20% skladno s sklepom občisnkega sveta 153,60 EUR. V letu 2011 je bilo predvidenih 10 sej s 100% udeležbo, z rebalansom B se je število predvidenih sej zmanjšalo na 7 sej, kot jih je bilo tudi izvedenih, vendar ne s 100% udeležbo. v letu 2011 pa se je izvedlo tudi izplačilo sejnin za zadnjo sejo iz leta 2010, zato je poraba višja od načrtovane.
V stroške dela OS so zajeti tudi pripadajoči potni stroški v skladu s predpisi, ki urejajo povračila stroškov v zvezi z delom. Zaradi premalo planiranih sredstev je bilo potrebna dodatna sredstva zagotoviti s prerazporeditvijo z drugih proračunskih postavk.

Ocena uspeha pri doseganju zastavljenih ciljev
Letni izvedbeni cilj kvalitetno opravljanje funkcije, zastopanje in izražanje lokalnih interesov in sodelovanje z državnimi in lokalnimi organi ter občinsko upravo, je bilo doseženo kljub izvedbi le 7 sej občinskega sveta.

Navezava na projekte NRP
Navedeni stroški niso povezani z izvajanjem projektov.

			REB B 2011	VELJAVNI 2011	ZR 2011	INDEX	INDEX
	PRORAČ. POSTAVKA	NAZIV PRORAČUNSKE POSTAVKE	ZNESEK V EUR	ZNESEK V EUR	ZNESEK V EUR	ZR/ REB B	ZR/ VELJ.
	01102	***MATERIALNI STROŠKI SEJ OS***	**600**	**600**	**573,10**		
konto	402009	REPREZENTANCA	600	600	573,10	96	96

OBRAZLOŽITEV ZR 2011:

REPREZENTANCA
Reprezentanca očinskega sveta vključuje osvežilne napitke in kavo za izvedbo sej ter morebitne pogostitve.

Ocena uspeha pri doseganju zastavljenih ciljev
Cilj glede porabe sredstev za reprezentanco je bil dosežen, saj je bila poraba znotraj planiranih stroškov.

Navezava na projekte NRP
Navedeni stroški niso povezani z izvajanjem projektov.

	PRORAČ. POSTAVKA	NAZIV PRORAČUNSKE POSTAVKE	REB B 2011 ZNESEK V EUR	VELJAVNI 2011 ZNESEK V EUR	ZR 2011 ZNESEK V EUR	INDEX ZR/ REB B	INDEX ZR/ VELJ.
	01104	***SEJNINE DELOVNIH TELES OS***	**12.500**	**12.500**	**13.331,17**		
konto	402905	SEJNINE ODBOROV IN KOMISIJ	12.500	12.500	13.331,17	107	107

OBRAZLOŽITEV ZR 2011:

SEJNINE ODBOROV IN KOMISIJ

Sejnine za seje delovnih teles (odborov in komisij) so se izplačevale na podlagi Pravilnika o plačah in drugih prejemkih občinskih funkcionarjev ter nagradah zunanjih članov delovnih teles občinskega sveta in članov drugih občinskih organov Občine Sevnica (Ur. list RS, št. 16/03, 4/04, 14/07 in 16/09) ter od 1.10.2011 po novem Pravilniku o plačah in drugih prejemkih občinskih funkcionarjev, nagradah zunanjih članov delovnih teles občinskega sveta, članov svetov krajevnih skupnosti in članov drugih občinskih organov Občine Sevnica (Uradni lsit RS, št. 85/11). Strošek je nekoliko višji zaradi sklica večjega števila sej delovnih teles. Zajeti so tudi pripadajoči potni stroški za člane delovnih teles.

Ocena uspeha pri doseganju zastavljenih ciljev

Sklic sej delovnih teles je sledil cilju delovanja političnega sistema, in sicer kvalitetno opravljanje funkcije, zastopanje in izražanje lokalnih interesov in sodelovanje z državnimi in lokalnimi organi ter občinsko upravo.

Navezava na projekte NRP

Navedeni stroški niso povezani z izvajanjem projektov.

	PRORAČ. POSTAVKA	NAZIV PRORAČUNSKE POSTAVKE	REB B 2011 ZNESEK V EUR	VELJAVNI 2011 ZNESEK V EUR	ZR 2011 ZNESEK V EUR	INDEX ZR/ REB B	INDEX ZR/ VELJ.
	01105	***DELOVANJE POLITIČNIH STRANK***	**22.758**	**22.758**	**22.757,64**		
konto	412000	OO SLOVENSKE LJUDSKE STRANKE	7.908	7.908	7.907,64	100	100
konto	412000	OO LIBERALNE DEMOKRACIJE SLOVENI	1.015	1.015	1.015,20	100	100
konto	412000	OO SLOVENSKE DEMOKRATSKE STRAN	5.447	5.447	5.446,44	100	100
konto	412000	OO SOCIALNI DEMOKRATI	2.635	2.635	2.634,72	100	100
konto	412000	OO DESUS	2.578	2.578	2.577,96	100	100
konto	412000	OO NOVA SLOVENIJA	798	798	798,12	100	100
konto	412000	OO ZARES	1.272	1.272	1.272,24	100	100
konto	412000	OO PUM	1.105	1.105	1.105,32	100	100

OBRAZLOŽITEV ZR 2011:

DELOVANJE POLITIČNIH STRANK

Politične stranke, ki so zastopane v občinskem svetu se financirajo iz občinskega proračuna na podlagi Zakona o političnih strankah (Ur. list RS, št. 100/05-UPB1, 103/07) in Sklepa občinskega sveta o financiranju političnih strank v Občini Sevnica (410-0038/2010, z dne 17.12.2010). Političnim strankam pripadajo sredstva sorazmerna številu glasov volivcev, ki so ga dobile na volitvah 2010 in so bila strankam izplačana v skladu s citiranim sklepom občinskega sveta.

Ocena uspeha pri doseganju zastavljenih ciljev

Cilj je bil dosežen, saj so politične stranke dobile sredstva za svoje delovanje skladno z zastavljenimi cilji.

Navezava na projekte NRP

Navedeni stroški niso povezani z izvajanjem projektov.

01019002 - Dejavnost občinskega sveta (PPR)

Vsebina podprograma: izvedba in nadzor volitev in referendumov: izvedba volitev svetnikov in župana, volitve v ožje dele občin, izvedba referendumov (na primer samoprispevek).

	PRORAČ. POSTAVKA	NAZIV PRORAČUNSKE POSTAVKE	REB B 2011 ZNESEK V EUR	VELJAVNI 2011 ZNESEK V EUR	ZR 2011 ZNESEK V EUR	INDEX ZR/ REB B	INDEX ZR/ VELJ.
	01111	***MATERIALNI STROŠKI OVK***	**7.250**	**7.250**	**1.976,90**		
konto	402000	PISARNIŠKI MATERIAL	500	500	0,00	0	0
konto	402206	POŠTNINA	500	500	241,80	48	48
konto	402009	REPREZENTANCA	100	100	12,60	13	13
konto	402099	GOTOVINA ZA KOMISIJE	6.150	6.150	1.722,50	28	28

OBRAZLOŽITEV ZR 2011:

MATERIALNI STROŠKI OVK
V letu 2011 sprva ni bilo predvidenih lokalnih volitev. Zaradi razpisa in izvedbe predčasnih volitev v Svet Krajevne skupnosti Blanca 2.10.2011, je bilo potrebno zagotoviti materialne stroške za izvedbo le-teh. Skladno s sprejetim Pravilniku o plačah in drugih prejemkih občinskih funkcionarjev, nagradah zunanjih članov delovnih teles občinskega sveta, članov svetov krajevnih skupnosti in članov drugih občinskih organov Občine Sevnica (Uradni list RS, št. 85/11) je bil strošek bistveno nižji od načrtovanega.

Ocena uspeha pri doseganju zastavljenih ciljev
Cilj je bil dosežen, saj so se, skladno z zakonom o lokalnih volitvah, volitve izvedle brez zapletov, znotraj zagotovljenih sredstev.

Navezava na projekte NRP
Navedeni stroški niso povezani z izvajanjem projektov.

	PRORAČ. POSTAVKA	NAZIV PRORAČUNSKE POSTAVKE	REB B 2011 ZNESEK V EUR	VELJAVNI 2011 ZNESEK V EUR	ZR 2011 ZNESEK V EUR	INDEX ZR/ REB B	INDEX ZR/ VELJ.
konto	***01112***	***NAJEM PROSTOROV ZA VOLITVE***	**300**	**300**	**60,00**		
konto	402600	NAJEMNINE	300	300	60,00	20	20

OBRAZLOŽITEV REB B 2011:

NAJEMNINE
Za izvedbo predčasnih volitev v Svet KS Blanca so se poravnali tudi stroški najemnine za 5 volišč v KS Blanca, ki so nižji zaradi združevanja volišč na eni lokaciji.

Ocena uspeha pri doseganju zastavljenih ciljev
Cilj je bil dosežen, saj so se, skladno z zakonom o lokalnih volitvah, volitve izvedle brez zapletov za pet volišč na eni lokaciji, znotraj zagotovljenih sredstev.

Navezava na projekte NRP
Navedeni stroški niso povezani z izvajanjem projektov.

	PRORAČ. POSTAVKA	NAZIV PRORAČUNSKE POSTAVKE	REB B 2011 ZNESEK V EUR	VELJAVNI 2011 ZNESEK V EUR	ZR 2011 ZNESEK V EUR	INDEX ZR/ REB B	INDEX ZR/ VELJ.
	01113	***OPERATIVNI ODHODKI OVK***	**4.200**	**4.200**	**4.323,14**		
konto	402901	AVTORSKI HONORAR	4.200	4.200	4.323,14	103	103

OBRAZLOŽITEV REB B 2011:

AVTORSKI HONORAR
Skladno z zakonom o lokalnih volitvah in sklepom Komisije za mandatna vprašanja, volitve in imenovanja se je izvedlo plačilo nadomestila - avtorski honorar imenovani občinski volilni komisiji.

Ocena uspeha pri doseganju zastavljenih ciljev
Cilj je bil dosežen, saj so se, skladno z zakonom o lokalnih volitvah, volitve izvedle brez zapletov - pritožb.

Navezava na projekte NRP
Navedeni stroški niso povezani z izvajanjem projektov.

Pripravila:
Alenka Šintler, univ. dipl. prav., vodja splošne službe

2000 NADZORNI ODBOR (NO)

SKUPAJ EUR	**3.000**	**3.000**	**3.476,61**

02 - EKONOMSKA IN FISKALNA ADMINISTRACIJA (PPP)

0203 - FISKALNI NADZOR (GP)

02039001 - Dejavnost nadzornega odbora (PPR)

<u>Vsebina</u> <u>podprograma:</u> nadomestila za nepoklico opravljanje funkcij, materialni stroški, plačilo izvedencev za posebne strokovne naloge nadzora.

			REB B 2011	VELJAVNI 2011	ZR 2011	INDEX	INDEX
	PRORAČ. POSTAVKA	**NAZIV PRORAČUNSKE POSTAVKE**	**ZNESEK V EUR**	**ZNESEK V EUR**	**ZNESEK V EUR**	**ZR/ REB B**	**ZR/ VELJ.**
	02201	***STROŠKI DELA NO***	**2.400**	**2.400**	**2.642,29**		
konto	402905	SEJNINE	2.400	2.400	2.642,29	110	110

<u>OBRAZLOŽITEV ZR 2011:</u>

SEJNINE
Na podlagi Pravilnika o plačah in drugih prejemkih občinskih funkcionarjev ter nagradah zunanjih članov delovnih teles občinskega sveta in članov drugih občinskih organov Občine Sevnica (Ur. list RS, št. 16/03, 4/04, 14/07 in 16/09) ter od 1.10.2011 na podlagi novega Pravilnika o plačah in drugih prejemkih občinskih funkcionarjev, nagradah zunanjih članov delovnih teles občinskega sveta, članov svetov krajevnih skupnosti in članov drugih občinskih organov Občine Sevnica (Uradni lsit RS, št. 85/11) se članom Nadzornega odbora izplačujejo sejnine za udeležbo na seji ter za udeležbo predsednika pooblaščenega člana na seji občinskega sveta, na kateri se je obravnavala vsebina s področja dela nadzornega odbora. V letu 2011 se je NO sestal na 8 sejah.

Ocena uspeha pri doseganju zastavljenih ciljev
Zastavlejn cilj izvajanje kvalitetnega in strokovnega finančnega nadzora nad porabo proračunskih sredstev Občine Sevnica, skladno s sprejetim programom dela, je bilo na sejah nadzornega odbora doseženo.

Navezava na projekte NRP
Navedeni stroški niso povezani z izvajanjem projektov.

			REB B 2011	VELJAVNI 2011	ZR 2011	INDEX	INDEX
	PRORAČ. POSTAVKA	**NAZIV PRORAČUNSKE POSTAVKE**	**ZNESEK V EUR**	**ZNESEK V EUR**	**ZNESEK V EUR**	**ZR/ REB B**	**ZR/ VELJ.**
	02202	***MATERIALNI STROŠKI NO***	**0**	**0**	**0,00**		
konto	402009	REPREZENTANCA	0	0	0,00	0	0

<u>OBRAZLOŽITEV ZR 2011:</u>

REPREZENTANCA
V letu 2011 niso nastali stroški iz naslova materialnih stroškov nadzornega odbora za reprezentanco.

Ocena uspeha pri doseganju zastavljenih ciljev
Zastavljenega cilja ni moč evalvirati, saj porabe ni bilo.

Navezava na projekte NRP
Navedeni stroški niso povezani z izvajanjem projektov.

			REB B 2011	VELJAVNI 2011	ZR 2011	INDEX	INDEX
	PRORAČ. POSTAVKA	**NAZIV PRORAČUNSKE POSTAVKE**	**ZNESEK V EUR**	**ZNESEK V EUR**	**ZNESEK V EUR**	**ZR/ REB B**	**ZR/ VELJ.**
	02203	***STROŠKI PREVOZA NO***	**200**	**200**	**171,93**		
konto	402402	POTNI STROŠKI	200	200	171,93	86	86

OBRAZLOŽITEV ZR 2011:

POTNI STROŠKI
V letu 2011 so se člani NO udeležili strokovnega izobraževanja ter izvedli tudi izredni nadzor, zato so se jim povrnili potni stroški povezani z njihovim delom in izobraževanjem.

Ocena uspeha pri doseganju zastavljenih ciljev
Zastavlejn cilj izvajanje kvalitetnega in strokovnega finančnega nadzora nad porabo proračunskih sredstev Občine Sevnica, skladno s sprejetim programom dela, je bil dosežen z udeležbo na izobraževnajih ter posledično povrnitvijo potnih stroškov, ki ne presegajo planiranih sedstev.

Navezava na projekte NRP
Navedeni stroški niso povezani z izvajanjem projektov.

			REB B 2011	VELJAVNI 2011	ZR 2011	INDEX	INDEX
	PRORAČ. POSTAVKA	NAZIV PRORAČUNSKE POSTAVKE	ZNESEK V EUR	ZNESEK V EUR	ZNESEK V EUR	ZR/ REB B	ZR/ VELJ.
	02204	***DELOVANJE NO***	**400**	**400**	**662,39**		
konto	402905	SEJNINE NO ZA IZVEDBO INTERNIH NADZOROV	300	300	642,39	214	214
konto	402907	KOTIZACIJE	100	100	20,00	20	20

OBRAZLOŽITEV ZR 2011:

SEJNINE NO ZA IZVEDBO INTERNIH NADZOROV
Plačane so bili storitve izvedbe internega nadzora, ki ga na podlagi poslovnika nadzornega odbora opravljajajo člani nadzornega odbora. V letu 2011 je bil izveden obsežen in zahteven nadzor nad poslovanjem KS Blanca, ki je bil plačan skladno z novim Pravilnikom o plačah in drugih prejemkih občinskih funkcionarjev, nagradah zunanjih članov delovnih teles občinskega sveta, članov svetov krajevnih skupnosti in članov drugih občinskih organov Občine Sevnica (Uradni lsit RS, št. 85/11), ki za izvedbo internih nadzorov opredeljuje nagrado glede na zahtevnost nadzora.

KOTIZACIJE
Člani nadzornega odbora so se udeležili dveh seminarjev o delovanju nadzornih odborov, katerih katizacija je bila plačana.
Ocena uspeha pri doseganju zastavljenih ciljev
Zastavlejn cilj izvajanje kvalitetnega in strokovnega finančnega nadzora nad porabo proračunskih sredstev Občine Sevnica, skladno s sprejetim programom dela, je bil dosežen z udeležbo na izobraževnajih v okviru zagotovlejnih sredstev.

Navezava na projekte NRP
Navedeni stroški niso povezani z izvajanjem projektov.

Pripravila:
Alenka Šintler, univ. dipl. prav., vodja splošne službe

3000 ŽUPAN

SKUPAJ EUR	**127.438**	**127.438**	**124.145,87**

01 - POLITIČNI SISTEM (PPP)

0101 - POLITIČNI SISTEM (GP)

01019003 - Dejavnost župana in podžupanov (PPR)

<u>Vsebina</u> <u>podprograma:</u> plače poklicnih funkcionarjev in nadomestila za nepoklicno opravljanje funkcije, materialni stroški vključno s stroški reprezentance, odnosi z javnostmi.

			REB B 2011	VELJAVNI 2011	ZR 2011	INDEX	INDEX
	PRORAČ. POSTAVKA	**NAZIV PRORAČUNSKE POSTAVKE**	**ZNESEK V EUR**	**ZNESEK V EUR**	**ZNESEK V EUR**	**ZR/ REB B**	**ZR/ VELJ.**
	01301	***NADO. ZA DELO ŽUPANA IN POŽUPANOV***	**57.133**	**57.133**	**56.455,06**		
konto	400000	OSNOVNA PLAČA- ŽUPAN	41.124	41.124	40.864,48	99	99
konto	400001	SPLOŠNI DODATKI	1.680	1.680	2.030,62	121	121
konto	400100	REGRES ZA LETNI DOPUST	692	692	692,00	100	100
konto	400202	STROŠKI PREHRANE	996	996	880,63	88	88
konto	400203	STROŠKI PREVOZA NA DELO	762	762	665,28	87	87
konto	401001	PRISPEVKI ZA POK. IN INVALID. ZAV	3.792	3.792	3.796,20	100	100
konto	401100	PRISPEVKI ZA OBV. ZDR. ZAVAROVANJE	2.808	2.808	2.813,94	100	100
konto	401101	PRISPEVKI ZA POŠKODBE PRI DELU	228	228	227,32	100	100
konto	401200	PRISPEVKI ZA ZAPOSLOVANJE	36	36	25,73	71	71
konto	401300	PRISPEVKI ZA STARŠEVSKO VARSTVO	48	48	42,94	89	89
konto	401500	PREMIJE DOD. POKOJ. ZAVAROVANJE	312	312	312,22	100	100
konto	402908	PODŽUPAN - NEPOKLICNO OPRAVLJANJE FUNKCIJE	4.655	4.655	4.103,70	88	88

<u>OBRAZLOŽITEV ZR 2011:</u>

NADOMESTILO ZA DELO ŽUPANA IN PODŽUPANOV
Višina prejemkov župana in podžupanov je določena z Zakonom o sistemu plač v javnem sektorju. Župan opravlja svojo funkcijo poklicno, podžupana pa je župan imenoval s 1.9.2011, podžupana opravljata funkcijo nepoklicno. Občinskim funkcionarjem ne pripadajo dodatki, razen dodatka za delovno dobo, ki pripada občinskemu funkcionarju, ki opravlja funkcijo poklicno. Izplačani so bili zakonsko določeni obvezni prispevki in dajatve ter potni in drugi stroški za službena potovanja v okviru opravljanje funkcije.

Ocena uspeha pri doseganju zastavljenih ciljev
Zastavljen cilj kvalitetno opravljanje funkcije, vodenje in predstavljanje lokalne skupnosti ter sodelovanje z državnimi in lokalnimi organi, za kar so župan in podžupana prejemali plačo in nadomestilo, je dosežen.

Navezava na projekte NRP
Navedeni stroški niso povezani z izvajanjem projektov.

			REB B 2011	VELJAVNI 2011	ZR 2011	INDEX	INDEX
	PRORAČ. POSTAVKA	**NAZIV PRORAČUNSKE POSTAVKE**	**ZNESEK V EUR**	**ZNESEK V EUR**	**ZNESEK V EUR**	**ZR/ REB B**	**ZR/ VELJ.**
	01302	***MAT. STR. URADA ŽUPANA***	**27.014**	**27.014**	**27.756,69**		
konto	402099	DRŽAVNI IN OBČINSKI SIMBOLI	3.500	3.500	1.962,42	56	56
konto	402009	REPREZENTANCA	15.000	15.000	15.995,98	107	107
konto	402099	DRUG SPLOŠNI MATERIAL	8.514	8.514	9.798,29	115	115

OBRAZLOŽITEV ZR 2011:

DRŽAVNI IN OBČINSKI SIMBOLI
Stroški nabave državnih in občinskih zastav za protokolarne namene in obeleževanje državnih in občinskih praznikov so bili v letu minimalni.

REPREZENTANCA
Reprezentančni stroški obsegajo osvežilne napitke in gostinske storitve ob poslovnih in protokolarnih dogodkih ter drugi izdatki ob takšnih priložnostih. V letu 2011 so bili zaradi likvidnosti ob koncu leta poravnani tudi stroški, ki bi sicer zapadli v plačilo v letu 2012.

DRUG SPLOŠNI MATERIAL
Drug splošni material zajema druge materialne stroške protokola, potrebne ob slovesnostih v Občini Sevnica, katerih organizator oziroma soorganizator je Občina Sevnica (aranžiranje priložnostnih spominkov, cvetlični aranžmaji, plačilo nekaterih storitev za društva ob praznovanju njihovih jubilejev, sprejem mladoporočencev v poročni dvorani na gradu). V letu 2011 so bili zaradi likvidnosti ob koncu leta poravnani tudi stroški, ki bi sicer zapadli v plačilo v letu 2012.

Ocena uspeha pri doseganju zastavljenih ciljev
Zastavljen cilj kvalitetno opravljanje funkcije, vodenje in predstavljanje lokalne skupnosti ter sodelovanje z državnimi in lokalnimi organi, za kar so potrebni tudi materialni stroški urada župana, in sicer nakup državnih in občinskih zastav za protokolarne namene, obeleževanje praznikov, reprezentančni stroški ter drug splošni material, je dosežen.

Navezava na projekte NRP
Navedeni stroški niso povezani z izvajanjem projektov.

04 - SKUPNE ADMINISTRATIVNE SLUŽBE IN SPLOŠNE JAVNE STORITVE (PPP)

0403 - DRUGE SKUPNE ADMINISTRATIVNE SLUŽBE (GP)

04039002 - Izvedba protokolarnih dogodkov (PPR)

Vsebina podprograma: pokroviteljstva občine oziroma ožjega dela občine pri prireditvah javnih zavodov, društev in drugih izvajalcev, stroški praznovanja občinskega in državnih praznikov.

			REB B 2011	VELJAVNI 2011	ZR 2011	INDEX	INDEX
	PRORAČ. POSTAVKA	NAZIV PRORAČUNSKE POSTAVKE	ZNESEK V EUR	ZNESEK V EUR	ZNESEK V EUR	ZR/ REB B	ZR/ VELJ.
	04301	*IZVEDBA PROTOK. DOGODKOV*	**17.035**	**17.035**	**13.678,12**		
konto	402099	PROTOKOLARNA DARILA	9.035	9.035	9.627,07	107	107
konto	402099	OBČINSKI PRAZNIK	8.000	8.000	4.051,05	51	51

OBRAZLOŽITEV ZR 2011:

PROTOKOLARNA DARILA
Občina Sevnica za namene obdarovanja gostov ter za novoletne obiske državnih in lokalnih inštitucij kupi protokolarna darila, ki jih ob slovesnostih izroči župan.

OBČINSKI PRAZNIK
Med materialne stroške protokola se uvrščajo stroški celotne organizacije občinskega praznika. Poraba sredstev je bilo zmanjšana iz razloga racionalizacije delovanja, in sicer z večjo lastno udeležbo pri izvedbi programa ter s sponzorskimi sredstvi.

Ocena uspeha pri doseganju zastavljenih ciljev
Z nakupom protokolarnih daril in izvedbo prireditev ter slavnostne prireditve ob občinskem prazniku je bil zastavljen cilj kvalitetne izvedbe protokolarnih dogodkov, promocija občine, dosežen.

Navezava na projekte NRP
Navedeni stroški niso povezani z izvajanjem projektov.

18 - KULTURA, ŠPORT IN NEVLADNE ORGANIZACIJE (PPP)

1803 - PROGRAMI V KULTURI (GP)

18039003 - Ljubiteljska kultura (PPR)

<u>Vsebina</u> <u>podprograma:</u> sofinanciranje dejavnosti in programa sklada za ljubiteljske kulturne dejavnosti (revije, srečanja, poklicna gostovanja), sofinanciranje strokovne službe in organov zveze kulturnih društev, sofinanciranje programa zveze kulturnih društev, programi kulturnih društev, nagrade za kulturne dosežke.

			REB B 2011	VELJAVNI 2011	ZR 2011	INDEX	INDEX
	PRORAČ. POSTAVKA	NAZIV PRORAČUNSKE POSTAVKE	ZNESEK V EUR	ZNESEK V EUR	ZNESEK V EUR	ZR/ REB B	ZR/ VELJ.
	18305	***TRANSFERJI NEPROFIT.***	**26.256**	**26.256**	**26.256,00**		
		ORGANIZACIJAM					
konto	412000	TRANSFERJI NEPROFITNIM ORGANI.	26.256	26.256	26.256,00	100	100

<u>OBRAZLOŽITEV ZR 2011:</u>

TRANSFERI NEPROFITNIM ORGANIZACIJAM
Občina je v sodelovanju z različnimi organizacijami iz te postavke sofinancirala organizacijo številnih športnih, kulturnih in družabnih prireditev, ki niso vključene v proračun na drugih postavkah. Sofinancirala se je tudi udeležba društev in klubov na tekmovanjih in prireditvah izven meja občine. Organizator teh aktivnosti ni občina, ampak posamična društva, klubi in organizacije iz Občine Sevnica. Sredstva so se dodella na osnovi vloge, upravičenci pa so občini poročali o njihovi porabi. V letu 2011 je bilo izdanih 101 sklepov o dodelitvi finančne pomoči.

Ocena uspeha pri doseganju zastavljenih ciljev
Letni izvedbeni cilji, pomoč drugim organizatorjem protokolarnih in družabnih dogodkov, je bil dosežen.

Navezava na projekte NRP
Navedeni stroški niso povezani z izvajanjem projektov.

Pripravila:
Alenka Šintler, univ. dipl. prav., vodja splošne službe

4001 OBČINSKA UPRAVA - SPLOŠNA SLUŽBA

SKUPAJ EUR	1.923.082	1.923.082	2.003.159,35

04 - SKUPNE ADMINISTRATIVNE SLUŽBE IN SPLOŠNE JAVNE STORITVE (PPP)

0403 - DRUGE SKUPNE ADMINISTRATIVNE SLUŽBE (GP)

04039001 - Obveščanje domače in tuje javnosti (PPR)

Vsebina podprograma: objava občinskih predpisov v uradnem glasilu občine (Uradni list RS ali drugo uradno glasilo), izdelava občinske zastave in grba, izdelava celostne podobe občine, izdelava in vzdrževanje spletnih strani občine.

			REB B 2011	VELJAVNI 2011	ZR 2011	INDEX	INDEX
	PRORAČ. POSTAVKA	NAZIV PRORAČUNSKE POSTAVKE	ZNESEK V EUR	ZNESEK V EUR	ZNESEK V EUR	ZR/ REB B	ZR/ VELJ.
	04401	***OGLAŠEVANJE***	**58.036**	**58.036**	**71.517,78**		
konto	402004	OBJAVA V URADNEM LISTU	5.075	5.075	7.260,80	143	143
konto	402006	OGLAŠEVANJE	52.961	52.961	64.256,98	121	121

OBRAZLOŽITEV ZR 2011:

OBJAVA V URADNEM LISTU
Občina plačuje stroške obveznih objav splošnih občinskih aktov, razpisov, javnih naročil in razglasov v Uradnem listu RS. Z rebalansom B k proračunu občine za leto 2011 so se sredstva znižala do višine že poravnanih obveznosti. Za vse nadaljnje objave pa se je Občina Sevnica z izvajalcem dogovorila, da se poravnajo v letu 2012. Ker je bila ob koncu leta likvidnost Občine Sevnica stabilna, so se poravnali vsi nastali, zapadle obveznosti za objave v Uradnem listu RS, zato je realizacija višja od planirane.

OGLAŠEVANJE
Zaradi obveščanja javnosti je Občina Sevnica v letu 2011 sodelovala z nekaterimi lokalnimi mediji (Televizija Novo mesto, Radio Sevnica, Posavski obzornik, AXA 1995). Prav tako so se iz tega konta plačevale druge objave v medijih (čestitke, voščila, tematske predstavitve občine). V mesecu avgustu 2011 se je z nekaterimi pogodbenimi partnerji prekinila pogodba ter dogovorilo, da se dospele zapadle obveznosti poravnajo v letu 2012. Ker je bila ob koncu leta likvidnost Občine Sevnica stabilna, so se poravnali vse nastale, zapadle obveznosti iz naslova oglaševanja, zato je realizacija višja od planirane.

Ocena uspeha pri doseganju zastavljenih ciljev
Letni izvedbeni cilj sprotno obveščanje javnosti s predpisi in ukrepi lokalne skupnosti je bil dosežen, kljub temu, da je bila poraba sredstev nad planirano vrednostjo.

Navezava na projekte NRP
Navedeni stroški niso povezani z izvajanjem projektov.

06 - LOKALNA SAMOUPRAVA (PPP)

0602 - SOFINANCIRANJE DEJAVNOSTI OBČIN, OŽJIH DELOV OBČIN IN ZVEZ OBČIN (GP)

06029002 - Delovanje zvez občin (PPR)

Vsebina podprograma: delovanje zvez občin (stroški organov zvez občin, plače zaposlenih, materialni stroški).

			REB B 2011	VELJAVNI 2011	ZR 2011	INDEX	INDEX
	PRORAČ. POSTAVKA	NAZIV PRORAČUNSKE POSTAVKE	ZNESEK V EUR	ZNESEK V EUR	ZNESEK V EUR	ZR/ REB B	ZR/ VELJ.
	06410	***SKUPNOST OBČIN***	**2.492**	**2.492**	**2.492,09**		
konto	402922	ČLANARINA	2.492	2.492	2.492,09	100	100

OBRAZLOŽITEV ZR 2011:

ČLANARINA
Občina Sevnica je članica Skupnosti občin Slovenije, za kar dvakrat letno plača članarino.

Ocena uspeha pri doseganju zastavljenih ciljev
Zastopanje skupnih interesov občin v razmerju do državnih organov in mednarodnih institucij, pripravljanje stališč in predlogov občin do zakonskih predlogov, ki se tičejo občin, organiziranje izobraževanj za potrebe občin, je bil kot cilj izveden preko članstva Občine Sevnica v Skupnosti občin Slovenije.

Navezava na projekte NRP
Navedeni stroški niso povezani z izvajanjem projektov.

0603- DEJAVNOST OBČINSKE UPRAVE (GP)

06039001 - Administracija občinske uprave (PPR)

Vsebina podprograma: plače zaposlenih v občinski upravi, sredstva za odpravo nesorazmerij med osnovnimi plačami, materialni stroški in stroški počitniške dejavnosti (upravljanje in vzdrževanje počitniških objektov).

			REB B 2011	VELJAVNI 2011	ZR 2011	INDEX	INDEX
	PRORAČ. POSTAVKA	NAZIV PRORAČUNSKE POSTAVKE	ZNESEK V EUR	ZNESEK V EUR	ZNESEK V EUR	ZR/ REB B	ZR/ VELJ.
	06413	***STROŠKI DELA***	**821.956**	**821.956**	**810.096,73**		
konto	400000	OSNOVNE PLAČE	590.000	590.000	570.625,02	97	97
konto	400000	BOLEZNINE V BREME OBČINE	0	0	11.556,07	0	0
konto	400001	SPLOŠNI DODATKI	25.000	25.000	25.059,39	100	100
konto	400002	DODATEK ZA DELO V POSEBNIH POGOJIH	500	500	1.213,98	243	243
konto	400302	SREDSTVA ZA DELOVNO USPEŠNOST IZ NASLOVA POVEČANEGA OBSEGA DELA PRI OPRAVLJANJU REDNIH DELOVNIH NALOG	14.000	14.000	10.856,80	78	78
konto	400901	ODPRAVNINE	13.284	13.284	13.283,20	100	100
konto	400100	REGRES	22.200	22.200	22.086,00	99	99
konto	400202	STROŠKI PREHRANE	26.172	26.172	24.409,43	93	93
konto	400203	STROŠKI PREVOZA NA DELO	14.640	14.640	16.207,57	111	111
konto	400400	SRED.ZA NADURNO DELO	3.500	3.500	3.653,11	104	104
konto	400900	JUBILEJNE NAGRADE	1.600	1.600	1.588,15	99	99
konto	401001	PRISPEVKI ZA POK. IN INVALID. ZAV	54.024	54.024	53.935,27	100	100
konto	401100	PRISPEVKI ZA OBV. ZDR. ZAVAROVANJE	40.044	40.044	39.979,18	100	100
konto	401101	PRISPEVKI ZA POŠKODBE PRI DELU	3.240	3.240	3.230,00	100	100
konto	401200	PRISPEVKI ZA ZAPOSLOVANJE	372	372	365,90	98	98
konto	401300	PRISPEVKI ZA STARŠEVSKO VARSTVO	612	612	609,54	100	100
konto	401500	PREMIJE DOD. POKOJ. ZAVAROVANJE	12.768	12.768	11.438,12	90	90

OBRAZLOŽITEV ZR 2011:

OSNOVNE PLAČE, SPLOŠNI DODATKI
V letu 2011 so se plače izplačevale po Zakonu o sistemu plač v javnem sektorju, ki se uporablja od 1.8.2008. Plače so bile tudi v letu 2011 zamrznjene, zato so bile izplačane v okviru predvidenih sredstev.

BOLEZNINE V BREME OBČINE
Občina Sevnica kot delodajalec v skaldu z zakonom izplačuje tudi nadomestilo za čas odsotnosti zaposlenih v primeru bolezni do 30 delovnih dni. Sredstva niso bila ločeno planirana, temveč so bila vsebovana v kontu osnovne plače.

DODATEK ZA DELO V POSEBNIH POGOJIH
Na podlagi veljavne zakonodaje je javni uslužbenec, ki dela za fotokopirnim strojem, upravičen do dodatka za delo v posebih pogojih, in sicer za delo v območju ionizirajočega sevanja.

SREDSTVA ZA DELOVNO USPEŠNOST IZ NASLOVA POVEČANEGA OBSEGA DELA PRI OPRAVLJANJU REDNIH DELOVNIH NALO
Na podlagi ZJU, ZSPJS in uredbe lahko župan odredi povečan obseg dela zaradi opravljanja dela odsotnih uslužbencev ter projektnega dela in z delavcem sklene dogovor o nalogah, obsegu in višini plačila za odrejeno delo. S sklepom župan mesečno odredi izplačilo delovne uspešnosti iz naslova povečanega obsega dela.

ODPRAVNINE
V letu 2010 je prenehalo delovno razmerje eni delavki, ki je bila zaposlena na oddelku za finance. Sporazumno je bilo dogovorjeno, da se delavki izplača odpravnina v letu 2011.

REGRES
Delavcem je za leto 2011 pripadal regres za letni dopust skladno z Ankesom št. 2 h Kolektivni pogodbi za javni sektor (Uradni list RS, št 91/09).

STROŠKI PREHRANE
V skladu z Zakonom o višini povračil stroškov v zvezi z delom in nekaterih drugih prejemkov pripada delavcem povračilo stroškov prehrane za vsak delovni dan.

STROŠKI PREVOZA NA DELO
Skladno z Uredbo o povračilu stroškov prevoza na delo in z dela delavcem in funkcionarjem v državnih organih pripada delavcem povračilo za prevoz na delo. Dodatno potrebna sredstva so se zagotovila s prerazporeditvijo iz drugih postavk.

SREDSTVA ZA NADURNO DELO
Nadurno delo, ki je bilo potrebno zaradi začasno povečanega obsega dela ali zaradi nadomeščanja začasno odsotnih delavcev se je izplačalo v skladu s predpisi o plačah, odredbah župana in določili pogodb o zaposlitvi.

JUBILEJNE NAGRADE
V letu 2011 se je trem zaposlenim delavcem skladno z Zneski povračil, nadomestil in drugih prejemkov za zaposlene v državni upravi izplačala jubilejna nagrada.

PRISPEVKI DELODAJALCEV ZA DELO
Prispevki so se obračunavali v skladu s predpisi.

Ocena uspeha pri doseganju zastavljenih ciljev
Cilj zagotavljanja nemotenega dela zaposlenih v občinski upravi je bil dosežen skozi izplačila plač zaposlenim za opravljeno delo.

Navezava na projekte NRP
Navedeni stroški niso povezani z izvajanjem projektov.

			REB B 2011	VELJAVNI 2011	ZR 2011	INDEX	INDEX
	PRORAČ. POSTAVKA	NAZIV PRORAČUNSKE POSTAVKE	ZNESEK V EUR	ZNESEK V EUR	ZNESEK V EUR	ZR/ REB B	ZR/ VELJ.
	06420	***PISARNIŠKI MATERIAL***	**60.694**	**60.694**	**62.933,68**		
konto	402000	PISARNIŠKI MATERIAL	22.500	22.500	22.651,20	101	101
konto	402001	ČIŠČENJE	21.000	21.000	24.096,00	115	115
konto	402002	VAROVANJE ZGRADBE OU	2.200	2.200	1.700,52	77	77
konto	402004	STROKOVNA LITERATURA IN ČASOPISI	4.500	4.500	3.547,25	79	79
konto	402099	VARSTVO PRI DELU	512	512	512,24	100	100
konto	402099	DRUG SPLOŠNI MATERIAL IN STORI.	3.982	3.982	4.260,31	107	107
konto	402009	REPREZENTANCA	6.000	6.000	6.166,16	103	103

OBRAZLOŽITEV ZR 2011:

PISARNIŠKI MATERIAL
Pisarniški material za delo občinske uprave, občinskega sveta, odborov, komisij (kartuše, potrošni material, tiskanje kuvert v skladu s celostno podobo občine, voščilnice, vabila, mini diski za snemanje sej, spirale za vezavo gradiv,…) se je nabavljal od dobavitelja, ki je bil kot najcenejši izbran po postopku javnega naročanja. Sredstva za pisarniški material so bila porabljena v celoti, saj so bile določene obveznosti, ki bi zapadle v leto 2012 že poravnane v leto 2011, saj je bila likvidnost Občine Sevnica ob koncu leta ugodna.

ČIŠČENJE
Za čiščenje poslovnih prostorov v občinski stavbi in drugih prostorov v njeni lasti je bila sklenjena letna pogodba s čistilnim servisom, ki je bil kot najugodnejši izbran po postopku javnega naročanja. Del stroškov za čiščenje je občina poračunala od najemnikov. Sredstva za čiščenje so bila porabljena v celoti in zagotovljena še iz drugih postavk. V mesecuavgustu je bilo dogovorjeno, da se bo rok plačila podaljša in tako naj bi določene obveznosti iz leta 2011 prenesli v leto 2012. Ker je bila likvidnost Občine Sevnica ob koncu leta 2011 ugodna, se je poravnalo vse dospele obveznosti.

VAROVANJE ZGRADBE OU
Občina je krila stroške varovanja na podlagi sklenjene letne pogodbe z varnostno službo za elektronsko varovanje občinske stavbe, obhode javnih površin in tržnice.

STROKOVNA LITERATURA IN ČASOPISI
Plačane so bile naročnine na dnevno časopisje, strokovne revije in publikacije, Uradni list RS, stroški nabave in posodobitev strokovne literature. Sredstva za strokovno literaturo niso bila porabljena v celoti, saj je občisnka uprava naročala le nujne strokovne revije in publikacije, nektere pa so bile tudi odpovedane (naročnina za računalniške registre predpisov (IUS info), posodobitve določenih zakonov).

VARSTVO PRI DELU
Občina Sevnica je v letu 2011 izvedla za nekatere usliužbence obvezno zakonsko usposabljanje zaposlenih iz varstva pri delu in varstva pred požarom ter obvezen zdravniški pregled.

DRUG SPLOŠNI MATERIAL IN STORITVE
Iz proračunske postavke so se plačali materialni stroški za material in storitve, ki niso zajeti v drugih postavkah (Zala coller, voda Zala, servis gasilnih aparatov, tiskanje raznega gradiva, zasaditev cvetja, stroški ob raznih prireditvah, ipd.). Ker je bila likvidnost Občine Sevnica ob koncu leta 2011 ugodna, se je poravnalo vse dospele obveznosti.

REPREZENTANCA
Iz tega konta so se poravnavale gostinske storitve ob poslovnih obiskih predstavnikov državnih in lokalnih organov, aranžiranje priložnostnih spominkov, cvetlični aranžmaji ter drugi reprezentančni odhodki občinske uprave. Ker je bila likvidnost Občine Sevnica ob koncu leta 2011 ugodna, se je poravnalo vse dospele obveznosti.

Ocena uspeha pri doseganju zastavljenih ciljev
Cilj zagotavljanja nemotenega dela zaposlenih v občinski upravi je bil dosežen, sredstva so bila planirana pravilno, vendar zaradi ugodne likvidnostne situacije prekoračena, saj so bile poravnane obveznosti, ki bi zapadle v plačilo v leto 2012.

Navezava na projekte NRP
Navedeni stroški niso povezani z izvajanjem projektov.

			REB B 2011	VELJAVNI 2011	ZR 2011	INDEX	INDEX
	PRORAČ. POSTAVKA	NAZIV PRORAČUNSKE POSTAVKE	ZNESEK V EUR	ZNESEK V EUR	ZNESEK V EUR	ZR/ REB B	ZR/ VELJ.
	06422	***ELE. IN KOM. STR. ZA OU***	**75.700**	**75.700**	**76.955,79**		
konto	402200	ELEKTR. ENERGIJA UPRAVNE ZGRADBE	29.500	29.500	29.773,56	101	101
konto	402201	STROŠKI OGREVANJA	10.000	10.000	11.279,21	113	113
konto	402203	VODA IN KOM. STORITVE	1.200	1.200	942,08	79	79
konto	402204	ODVOZ ODPADKOV	4.500	4.500	4.513,26	100	100
konto	402205	TELEFON, TELEFAX	14.000	14.000	14.486,41	103	103
konto	402206	POŠTNINA	16.500	16.500	15.961,27	97	97

OBRAZLOŽITEV ZR 2011:

ELEKTR. ENERGIJA UPRAVNE ZGRADBE

Občina kot lastnik objektov plačuje električno energijo upravne zgradbe, ki jih del poračuna nazaj z najemnino (Upravni enoti).

STROŠKI OGREVANJA
Občina kot lastnik objektov plačuje tudi ogrevanje upravne zgradbe, ki jih del poračuna nazaj z najemnino (Upravni enoti).

VODA IN KOM. STORITVE, ODVOZ ODPADKOV

Občina kot lastnik objektov plačuje tudi komunalne storitve, ki jih del poračuna nazaj z najemnino (Upravni enoti).

TELEFON IN TELEFAX
Plačuje se poraba telefona - stacionarnega in mobilnega ter telefaxa za delo občinske uprave, občinskega sveta, odborov, komisij, korespondenca med državnimi organi in ustanovami, krajevnimi skupnostmi in občani. Iz te postavke se poravnava tudi strošek dostopa do interneta ter RTV prispevek.

POŠTNINA
Plačilo poštnine po pogodbi za opravljanje poštnih storitev za delo občinske uprave, občinskega sveta, odborov in komisij.

Ocena uspeha pri doseganju zastavljenih ciljev
Cilj zagotavljanja nemotenega dela zaposlenih v občinski upravi je bil dosežen, sredstva so bila planirana pravilno.

Navezava na projekte NRP
Navedeni stroški niso povezani z izvajanjem projektov.

			REB B 2011	VELJAVNI 2011	ZR 2011	INDEX	INDEX
	PRORAČ. POSTAVKA	NAZIV PRORAČUNSKE POSTAVKE	ZNESEK V EUR	ZNESEK V EUR	ZNESEK V EUR	ZR/ REB B	ZR/ VELJ.
	06423	***PREVOZ. STR. IN STO. OU***	**11.800**	**11.800**	**10.905,00**		
konto	402300	GORIVO	4.000	4.000	3.576,89	89	89
konto	402301	VZDRŽEVANJE MOTORNIH VOZIL	3.500	3.500	3.725,38	106	106
konto	402305	ZAVAROVANJE VOZIL	4.300	4.300	3.602,73	84	84

OBRAZLOŽITEV ZR 2011:

GORIVO
Stroški goriva za uporabo službenih vozil (Ford Fusion, VW Golf).

VZDRŽEVANJE MOTORNIH VOZIL
Stroški vzdrževanja službenih vozil v lasti občine (popravila, pranje, čiščenje).

ZAVAROVANJE VOZIL
Občina za službeni vozili (Ford Fusion in VW Golf) in dostavno vozilo CSD plačuje stroške obveznega in kasko zavarovanja.

Ocena uspeha pri doseganju zastavljenih ciljev
Cilj zagotavljanje nemotenega dela zaposlenih v občinski upravi ter drugih proračunskih uporabnikov z zagotovitvijo sredstev za oskrbo in zavarovanje osebnih vozil je bil dosežen.

Navezava na projekte NRP
Navedeni stroški niso povezani z izvajanjem projektov.

			REB B 2011	VELJAVNI 2011	ZR 2011	INDEX	INDEX
	PRORAČ. POSTAVKA	NAZIV PRORAČUNSKE POSTAVKE	ZNESEK V EUR	ZNESEK V EUR	ZNESEK V EUR	ZR/ REB B	ZR/ VELJ.
	06424	***IZDATKI ZA SLUŽ. POT.***	**8.929**	**8.929**	**8.509,83**		
konto	402400	DNEVNICE ZA SLUŽBENO POTOVANJE	363	363	384,31	106	106
konto	402402	STROŠKI PREVOZA V DRŽAVI	8.026	8.026	7.644,20	95	95
konto	402404	HOTELSKE IN REST. STORITVE V TUJINI	81	81	81,00	100	100
konto	402405	STROŠKI PREVOZA V TUJINI	246	246	245,66	100	100
konto	402499	PARKIRNINA IN CESTNINA	200	200	142,08	71	71
konto	402402	JAVNI PREVOZ ZA SLUŽBENA POTOVANJA	13	13	12,58	97	97

OBRAZLOŽITEV ZR 2011:

IZDATKI ZA SLUŽBENO POTOVANJE
Med izdatke za službena potovanja sodijo plačila zakonsko določene kilometrine za službena potovanja z lastnim vozilom, v kolikor prevoz s službenim vozilom ni mogoč. Ob daljših službenih potovanjih so javni uslužbenci v skladu z zakonom upravičeni do plačila dnevnic. V primeru, da javni uslužbenec potuje na izobraževanje z javnim prevoznim sredstvom, se mu povrnejo stroški le-tega po predloženem računu. V letu 2011 je župan koristil hotelske in restavracijske storitve ob ogledu sortirnice v Španiji. Stroški cestnine predstavlja nakup vinjet, parkirnina pa se povrne ob predložitvi računa. Drugih izdatkov za službena potovanja ni bilo. Planirana sredstva so bila znotraj proračunskih postavke izdatki za službena potovanja med posameznimi konti prerazporejena.

Ocena uspeha pri doseganju zastavljenih ciljev
Cilj zagotavljanja nemotenega dela zaposlenih v občinski upravi je bil dosežen, sredstva so bila planirana pravilno.

Navezava na projekte NRP
Navedeni stroški niso povezani z izvajanjem projektov.

			REB B 2011	VELJAVNI 2011	ZR 2011	INDEX	INDEX
	PRORAČ. POSTAVKA	NAZIV PRORAČUNSKE POSTAVKE	ZNESEK V EUR	ZNESEK V EUR	ZNESEK V EUR	ZR/ REB B	ZR/ VELJ.
	06429	***DRU. OPE. OD. ZA DELO OU***	**95.847**	**95.847**	**93.854,28**		
konto	402901	AVTORSKI HONORARJI	8.714	8.714	8.713,75	100	100
konto	402902	POGODBE O DELU	11.085	11.085	10.557,53	95	95
konto	402903	ŠTUDENTSKO DELO	586	586	576,55	98	98
konto	402907	IZOBRAŽEVANJE USLUŽBENCEV	2.102	2.102	2.178,00	104	104
konto	402920	STORITVE ODVETNIKOV IN NOTARJEV	20.000	20.000	22.016,95	110	110
konto	402920	CENITVE	4.590	4.590	4.590,00	100	100
konto	402930	STROŠKI PLAČILNEGA PROMETA	7.600	7.600	7.481,84	98	98
konto	402931	BANČNI STROŠKI	1.800	1.800	1.731,72	96	96
konto	402937	STROŠKI DAVČNIH POSTOPKOV	1.000	1.000	412,49	41	41
konto	402999	DRUGI OPERATIVNI ODHODKI	15.000	15.000	10.972,19	73	73
konto	402940	KVOTA ZA INVALIDE	21.210	21.210	21.199,50	100	100
konto	402502	OBRATOVALNI STR. ZA POČIT. OBJEKT	2.160	2.160	3.423,76	159	159

OBRAZLOŽITEV ZR 2011:

AVTORSKI HONORARJI
Občina Sevnica je na podlagi sklenjenih avtorskih pogodb izplačala honorarje za poročanje o dogodkih v Občini Sevnica, avtorska dela za

protokol, dela za spletno stran Občine, vodenje prireditev, dokumentiranje dogodkov za arhiv, izvedba drugih projektov (film za CZ).

POGODBE O DELU
Kot prejšnja leta pa so se na podlagi podjemnih pogodb plačevale storitve nadzora za Občino Sevnica pri izvajanju investicij izgradnje HE na spodnji Savi, organizacija porok in druge podobne storitve.

ŠTUDENTSKO DELO
V letu 2011 se je iz tega konta plačujevala tudi nagrada študentom in dijakom za opravljanje obvezne prakse, ki jo omogoča Občina.

IZOBRAŽEVANJE USLUŽBENCEV
Tudi v letu 2011 so se uslužbenci OU udeleževali seminarjev in strokovnih izobraževanj na področju delovanja občinske uprave, predvsem ob spremembah zakonodaje, za kar so bile poravnane kotizacije za udeležbo. Udeleževali so se predvsem izobraževanj, ki jih organizirata SOS ali ZOS, saj so cene bistveno nižje.

STORITVE ODVETNIKOV IN NOTARJEV
V tej postavki so predvsem zajeti stroški storitev notarja (overitve, notarske potrditve pogodb, notarski zapisi, vlaganje zemljiškoknjižnih predlogov in skeniranje listin po noveli Zakona o zemljiški knjigi). V nekaterih zahtevnejših zadevah je občina pridobila pravno mnenje odvetnika. Sredstva so bila premalo planirana, zato so se dodatno zagotovila s prerazporeditvijo sredstev.

CENITVE
Občina Sevnica mora v skladu z zakonodajo v primeru prodaje občinskega premoženja pridobiti cenitev nepremičnin s strani sodnega cenilca ali cenilca pooblaščenega s strani inštituta za revizijo. Občina Sevnica ima sklenjen okvirni sporazum s sodno zapriseženim cenilcem, ki je bil izbran na podlagi izvedenega postopka javnega naročila. Občina je naročala cenitve nepremičnin, kjer so posamezniki izrazili interes za nakup. Prav tako je bilo potrebno pridobiti nekaj cenitev za določitev odškodnine za služnosti oz. odkup zemljišča za gradnjo kanalizacije in vodovodov, kjer dogovor z lastniki ni bil mogoč. S sprejemom sklepa o začasnem zadržanju izvrševanja proračuna se cenitev ni več naročalo.

STROŠKI PLAČILNEGA PROMETA
Stroški plačilnega prometa izkazujejo provizijo za vodenje računa in izvedbo transakcij.

BANČNI STROŠKI
Potrebni stroške provizije banki za opravljene storitve pri izplačilu plač ter vodenju gotovinskega računa.

STROŠKI DAVČNIH POSTOPKOV
Občina plačuje provizijo davčnemu uradu za opravljene storitve ter plačilo davka na promet nepremičnin.

DRUGI OPERATIVNI ODHODKI
Izplačila na tem kontu izkazujejo raznovrstne stroške za blago in storitve, ki jih ni možno razporediti na druge postavke (izkaznice, nagrade, izobraževanja, stroški obešanja zastav na drogove, stroški za material in storitve, ki niso zajeti v drugih postavkah, refundacije, najem opreme…). S sprejemom sklepa o začasnem zadržanju izvrševanja proračuna se storitev ni več naročalo, zato je realizacija ustrezno nižja.

KVOTA ZA INVALIDE
V skladu z Zakonom o zaposlitveni rehabilitaciji in zaposlovanju invalidov (Ur. list RS, št. 16/07-UPB2) in Uredbo o določitvi kvote za zaposlovanje invalidov (Ur. list RS, št. 32/07, 21/08) je v letu 2011 Občina Sevnica izpolnila kvoto za zaposlotev invalidov na podlagi poslovnega sodelovanja z zaposlitvenim centrom oz. invalidskim podjetjem. Na podlagi sklenjene letne pogodbe o poslovnem sodelovanju za izvajanje pisarniških storitev s podjetjem INDE d.o.o. so bili izplačani dogovorjeni stroški dela in plačilo za opravljeno storitev.

TEKOČE VZDRŽEVANJE POČITNIŠKIH OBJEKTOV
Zajeta so vsa plačila za obratovalne stroške (elektrika, voda, komunalne storitve, skupni stroški v večstanovanjski stavbi…) ter plačilo provizije upravniku stanovanja, ki ga mora imeti občina v skladu s hrvaško zakonodajo.

Ocena uspeha pri doseganju zastavljenih ciljev
Cilj zagotavljanja nemotenega dela zaposlenih v občinski upravi je bil dosežen, in sicer preko plačil avtorskih honorarjev za opravljene storitve, storitev preko pogodb o delu, študentskem delu, z izobraževanjem javnih uslužbencev, preko storitev odvetnikov in notarjev, storitev cenilcev z izdelanimi cenitvenimi poročili, sodelovanjem z invalidskim podjetjem Inde zaradi izpolnitve kvote, plačevanjem obratovalnih stroškov za počitniški objekt.

Navezava na projekte NRP
Navedeni stroški niso povezani z izvajanjem projektov.

			REB B 2011	VELJAVNI 2011	ZR 2011	INDEX	INDEX
	PRORAČ. POSTAVKA	NAZIV PRORAČUNSKE POSTAVKE	ZNESEK V EUR	ZNESEK V EUR	ZNESEK V EUR	ZR/ REB B	ZR/ VELJ.
	06430	***STROŠKI SKUPNEGA PREKRŠKOVNEGA ORGANA***	**37.304**	**37.304**	**38.621,85**		
konto	413003	TRANSFER OBČINI KRŠKO ZA DELOVANJE SPO- PLAČE	27.804	27.804	28.418,52	102	102
konto	413003	TRANSFER OBČINI KRŠKO ZA DELOVANJE SPO- MATERIALNI STROŠKI	9.500	9.500	10.203,33	107	107

OBRAZLOŽITEV ZR 2011:

TRANSFER OBČINI KRŠKO ZA DELOVANJE SPO
Medobčinski inšpektorat - SPO je pričel z delom maja 2009. Sredstva za plače in materialne stroške (uporaba prostorov, administracija, potrošni material) zagotavljajo občine ustanoviteljice v svojih proračunih v razmerju števila prebivalcev posamezne občine do števila vseh prebivalcev občin ustanoviteljic (Bistrica ob Sotli, Brežice, Krško, Radeče in Sevnica). Po ključu delitve stroškov sofinanciranja stroškov znaša delež Občine Sevnica 24,04 %.

Ocena uspeha pri doseganju zastavljenih ciljev

Zastavljen cilj zagotavljanje nemotenega dela zaposlenih v skupni občinski upravi - SPO je bil dosežen preko sofinanciranja delovanja.

Navezava na projekte NRP
Navedeni stroški niso povezani z izvajanjem projektov.

06039002 - Razpolaganje in upravljanje s premoženjem, potrebnim za delovanje občinske uprave (PPR)

<u>Vsebina</u> <u>podprograma:</u> tekoče vzdrževanje upravnih prostorov, plačilo najemnin za upravne prostore, investicijsko vzdrževanje upravnih prostorov, investicije v upravne prostore, nakup opreme, nakup prevoznih sredstev.

			REB B 2011	VELJAVNI 2011	ZR 2011	INDEX	INDEX
	PRORAČ. POSTAVKA	NAZIV PRORAČUNSKE POSTAVKE	ZNESEK V EUR	ZNESEK V EUR	ZNESEK V EUR	ZR/ REB B	ZR/ VELJ.
	06440	***VZD. OBJEKTOV IN OPR.***	**59.703**	**59.703**	**59.515,82**		
konto	402500	VZDR. STAVBE OU	1.909	1.909	2.526,09	132	132
konto	420500	INVESTICIJSKO VZDRŽEVANJE ST. OU	8.192	8.192	8.191,52	100	100
konto	402500	TEK. STR. UPRAVLJANJA PROST. V LASTI OS	3.500	3.500	3.166,48	90	90
konto	402504	ZAVAROVALNE PREMIJE ZA OBJEKTE	5.302	5.302	5.301,91	100	100
konto	402510	VZDRŽEVANJE RAČUNA.	35.000	35.000	33.367,16	95	95
konto	402511	VZDRŽEVANJE OPREME	5.800	5.800	6.962,66	120	120

<u>OBRAZLOŽITEV ZR 2011:</u>

VZDRŽEVANJE STAVBE OU
Na tem kontu so zajeta manjša redna vzdrževalna dela na objektih v lasti Občine, kot so slikopleskarska dela, zamenjava ključavnic, popravila vrat, beljenje radiatorjev, dela v wc-jih (popravila odtokov).

INVESTICIJSKO VZDRŽEVANJE STAVBE OU
V letu 2011 se je v občsinki stavbi izvedla obnova sanitarij v drugem nadtsropju.

TEKOČI STROŠKI UPRAVLJANJA PROSTOROV V LASTI OBČINE SEVNICA
Občina Sevnica glede na pripadajoče deleže kot lastnica plačuje tekoče stroške upravljanja prostorov v TPC, Prešernova ulica 1 ter prostorov na naslovu Trg svobode 10 (bivši prostori knjižnice).

ZAVAROVALNE PREMIJE ZA OBJEKTE
Občina Sevnica ima za objekte, ki so v njeni lasti, sklenjeno zavarovanje objektov in opreme ter odgovornosti ter vsako leto plača letno premijo na podlagi sklenjene pogodbe z zavarovalnico.

VZDRŽEVANJE RAČUNALNIKOV
Občina ima na podlagi sklenjenih pogodb z izvajalci zagotovljeno izvajanje vzdrževanja računalnikov in programske opreme (dostop do PISO, vzdrževanje in nadgradnja programa TerraGIS, vzdrževanje računovodskega programa EDICO, vzdrževanje glavne pisarne, program za izdelavo odločb na oddelku za družbene dejavnosti...). Iz te postavke se krijejo tudi stroški nakupa in obnavljanja licenčnih programov. V letu 2011 so bile poravnane tudi prenešene obveznosti iz leta 2010.

VZDRŽEVANJE OPREME
Stroški zajemajo redno vzdrževanje ter potrebna popravila opreme v lasti občine, servisiranje fotokopirnega stroja, tiskalnikov ter vzdrževanje telefonske centrale. V letu 2011 so se plačale tudi prenesene obveznosti iz leta 2010.

Ocena uspeha pri doseganju zastavljenih ciljev
Zastavljen cilj upravljanje ter vzdrževanje objektov in opreme za nemoteno delovanje občinske uprave ter organov občine je bilo doseženo, saj je bilo izvedeno tako tekoče in investicijsko vzdrževanje občinske stavbe, plačane zavarovalne premije za objekte, plačan tekoči strošek upravljanja prostorov v lasti Občine Sevnica ter redno izvedena vzdrževalna dela in storitve opreme.

Navezava na projekte NRP
OB110-09-0010 - INVESTICIJSKO VZDR. ST. OU.

			REB B 2011	VELJAVNI 2011	ZR 2011	INDEX	INDEX
	PRORAČ. POSTAVKA	NAZIV PRORAČUNSKE POSTAVKE	ZNESEK V EUR	ZNESEK V EUR	ZNESEK V EUR	ZR/ REB B	ZR/ VELJ.
	06441	***NAKUP OSNO. SREDSTEV***	**7.084**	**7.084**	**7.083,42**		
konto	420201	NAKUP PISARNIŠKE OPREME	1.068	1.068	1.067,69	100	100
konto	420202	NAKUP RAČUNALNIKOV	6.016	6.016	6.015,73	100	100

OBRAZLOŽITEV ZR 2011:

NAKUP PISARNIŠKE OPREME
V letu 2011 so bila izvedene manjše preureditve pisarn z nakupi stolov.

NAKUP RAČUNALNIKOV
V letu 2011 so se sredstva porabila za zamenjavo oziroma nadragradnja nekaterih računalnikov in tiskalnikov. V letu 2011 so se plačale tudi prenesene obveznosti iz leta 2010.

Ocena uspeha pri doseganju zastavljenih ciljev
Zastavljen cilj upravljanje ter vzdrževanje objektov in opreme za nemoteno delovanje občinske uprave ter organov občine je bilo doseženo, saj je bil izveden nakup pisarniške opreme ter računalnikov.

Navezava na projekte NRP
OB110-07-0008 - NAKUP PISARNIŠKE OPREME, OB110-07-0009 - NAKUP RAČUNALNIKOV

			REB B 2011	VELJAVNI 2011	ZR 2011	INDEX	INDEX
	PRORAČ. POSTAVKA	NAZIV PRORAČUNSKE POSTAVKE	ZNESEK V EUR	ZNESEK V EUR	ZNESEK V EUR	ZR/ REB B	ZR/ VELJ.
	06443	***NUSZ- PLA. ZA POSL. PRO.***	**720**	**720**	**720,08**		
konto	402605	PLAČILO NUSZ	720	720	720,08	100	100

OBRAZLOŽITEV ZR 2011:

PLAČILO NUSZ
Občina je na podlagi odmere davčnega organa plačala nadomestilo za uporabo stavbnih zemljišč za objekte v njeni lasti.

Ocena uspeha pri doseganju zastavljenih ciljev
Občina mora kot ostali zavezanci plačati nadomestilo za uporabo stavbnega zemljišča, kar je izvedla in sledila svojemu cilju.

Navezava na projekte NRP
Navedeni stroški niso povezani z izvajanjem projektov.

10 - TRG DELA IN DELOVNI POGOJI (PPP)

1003 - AKTIVNA POLITIKA ZAPOSLOVANJA (GP)

10039001 - Povečanje zaposljivosti (PPR)

Vsebina podprograma: zagotavljanje sredstev za lokalne zaposlitvene programe (javna dela, sofinanciranje kadrovske prenove podjetij).

			REB B 2011	VELJAVNI 2011	ZR 2011	INDEX	INDEX
	PRORAČ. POSTAVKA	NAZIV PRORAČUNSKE POSTAVKE	ZNESEK V EUR	ZNESEK V EUR	ZNESEK V EUR	ZR/ REB B	ZR/ VELJ.
	10404	***STROŠKI DELA- JAVNA DELA***	**5.580**	**5.580**	**5.579,62**		
konto	400000	PLAČA	3.741	3.741	3.740,66	100	100
konto	401001	PRISPEVEK ZA POKOJNINSKO IN INV.Z.	331	331	331,04	100	100
konto	401100	PRISPEVEK ZA ZDRAVSTVENO Z.	245	245	245,40	100	100
konto	401101	PRISPEVEK ZA ZDRAVSTVENO Z.-NES.	20	20	19,80	99	99
konto	401200	PRISPEVEK ZA ZAPOSLOVANJE	2	2	2,22	111	111
konto	401300	PRISPEVEK ZA STARŠEVSKO VARSTVO	4	4	3,72	93	93
konto	402099	VARSTVO PRI DELU	46	46	45,65	99	99
konto	400100	REGRES	346	346	346,00	100	100
konto	400202	STROŠKI PREHRANE	455	455	455,33	100	100
konto	400203	STROŠKI PREVOZA NA DELO	390	390	389,80	100	100

OBRAZLOŽITEV ZR 2011:

PLAČA
Zaplosleni preko programa javnih del je bil zaposlen za 6 mesecev, delavno aktiven polovični delovni čas skaldno z odločno ZPIZ in temu primerna je poraba sredstev.

PRISPEVKI DELODAJALCEV ZA DELO
Prispevki so se obračunavali v skladu s predpisi.

VARSTVO PRI DELU
Javni delavec je bil pred pričetkom opravljanja del na Občini Sevnica napoten za obvezen zdravniški pregled.

REGRES
Javni delavec je bil upravičen do polovičnega zneska regresa skladno z ZDR.

STROŠKI PREHRANE
V skladu z Zakonom o višini povračil stroškov v zvezi z delom in nekaterih drugih prejemkov pripada delavcem povračilo stroškov prehrane za vsak delovni dan.

STROŠKI PREVOZA NA DELO
Stroški prevoza so se obračunavali na podlagi izračuna ZRSZZ kot javni prevoz.

Ocena uspeha pri doseganju zastavljenih ciljev
Aktivirati čim večje število brezposelnih oseb ter jim omogočiti socialno vključenost, razvoj delovnih sposobnosti ter s tem spodbujati razvoj novih delovnih mest je bil dosežen tudi z vključenostjo enega javnega delavca v občinski upravi Občine Sevnica.

Navezava na projekte NRP
Navedeni stroški niso povezani z izvajanjem projektov.

23 - INTERVENCIJSKI PROGRAMI IN OBVEZNOSTI (PPP)

2302 - POSEBNA PRORAČUNSKA REZERVA IN PROGRAMI POMOČI V PRIMERU NARAVNIH NESREČ (GP)

23029001 - Rezerva občine (PPR)

Vsebina podprograma: oblikovanje proračunske rezerve za odpravo posledic naravnih nesreč.

			REB B 2011	VELJAVNI 2011	ZR 2011	INDEX	INDEX
	PRORAČ. POSTAVKA	NAZIV PRORAČUNSKE POSTAVKE	ZNESEK V EUR	ZNESEK V EUR	ZNESEK V EUR	ZR/ REB B	ZR/ VELJ.
	23401	***PRORAČUNSKA REZERVA***	**504.000**	**504.000**	**547.708,02**		
konto	409100	REZERVA ZA NARAVNE NESREČE	190.000	190.000	190.000,45	100	100
konto	420500	ODPRAVA POSLEDIC NEURJA 2011	314.000	314.000	357.707,57	114	114

OBRAZLOŽITEV ZR 2011:

REZERVA ZA NARAVNE NESREČE
Skladno z zakonom o odpravi posledic naravnih nesreč, mora občina zagotavljati 1,5 % prihodkov letnega proračuna, za odpravo posledic naravnih nesreč, kot so; intervencije v primerih požarov, sanacije plazov in odprava posledic na gospodarski javni infrastrukturi na lokalni ravni ter stvari in objektov. Skladno s tem namenom so bila sredstva porabljena za sanacijo plazov in odpravo poškodb na lokalni infrastrukturi po neurjih v mesecu avgustu in septembru 2010.

ODPRAVA POSLEDIC NEURJA 2011
Občina Sevnica je pridobila sredstva iz Ministrstva za okolje in prostor. Namenska sredstva so bila porabljena na podlagi Programa odprave posledic neposredne škode na stvareh zaradi posledic neurja z močnim vetrom in točo, v mesecih avgust in september 2010. Projekti so bili uspešno dokončani, v skladu s podpisanimi pogodbenimi vrednostmi.

Ocena uspeha pri doseganju zastavljenih ciljev

Sredstva so bila porabljena v skladu s pogodbo z Ministrstvom za okolje in prostor. Zastavljeni cilji in naloge so bili uspešno realizirani.

Navezava na projekte NRP
OB-110-11-0043- ODPRAVA POSLEDIC NEURJA 2011

2303 - SPLOŠNA PRORAČUNSKA REZERVACIJA (GP)

23039001 - Tekoča proračunska rezerva (PPR)

Vsebina podprograma: tekoča proračunska rezerva.

			REB B 2011	VELJAVNI 2011	ZR 2011	INDEX	INDEX
	PRORAČ. POSTAVKA	NAZIV PRORAČUNSKE POSTAVKE	ZNESEK V EUR	ZNESEK V EUR	ZNESEK V EUR	ZR/ REB B	ZR/ VELJ.
	23410	***PRORAČUN. REZERVACIJA***	**173.237**	**173.237**	**206.665,36**		
konto	409000	SPLOŠNA PRORAČUNSKA REZERVACIJA	173.237	173.237	206.665,36	119	119

OBRAZLOŽITEV ZR 2011:

SPLOŠNA PRORAČUNSKA REZERVACIJA
Splošna proračunska rezervacija je bila porabljena za financiranje brezplačnih avtobusnih prevozov ter nepredvidenih izdatkov (razne sanacije, vodna povračila, prevozi).

Ocena uspeha pri doseganju zastavljenih ciljev
Zastavljen cilj pokrivanje nepredvidenih izdatkov za namene, za katere v proračunu niso zagotovljena sredstva, ali niso zagotovljena sredstva v zadostnem obsegu, ker jih pri pripravi proračuna ni bilo mogoče načrtovati, je bil dosežen znotraj zagotovljenih sredstev.

Navezava na projekte NRP
Navedeni stroški niso povezani z izvajanjem projektov.

Pripravila:
Alenka Šintler, univ. dipl. prav., vodja splošne službe

4002 ODDELEK ZA FINANCE

SKUPAJ EUR	**177.400**	**177.400**	**185.317,46**

22 - SERVISIRANJE JAVNEGA DOLGA (PPP)

2201 - SERVISIRANJE JAVNEGA DOLGA (GP)

22019001 - Odplačilo obveznosti iz naslova financiranja izvrševanja proračuna - domače zadolževanje (PPR)

<u>Vsebina</u> <u>podprograma:</u> glavnica za odplačilo dolgoročnih kreditov, najetih na domačem trgu kapitala, odplačilo obresti od dolgoročnih kreditov, najetih na domačem trgu kapitala, obresti od kratkoročnih kreditov, najetih na domačem trgu kapitala.

			REB B 2011	VELJAVNI 2011	ZR 2011	INDEX	INDEX
	PRORAČ. POSTAVKA	NAZIV PRORAČUNSKE POSTAVKE	ZNESEK V EUR	ZNESEK V EUR	ZNESEK V EUR	ZR/ REB B	ZR/ VELJ.
	22401	***PLAČILO OBRESTI BANKAM***	**167.180**	**167.180**	**177.581,97**		
konto	403101	OBRESTI - BANKA KOPER	5.336	5.336	4.691,38	88	88
konto	403101	OBRESTI - KREDIT 2007	15.354	15.354	13.934,20	91	91
konto	403101	OBRESTI - SKB BANKA	35.278	35.278	34.049,44	97	97
konto	403101	OBRESTI - KREDIT 2009	62.488	62.488	64.774,84	104	104
konto	403101	OBRESTI - KREDIT 2010	28.684	28.684	30.097,30	105	105
konto	403101	OBRESTI - KREDIT 2008	14.040	14.040	15.401,59	110	110
konto	403100	OBRESTI OD LIKVIDNOSTNEGA KREDITA	6.000	6.000	14.633,22	244	244

<u>OBRAZLOŽITEV ZR 2011:</u>

PLAČILA OBRESTI BANKAM
Izkazana realizacija predstavlja izplačilo vseh sredstev za obresti iz naslova v preteklosti najetih kreditov. Realizacija celotne postavke je presežena predvsem zaradi skoraj celoletnega angažiranja največjega možnega obsega likvidnostnega kredita, ki pa je bil v celoti poplačan na koncu leta skupaj z obrestmi.

Ocena uspeha pri doseganju zastavljenih ciljev
Cilj je delno dosežen. Obresti so bile plačevane skladno z anuitetnimi načrti in pravočasno, zaradi že omenjenih razlogov ki so kot posledico prinesli začasno zadržanje izvrševanja proračuna in jesenski rebalans, pa so bile potrebe po koriščenju likvidnostnih sredstev večje od načrtovanih.

Navezava na projekte NRP
Odplačevanje obresti je en del stroškov servisiranja dolga, ki se neposredno ne nanašajo na projekte.

			REB B 2011	VELJAVNI 2011	ZR 2011	INDEX	INDEX
	PRORAČ. POSTAVKA	NAZIV PRORAČUNSKE POSTAVKE	ZNESEK V EUR	ZNESEK V EUR	ZNESEK V EUR	ZR/ REB B	ZR/ VELJ.
	22402	***PLAČILO OBRESTI DRUGIM FINANČNIM INSTITUCIJAM***	**5.720**	**5.720**	**5.673,17**		
konto	403201	OBRESTI - STANOVANJSKI SKLAD RS	5.720	5.720	5.673,17	99	99

<u>OBRAZLOŽITEV ZR 2011:</u>

OBRESTI STANOVANJSKI SKLAD
Izkazana realizacija predstavlja izplačilo obresti iz naslova najetega kredita ukinjenega Stanovanjskega sklada.

Ocena uspeha pri doseganju zastavljenih ciljev
Ocenjujem da je cilj dosežen. Obresti so bile plačevane pravočasno in skladno z anuitetnim načrtom.

Navezava na projekte NRP
Odplačilo navedenih obresti pomeni izvrševanje amortizacijskega načrta, ki je del obveznosti po pogodbi. V letu črpanja kredita se je glavnica namenila za nakup stanovanj.

22019002 - Odplačilo obveznosti iz naslova financiranja izvrševanja proračuna - domače zadolževanje (PPR)

<u>Vsebina</u> <u>podprograma:</u> stroški finančnih razmerij (stroški obdelave kredita, stroški zavarovanja kredita, nadomestilo za vodenje kredita ipd).

			REB B 2011	VELJAVNI 2011	ZR 2011	INDEX	INDEX
	PRORAČ. POSTAVKA	NAZIV PRORAČUNSKE POSTAVKE	ZNESEK V EUR	ZNESEK V EUR	ZNESEK V EUR	ZR/ REB B	ZR/ VELJ.
	22410	***STROŠKI ZADOLŽEVANJA***	**4.500**	**4.500**	**2.062,32**		
konto	402932	BANČNI STROŠKI PRI ZADOLŽEVANJU	1.000	1.000	330,00	33	33
konto	402932	ZUNANJE SVETOVANJE PRI ZADOLŽEVANJU	3.500	3.500	1.732,32	49	49

<u>OBRAZLOŽITEV ZR 2011:</u>

STROŠKI ZADOLŽEVANJA
Realizacijo predstavlja znesek, ki je neposredno vezan na sklenitev pogodbe za dolgoročno zadolževanje. Pred sklenitvijo pogodbe smo se pogajali in dosegli relativno ugodno ceno glede na tržne zneske in bančne politike.

ZUNANJE SVETOVANJE PRI ZADOLŽEVANJU
V postopku dolgoročnega zadolževanja moramo skladno z ZFO in iz njega izhajajočega pravilnika pridobiti mnjenje neodvisnega strokovnjaka pravne in ekonomske stroke, sicer ne moremo pridobiti soglasja Ministrstva za finance k zadolžitvi. Pred izborom oziroma podpisom pogodbe smo se pogodili glede cene, ki je bila nižja od načrtovane.

Ocena uspeha pri doseganju zastavljenih ciljev
Ocenjujem da je cilj dosežen, saj smo na tej postavki uspeli realizacijo celo zmanjšati glede na razpoložljive vire.

Navezava na projekte NRP
Posamezni stroški, ki so planirani znotraj stroškov zadolževanja, niso neposredno vezani na projekte. Navedeni stroški nastanejo kot posledica zadolževanja, saj je postopek predpisan s Pravilnikom o zadolževanju občin.

Pripravila:
Mag. Vlasta Marn, vodja oddelka za finance

4002 ODDELEK ZA FINANCE

C - RAČUN FINANCIRANJA

			REB B 2011	VELJAVNI 2011	ZR 2011	INDEX	INDEX
	PRORAČ. POSTAVKA	NAZIV PRORAČUNSKE POSTAVKE	ZNESEK V EUR	ZNESEK V EUR	ZNESEK V EUR	ZR/ REB B	ZR/ VELJ.
		DOMAČE ZADOLŽEVANJE	**330.000**	**330.000**	**330.000,00**		
konto	500101	NAJETI KREDITI PRI POSLOVNIH BANKAH	330.000	330.000	330.000,00	100	100

OBRAZLOŽITEV ZR 2011:

NAJETI KREDITI PRI POSLOVNIH BANKAH
V letu 2010 smo se dolgoročno zadolžili skladno z načrtovanim rebalansom in celo za nekaj več kot smo prvotno načrtovali.

Ocena uspeha pri doseganju zastavljenih ciljev
Ocenjujem da je cilj dosežen. Pogodba je sklenjena pod ugodnimi izpogajanimi pogoji, postopek zadolževanja je bil izpeljan skladno z zakonskimi podlagami ter verificiran s soglasjem Ministrstva za finance.

SKUPAJ EUR	**827.057**	**827.057**	**827.132,90**

22 - SERVISIRANJE JAVNEGA DOLGA (PPP)

2201 - SERVISIRANJE JAVNEGA DOLGA (GP)

22019001 - Odplačilo obveznosti iz naslova financiranja izvrševanja proračuna - domače zadolževanje (PPR)

Vsebina podprograma: glavnica za odplačilo dolgoročnih kreditov, najetih na domačem trgu kapitala, odplačilo obresti od dolgoročnih kreditov, najetih na domačem trgu kapitala, obresti od kratkoročnih kreditov, najetih na domačem trgu kapitala.

			REB B 2011	VELJAVNI 2011	ZR 2011	INDEX	INDEX
	PRORAČ. POSTAVKA	NAZIV PRORAČUNSKE POSTAVKE	ZNESEK V EUR	ZNESEK V EUR	ZNESEK V EUR	ZR/ REB B	ZR/ VELJ.
	22420	***ODPLAČILO GLAVNIC DOLGOROČNIH KREDITOV BANKAM***	**810.913**	**810.913**	**810.940,34**		
konto	550101	ODPLAČILO GLAVNICE - BANKA KOPER	49.822	49.822	49.822,20	100	100
konto	550101	ODPLAČILO GLAVNICE - BANKA KOPER EKO SKLAD	2.640	2.640	2.666,90	101	101
konto	550101	ODPLAČILO GLAVNICE - KREDIT 2007	125.184	125.184	125.184,00	100	100
konto	550101	ODPLAČILO GLAVNICE - SKB BANKA 04	21.805	21.805	21.805,80	100	100
konto	550101	ODPLAČILO GLAVNICE - SKB BANKA 06	129.361	129.361	129.360,72	100	100
konto	550101	ODPLAČILO GLAVNICE - KREDIT 2009	252.101	252.101	252.100,80	100	100
konto	550101	ODPLAČILO GLAVNICE - KREDIT 2010	120.000	120.000	120.000,00	100	100
konto	550101	ODPLAČILO GLAVNICE - KREDIT 2008	110.000	110.000	109.999,92	100	100

OBRAZLOŽITEV ZR 2011:

ODPLAČILO GLAVNIC DOLGOROČNIH KREDITOV
Izkazana realizacija predstavlja izplačilo vseh sredstev za poplačilo glavnic iz naslova v preteklosti najetih kreditov.

Ocena uspeha pri doseganju zastavljenih ciljev
Ocenjujem da je cilj dosežen. Glavnice so bile plačevane skladno z anuitetnimi načrti in pravočasno.

Navezava na projekte NRP
Odplačevanje glavnice je drug del stroškov servisiranja dolga, ki se neposredno ne nanašajo na projekte iz proračuna tekočega leta, temveč so posledica najetega posojila za financiranje projektov v letu najema kredita.

			REB B 2011	VELJAVNI 2011	ZR 2011	INDEX	INDEX
	PRORAČ. POSTAVKA	NAZIV PRORAČUNSKE POSTAVKE	ZNESEK V EUR	ZNESEK V EUR	ZNESEK V EUR	ZR/ REB B	ZR/ VELJ.
	22421	***ODPLAČILO GLAVNIC DOLGOROČNIH KREDITOV FINANČNIM INSTITUCIJAM***	**16.144**	**16.144**	**16.192,56**		
konto	550201	ODPLAČILO GLAVNICE - STANOVANJSKI SKLAD RS	16.144	16.144	16.192,56	100	100

OBRAZLOŽITEV ZR 2011:

ODPLAČILO GLAVNICA - STANOVANJSKI SKLAD
Izkazana realizacija predstavlja izplačilo glavnic iz naslova najetega kredita ukinjenega Stanovanjskega sklada.

Ocena uspeha pri doseganju zastavljenih ciljev
Ocenjujem da je cilj dosežen. Glavnice so bile plačevane pravočasno in skladno z anuitetnim načrtom.

Navezava na projekte NRP
Odplačevanje glavnice je drug del stroškov servisiranja dolga, ki se neposredno ne nanašajo na projekte iz proračuna tekočega leta, temveč so posledica najetega posojila za financiranje projektov v letu najema kredita. Obravnavano posojilo se je v letu najema porabilo za nakup stanovanj.

Pripravila:
Mag. Vlasta Marn, vodja oddelka za finance

4003 ODDELEK ZA OKOLJE IN PROSTOR

SKUPAJ EUR	5.699.447	5.699.447	5.232.007

07 - OBRAMBA IN UKREPI OB IZREDNIH DOGODKIH (PPP)

0703 - VARSTVO PRED NARAVNIMI IN DRUGIMI NESREČAMI (GP)

07039001 - Pripravljenost sistema za zaščito, reševanje in pomoč (PPR)

Vsebina podprograma: organiziranje, opremljanje in usposabljanje organov, enot in služb civilne zaščite ter drugih sil za zaščito, reševanje in pomoč, usposabljanje in opremljanje društev in drugih organizacij, usposabljanje in opremljanje gasilcev, organiziranje, razvijanje in vodenje osebne in vzajemne zaščite, vzdrževanje javnih zaklonišč in druge nastanitve prebivalstva v primeru naravnih in drugih nesreč.

			REB B 2011	VELJAVNI 2011	ZR 2011	INDEX	INDEX
	PRORAČ. POSTAVKA	NAZIV PRORAČUNSKE POSTAVKE	ZNESEK V EUR	ZNESEK V EUR	ZNESEK V EUR	ZR/ REB B	ZR/ VELJ.
	07400	*ZAŠČITNA OPREMA ZA CIVILNO ZAŠČITO*	**3.900**	**3.900**	**3.347,17**		
konto	402199	OSEBNA ZAŠČITNA OPREMA	3.900	3.900	3.347,17	86	86

OBRAZLOŽITEV ZR 2011:

OSEBNA ZAŠČITNA OPREMA
Planirana sredstva so se porabila za nabavo osnovne zaščitne opreme potrebne za opremo enot CZ, ki izhaja iz Uredbe o organiziranju in opremljanju enot in drugih operativnih sestavov Civilne zaščite (Ur.l. RS, št. 92/2007 in 54/2009) in Odloka o varstvu pred naravnimi in drugimi nesrečami (Ur.l.RS, št.78/2009).Na osnovi 37. člena Zakona o varstvu pred naravnimi in drugimi nesrečami (Ur.l. RS št. 51/2006) je občina dolžna izvajati naloge. Občina zagotavlja sredstva na osnovi sklenjenih pogodb o opravljanju nalog ZRP. (Potapljaško društvo Vidra, Potapljači PGD Sevnica, Planinsko društvo Lisca Sevnica).

Ocena uspeha pri doseganju zastavljenih ciljev
Zastavljeni cilji in naloge na področju zaščitne opreme za CZ so bili popolnoma realizirani.

Navezava na projekte NRP
Navedeni stroški niso povezani z izvajanjem projektov iz NRP.

			REB B 2011	VELJAVNI 2011	ZR 2011	INDEX	INDEX
	PRORAČ. POSTAVKA	NAZIV PRORAČUNSKE POSTAVKE	ZNESEK V EUR	ZNESEK V EUR	ZNESEK V EUR	ZR/ REB B	ZR/ VELJ.
	07402	*OPERATIVNI ODHODKI ZA CIVILNO ZAŠČITO*	**6.871**	**6.871**	**6.729,65**		
konto	402999	CZ - DRUGI ODHODKI	2.500	2.500	2.358,65	94	94
konto	402999	USPOSABLJANJE ENOT CZ	4.371	4.371	4.371,00	100	100

OBRAZLOŽITEV ZR 2011:

CZ - DRUGI ODHODKI
Zajeti so stroški, ki se nanašajo na izobraževanje enot in pripadnikov civilne zaščite in služijo za nadomestilo prejemkov udeležencem usposabljanj. V postavki so bili zajeti zajeti tudi obratovalni stroški za skladišče CZ in drugi materialni stroški za potrebe CZ.

USPOSABLJANJE ENOT CZ
Občina Sevnica izvaja stalno usposobljenost enot CZ, zato so se izvajala usposabljanja in izobraževanja za pripadnike CZ na Igu, na Območni enoti Rdečega križa Sevnica.

Ocena uspeha pri doseganju zastavljenih ciljev
Zastavljeni cilji in naloge na področju odhodkov za CZ so bili popolnoma realizirani.

Navezava na projekte NRP
Navedeni stroški niso povezani z izvajanjem projektov.

			REB B 2011	VELJAVNI 2011	ZR 2011	INDEX	INDEX
	PRORAČ. POSTAVKA	NAZIV PRORAČUNSKE POSTAVKE	ZNESEK V EUR	ZNESEK V EUR	ZNESEK V EUR	ZR/ REB B	ZR/ VELJ.
	07404	***ŠTUDIJE NA PODROČJU CIVILNE ZAŠČITE***	**10.500**	**10.500**	**10.500,00**		
konto	420804	IZD. OBČ. NAČRTOV ZAŠČ. IN REŠEV.	10.500	10.500	10.500,00	100	100

OBRAZLOŽITEV ZR 2011:

IZDELAVA OBČINSKIH NAČRTOV ZAŠČITE IN REŠEVANJA
Občina Sevnica je v skladu z Zakonom o varstvu pred naravnimi in drugimi nesrečami (Ur. l. RS, št.51/06) in v skladu z določili Uredbe o vsebini in izdelavi načrtov zaščite in reševanja (Ur.l. RS, št. 03/02 ,17/02 in 17/06) dolžna izdelati načrte ZiR za posamezne vrste nesreč, ki izhajajo iz Ocene ogroženosti za občino Sevnica, ki je tudi osnova za izdelavo načrtov zaščite in reševanja. V proračunskem letu 2011 so bile izdelane priloge za posamezne načrte ZRP.

Ocena uspeha pri doseganju zastavljenih ciljev
V proračunskem letu so bile izvedene vse naloge opisane v Pogodbi o pripravi in izvedbi načrtov za zaščito in reševanje za območje občine Sevnica.

Navezava na projekte NRP
OB110-07-0011 - IZDELAVA OBČINSKIH NAČRTOV ZAŠČITE IN REŠEVANJA

07039002 - Delovanje sistema za zaščito, reševanje in pomoč (PPR)

Vsebina podprograma: stroški operativnega delovanja organov, enot in služb civilne zaščite, stroški operativnega delovanja društev in drugih organizacij, stroški dejavnost poklicnih gasilskih enot, dejavnosti gasilskih društev in občinskih gasilskih zvez, investicijsko vzdrževanje gasilskih domov, gasilskih vozil in gasilske opreme (financirane tudi s požarno takso), investicije v gasilske domove, gasilska vozila in opremo.

			REB B 2011	VELJAVNI 2011	ZR 2011	INDEX	INDEX
	PRORAČ. POSTAVKA	NAZIV PRORAČUNSKE POSTAVKE	ZNESEK V EUR	ZNESEK V EUR	ZNESEK V EUR	ZR/ REB B	ZR/ VELJ.
	07410	***DELOVANJE GASILSKIH DRUŠTEV***	**2.200**	**2.200**	**1.829,75**		
konto	412000	TRANSF. ZA DELOVANJE GAS. DRUŠT.	2.200	2.200	1.829,75	83	83

OBRAZLOŽITEV ZR 2011:

TRANSFER ZA DELOVANJE GASILSKIH DRUŠTEV
Sredstva so bila namenjena kot pomoč posameznim društvom pri organizaciji gasilskih tekmovanj, tekmovanja Mladi gasilec, gasilskih veteranov in podobno.

Ocena uspeha pri doseganju zastavljenih ciljev
Cilji so bili doseženi, kjub manjši realizaciji.

Navezava na projekte NRP
Navedeni stroški niso povezani z izvajanjem projektov.

			REB B 2011	VELJAVNI 2011	ZR 2011	INDEX	INDEX
	PRORAČ. POSTAVKA	NAZIV PRORAČUNSKE POSTAVKE	ZNESEK V EUR	ZNESEK V EUR	ZNESEK V EUR	ZR/ REB B	ZR/ VELJ.
	07411	***DELOVANJE OBČINSKE GASILSKE ZVEZE***	**160.000**	**160.000**	**164.565,00**		
konto	413302	TRANSF. ZA DEL. OBČ. GASIL. ZVEZE	121.500	121.500	121.500,00	100	100
konto	413302	POŽARNE TAKSE	38.500	38.500	43.065,00	112	112

OBRAZLOŽITEV ZR 2011:

TRANSFER ZA DELOVANJE OBČINSKE GASILSKE ZVEZE
Sofinanciranje gasilske javne službe v skladu z Zakonom o varstvu pred naravnimi in drugimi nesrečami UPB - Ur.l.RS št. 51/2006.Obveznost je pogodbeno dogovorjena med Občino Sevnica,Gasilsko zvezo Sevnica in posameznimi gasilskimi društvi. S pogodbo št. 82000-0021/2005 je določen obseg, vsebina in način opravljanja ter financiranje delovanja javne gasilske službe. Sofinanciranje se je

POŽARNE TAKSE
Sredstva so bila porabljena izključno za nabavo gasilske zaščitne opreme in usposabljanje gasilskih enot po načrtu nabave in usposabljanja Gasilske zveze Sevnica. MORS - URSZR je sredstva nakazoval v skladu z pogodbo in je namenil več sredstev, kot je bilo prvotno predvidenih.

Ocena uspeha pri doseganju zastavljenih ciljev
Cilji so bili doseženi.

Navezava na projekte NRP
Navedeni stroški niso povezani z izvajanjem projektov.

			REB B 2011	VELJAVNI 2011	ZR 2011	INDEX	INDEX
	PRORAČ. POSTAVKA	NAZIV PRORAČUNSKE POSTAVKE	ZNESEK V EUR	ZNESEK V EUR	ZNESEK V EUR	ZR/ REB B	ZR/ VELJ.
	07412	***INVEST. TRANSF. ZDRUŽ. ZA POŽARNO VARNOST***	**20.000**	**20.000**	**20.000,00**		
konto	431500	TRANSFERI ZA NAKUP OPREME	20.000	20.000	20.000,00	100	100

OBRAZLOŽITEV ZR 2011:

TRANSFERI ZA NAKUP OPREME
Sredstva so bila namenjena za nabavo oz. sofinanciranje deleža pri nabavi vozil in druge zaščitno reševalne tehnike gasilskim društvom, ki delujejo v okviru GZ Sevnica. V postavki so tudi sredstva namenjena za sofinanciranje vozila GVM za PGD Studenec, za nabavo zaščitno reševalnih oblek in za sofinanciranje vozila GVC-24/50 za PGD Sevnica, ki izvaja tudi naloge s področja tehničnega reševanja na področju celotne občine. Občina Sevnica sofinacira nabavo opreme v skadu z Uredbo o organiziranju, opremljanju in usposabljanju sil za zaščito, reševanje in pomoč (Ur. l. RS, št. 92/2007 in 54/2009).

Ocena uspeha pri doseganju zastavljenih ciljev
Cilji so bili doseženi.

Navezava na projekte NRP
OB110-07-0012 - TRANSFER ZA NAKUP OPREME

08 - NOTRANJE ZADEVE IN VARNOST (PPP)

0802 - POLICIJSKA IN KRIMINALISTIČNA DEJAVNOST (GP)

08029001 - Prometna varnost (PPR)

Vsebina podprograma: delovanje sveta za preventivo in vzgojo v cestnem prometu (zagotavljanje varnosti na prvi šolski dan, …).

			REB B 2011	VELJAVNI 2011	ZR 2011	INDEX	INDEX
	PRORAČ. POSTAVKA	NAZIV PRORAČUNSKE POSTAVKE	ZNESEK V EUR	ZNESEK V EUR	ZNESEK V EUR	ZR/ REB B	ZR/ VELJ.
	08401	***SEJNINE SV. ZA PREV. IN VZG. V CEST. PROM.***	**207**	**207**	**500,70**		
konto	402905	SEJNINE	207	207	500,70	242	242

OBRAZLOŽITEV ZR 2011:

SEJNINE
Sejnine za sestanke Sveta za preventivo in vzgojo v cestnem prometu. Del sredstev je bil z rebalasom B znižan, vendar se je plačilo sejnin izvršilo v celoti, zaradi česar je postavka prekoračena.

Ocena uspeha pri doseganju zastavljenih ciljev
Cilj je bil dosežen.

Navezava na projekte NRP
Navedeni stroški niso povezani z izvajanjem projektov.

			REB B 2011	VELJAVNI 2011	ZR 2011	INDEX	INDEX
	PRORAČ. POSTAVKA	NAZIV PRORAČUNSKE POSTAVKE	ZNESEK V EUR	ZNESEK V EUR	ZNESEK V EUR	ZR/ REB B	ZR/ VELJ.
	08402	***MATERIALNI STROŠKI ZA DELOVANJE SPV-JA***	**5.045**	**5.045**	**5.044,56**		
konto	402099	ORGANIZACIJA OBČINSKIH TEKMOVANJ	5.045	5.045	5.044,56	100	100

OBRAZLOŽITEV ZR 2011:

ORGANIZACIJA OBČINSKIH TEKMOVANJ
Sredstva so bila namenjena za organizacijo občinskega tekmovanja Kaj veš o prometu in ostalih preventivnih akcij na področju preventive in vzgoje v cestnem prometu.

Ocena uspeha pri doseganju zastavljenih ciljev
Vedno znova dosegamo odlične rezultate, saj smo zadnja 4 leta s predstavniki naše občine na državnem tekmovanju kolesarjev, kjer se učenci pomerijo v praktičnem in teoretičnem znanju, osvojili 3 krat prvo mesto in lani drugo mesto.

Navezava na projekte NRP
Navedeni stroški niso povezani z izvajanjem projektov.

11 - KMETIJSTVO, GOZDARSTVO IN RIBIŠTVO (PPP)

1104 - GOZDARSTVO (GP)

11049001 - Vzdrževanje in gradnja gozdnih cest (PPR)

Vsebina podprograma: gradnja, rekonstrukcija in vzdrževanje gozdnih cest in druge gozdne infrastrukture (gozdne vlake).

			REB B 2011	VELJAVNI 2011	ZR 2011	INDEX	INDEX
	PRORAČ. POSTAVKA	NAZIV PRORAČUNSKE POSTAVKE	ZNESEK V EUR	ZNESEK V EUR	ZNESEK V EUR	ZR/ REB B	ZR/ VELJ.
	11415	***INVEST. VZDRŽEVANJE GOZDNIH POTI***	**46.772**	**46.772**	**46.772,18**		
konto	420500	INVESTICIJSKO VZDRŽ. GOZDNIH POTI	46.772	46.772	46.772,18	100	100

OBRAZLOŽITEV ZR 2011:

INVESTICIJSKO VZDRŽEVANJE GOZDNIH POTI
Sredstva so bila porabljena za investicijsko vzdrževanje gozdnih poti, dela ki zagotavljajo vzpostavljenje novih cestnih povezav, ohranjanje dobrega stanja gozdnih cest in preprečevanje zmanjševanja prevoznosti: vzdrževanje vozišča, koritnic in bankin, vzdrževanje drugih naprav za odvodnjavanje ter manjša popravila naprav in objektov cestnega telesa. Vzdrževalna dela na gozdnih cestah se izvajajo na podlagi letne pogodbe med RS, Ministrstvom za kmetijskvo, gozdarstvo in prehrano, Zavodom za gozdove Slovenije ter Občino Sevnica. Letni plan vzdrževalnih del na gozdnih cestah pripravi Zavod za gozdove RS, območna enota Brežice. Občina Sevnica izvede izbor izvajalca del ter nato skupaj z Zavodom za gozdove skrbi za realizacijo letnega plana ter pripravi zaključno poročilo o izvedenih delih. Izvedba vzdrževalnih del na gozdnih cestah na območju občine Sevnica, vključuje prihodka 7047 in 7400.

Ocena uspeha pri doseganju zastavljenih ciljev
Sredstva so bila porabljena v skladu s potrjenim planom Zavoda za gozdove RS. Zastavljeni cilji in naloge so bile realizirane.

Navezava na projekte NRP
OB110-07-0013 - INVESTICIJSKO VZDRŽEVANJE GOZDNIH POTI

13 - PROMET, PROMETNA INFRASTRUKTURA IN KOMUNIKACIJE (PPP)

1302 - CESTNI PROMET IN INFRASTRUKTURA (GP)

13029001 - Upravljanje in tekoče vzdrževanje občinskih cest (PPR)

Vsebina podprograma: upravljanje in tekoče vzdrževanje lokalnih cest (letno in zimsko), upravljanje in tekoče vzdrževanje javnih poti (letno in zimsko), upravljanje in tekoče vzdrževanje cestne infrastrukture (pločniki, kolesarske poti, mostovi, varovalne ograje, ovire za umirjanje prometa, ...).

			REB B 2011	VELJAVNI 2011	ZR 2011	INDEX	INDEX
	PRORAČ. POSTAVKA	NAZIV PRORAČUNSKE POSTAVKE	ZNESEK V EUR	ZNESEK V EUR	ZNESEK V EUR	ZR/ REB B	ZR/ VELJ.
	13401	*TEKOČE VZDRŽ. CEST*	985.451	985.451	1.095.747,96		
		IN OBCESTNIH POVRŠIN					
konto	402503	REDNO VZDRŽEVANJE LC	840.000	840.000	909.204,54	108	108
konto	402503	VZDRŽEVANJE JAVNIH POVRŠIN	145.451	145.451	186.543,42	128	128

OBRAZLOŽITEV ZR 2011:

REDNO VZDRŽEVANJE LC
Zimsko in letno vzdrževanje lokalnih cest, na osnovi koncesijskih pogodb. Redno vzdrževanje lokalnih cest upošteva določila Zakona o varnosti cestnega prometa (ZVCP-1-UPB5; Ur. list RS št. 56/08), Pravilnika o vrstah vzdrževalnih del na javnih cestah in nivoju rednega vzdrževanja javnih cest (Ur. list RS, št. 62/98) in Odloka o načinu izvajanja gospodarske javne službe rednega vzdrževanja občinskih cest v Občini Sevnica (Ur. list RS, št. 76/02). Izveden je bil progam letnega in zimskega vzdrževanja cestišča. Zaradi vedno večje dotrajanosti cestišč in letnih neurij, ki dodatno poškodujejo cestišča, so potrebe po vzdrževalnih delih vse večje.

VZDRŽEVANJE JAVNIH POVRŠIN
Obvezna gospodarska javna služba, ki jo izvaja delovna skupina pri JP Komunala d.o.o. na območju KS Sevnica, Zabukovje, Blanca, Tržišče, Šentjanž in Krmelj. Plačilo pogodbenih deležev za materialne stroške in plače delovne skupine. Delovna skupina izvaja vzdrževanje zelenih javnih površin, čiščenje pločnikov, javnih parkirišč....

Ocena uspeha pri doseganju zastavljenih ciljev
Sredstva so bila porabljena na podlagi potreb po nujnih vzdrževalnih delih na cestščih in obcestnih površinah. Zastavljeni cilji so bili realizirani, zaradi dotrajanosti cestišč, pa so dejanski stroški presegli načrtovane stroške. Za potrebe vzdrževanja javnih površin so bila v letu 2011, nabavljena nova osnovna sredstva.

Navezava na projekte NRP
Navedeni stroški niso povezani z izvajanjem projektov.

	PRORAČ. POSTAVKA	NAZIV PRORAČUNSKE POSTAVKE	REB B 2011 ZNESEK V EUR	VELJAVNI 2011 ZNESEK V EUR	ZR 2011 ZNESEK V EUR	INDEX ZR/ REB B	INDEX ZR/ VELJ.
	13402	***TEKOČI TRANSFERI ZA KOMUN. DEJAVNOST***	**6.622**	**6.622**	**10.459,48**		
konto	400000	PLAČA	918	918	917,67	100	100
konto	400202	STROŠKI PREHRANE	49	49	48,88	100	100
konto	401001	PRISPEVEK ZA POKOJNINSKO IN INV.Z.	81	81	81,21	100	100
konto	401100	PRISPEVEK ZA ZDRAVSTVENO Z.	60	60	60,20	100	100
konto	401101	PRISPEVEK ZA ZDRAVSTVENO Z.-NES.	5	5	4,86	97	97
konto	401200	PRISPEVEK ZA ZAPOSLOVANJE	1	1	0,55	55	55
konto	401300	PRISPEVEK ZA STARŠEVSKO VARSTVO	1	1	0,92	92	92
konto	413302	VZDRŽEVANJE JAVNIH POVRŠIN-JAVNA D.	5.507	5.507	9.345,19	170	170

OBRAZLOŽITEV ZR 2011:

PLAČA, STROŠKI PREHRANE IN PRISPEVKI DELODAJALCA ZA DELO
Plačilo deleža občine za javne delavce po programu in pogodbi z Zavodom za zaposlovanje.

VZDRŽEVANJE JAVNIH POVRŠIN - JAVNA DELA
Plačilo deleža občine za javne delavce po programu in pogodbi z Zavodom za zaposlovanje.

Ocena uspeha pri doseganju zastavljenih ciljev
Sredstva so bila porabljena v skladu s programom in pogodbo Zavoda za zaposlovanje.

Navezava na projekte NRP
Navedeni stroški niso povezani z izvajanjem projektov.

13029002 - Investicijsko vzdrževanje in gradnja občinskih cest (PPR)

Vsebina podprograma: gradnja in investicijsko vzdrževanje lokalnih cest, gradnja in investicijsko vzdrževanje javnih poti, gradnja in investicijsko vzdrževanje cestne infrastrukture (pločniki, kolesarske poti, mostovi, varovalne ograje, ovire za umirjanje prometa - grbine).

	PRORAČ. POSTAVKA	NAZIV PRORAČUNSKE POSTAVKE	REB B 2011 ZNESEK V EUR	VELJAVNI 2011 ZNESEK V EUR	ZR 2011 ZNESEK V EUR	INDEX ZR/ REB B	INDEX ZR/ VELJ.
	13405	***GRADNJA CESTNE INFRASTRUKTURE***	**204.670**	**204.670**	**470.679,30**		
konto	420402	MOST V DOLENJEM BOŠTANJU	0	0	120.884,02	0	0
konto	420402	REKONSTRUKCIJA LC ŠENTJANŽ	30.000	30.000	29.999,04	100	100
konto	420402	REKONSTRUKCIJA LC RADNA	0	0	58.574,93	0	0
konto	420402	REKONSTRUKCIJA PLOČNIKOV NA DROŽANJSKI CESTI	0	0	46.890,00	0	0
konto	420402	REKONSTRUKCIJA LC V NOVEM NASELJU - DROŽANJSKA	46.000	46.000	45.886,80	100	100
konto	420402	REKONSTRUKCIJA LC KOMUNALA - NHM	0	0	39.930,00	0	0
konto	420401	UREDITEV LC TRG SVOBODE	41.100	41.100	41.053,66	100	100
konto	420402	OBNOVA OPORNIH ZIDOV NA LC - AŠIČ	44.670	44.670	44.627,45	100	100
konto	420402	UREDITEV LC KVEDROVA PRI Ž.P.	42.900	42.900	42.833,40	100	100

OBRAZLOŽITEV ZR 2011:

MOST V DOLENJEM BOŠTANJU
Sredstva so bila porabljena za izgradnjo novega betonskega mostu s pločnikom in obnovljenimi komunalnimi vodi v Dolenjem Boštanju. Skladno z dogovorom s podjetjem Infra d.o.o., je Občina Sevnica sodelovala pri investiciji v deležu razlike med sredstvi, ki jih je vložilo podjetje Infra d.o.o. za sanacijo temeljev mostu in vrednostjo investicije novega mostu. Projekt je bil sofinanciran v okviru 23. člena zakona o financiranju občin (ZFO-1). V rebalansu B ni bilo predvidenih sredstev za plačilo projekta, konec leta so bila sredstva s strani SVLR-ja nakazana, na podlagi česar je občina plačala obveznosti na osnovi izstavljenih računov.

REKONSTRUKCIJA LC ŠENTJANŽ
V sklopu ureditve trga v Šentjanžu so bila sredstva namenjena za rekonstrukcije lokalne ceste s sanacijo obstoječega cestnega ustroja v dolžini 250m., ter ureditvijo odvodnjavanja površinskih voda. Projekt je bil sofinanciran v okviru 23. člena zakona o financiranju občin (ZFO-1).

REKONSTRUKCIJA LC RADNA
Rekonstrukcija odseka LC 372233 Laze pri Boštanju - Konjsko na odseku pod podjetjem Siliko skupaj z gradnjo hodnika za pešce v dolžini 300 m. Investicija je končana. V rebalansu B ni bilo predvidenih sredstev za plačilo projekta, konec leta so bila sredstva s strani SVLR-ja nakazana, na podlagi česar je občina plačala obveznosti na osnovi izstavljenih računov.

REKONSTRUKCIJA PLOČNIKOV NA DROŽANJSKI CESTI
V sklopu celovitega komunalnega opremljanja OLN Drožanjska je bilo potrebno urediti še del pločnikov. Občina je investicijo prijavila na 23. člen ZFO. Investicija je dokončana. V rebalansu B ni bilo predvidenih sredstev za plačilo projekta, konec leta so bila sredstva s strani SVLR-ja nakazana, na podlagi česar je občina plačala obveznosti na osnovi izstavljenih računov.

REKONSTRUKCIJA LC V NOVEM NASELJU - DROŽANJSKA
V sklopu celovitega komunalnega opremljanja OLN Drožanjska je izvedena lokalna cesta v novem naselju Drožanjska. Občina je investicijo prijavila na 23. člen ZFO. Investicija je zaključena.

REKONSTRUKCIJA LC KOMUNALA - NHM
V sklopu celovite rekonstrukcije državne ceste skozi mesto Sevnica - I. faza je bil v letu 2011 urejen uvoz in rekonstruiran del lokalne ceste mimo Komunale. Občina je investicijo prijavila na 23. člen ZFO. Investicija je dokončana. V rebalansu B ni bilo predvidenih sredstev za plačilo projekta, konec leta so bila sredstva s strani SVLR-ja nakazana, na podlagi česar je občina plačala obveznosti na osnovi izstavljenih računov.

UREDITEV LC TRG SVOBODE
Izveden je bil uvoz in rekonstruiran del lokalne ceste do Zdravstvenega doma. Občina je investicijo prijavila na 23. člen ZFO. Investicija je dokončana.

OBNOVA OPORNIH ZIDOV NA LC - AŠIČ
V sklopu celovite ureditve Drožanjske ceste je bilo izvedeno 220m armirano betonskih podpornih, opornih in parapetnih zidov, potrebnih

zaradi razširitve vozišča in gradnje hodnika za pešce. Projekt je bil sofinanciran na podlagi 23. čl. ZFO. Investicija je dokončana.

UREDITEV LC KVEDROVA PRI Ž.P.
V sklopu celovite rekonstrukcije državne ceste skozi mesto Sevnica - I. faza je bila rekonstruirana lokalna cesta od semaforiziranega križišča do železniške postaje Sevnica . Občina bo investicijo prijavila na 23. člen ZFO. Investicija je dokončana.

Ocena uspeha pri doseganju zastavljenih ciljev
Cilji so doseženi.

Navezava na projekte NRP
OB10-11-0013 - UREDITEV LC TRG SVOBODE, OB110-10-0044 - OBNOVA OPORNIH ZIDOV NA LC - AŠIČ, OB 110-10-0052 - REKONSTRUKCIJA LC ŠENTJANŽ, OB110-11-0011 REKONSTRUKCIJA LC V NOVEM NASELJU - DROŽANJSKA, OB110-11-0014 - UREDITEV LC KVEDROVA PRI Ž.P., OB110-09-0007 - MOST V DOLENJEM BOŠTANJU, OB110-11-0019 - REKONSTRUKCIJA LC RADNA, OB110-10-0045 - REKONSTRUKCIJA PLOČNIKOV NA DROŽANJSKI CESTI, OB110-11-0012 - REKONSTRUKCIJA LC KOMUNALA - NHM

			REB B 2011	VELJAVNI 2011	ZR 2011	INDEX	INDEX
	PRORAČ. POSTAVKA	NAZIV PRORAČUNSKE POSTAVKE	ZNESEK V EUR	ZNESEK V EUR	ZNESEK V EUR	ZR/ REB B	ZR/ VELJ.
	13406	***INVESTICIJSKO VZDRŽEVANJE LC***	**13.251**	**13.251**	**35.855,14**		
konto	420500	INVESTICIJSKO VZDRŽEVANJE LC	0	0	7.153,50	0	0
konto	420500	PROMETNA SIGNALIZACIJA	13.251	13.251	28.701,64	217	217

OBRAZLOŽITEV ZR 2011:

INVESTICIJSKO VZDRŽEVANJE LC
Sredstva so bila namenjena za ureditev parkirišč ob lokalnih cestah na izhodiščih planinskih poti, ki vodijo na Lisco.

PROMETNA SIGNALIZACIJA
Sredstva so bila namenjena za nabavo in vzdrževanje vertikalne in talne prometne signalizacije na občinskih cestah, na osnovi evidentiranih potreb, zakonskih predpisov, ter v sodelovanju s KS. Obnovljena je bila tudi talna in prometna signalizacija ob pričetku novega šolskega leta v bližini osnovnih šol in varnih šolskih poti. Postavka je prekoračena, saj smo v letu 2011 plačali prometno signalizacijo za katero je bilo predvideno plačilo v letu 2012.

Ocena uspeha pri doseganju zastavljenih ciljev
Zastavljeni cilji so bili realizirani v skladu z razpoložljivim proračunom za leto 2011.

Navezava na projekte NRP
OB110-07-0057 - PROMETNA SIGNALIZACIJA, OB110-07-0056

			REB B 2011	VELJAVNI 2011	ZR 2011	INDEX	INDEX
	PRORAČ. POSTAVKA	NAZIV PRORAČUNSKE POSTAVKE	ZNESEK V EUR	ZNESEK V EUR	ZNESEK V EUR	ZR/ REB B	ZR/ VELJ.
	13407	***ŠTUDIJE NA PODROČJU CESTNE INFRASTR.***	**185.473**	**185.473**	**193.173,88**		
konto	420801	INV. NADZOR NAD GRADNJO CEST	33.678	33.678	33.678,48	100	100
konto	420804	PROJEKTI LC IN OSTALO	151.795	151.795	159.495,40	105	105

OBRAZLOŽITEV ZR 2011:

INVESTICIJSKI NADZOR NAD GRADNJO CEST
Plačilo gradbenega nadzora nad investicijami pri katerih je investitor ali sofinancer Občina, po pogodbah in realiziranih projektih.

PROJEKTI LC IN OSTALO
Realizirano plačilo dela prenesenih obveznosti iz l. 2010 in projektne dokumentacije za: IDP Loka-Račica, PGD- PZI pločnik Breg-Šentjur, PGD- PZI Boštanj, PZI Kvedrova – semaforizacija, PZI pločnik Gabrijele, IDZ Planinska – korekcije pločnika, …

Ocena uspeha pri doseganju zastavljenih ciljev
Cilji so doseženi.

Navezava na projekte NRP
OB110-07-0060 - INVESTICIJSKI NADZOR NAD GRADNJO CEST, OB110-07-0061 - PROJEKTI LC IN OSTALO

			REB B 2011	VELJAVNI	ZR 2011	INDEX	INDEX
	PRORAČ. POSTAVKA	NAZIV PRORAČUNSKE POSTAVKE	ZNESEK V EUR	ZNESEK V EUR	ZNESEK V EUR	ZR/ REB B	ZR/ VELJ.
	13408	***UREJANJE CESTNIH POVEZAV POVEZAV***	**31.722**	**31.722**	**31.631,28**		
konto	420402	OBNOVA KOMUNALNIH VODOV POD KLAVNICO NA LC 372091	31.722	31.722	31.631,28	100	100

OBRAZLOŽITEV ZR 2011:

OBNOVA KOMUNALNIH VODOV POD KLAVNICO NA LC 372091
V sklopu ureditev Drožanjske ceste je bila izvedena nova kabelska kanalizacija za SN elektro vod, izvedeni priključki fekalne kanalizacije ter nove meteorne kanalizacije, potrebnih zaradi razširitve vozišča in gradnje hodnika za pešce na 200 m odseku lokalne ceste. Projekt je bil sofinanciran po 23. čl. ZFO. Investicija je dokončana.

Ocena uspeha pri doseganju zastavljenih ciljev
Cilji so doseženi.

Navezava na projekte NRP
OB110-11-0015-OBNOVA KOMUNALNIH VODOV POD KLAVNICO

			REB B 2011	VELJAVNI 2011	ZR 2011	INDEX	INDEX
	PRORAČ. POSTAVKA	NAZIV PRORAČUNSKE POSTAVKE	ZNESEK V EUR	ZNESEK V EUR	ZNESEK V EUR	ZR/ REB B	ZR/ VELJ.
	13409	***INVESTICIJE V CESTNO INFRASTRUKTURO***	**85.890**	**85.890**	**85.679,02**		
	420402	OBNOVA LC IN JR - NOVO NASELJE - POD SV. ROKOM	45.000	45.000	44.817,16	100	100
konto	420402	UREDITEV PLOČNIKOV HINJCE	40.890	40.890	40.861,86	100	100

OBRAZLOŽITEV ZR 2011:

OBNOVA LC IN JR - NOVO NASELJE - POD SV. ROKOM
V sklopu celovitega komunalnega opremljanja OLN Drožanjska je izvedene del nove javne razsvetljave s pripadajočo infrastrukturo. Občina je investicijo prijavila na 23. člen ZFO. Investicija je zaključena.

UREDITEV PLOČNIKOV HINJCE
Na odseku lokalne ceste Krmelj-Hinjce je bilo izvedenih 85 m AB podpornih zidov, potrebnih zaradi razširitve vozišča in gradnje hodnika za pešce. Projekt je bil sofinanciran po 23. čl. ZFO. Investicija je dokončana.

Ocena uspeha pri doseganju zastavljenih ciljev
Cili so doseženi.

Navezava na projekte NRP
OB110-10-0046 - UREDITEV PLOČNIKOV HINJCE, OB110-10-0049 - OBNOVA LC IN JR - NOVO NASELJE - POD SV. ROKOM

13029004 - Cestna razsvetljava (PPR)

Vsebina podprograma: upravljanje in tekoče vzdrževanje cestne razsvetljave, gradnja in investicijsko vzdrževanje cestne razsvetljave.

			REB B 2011	VELJAVNI 2011	ZR 2011	INDEX	INDEX
	PRORAČ. POSTAVKA	NAZIV PRORAČUNSKE POSTAVKE	ZNESEK V EUR	ZNESEK V EUR	ZNESEK V EUR	ZR/ REB B	ZR/ VELJ.
	13414	***TOKOVINA ZA JAVNO RAZSVETLJAVO***	**115.000**	**115.000**	**132.476,29**		
konto	402200	TOKOVINA ZA JAVNO RAZSVETLJAVO	115.000	115.000	132.476,29	115	115

OBRAZLOŽITEV ZR 2011:

TOKOVINA ZA JAVNO RAZSVETLJAVO
Sredstva so bila porabljena za plačilo tokovine za javno razsvetljavo na podlagi triletne pogodbe z dobaviteljem Elektro Primorska d.d.. Postavka je prekoračena, ker je bilo v leto 2011 prenesenih del zapadlih obveznosti iz leta 2010.

Ocena uspeha pri doseganju zastavljenih ciljev
Zastavljeni cilji so doseženi.

Navezava na projekte NRP
Navedeni stroški niso povezani z izvajanjem projektov.

			REB B 2011	VELJAVNI 2011	ZR 2011	INDEX	INDEX
	PRORAČ. POSTAVKA	NAZIV PRORAČUNSKE POSTAVKE	ZNESEK V EUR	ZNESEK V EUR	ZNESEK V EUR	ZR/ REB B	ZR/ VELJ.
	13415	***REDNO VZDRŽEVANJE JAVNE RAZSVETLJAVE***	**22.645**	**22.645**	**23.747,60**		
konto	402503	REDNO VZDRŽ. JAVNE RAZSVETLJAVE	22.645	22.645	23.747,60	105	105

OBRAZLOŽITEV ZR 2011:

REDNO VZDRŽEVANJE JAVNE RAZSVETLJAVE
Redno vzdrževanje javne razsvetljave (menjava žarnic in delov svetilk) na celotnem območju Občine Sevnica, na osnovi koncesijske pogodbe (podpisana v letu 2009 za obdobje 5-ih let) med Občino Sevnica in izbranim izvajalcem.

Ocena uspeha pri doseganju zastavljenih ciljev
Cilji so bili doseženi v skladu z višino namenjenih sredstev.

Navezava na projekte NRP
Navedeni stroški niso povezani z izvajanjem projektov.

			REB B 2011	VELJAVNI 2011	ZR 2011	INDEX	INDEX
	PRORAČ. POSTAVKA	NAZIV PRORAČUNSKE POSTAVKE	ZNESEK V EUR	ZNESEK V EUR	ZNESEK V EUR	ZR/ REB B	ZR/ VELJ.
	13416	***INVEST. VZDRŽEVANJE JAVNE RAZSVETLJAVE***	**5.539**	**5.539**	**5.539,42**		
konto	420500	INV. VZDRŽ. JAVNE RAZSVETLJAVE	5.539	5.539	5.539,42	100	100

OBRAZLOŽITEV ZR 2011:

INVESTICIJSKO VZDRŽEVANJE JAVNE RAZSVETLJAVE
Sredstva so bila namenjena investicijskem vzdrževanju JR v občini ter plačilo omrežnine in priključnine za nova odjemna mesta.

Ocena uspeha pri doseganju zastavljenih ciljev
Cilji so bili doseženi v skladu z višino namenjenih sredstev.

Navezava na projekte NRP
OB110-07-0063 - INVESTICIJSKO VZDRŽEVANJE JR

13029006 - Urejanje cestnega prometa (PPR)

Vsebina podprograma: sofinanciranje investicij in investicijskega vzdrževanja na državnih cestah.

			REB B 2011	VELJAVNI 2011	ZR 2011	INDEX	INDEX
	PRORAČ. POSTAVKA	NAZIV PRORAČUNSKE POSTAVKE	ZNESEK V EUR	ZNESEK V EUR	ZNESEK V EUR	ZR/ REB B	ZR/ VELJ.
	13420	***GRADNJA DRŽ. CEST***	**32.397**	**32.397**	**108.220,65**		
konto	420402	R-3 CESTA SKOZI OREHOVO	0	0	69.779,58	0	0
konto	420402	R-3 CESTA SKOZI MESTO SEVNICA - I. FAZA	0	0	1.174,32	0	0
konto	420402	RONDO BARBARA KRMELJ	32.397	32.397	37.266,75	115	115

OBRAZLOŽITEV ZR 2011:

R-3 CESTA SKOZI OREHOVO
Končno plačilo obveznosti Občine Sevnica pri sofinanciranju celovite ureditve regionalne ceste skozi Orehovo, po pogodbi z DRSC. Plačilo je bilo predvideno v letu 2012, vendar smo zaradi finančnih zmožnosti investicijo poplačali konec leta 2011.

R-3 CESTA SKOZI MESTO SEVNICA - I. FAZA
V sklopu celovite rekonstrukcije državne ceste skozi mesto Sevnica - I. faza, je bila poravnana končna finančna obveznost.

RONDO BARBARA KRMELJ
Sredstva so bila namenjena za končno plačilo obveznosti Občine Sevnica pri sofinanciranju rekonstrukcije križišča v Krmelju, po pogodbi z DRSC.

Ocena uspeha pri doseganju zastavljenih ciljev
Cilji so doseženi.

Navezava na projekte NRP
OB110-09-0039 - RONDO BARBARA KRMELJ, OB110-07-0064 - R3 CESTA SKOZI OREHOVO, OB110-07-0065 - R3 CESTA SKOZI MESTO SEVNICA -I. FAZA

1306 - TELEKOMUNIKACIJE IN POŠTA (GP)

13069001 - Investicijska vlaganja v telekomunikacije in

Vsebina podprograma: sofinanciranje projektov na področju telekomunikacij.

			REB B 2011	VELJAVNI	ZR 2011	INDEX	INDEX
	PRORAČ. POSTAVKA	NAZIV PRORAČUNSKE POSTAVKE	ZNESEK V EUR	ZNESEK V EUR	ZNESEK V EUR	ZR/ REB B	ZR/ VELJ.
	13440	***GRADNJA ŠIROKOPASOVNIH POVEZAV***	**2.123.527**	**2.123.527**	**944.061,32**		
konto	420401	IZGRADNJA ODPRTEGA ŠIROKOPASOVNEGA OMREŽJA ELEKTRONSKIH KOMUNIKACIJ	2.123.527	2.123.527	885.540,58	42	42
konto	420802	VARSTVO PRI DELU, KOORDINATOR, SLUŽNOSTI , PRIPRAVA RAZLIČNIH DOKUMENTACIJ ZA PROJEKT IZGRADNJA ODPRTEGA ŠIROKOPASOVNEGE OMREŽJA ELEKTRONSKIH KOMUNIKACIJ	0	0	58.520,74	0	0

OBRAZLOŽITEV ZR 2011:

IZGRADNJA ODPRTEGA ŠIROKOPASOVNEGE OMREŽJA
Republika Slovenija, Ministrstvo za visoko šolstvo, znanost in tehnologijo, je na podlagi sklepa o izbiri št. 430-49/2010-568 z dne 1.2.2011 dodelila sredstva za sofinanciranje izvedbe operacije. 1.6.2011 pa je Ministrstvo za visoko šolstvo, znanost in tehnologijo pogodbo tudi podpisalo. Sredstva so bila v letu 2011 namenjena izgradnji širokopasovnega omrežja. Višina porabljenih sredstev je bila skladna z izvedenimi deli.

VARSTVO PRI DELU, KOORDINATOR, SLUŽNOSTI , PRIPRAVA RAZLIČNIH DOKUMENTACIJ ZA PROJEKT IZGRADNJA ODPRTEGA ŠIROKOPASOVNEGE OMREŽJA ELEKTRONSKIH KOMUNIKACIJ
Ob izgradnji GOŠO je bilo potrebno zagotoviti, za nemoteno izvedbo projekta, določen del sredstev za varstvo pri delu, kooordinacijo, služnosti in za ostalo potrebno dokumentacijo.

Ocena uspeha pri doseganju zastavljenih ciljev
Cilji so skladno s terminskim planom doseženi.

Navezava na projekte NRP
OB110-09-0006 - IZGRADNJA ODPRTEGA ŠIROKOPASOVNEGA OMREŽJA ELEKTRONSKIH KOMUNIKACIJ, OB110-10-0043 - VARSTVO PRI DELU, KOORDINATOR, SLUŽNOSTI..

15 - VAROVANJE OKOLJA IN NARAVNE DEDIŠČINE (PPP)

1502 - ZMANJŠEVANJE ONESNAŽENJA, KONTROLA IN NADZOR (GP)

15029001 - Zbiranje in ravnanje z odpadki (PPR)

Vsebina podprograma: gradnja in vzdrževanje odlagališč, nabava posod za odpadke, sanacija črnih odlagališč, odvoz kosovnih odpadkov, odvoz posebnih odpadkov. Odškodnine (rente) za komunalno deponijo.

	PRORAČ. POSTAVKA	NAZIV PRORAČUNSKE POSTAVKE	REB B 2011 ZNESEK V EUR	VELJAVNI ZNESEK V EUR	ZR 2011 ZNESEK V EUR	INDEX ZR/ REB B	INDEX VELJ.
	15401	***RAVNANJE Z ODPADKI***	**73.041**	**73.041**	**129.964,89**		
konto	410000	CENOVNA SUBVENCIJA-ODPADKI	6.687	6.687	7.035,86	105	105
konto	420402	OBNOVITVENE INVESTICIJE- ODPADKI	7.513	7.513	11.599,24	154	154
konto	420401	RAZŠ.INV. OKOLJSKE DAJATVE-ZBIRNI CENTER	26.500	26.500	108.830,31	411	411
	420401	RAZŠIRITVENE INVESTICIJE - ODPADKI - LASTNI VIR	32.341	32.341	0,00	0	0
konto	420802	INVESTICIJSKI INŽENIRING - ODPADKI	0	0	2.499,48	0	0

OBRAZLOŽITEV ZR 2011:

CENOVNA SUBVENCIJA - ODPADKI
Sredstva so bila namenjena za pokrivanje razlike med vrednostjo amortizacije in tržne cene. Vrednost je usklajena med Občino in Komunalo.

OBNOVITVENE INVESTICIJE - ODPADKI
Sredstva so bila namenjena za obnovitvene investicije na Cerodu. Poraba je usklajena z višino nakazane najemnine iz tega naslova.

RAZŠIRITVENE INVESTICIJE OKOLJSKE DAJATVE-ZBIRNI CENTER
Sredstava so bila namenjena za razširitvene investicije na Zbirnem centru v Sevnici (kontejnerji, lovilci olj, varovalna ograja…). V ta namen so bile deloma porabljene okoljske dajatve za onesnaževanje okolja zaradi odlaganja odpadkov. Postavka je prekoračena, saj je bilo plačanih del zapadlih obveznosti iz leta 2010.

RAZŠIRITVENE INVESTICIJE - ODPADKI -LASTNI VIR
Sredstva so bila namenjena, da se del investicije za razširitev zbirnega centra Sevnica, pokriva iz lastnega vira, vendar smo zaradi poročanja o porabi okoljske dajatve namenili vsa sredstva iz vira okoljskih dajatev.

INVESTICIJSKI INŽENIRING - ODPADKI
Sredstva so namenjena za plačevanje storitve inženiringa za vodenje investicij - odpadki JP Komunali v višini 5%, na osnovi podpisane pogodbe.

Ocena uspeha pri doseganju zastavljenih ciljev
Cilji so bili doseženi.

Navezava na projekte NRP
OB110-09-0040 - CENOVNA SUBVENCIJA - ODPADKI, OB110-10-0053- RAZŠIRITVENE INVESTICIJE - ODPADKI, OB110-11-0044 RAZŠIRITVENE INVESTICIJE - LASTNI VIR, OB110-10-0009 OBNOVITVENE INVESTICIJE - ODPADKI, OB110-10-0028 - INVESTICIJSKI INŽENIRING - ODPADKI

15029002 - Ravnanje z odpadno vodo (PPR)

Vsebina podprograma: gradnja in vzdrževanje kanalizacijskih sistemov in čistilnih naprav.

	PRORAČ. POSTAVKA	NAZIV PRORAČUNSKE POSTAVKE	REB B 2011 ZNESEK V EUR	VELJAVNI 2011 ZNESEK V EUR	ZR 2011 ZNESEK V EUR	INDEX ZR/ REB B	INDEX ZR/ VELJ.
	15406	***NAKUP ZEMLJIŠČ***	**4.347**	**4.347**	**4.680,45**		
konto	420600	NAKUP ZEMLJIŠČ	4.347	4.347	4.680,45	108	108

OBRAZLOŽITEV ZR 2011:

NAKUP ZEMLJIŠČ
Sredstva so namenjena za odkup zemljišč in drugih stroškov pri sklepanju služnostnih pogodb za investicije na področju odpadnih voda, ki so v teku. Sredstva je bila porabljena za odplačne služnosti (SŽ, DRSC, Sklad kmetijskih zemljišč) za investicijo Sekundarna kanalizacija Sevnica - Boštanj.

Ocena uspeha pri doseganju zastavljenih ciljev
Cilji so bili doseženi.

Navezava na projekte NRP
OB110-11-0016 - NAKUP ZEMLJIŠČ

			REB B 2011	VELJAVNI 2011	ZR 2011	INDEX	INDEX
	PRORAČ. POSTAVKA	NAZIV PRORAČUNSKE POSTAVKE	ZNESEK V EUR	ZNESEK V EUR	ZNESEK V EUR	ZR/ REB B	ZR/ VELJ.
	15407	***ŠTUDIJE NA PODROČJU RAVNANJA Z ODP. VODO***	**77.841**	**77.841**	**72.576,26**		
konto	420804	OKOLJSKA DAJATEV - VODA - PROJEKTI	10.386	10.386	10.386,00	100	100
konto	410000	CENOVNA SUBVENCIJA-ČN	67.455	67.455	62.190,26	92	92

OBRAZLOŽITEV ZR 2011:

OKOLJSKA DAJATEV - VODA - PROJEKTI
Projektna dokumentacija za investicije, ki se bodo financirale iz okoljskih dajatev za obremenjevanje okolja zaradi odvajanja odpadne vode. Projektno dokumentacijo naroča JP Komunala d.o.o., Sevnica. Sredstva so bila namenjena za plačilo obveznosti za idejno zasnovo za čiščenje odpadne vode za naselje Krmelj in Šentjanž.

CENOVNA SUBVENCIJA - ČN
Sredstva so namenjena za pokrivanje razlike med vrednostjo amortizacije in tržne cene. Vrednost cenovne subvencije je usklajena med Občino in Komunalo.

Ocena uspeha pri doseganju zastavljenih ciljev
Cili so bili doseženi.

Navezava na projekte NRP
OB110-07-0071 - OKOLJSKA DAJATEV - VODA - PROJEKTI, OB110-09-0046 - CENOVNA SUBVENCIJA-ČN

			REB B 2011	VELJAVNI 2011	ZR 2011	INDEX	INDEX
	PRORAČ. POSTAVKA	NAZIV PRORAČUNSKE POSTAVKE	ZNESEK V EUR	ZNESEK V EUR	ZNESEK V EUR	ZR/ REB B	ZR/ VELJ.
	15415	***HIŠNI PRIKLJUČKI IN MČN***	**15.000**	**15.000**	**15.000,00**		
konto	420401	HIŠNI PRIKLJUČKI IN MČN	15.000	15.000	15.000,00	100	100

OBRAZLOŽITEV ZR 2011:

HIŠNI PRIKLJUČKI IN MČN
Sredstva so bila predvidena za sofinanciranje hišnih priključkov na javno kanalizacijsko omrežje in sofinanciraje malih čistilnih naprav. Način in postopek sofinanciranja je podrobneje določen v veljavnem pravilniku o dodeljevanju nepovratnih finančnih sredstev za ta namen, katerega je leta 2010 potrdil Občinski svet. Sredstva so porabljena v navedenem obsegu za sofinanciranje osmih MČN in treh hišnih kanalizacijskih priključkov.

Ocena uspeha pri doseganju zastavljenih ciljev
Postavka je bila v celoti realizirana za predviden namen spodbujanja varstva okolja.

Navezava na projekte NRP
OB110-09-0030 - HIŠNI PRIKLJUČKI IN MČN

			REB B 2011	VELJAVNI 2011	ZR 2011	INDEX	INDEX
	PRORAČ. POSTAVKA	NAZIV PRORAČUNSKE POSTAVKE	ZNESEK V EUR	ZNESEK V EUR	ZNESEK V EUR	ZR/ REB B	ZR/ VELJ.
	15411	***GRADNJA KANALIZACIJ IN ČN***	**721.115**	**721.115**	**731.659,43**		
konto	420402	GRADNJA METEORNE KANALIZACIJE NA LC 372281	0	0	24.475,20	0	0
konto	420402	OBNOVA MET. KANALIZACIJE NA LC PRI LEKOS-RIHTAR	40.740	40.740	40.608,00	100	100
konto	420402	ODVOD METEORNIH VODA NA LC 372291 - TRG ŠENTJANŽ	38.100	38.100	38.100,00	100	100
konto	420402	KANALIZACIJA LOG	176.369	176.369	176.368,38	100	100
konto	410000	CENOVNA SUBVENCIJA-KANALIZACIJA	81.236	81.236	67.222,26	83	83
konto	420804	PROJEKTI-KANALIZACIJE	16.939	16.939	17.155,00	101	101
konto	420402	RAZŠIRITVENA INVESTICIJA - KANALIZACIJA SEVNICA - R3	135.780	135.780	135.779,74	100	100
konto	420402	KANALIZACIJA IN ČISTILNA NAPRAVA OREHOVO	166.667	166.667	166.667,00	100	100
	420802	INVESTICIJSKI INŽENIRING- KANALIZACIJE	10.784	10.784	10.783,85	100	100
konto	420804	PROJ. DOK. SEK. KAN. - RAZPIS SVLR	54.500	54.500	54.500,00	100	100

OBRAZLOŽITEV ZR 2011:

GRADNJA METEORNE KANALIZACIJE NA LC 372281
Urejeno je odvajanje meteornih voda iz parkirišča pri gostišču Barbara v Krmelju. Občina je investicijo prijavila na 23. člen ZFO. Investicija je dokončana. V rebalansu B ni bilo predvidenih sredstev za plačilo projekta, konec leta so bila sredstva s strani SVLR-ja nakazana, na podlagi česar je občina plačala obveznosti na osnovi izstavljenih računov.

OBNOVA MET. KANALIZACIJE NA LC PRI LEKOS-RIHTAR
Izvedena je bila meteorna kanalizacija, ki je bila potrebna zaradi razširitve vozišča in gradnje hodnika za pešce na 250 m odseku lokalne ceste na Drožanjski cesti. Projekt je bil sofinanciran po 23. čl. ZFO. Investicija je dokončana.

ODVOD METEORNIH VODA PRI TRGU V ŠENTJANŽU
V sklopu ureditve trga v Šentjanžu so bila sredstva namenjena za izdelavo nove meteorne kanalizacijo v dolžini 150 m. Projekt je bil sofinanciran v okviru 23. člena zakona o financiranju občin (ZFO-1).

KANALIZACIJA LOG
Projekt je bil v letu 2011 uspešno realiziran skupaj z ostalimi dodatnimi ureditvami v naselju Log. Sredstva so bila namenjena za dokončno poplačilo projekta v skupni vrednosti dobrih 400.000 EUR.

CENOVNA SUBVENCIJA-KANALIZACIJA
Sredstva so namenjena za pokrivanje razlike med vrednostjo amortizacije in tržne cene. Vrednost cenovne subvencije je usklajena med Občino in Komunalo.

PROJEKTI-KANALIZACIJE
Sredstva so namenjena za izdelavo projektne dokumentacije na področju odvajanja odpadnih voda. Sredstva so bila namenjena za poplačilo zapadlih obveznosti (PGD, PZI za kanalizacijo in ČN Orehovo, IDZ za kanalizacijo Šentjanž).

RAZŠIRITVENA INVESTICIJA - KANALIZACIJA SEVNICA - R3
Sredstva so bila namenjena za dokončno poplačilo kanalizacije v sklopu investicije rekonstrukcije ceste skozi mesto Sevnica - II. etapa.

KANALIZACIJA IN ČISTILNA NAPRAVA OREHOVO
Občina Sevnica je uspešno kandidirala s projektom na Javni poziv za prednostno usmeritev »Regionalni razvojni programi« v okviru Operativnega programa krepitve regionalnih razvojnih potencialov za obdobje 2007-2013, razvojne prioritete »Razvoj regij«. V sklopu projekta bo izvedenega cca 2000 m mankajočega kanalizacijskega sistema za odvod komunalnih odpadnih voda in čistilna naprava za naselje Orehovo. V letu 2011 je bil izveden del kanalizacijskega sistema.

INVESTICIJSKI INŽENIRING KANALIZACIJE
Sredstva so bila namenjena za plačevanje storitve inženiringa za vodenje investicij na področju gradenj kanalizacij, JP Komunali v višini 5%, na osnovi podpisane pogodbe.

PROJ. DOK. SEK. KAN. - RAZPIS SVLR
Občina Sevnica je v letu 2010 naročila projekt (IDZ, PGD, PZI) Sekundarna kanalizacija Sevnica - Boštanj, ter uspešno pridobila gradbeno dovoljenje za prijavo na 5. javni razpis za prednostno usmeritev »Regionalni razvojni programi«. V letu 2011 so bila sredstva namenjena za dokončno plačilo projektne dokumentacije.

Ocena uspeha pri doseganju zastavljenih ciljev
Na področju gradenj kanalizacijskih sistemov in projektiranja so bili cilji doseženi.

Navezava na projekte NRP
OB110-09-0015 - KANALIZACIJA LOG, OB110-09-0047 - RAZŠIRITVENA INVESTICIJA- KANALIZACIJA SEVNICA, OB110-11-0017 - CENOVNA SUBVENCIJA - KANALIZACIJA, OB110-10-0017 - PROJEKTI - KANALIZACIJE, OB110-09-0005 - KANALIZACIJA IN ČISTILNA NAPRAVA OREHOVO, OB110-10-0047 - GRADNJA MET. KANALIZACIJE NA LC PRI LEKOS - RIHTAR, OB110-10-0051 - ODVOD METEORNIH VODA NA LC 372291 - TRG ŠENTJANŽ, OB110-10-0026 - INVESTICIJSKI INŽENIRING, OB110-09-0043 PROJ. DOKUM. SEK. KAN. - RAZPIS SVRL, OB110-10-0048 - GRADNJA METEORNE KANALIZACIJE NA LC 372281

			REB B 2011	VELJAVNI 2011	ZR 2011	INDEX	INDEX
	PRORAČ. POSTAVKA	NAZIV PRORAČUNSKE POSTAVKE	ZNESEK V EUR	ZNESEK V EUR	ZNESEK V EUR	ZR/ REB B	ZR/ VELJ.
	15413	***VODENJE INVESTICIJ IZ SREDSTEV OK. DAJAT.***	**11.519**	**11.519**	**11.518,77**		
konto	402999	PROV. ZA ZBIRANJE OKOLJ. D. - VODA	10.679	10.679	10.678,66	100	100
konto	402999	PROV. ZA ZBIRANJE OKOLJ. D. - ODPADKI	840	840	840,11	100	100

OBRAZLOŽITEV ZR 2011:

PROV. ZA ZBIRANJE OKOLJ. D. - ODPADNA VODA
Na osnovi pogodbe med Občino in Komunalo, Komunala zaračunava Občini provizijo za zbiranje okoljskih dajatev v višini 3%.

PROV. ZA ZBIRANJE OKOLJ. D. - ODPADKI
Na osnovi pogodbe med Občino in Komunalo, Komunala zaračunava Občini provizijo za zbiranje okoljskih dajatev v višini 1 %.

Ocena uspeha pri doseganju zastavljenih ciljev
Cili so bili doseženi.

Navezava na projekte NRP
Navedeni stroški niso povezani z izvajanjem projektov.

			REB B 2011	VELJAVNI 2011	ZR 2011	INDEX	INDEX
	PRORAČ. POSTAVKA	NAZIV PRORAČUNSKE POSTAVKE	ZNESEK V EUR	ZNESEK V EUR	ZNESEK V EUR	ZR/ REB B	ZR/ VELJ.
	15414	***GOSPODARSKE JAVNE SLUŽBE***	**2.400**	**2.400**	**2.400,00**		
konto	420804	IZDELAVA KATASTRA GJI V POSAVJU	2.400	2.400	2.400,00	100	100

OBRAZLOŽITEV ZR 2011:

IZDELAVA KATASTRA GOSPODARSKE JAVNE INFRASTRUKTURE (GJI)
Sredstva so bila namenjena za ažuriranje baze podatkov katastra gospodarske javne infrastrukture.

Ocena uspeha pri doseganju zastavljenih ciljev
Cili so bili doseženi.

Navezava na projekte NRP
OB110-08-0003 - IZDELAVA KATASTRA GJI V POSAVJU

16 - PROSTORSKO PLANIRANJE IN STANOVANJSKO KOMUNALNA DEJAVNOST (PPP)

1602 - PROSTORSKO IN PODEŽELSKO PLANIRANJE IN ADMINISTRACIJA (GP)

16029001 - Urejanje in nadzor na področju geodetskih evidenc (PPR)

Vsebina podprograma: Poimenovanje ulic in naselij, urejanje mej občine, vzpostavitev in ažuriranje evidence stavbnih zemljišč in objektov.

			REB B 2011	VELJAVNI 2011	ZR 2011	INDEX	INDEX
	PRORAČ. POSTAVKA	NAZIV PRORAČUNSKE POSTAVKE	ZNESEK V EUR	ZNESEK V EUR	ZNESEK V EUR	ZR/ REB B	ZR/ VELJ.
	16401	***URBANIZEM IN GEODETSKE STORITVE***	**45.076**	**45.076**	**47.929,46**		
konto	420899	GEODETSKE STORITVE	26.109	26.109	28.726,24	110	110
konto	420899	URBANIZEM	18.967	18.967	19.203,22	101	101

OBRAZLOŽITEV ZR 2011:

GEODETSKE STORITVE
Občina Sevnica ima z izvajalcem geodetskih stotritev sklenjeno pogodbo, na podlagi katere se naročajo odmere občinskih cest, parcelacije, ureditve meja in druge geodetske storitve…

URBANIZEM
Sredstva so bila namenjena za poplačilo izdelave idejne zasnove ureditve mestnega parka v Sevnici, sofinancirana je bila izdelava OPPN za vzhodni del območja obrtne cone Krmelj, del sredstev je bil porabljen za poplačilo izdelave idejne zasnove ureditve ožjega območja spomenika NOB v Sevnici, ki je bila izdelana koncem leta 2010. Manjši znesek pa je bil izplačan za ureditev meje med zasebnim zemljiščem in občinsko cesto (javno dobro).

Ocena uspeha pri doseganju zastavljenih ciljev
Zastavljeni cilji in naloge so bili realizirani v celoti.

Navezava na projekte NRP
OB110-07-0074 - URBANIZEM, OB110-07-0075 - GEODETSKE STORITVE,

16029003 - Prostorsko načrtovanje (PPR)

Vsebina podprograma: prostorski dokumenti občine, urbanistični natečaji.

			REB B 2011	VELJAVNI 2011	ZR 2011	INDEX	INDEX
	PRORAČ. POSTAVKA	NAZIV PRORAČUNSKE POSTAVKE	ZNESEK V EUR	ZNESEK V EUR	ZNESEK V EUR	ZR/ REB B	ZR/ VELJ.
	16405	***PROST. STRAT. NAČRT.***	**60.896**	**60.896**	**75.896,40**		
konto	420802	OPN OBČINE SEVNICA	47.342	47.342	62.342,40	132	132
konto	420804	OPPN MOST LOG	13.554	13.554	13.554,00	100	100

OBRAZLOŽITEV ZR 2011:

OPN OBČINE SEVNICA
Sredstva so bila porabljena za izpolnitev pogodbenih obveznosti do izdelovalca OPN in drugih zunanjih izvajalcev, ki so opravili dodatne naloge v sklopu izdelave OPN. Naročen in izdelan je bil elaborat PNRP za ceste in prometno infrastrukturo ter uskladitve podrobne namenske rabe občinskih in državnih cest ter železniške infrastrukture z dejanskim stanjem v prostoru, ki ga je bilo potrebno v končni fazi izdelave uskladiti s podatki namenske rabe, enotami urejanja prostora (EUP), pobud, OPPN vsebin na podrobnejši namenski rabi načrtovanih z OPN. Izdelan je bil elaborat za določitev vinogradniških območij v občini Sevnica in implementacija le-teh v OPN. V 2011 je bilo izdelanih in predanih 6 elaboratov strokovnih podlag za nadomestitev OPPN z aktivnimi merili prostorskih izvedbenih pogojev (PIP) z aktivnimi merili v OPN. Strokovne podlage so bile izdelane za območja, za katere je bil izkazan dejanski interes lastnikov ali investitorjev, saj bo s tem omogočeno po sprejemu OPN, takojšnja izdelava projektne dokumentacije za gradnjo, brez postopkov priprave OPPN. Za potrebe izdelave OPN je bil naročen tudi elaborat o podrobnih merilih za gradnjo.
V decembru je bila izdelana Hidrološko-hidravlična študije reke Save na območju občine Sevnica z dodatnimi obdelavami (IBE, d.o.o., Ljubljana) in implementacija rezultatov študije s karto razredov poplave nevarnosti v OPN z upoštevanjem pogojev in omejitev glede določitve namenske rabe, dopustnih dejavnosti in gradnje objektov. Planiran znesek za leto 2011 je bil presežen ravno zaradi izdelave dodatnih strokovnih podlag in elaboratov, ki so omogočili nadaljnji potek priprave OPN.

OPPN MOST LOG
Sredstva so bila izplačana družbi Savaprojekt d.d. za izdelavo geodetskega posnetka območja OPPN, izdelavo idejne zasnove (IDZ) umestitve načrtovanih ureditev v prostor in dopolnitev osnutka OPPN za nadaljnje pridobivanje smernic nosilcev urejanja prostora k načrtovanim rešitvam.

Ocena uspeha pri doseganju zastavljenih ciljev
Zastavljeni cilji in naloge so bili realizirani.

Navezava na projekte NRP
OB110-07-0076 - OPN OBČINE SEVNICA, OB110-07-0387 - OPPN MOST LOG

1603 - KOMUNALNA DEJAVNOST

16039001 - Oskrba z vodo (PPR)

Vsebina podprograma: gradnja in vzdrževanje vodovodnih sisitemov (vključno s hidrantno mrežo).

			REB B 2011	VELJAVNI 2011	ZR 2011	INDEX	INDEX
	PRORAČ. POSTAVKA	NAZIV PRORAČUNSKE POSTAVKE	ZNESEK V EUR	ZNESEK V EUR	ZNESEK V EUR	ZR/ REB B	ZR/ VELJ.
	16410	***OPERATIVNI ODHODKI ZA***	**0**	**0**	**41.189,96**		
		KOMUN. DEJAVNOST					
konto	420402	UREDITEV KOMUNALNE INFRASTRUKTURE NA LC PROTI KALU	0	0	41.189,96	0	0

OBRAZLOŽITEV ZR 2011:

UREDITEV KOMUNALNE INFRASTRUKTURE NA LC PROTI KALU
Sredstva so bila namenjena za sanacijo vozišče konstrukcije z izvedbo meteorne cestne kanalizacije v dolžini 15 metrov ter sanacijo vodovoda z vgradnjo novih vodovodnih cevi, v dolžini 35 metrov. Projekt je bil sofinanciran v okviru 23. člena zakona o financiranju občin (ZFO-1). V rebalansu B ni bilo predvidenih sredstev za plačilo projekta, konec leta so bila sredstva s strani SVLR-ja nakazana, na podlagi česar je občina plačala obveznosti na osnovi izstavljenih računov.

Ocena uspeha pri doseganju zastavljenih ciljev
Zastavljeni cilji in naloge so bili popolnoma realizirani.

Navezava na projekte NRP
OB110-10-0050 - UREDITEV KOMUNALNE INFRASTRKTURE NA LC PROTI KALU

			REB B 2011	VELJAVNI 2011	ZR 2011	INDEX	INDEX
	PRORAČ. POSTAVKA	NAZIV PRORAČUNSKE POSTAVKE	ZNESEK V EUR	ZNESEK V EUR	ZNESEK V EUR	ZR/ REB B	ZR/ VELJ.
	16411	***ŠTUDIJE O VODOOSKRBI***	**24.992**	**24.992**	**10.076,56**		
konto	402999	VODNA POVRAČILA	14.915	14.915	0,03	0	0
konto	420804	PROJEKTI-VODOVODI	6.960	6.960	6.960,00	100	100
konto	420802	INVESTICIJSKI INŽENIRING - VODOVODI	3.117	3.117	3.116,53	100	100

OBRAZLOŽITEV ZR 2011:

VODNA POVRAČILA
Na osnovi Pravilnika o oskrbi s pitno vodo (Ur.l. RS, št. 35/06, 41/08) je Občina pridobila vodna dovoljenja za rabo vode za oskrbo s pitno vodo iz javnih vodovodov. Na območjih, kjer se nahajajo ti javni vodovodi, mora namreč Občina zagotavljati izvajanje storitve javne službe oskrbe s pitno vodo. Občina bi morala v predpisu, kjer določi območja izvajanja javne službe, določiti tudi način določanja upravljavca javnega vodovoda.
Trenutno stanje je, da se javna služba ne izvaja na vseh javnih vodovodih v občini, zato je Občina zaenkrat zavezanec za plačilo vodnega povračila (le-ta izhaja oz. je obveza pridobljenega vodnega dovoljenja) na tistih vodovodih, katerih ne upravlja izvajalec javne službe, Komunala d.o.o. Sevnica. Uredba o vodnih povračilih (Ur.l. RS, št. 103/02, 122/07) v 7. čl. določa, da je zavezanec za plačilo vodnega povračila oseba, ki upravlja objekt ali napravo za odvzem ali izkoriščanje vode. In če tej osebi ni bila podeljena vodna pravica (npr. sedanji upravljavci vaških javnih vodovodov), je zavezanec za plačilo vodnega povračila imetnik vodne pravice (torej Občina v našem primeru) ali oseba, ki lahko skladno z zakonom, ki ureja vode.
Na osnovi odločbe MOP-ARSO občina mesečno nakazuje akontacije na MOP; odhodki se pobotajo s prej omenjenimi prihodki s strani Komunale.

PROJEKTI-VODOVODI
Sredstva so namenjena za izdelavo projektne dokumentacije za namen izgradnje vodovodov v sklopu razširitvenih in obnovitvenih investicij.

INVESTICIJSKI INŽENIRING- VODOVODI
Sredstva so namenjena za plačevanje storitve inženiringa za vodenje investicij na področju gradenj vodovodov, JP Komunali v višini 5%, na osnovi podpisane pogodbe.

Ocena uspeha pri doseganju zastavljenih ciljev
Zastavljeni ciljio so doseženi.

Navezava na projekte NRP
OB110-10-0030- PROJEKT VODOVODI, OB110-10-0027 - INVESTICIJSKI INŽENIRIG - VODOVODI

			REB B 2011	VELJAVNI 2011	ZR 2011	INDEX	INDEX
	PRORAČ. POSTAVKA	NAZIV PRORAČUNSKE POSTAVKE	ZNESEK V EUR	ZNESEK V EUR	ZNESEK V EUR	ZR/ REB B	ZR/ VELJ.
	16413	***INVESTICIJE V VODOSKRBNE SISTEME***	**458.365**	**458.365**	**518.212,74**		
konto	420402	OBNOVA LC IN VODOVODA JAZBINŠEK	0	0	35.545,44	0	0
konto	420401	RAZŠIRITVENE INVESTICIJE - VODOVODI	52.335	52.335	52.334,52	100	100
konto	420402	OBNOVITVENE INVESTICIJE - VODOVODI	110.452	110.452	137.682,37	125	125
konto	410000	CENOVNA SUBVENCIJA-VODOVODI	210.775	210.775	207.847,91	99	99
konto	420804	PGD ZA UREDITEV VOD. ZA RAZPIS HIDRAVLIČNA IZBOLJŠAVA	84.803	84.803	84.802,50	100	100

OBRAZLOŽITEV ZR 2011:

OBNOVA LC IN VODOVODA JAZBINŠEK
Izvedena je preureditev in novogradnja 100 m primarnega vodovoda skupaj z razširitvijo ceste v Drožanjski. Investicija je bila sofinancirana po 23. čl. ZFO. Investicija je dokončana. V rebalansu B ni bilo predvidenih sredstev za plačilo projekta, konec leta so bila sredstva s strani SVLR-ja nakazana, na podlagi česar je občina plačala obveznosti na osnovi izstavljenih računov.

RAZŠIRITVENE INVESTICIJE - VODOVODI
Na osnovi podpisane Pogodbe o najemu, uporabi in vzdrževanju javne infrastrukture, z dne 1.3.2010, med Občino in Komunalo, smo definirali obnovitvene in razširitvene investicije na področju gradnje vodovodnih sistemov.V sklopu razširitvenih investicij vodovodnih sistemov so se v letu 2011 izvedli projekti na naslednjih vodovodni sistemih: vodovod Zajčja gora, vodovod Log odcep proti kamnolomu, vodovod Log - povezava Cerov breg.

OBNOVITVENE INVESTICIJE - VODOVODI
Na osnovi podpisane Pogodbe o najemu, uporabi in vzdrževanju javne infrastrukture, z dne 1.3.2010, med Občino in Komunalo, smo definirali obnovitvene in razširitvene investicije na področju gradnje vodovodnih sistemov. Obnovitvene investicije se financirajo iz najemnine. V sklopu obnovitnevih investicij so se končali projekti v Zabukovju, vodovod Ponikve KS Studenec, sanacija drenažnega zajetja pitne vode KS Zabukovje-Mrzla Planina.

CENOVNA SUBVENCIJA - VODOVODI
Sredstva so namenjena za pokrivanje razlike med vrednostjo amortizacije in tržne cene. Vrednost cenovne subvencije je usklajena med Občino in Komunalo.

PGD ZA UREDITEV VODOVODOV - RAZPIS SVLR
Sredstva so bila namenjena za projektno in gradbeno dokumentacijo - Hidravlična izboljšava vodovodnih sistemov za izvedbo vodovodov na levem in desnem bregu Save (Tržišče, Podskalica …). Omenjena dokumentacija se bo uporabila pri nadaljevanju začrtanih del iz naslova regionalnih vzpodbud.

Ocena uspeha pri doseganju zastavljenih ciljev
Cilji so doseženi.

Navezava na projekte NRP
OB110-08-0002 - HIDRAVLIČNA IZB. VOD. SIST. V POSAVJU-PROJEKTNA D., OB110-10-0055 - RAZŠIRITVENE INVESTICIJE - VODOVODI, OB110-11-0021 - CENOVNA SUBVENCIJA-VODOVODI, OB110-11-0020 - OBNOVITVENE INVESTICIJE - VODOVODI, OB110-11-0018 - OBNOVA LC IN VODOVODA JAZBINŠEK

1605 - SPODBUJANJE STANOVANJSKE GRADNJE (GP)

16059003 - Drugi programi na stanovanjskem področju (PPR)

<u>Vsebina</u> <u>podprograma:</u> prenos kupnin na SSRS in SOD, upravljanje in vzdrževanje neprofitnih stanovanj in stanovanj za socialno ogrožene osebe (obratovalni stroški, zavarovanje, upravljanje).

			REB B 2011	VELJAVNI 2011	ZR 2011	INDEX	INDEX
	PRORAČ. POSTAVKA	NAZIV PRORAČUNSKE POSTAVKE	ZNESEK V EUR	ZNESEK V EUR	ZNESEK V EUR	ZR/ REB B	ZR/ VELJ.
	16440	***TEKOČE VZDRŽEVANJE STANOV. OBJEKTOV***	**55.000**	**55.000**	**75.758,86**		
konto	402501	UPRAVLJANJE STANOV. OBJEKTOV	55.000	55.000	75.758,86	138	138

<u>OBRAZLOŽITEV ZR 2011:</u>

UPRAVLJANJE STANOVANJSKIH OBJEKTOV
Redno vzdrževanje stanovanj v lasti Občine Sevnica. Pogodba za vzdrževanje je sklenjena s podjetjem Terca d.o.o., ki upravlja s stanovanji Občine Sevnica. V postavki so zajeta tudi sredstva, ki jih občina Sevnica mora kot lastnik stanovanj odvajati na poseben račun za potrebe Rezervnega sklada, ki je opredeljen v 41. členu Stanovanjskega zakona (Ur.l. RS št. 69/2003). V letu 2011 so bile povečane potrebe po vzdrževanju, saj se stanovanjski fond stara. Del obveznosti je bilo predvidenih za plačilo v letu 2012, vendar so bile v celoti poravnane v letu 2011.

Ocena uspeha pri doseganju zastavljenih ciljev
Zastavljeni cilji so bili doseženi.

Navezava na projekte NRP
Navedeni stroški niso povezani z izvajanjem projektov.

			REB B 2011	VELJAVNI 2011	ZR 2011	INDEX	INDEX
	PRORAČ. POSTAVKA	NAZIV PRORAČUNSKE POSTAVKE	ZNESEK V EUR	ZNESEK V EUR	ZNESEK V EUR	ZR/ REB B	ZR/ VELJ.
	16441	***OPERATIVNI ODHODKI NA PODR. STANOV. DEJ.***	**5.100**	**5.100**	**5.758,81**		
konto	402999	VRAČILO KUPNIN	5.100	5.100	5.758,81	113	113

OBRAZLOŽITEV ZR 2011:

VRAČILO KUPNIN
Obveznost izhaja iz sklenjenih kupo-prodajnih pogodb po Stanovanjskem zakonu (Ur.l. RS, št. 18/1991).

Ocena uspeha pri doseganju zastavljenih ciljev
Cilji so bili doseženi.

Navezava na projekte NRP
Navedeni stroški niso povezani z izvajanjem projektov.

1606 - UPRAVLJANJE IN RAZP. Z ZEMLJIŠČI (JAVNO D., KMETIJSKA, GOZDNA IN STAVB. ZEM.) (GP)

16069001 - Urejanje občinskih zemljišč (PPR)

Vsebina podprograma: odškodnine, najemnine in drugi stroški urejanja zemljišč (zemljiškoknjižne zadeve, geodetke zadeve, vračilo komunalnega prispevka, idr.).

			REB B 2011	VELJAVNI 2011	ZR 2011	INDEX	INDEX
	PRORAČ. POSTAVKA	NAZIV PRORAČUNSKE POSTAVKE	ZNESEK V EUR	ZNESEK V EUR	ZNESEK V EUR	ZR/ REB B	ZR/ VELJ.
	16450	***GOSPOD. Z ZEMLJ. V LASTI OBČINE SEVNICA***	**19.925**	**19.925**	**35.798,07**		
konto	420500	OPREMLJANJE STAVBNIH ZEMLJIŠČ	19.925	19.925	35.798,07	180	180

OBRAZLOŽITEV ZR 2011:

OPREMLJANJE STAVBNIH ZEMLJIŠČ
Veljavna prostorska in gradbena zakonodaja zahteva od občin usmerjanje gradnje na komunalna opremljena stavbna zemljišča. Skladno s tem je občina dolžna opremiti stavbno zemljišče glede na interes investitorjev za gradnjo. Iz tega naslova gre za manjše infrastrukturne ureditve na vodovodu in kanalizaciji za priključitev predvidenih objektov. Sredstva so bila porabljena za rekonstrukcijo kanalizacije v mestu Sevnica in na delu Ceste na Dobravo.

Ocena uspeha pri doseganju zastavljenih ciljev
Cilji so bili doseženi.

Navezava na projekte NRP
OB110-07-0098 - OPREMLJANJE STAVBNIH ZEMLJIŠČ,

16069002 - Nakup zemljišč (PPR)

Vsebina podprograma: nakupi kmetijskih in gozdnih zemljišč ter stavbnih zemljišč v primerih, ko nakupi še niso povezani s konkretnim projektom

			REB B 2011	VELJAVNI 2011	ZR 2011	INDEX	INDEX
	PRORAČ. POSTAVKA	NAZIV PRORAČUNSKE POSTAVKE	ZNESEK V EUR	ZNESEK V EUR	ZNESEK V EUR	ZR/ REB B	ZR/ VELJ.
	16456	***NAKUP ZEMLJIŠČ ZA INVESTICIJE***	**57.148**	**57.148**	**57.025,62**		
konto	420600	STAVBNA ZEMLJIŠČA	57.148	57.148	57.025,62	100	100

OBRAZLOŽITEV ZR 2011:

STAVBNA ZEMLJIŠČA
Občina Sevnica je v skladu z zakonom o javnih cestah dolžna urediti lastniško stanje na občinskih cestah. V letu 2010 je bilo izvedenih več parcelacij cest, ki potekajo po zasebnih zemljiščih, v letu 2011 pa bila ta zemljišča odkupljena.

Ocena uspeha pri doseganju zastavljenih ciljev
Cili so bili doseženi.

Navezava na projekte NRP
OB110-07-0099 - STAVBNA ZEMLJIŠČA

Pripravil:
Roman Perčič, univ. dipl. inž., vodja oddelka za okolje in prostor

4004 ODDELEK ZA DRUŽBENE DEJAVNOSTI

SKUPAJ EUR	**7.619.980**	**7.619.980**	**7.731.515,33**

10 - TRG DELA IN DELOVNI POGOJI (PPP)

1003 - AKTIVNA POLITIKA ZAPOSLOVANJA (GP)

10039001 - Povečanje zaposljivosti (PPR)

<u>Vsebina</u> <u>podprograma:</u> zagotavljanje sredstev za lokalne zaposlitvene programe (javna dela, sofinanciranje kadrovske prenove podjetij).

			REB B 2011	VELJAVNI 2011	ZR 2011	INDEX	INDEX
	PRORAČ. POSTAVKA	NAZIV PRORAČUNSKE POSTAVKE	ZNESEK V EUR	ZNESEK V EUR	ZNESEK V EUR	ZR/ REB B	ZR/ VELJ.
	10403	***JAVNA DELA***	**13.700**	**13.700**	**15.688,84**		
konto	411999	JAVNA DELA V DRUŽBENIH DEJAVNOSTIH	13.700	13.700	15.688,84	115	115

<u>OBRAZLOŽITEV ZR 2011:</u>

JAVNA DELA V DRUŽBENIH DEJAVNOSTIH
V letu 2011 smo iz proračuna financirali javna dela , ki so jih izvajali Vrtec Ciciban Sevnica (" Pomoč pri spremstvu otrok" - dve delavki), Ozara Slovenija Nacionalno združenje za kakovost življenja ("Socialno vključevanje posebej ranljivih skupin" - ena delavka) ter Center za socialno delo Sevnica (" Pomoč in varstvo za starejše " - dve delavki). Vsem izvajalcem smo sofinancirali izvajanje javnih del skladno s Pravilnikom o financiranju javnih. Dvema izvajalcema smo krili stroške razlike do plač udeležencem programa, določene v skladu s 53.a členom ZZZPB v višini 30 %. ter regres za letni dopust. Enemu izvajalcu pa smo krili samo regres za letni dopust. V ta namen so bile sklenjene tri pogodbe o izvajanju javnih del v letu 2011. Realizacija je višja od planiranih sredstev zaradi plačila obveznosti iz leta 2010, ki niso bila zajeta v planu za leto 2011.

Ocena uspeha pri doseganju zastavljenih ciljev
Cilji so bili realizirani. Z zaposlovanjem brezposelnih oseb v okviru javnih del smo sledili osnovnim ciljem - socialni vključenosti brezposelnih oseb, razvoju njihovih delovnih sposobnosti ter vzpodbujanju odpiranja novih delovnih mest.

Navezava na projekte NRP
Navedeni stroški niso povezani z izvajanjem projektov.

17 - ZDRAVSTVENO VARSTVO (PPP)

1702 - PRIMARNO ZDRAVSTVO (GP)

17029001 - Dejavnost zdravstvenih domov (PPR)

<u>Vsebina</u> <u>podprograma:</u> dejavnost metadonskih ambulant, gradnja in investicijsko vzdrževanje zdravstvenih domov, nakup opreme za zdravstvene domove.

			REB B 2011	VELJAVNI 2011	ZR 2011	INDEX	INDEX
	PRORAČ. POSTAVKA	NAZIV PRORAČUNSKE POSTAVKE	ZNESEK V EUR	ZNESEK V EUR	ZNESEK V EUR	ZR/ REB B	ZR/ VELJ.
	17401	***OPREMA ZA ZDRAVSTVENE NAMENE***	**2.819**	**2.819**	**2.818,91**		
konto	420240	NAKUP DEFIBRILATORJEV	2.819	2.819	2.818,91	100	100

OBRAZLOŽITEV ZR 2011:

NAKUP DEFIBRILATORJEV
Občina Sevnica je v letu 2010 nadaljevala s širitvijo mreže defibrilatorjev po naši občini. Sredstva so bila namenjena za nakup novega defibrilatorja, ki je nameščen v Kulturni dvorani Sevnica. Račun zaradi nelikvidnosti občine ni bil poravnan v letu 2010. Račun smo plačali v letu 2011.

Ocena uspeha pri doseganju zastavljenih ciljev
Občina vsako leto poskuša nabaviti en defibrilator v naši občini in tako uresničevati cilj skupaj z Zdravstvenim domom Sevnica projekt "Srcu prijazna občina".

Navezava na projekte NRP
OB110-09-0051 - NAKUP DEFIBRILATORJEV

1707 - DRUGI PROGRAMI NA PODROČJU ZDRAVSTVA (GP)

17079001 - Nujno zdravstveno varstvo (PPR)

Vsebina podprograma: nujna zobozdravstvena pomoč, dežurne službe na področju zdravstvenega varstva, plačilo prispevka za zdravstvene storitve za nezavarovane občane.

			REB B 2011	VELJAVNI 2011	ZR 2011	INDEX	INDEX
	PRORAČ. POSTAVKA	NAZIV PRORAČUNSKE POSTAVKE	ZNESEK V EUR	ZNESEK V EUR	ZNESEK V EUR	ZR/ REB B	ZR/ VELJ.
	17410	***PRISPEVEK V ZZZS***	**161.000**	**161.000**	**150.134,88**		
konto	413105	PRISPEVEK V ZZZS ZA ZDRAVSTVENO ZAVAROVANJE OSEB, KI GA PLAČUJE OBČINA	161.000	161.000	150.134,88	93	93

OBRAZLOŽITEV ZR 2011:

PRISPEVEK V ZZZS ZA ZDRAVSTVENO ZAVAROVANJE OSEB, KI GA PLAČUJE OBČINA
Po Zakonu o zdravstvenem varstvu in zdravstvenem zavarovanju je občina dolžna prijaviti in plačati prispevke za obvezno zdravstveno zavarovanje za državljane Republike Slovenije s stalnim prebivališčem na njenem območju, ki nimajo lastnih dohodkov ali lastnih sredstev in ne morejo pridobiti statusa zavarovanca iz drugega naslova. V letu 2008 je bil sprejet Zakon o spremembah in dopolnitvah Zakona o zdravstvenem varstvu in zdravstvenem zavarovanju, ki določa, da občine za vse zavarovance, ki so jih prijavile v obvezno zavarovanje in za zavarovance, ki izpolnjujejo pogoje po zakonu, izdajo odločbe za največ eno leto.Pavšalni prispevek za posameznega zavarovanca je v letu 2011 znašal 29,76 evra mesečno, povprečno smo plačevali zavarovanje za 420 zavarovancev mesečno.

Ocena uspeha pri doseganju zastavljenih ciljev
Naš cilj je bil, da se vsem občanom zagotovi osnovno zdravstveno varstvo, kar smo v skladu z zakonodajo tudi dosegli.

Navezava na projekte NRP
Navedeni stroški niso povezani z izvajanjem projektov.

17079002 - Mrliško ogledna služba (PPR)

Vsebina podprograma: plačilo storitev mrliško ogledne službe.

			REB B 2011	VELJAVNI 2011	ZR 2011	INDEX	INDEX
	PRORAČ. POSTAVKA	NAZIV PRORAČUNSKE POSTAVKE	ZNESEK V EUR	ZNESEK V EUR	ZNESEK V EUR	ZR/ REB B	ZR/ VELJ.
	17420	***MRLIŠKO PREGLEDNA SLUŽBA***	**12.000**	**12.000**	**12.357,35**		
konto	413302	MRLIŠKO PREGLEDNA SLUŽBA-JZ	7.000	7.000	8.893,00	127	127
konto	413500	MRLIŠKO PREGLEDNA SLUŽBA-ZASEBNIK	5.000	5.000	3.464,35	69	69

OBRAZLOŽITEV ZR 2011:

MRLIŠKO PREGLEDNA SLUŽBA
Občina je dolžna organizirati in skrbeti za pravilno delovanje mrliško pregledne službe. Način organizacije in delovanja je določen v Pravilniku o pogojih in načinu opravljanja mrliško pregledne službe. Skladno s tem pravilnikom je občina pokrivala stroške mrliških pregledov ter stroške obdukcij in z njo povezane transportne stroške. Mrliške preglede so opravljali zdravniki iz ZD Sevnica in zdravniki koncesionarji, obdukcije pa so opravljali le za to usposobljeni zdravniki SB Novo mesto in Inštituta za sodno medicino pri Univerzi v Ljubljani.

Ocena uspeha pri doseganju zastavljenih ciljev
Cilji oz. sredstva namenjena plačilu mrliških ogledov in obdukcij v letu 2011 so bili v celoti realizirani.V globalu je realizacija le za 2,9% višja od planiranih sredstev. Do nesorazmerja med planom in realizacijo pri zasebniku oz. javnem zavodu pa prihaja zaradi tega, ker je pri pripravi plana težko predvideti kdo bo opravil več mrliških pregledov. Vzrok je tudi v večjem številu obdukcij, ki so bile opravljene v zadnji tretjini leta, opravil pa jih je javni zavod.

Navezava na projekte NRP
Navedeni stroški niso povezani z izvajanjem projektov.

18 - KULTURA, ŠPORT IN NEVLADNE ORGANIZACIJE (PPP)

1803 - PROGRAMI V KULTURI (GP)

18039001 - Knjižničarstvo in založništvo (PPR)

Vsebina podprograma: dejavnost knjižnic, nakup knjig za splošne knjižnice, bibliobus, drugi programi v knjižnicah, izdajanje knjig, brošur, zbornikov, publikacij, ipd.

			REB B 2011	VELJAVNI 2011	ZR 2011	INDEX	INDEX
	PRORAČ. POSTAVKA	NAZIV PRORAČUNSKE POSTAVKE	ZNESEK V EUR	ZNESEK V EUR	ZNESEK V EUR	ZR/ REB B	ZR/ VELJ.
	18401	***KNJIŽNIČNA DEJAVNOST***	**295.552**	**295.552**	**295.552,00**		
konto	413302	DELOVANJE JZ KNJIŽNICA SEVNICA	279.552	279.552	279.552,00	100	100
konto	413302	SREDSTVA ZA KNJIŽNIČNO GRADIVO-JZ KNJIŽNICA SEVNICA	16.000	16.000	16.000,00	100	100

OBRAZLOŽITEV ZR 2011:

DELOVANJE JZ KNJIŽNICA SEVNICA
Knjižnica Sevnica ima poleg matične knjižnice v Sevnici še izposojevališči v Krmelju in v Loki pri Zidanem mostu. Občina je kot ustanoviteljica knjižnice zagotavljala sredstva za pokrivanje naslednjih stroškov: plače s prispevki in davki za zaposlene strokovne delavce za izvajanje dejavnosti, stroške za plače vodstvenih in administrativnih delavcev za izvajanje dejavnosti, druge stroške dela zaposlenih, programske stroške dela - strokovni priročniki in pripomočki za delo ter neprogramske stroške - materialne stroške, ki nastanejo pri obratovanju in vzdrževanju (ogrevanje, elektrika, komunalne storitve, čiščenje, zavarovanje, varovanje, tekoče vzdrževanje,...).

SREDSTVA ZA KNJIŽNIČNO GRADIVO
Občina je v skladu s pravilnikom za izvajanje knjižnične dejavnosti kot javne službe Knjižnici Sevnica zagotovila tudi sredstva za sofinanciranje nakupa knjižničnega gradiva .

Ocena uspeha pri doseganju zastavljenih ciljev
Občina Sevnica si je zastavila cilj, da bo v skladu z zakonodajo zagotovila pogoje za delovanje in razvoj knjižničarstva. Tako smo zagotavljali sredstva za delovanje JZ Knjižnice Sevnica ter sredstva za knjižnično gradivo. Zastavljeni cilji so bili realizirani.

Navezava na projekte NRP
Navedeni stroški niso povezani z izvajanjem projektov.

18039002 - Umetniški programi (PPR)

Vsebina podprograma: dejavnost gledališč in drugih javnih kulturnih zavodov (zavodi za kulturo, kulturni centri), kulturni programi samostojnih kulturnih izvajalcev ali drugih pravnih oseb.

			REB B 2011	VELJAVNI 2011	ZR 2011	INDEX	INDEX
	PRORAČ. POSTAVKA	NAZIV PRORAČUNSKE POSTAVKE	ZNESEK V EUR	ZNESEK V EUR	ZNESEK V EUR	ZR/ REB B	VELJ.
	18408	***TRANSFERI KŠTM ZA DEJAVNOST KULTURE***	**173.722**	**173.722**	**183.227,10**		
konto	413300	KULTURA - JZ KŠTM - ZA PLAČE	68.693	68.693	68.694,00	100	100
konto	413302	KULTURA - JZ KŠTM - ZA DEJAVNOST	105.029	105.029	114.533,10	109	109

OBRAZLOŽITEV ZR 2011:

KULTURA - JZ KŠTM - ZA PLAČE
Občina Sevnica je skladno s Pogodbo o zagotavljanju finančnih sredstev za izvajanje dejavnosti Zavoda za kulturo, šport, turizem in mladinske dejavnosti, zavodu nakazala sredstva za plače t.j. 1/4 stroškov vseh zaposlenih.

KULTURA - JZ KŠTM - ZA DEJAVNOST
Občina Sevnica je skladno s Pogodbo o zagotavljanju finančnih sredstev za izvajanje dejavnosti Zavoda za kulturo, šport, turizem in mladinske dejavnosti zavodu nakazala sredstva za izvajanje nalog, vezanih na področje kulture. Realizacija je višja od plana za del obveznosti iz leta 2010, ki je bila poravnana v letu 2011.

Ocena uspeha pri doseganju zastavljenih ciljev
Cilj zagotoviti sredstva za nemoteno delovanje zavoda JZ KŠTM za izvajanje dejavnosti, za investicije ter sredstva za upravljanje kulturnih objektov je bil dosežen.

Navezava na projekte NRP
Navedeni stroški niso povezani z izvajanjem projektov.

18039003 - Ljubiteljska kultura (PPR)

Vsebina podprograma: sofinanciranje dejavnosti in programa sklada za ljubiteljske kulturne dejavnosti (revije, srečanja, poklicna gostovanja), sofinanciranje strokovne službe in organov zveze kulturnih društev, sofinanciranje programa zveze kulturnih društev, programi kulturnih društev, nagrade za kulturne dosežke.

			REB B 2011	VELJAVNI 2011	ZR 2011	INDEX	INDEX
	PRORAČ. POSTAVKA	NAZIV PRORAČUNSKE POSTAVKE	ZNESEK V EUR	ZNESEK V EUR	ZNESEK V EUR	ZR/ REB B	ZR/ VELJ.
	18410	***LJUBITELJSKA KULTURA-TEKOČI TRANSFERI***	**7.484**	**7.484**	**7.484,00**		
konto	412000	PROGRAMI OI JSKD SEVNICA	7.484	7.484	7.484,00	100	100

OBRAZLOŽITEV ZR 2011:

PROGRAMI OI JSKD SEVNICA
Sredstva so bila porabljena za sofinanciranje programov in prireditev, ki jih je v občini Sevnica izvajala Območna izpostava JSKD Republike Slovenije.

Ocena uspeha pri doseganju zastavljenih ciljev

Sredstva so bila v celoti namensko porabljena za programe za spodbujanje ljubiteljske kulturne dejavnosti, s tem pa tudi dosežen cilj.

Navezava na projekte NRP
Navedeni stroški niso povezani z izvajanjem projektov.

			REB B 2011	VELJAVNI 2011	ZR 2011	INDEX	INDEX
	PRORAČ. POSTAVKA	NAZIV PRORAČUNSKE POSTAVKE	ZNESEK V EUR	ZNESEK V EUR	ZNESEK V EUR	ZR/ REB B	ZR/ VELJ.
	18411	***DELOVANJE ZDRUŽENJ NA PODROČJU LJUBITELJSKE KULTURE***	**26.626**	**26.626**	**26.321,37**		
konto	413302	DELOVANJE OI JSKD SEVNICA	3.225	3.225	3.224,97	100	100
konto	412000	JAVNI RAZPIS ZA OBČINSKE PRIREDITVE	5.000	5.000	5.000,00	100	100
konto	412000	PROGRAMI KULTURA PO PRAVILNIKU	18.401	18.401	18.096,40	98	98

OBRAZLOŽITEV ZR 2011:

DELOVANJE OI JSKD SEVNICA
Na osnovi Pogodbe o sofinanciranju delovanja in programov/projektov za leto 2011, ki jo je Občina Sevnica sklenila z JSKD Republike Slovenije so bila sredstva nakazana za pokrivanje stroškov za delovanje Območne izpostave JSKD Republike Slovenije za kulturne dejavnosti Sevnica (pisarniški material, poštni in telefonski stroški, vzdrževanje računalniške in pisarniške opreme).

JAVNI RAZPIS ZA OBČINSKE PRIREDITVE
Sredstva so bila nakazana dvema društvoma, ki sta bila izbrana na razpisu.

PROGRAMI KULTURA PO PRAVILNIKU
Občina Sevnica je razdelila sredstva kulturnim društvom preko javnega razpisa za sofinanciranje programov s področja kulture. S 27 vlagatelji je občina sklenila pogodbo v skladu s Pravilnikom o postopku in merilih za vrednotenje kulturnih programov in projektov, ki se sofinancirajo iz proračuna Občine Sevnica. Sredstva so se nakazovala po dvanajstinah in večina izvajalcev je svoje obveznosti iz pogodbe izpolnila. Nekaj sredstev je zaradi neizpolnjevanja pogodb izvajalcev ostalo neporabljenih.

Ocena uspeha pri doseganju zastavljenih ciljev

Cilji zagotoviti sredstva za izvedbo razpisa za kulturna društva ter za delovanje IO JSKA Sevnica so bili v celoti izpolnjeni.

Navezava na projekte NRP
Navedeni stroški niso povezani z izvajanjem projektov.

18039005 - Drugi programi v kulturi (PPR)

Vsebina podprograma: upravljanje in tekoče vzdrževanje kulturnih objektov (kulturnih domov in centrov, spominskih sob in drugih kulturnih objektov), najemnine za kulturne objekte, nakup, gradnja in investicijsko vzdrževanje javnih kulturnih zavodov (knjižnice, muzeji, galerije, gledališča), nakup, gradnja in investicijsko vzdrževanje kulturnih domov in večnamenskih kulturnih centrov).

			REB B 2011	VELJAVNI 2011	ZR 2011	INDEX	INDEX
	PRORAČ. POSTAVKA	NAZIV PRORAČUNSKE POSTAVKE	ZNESEK V EUR	ZNESEK V EUR	ZNESEK V EUR	ZR/ REB B	ZR/ VELJ.
	18403	***INVESTICIJSKO VZDRŽEVANJE KNJIŽNICE***	**5.000**	**5.000**	**5.000,00**		
konto	432300	INVESTICIJSKI TRANSFER JZ KNJIŽNICA SEVNICA	5.000	5.000	5.000,00	100	100

OBRAZLOŽITEV ZR 2011:

INVESTICIJSKI TRANSFER JZ KNJIŽNICA SEVNICA
Knjižnici Sevnica so bila dodeljena tudi sredstva nabavo opreme. Ta sredstva je knjižnica porabila za nakup računalniške opreme (tiskalnikov), nabavo ognjevarne trezor omare ter projektorja s projekcijskim platnom.

Ocena uspeha pri doseganju zastavljenih ciljev
Cilji so bili reealizirani.

Navezava na projekte NRP
OB110-07-0116 - INVESTICIJSKI TRANSFER JZ KNJIŽNICA SEVNICA

1804 - PODPORA POSEBNIM SKUPINAM (GP)

18049001 - Programi veteranskih organizacij (PPR)

Vsebina podprograma: sofinanciranje programov društev vojnih invalidov, veteranov, borcev, zamolčanih grobov ipd.

			REB B 2011	VELJAVNI 2011	ZR 2011	INDEX	INDEX
	PRORAČ. POSTAVKA	NAZIV PRORAČUNSKE POSTAVKE	ZNESEK V EUR	ZNESEK V EUR	ZNESEK V EUR	ZR/ REB B	ZR/ VELJ.
	18440	***TRANSFERI ZDRUŽENJEM S PODROČJA DRUŽBENIH DEJAVNOSTI***	**6.402**	**6.402**	**6.402,00**		
konto	412000	DRUGA DRUŠTVA S PODROČJA DRUŽBENIH DEJAVNOSTI	6.402	6.402	6.402,00	100	100

OBRAZLOŽITEV ZR 2011:

DRUGA DRUŠTVA S PODROČJA DRUŽBENIH DEJAVNOSTI
Sredstva so bila nakazana društvom in združenjem, ki niso bili financirani iz drugih proračunskih postavk, za delovanje in izvedbo programov.To so veteranska društva in združenja ter nekatera druga društva s področja družbenih dejavnosti.

Ocena uspeha pri doseganju zastavljenih ciljev
Cilji so bili realizirani. Sredstva so bila v celoti nakazana vsem sedmim društvom oz. združenjem.

Navezava na projekte NRP
Navedeni stroški niso povezani z izvajanjem projektov.

1805 - ŠPORT IN PROSTOČASNE DEJAVNOSTI (GP)

18059001 - Programi športa (PPR)

Vsebina podprograma: dejavnost javnih zavodov za šport, financiranje strokovne službe in organov športne zveze, nagrade za športnike in športne delavce, promocijske športne prireditve, strokovno izobraževanje v športu, financiranje športa v vrtcih in šolah (predšolska in šolska mladina), financiranje športa v društvih (interesna športna vzgoja otrok in mladine, kakovostni šport, vrhunski šport, rekreacija), financiranje športa invalidov, upravljanje in vzdrževanje športnih objektov (dvoran, igrišč - obratovalni stroški, zavarovanje in upravljanje), najemnine športnih objektov (dvorane, telovadnice, igrišča), nakup, gradnja in vzdrževanje športnih objektov.

			REB B 2011	VELJAVNI 2011	ZR 2011	INDEX	INDEX
	PRORAČ. POSTAVKA	NAZIV PRORAČUNSKE POSTAVKE	ZNESEK V EUR	ZNESEK V EUR	ZNESEK V EUR	ZR/ REB B	ZR/ VELJ.
	18420	***TRANSF. ZA ŠPOR. DEJAVNOSTI***	**255.674**	**255.674**	**280.946,44**		
konto	413300	ŠPORT- JZ KŠTM - ZA PLAČE	68.693	68.693	68.693,92	100	100
konto	413302	ŠPORT- JZ KŠTM - ZA DEJAVNOST	155.509	155.509	178.922,20	115	115
konto	412000	PRAVILNIK - ŠPORT	31.472	31.472	33.330,32	106	106

OBRAZLOŽITEV ZR 2011:

ŠPORT - JZ KŠTM - ZA PLAČE
Občina Sevnica je skladno s Pogodbo o zagotavljanju finančnih sredstev za izvajanje dejavnosti Zavoda za kulturo, šport, turizem in mladinske dejavnosti zavodu nakazala sredstva za plače, vezane na področje športa, t.j. 1/4 stroškov vseh zaposlenih.

ŠPORT - JZ KŠTM - ZA DEJAVNOST
Občina Sevnica je skladno s Pogodbo o zagotavljanju finančnih sredstev za izvajanje dejavnosti Zavoda za kulturo, šport, turizem in mladinske dejavnosti zavodu nakazala sredstva za izvajanje nalog, vezanih na področje športa.Realizacija je višja od plana za del obveznosti iz leta 2010, ki je bila poravnana v letu 2011.

PRAVILNIK - ŠPORT
Na podlagi javnega razpisa za izbiro izvajalcev letnega programa športa smo sofinancirali športne klube in društva. Pogodbe smo sklenili s 26 izvajalci na podlagi Pravilnika o sofinanciranju letnega programa športa v občini Sevnica.Izvajalci so izpolnili obveznosti iz sklenjene pogodbe. Sredstva so bila razdeljena na podlagi sklenjenih pogodb (polovica sredstev, ki so bila izplačana v mesecu juniju 2011), ki pa je presegal planirani znesek za 1.858,41 evra.

Ocena uspeha pri doseganju zastavljenih ciljev
Zastavljeni cilji so bili izpolnjeni.

Navezava na projekte NRP
Navedeni stroški niso povezani z izvajanjem projektov.

18059002 - Programi za mladino (PPR)

Vsebina podprograma: dejavnost mladinskih centrov, sofinanciranje dejavnosti društev, ki delajo z mladimi (klubi študentov, društva prijateljev mladine, skavti, taborniki), sofinanciranje programov preživljanja prostega časa otrok in mladine med počitnicami in ob koncih tedna, nakup gradnja in vzdrževanje prostorov za mladinsko dejavnost, nakup, gradnja in vzdrževanje mladinskih zdravilišč in letovišč.

			REB B 2011	VELJAVNI 2011	ZR 2011	INDEX	INDEX
	PRORAČ. POSTAVKA	NAZIV PRORAČUNSKE POSTAVKE	ZNESEK V EUR	ZNESEK V EUR	ZNESEK V EUR	ZR/ REB B	ZR/ VELJ.
	18430	***TRAN. ZA MLADINSKO DEJAV.***	**116.003**	**116.003**	**117.254,11**		
konto	413300	MLADINA - JZ KŠTM - ZA PLAČE	68.693	68.693	68.693,92	100	100
konto	412000	PRAVILNIK MLADINSKE DEJAVNOSTI	9.061	9.061	9.060,89	100	100
konto	413302	MLADINA - JZ KŠTM - ZA DEJAVNOST	38.249	38.249	39.499,30	103	103

OBRAZLOŽITEV ZR 2011:

MLADINA - JZ KŠTM - ZA PLAČE
Občina Sevnica je skladno s Pogodbo o zagotavljanju finančnih sredstev za izvajanje dejavnosti Zavoda za kulturo, šport, turizem in mladinske dejavnosti zavodu nakazala sredstva za plače, t.j. 1/4 stroškov vseh zaposlenih.

PRAVILNIK ZA MLADINSKE DEJAVNOSTI
Na podlagi Pravilnika za sofinanciranje mladinskih programov in projektov ter programov za mlade v občini Sevnica je bil tudi v letu 2011 razpisan javni razpis za društva in organizacije, ki delujejo na področju mladinskih dejavnosti. Z osmimi vlagatelji je bila podpisana pogodba o sofinanciranju. Vsi izvajalci so izvedli programe in izpolnili pogodbene obveznosti.

MLADINA -JZ KŠTM - ZA DEJAVNOST
Občina Sevnica je skladno s Pogodbo o zagotavljanju finančnih sredstev za izvajanje dejavnosti Zavoda za kulturo, šport, turizem in mladinske dejavnosti zavodu nakazala sredstva za izvajanje nalog vezanih na področje mladinskih dejavnosti. Realizacija je višja od plana za del obveznosti iz leta 2010, ki so bile poravnane v letu 2011.

Ocena uspeha pri doseganju zastavljenih ciljev
Zastavljeni cilji so bili izpolnjeni.

Navezava na projekte NRP
Navedeni stroški niso povezani z izvajanjem projektov.

19 - IZOBRAŽEVANJE (PPP)

1902 - VARSTVO IN VZGOJA PREDŠOLSKIH OTROK (GP)

19029001 - Vrtci (PPR)

<u>Vsebina</u> <u>podprograma:</u> dejavnost javnih in zasebnih vrtcev (plačilo razlike med ceno programov in plačili staršev, dodatni programi v vrtcih, sofinanciranje letovanja, zimovanja, …) nakup, gradnja in vzdrževanje vrtcev.

			REB B 2011	VELJAVNI 2011	ZR 2011	INDEX	INDEX
	PRORAČ. POSTAVKA	NAZIV PRORAČUNSKE POSTAVKE	ZNESEK V EUR	ZNESEK V EUR	ZNESEK V EUR	ZR/ REB B	ZR/ VELJ.
	19401	***TRANSFERI POSAMEZNIKOM NA PODROČJU PREDŠOLSKE VZGOJE***	**1.975.000**	**1.975.000**	**1.927.693,70**		
konto	411921	PLAČILO RAZLIKE MED CENO PROGRAMOV V VRTCIH IN PLAČILI	1.975.000	1.975.000	1.927.693,70	98	98

<u>OBRAZLOŽITEV ZR 2011:</u>

PLAČILO RAZLIKE MED CENO PROGRAMOV V VRTCIH IN PLAČILI STARŠEV
Javnim zavodom, ki izvajajo programe predšolske dejavnosti, smo zagotavljali sredstva za pokrivanje razlike med ceno programov in plačili staršev. Sredstva so bila porabljena za pokrivanje stroškov dela zaposlenih v vrtcih, za stroške materiala in storitev ter za stroške živil za otroke v skladu s sprejetimi standardi in normativi. Občina je zagotovila pokrivanje razlike v ceni za vse otroke, ki imajo stalno prebivališče v občini Sevnica in so vključeni v vrtec.Zaradi povečanega vpisa otrok v vrtce smo v letu 2011 odprli še tri nove oddelke. Kljub temu nismo uspeli zagotoviti varstva vsem otrokom, katerih starši so izrazili interes po vključitvi otroka v vrtec. Največ otrok je bilo na čakalni listi za Vrtec Ciciban Sevnica. Pred pričetkom šol. leta 2011/2012 so vrtci pripravili predlog organizacije predšolske vzgoje (število oddelkov in vrste programov) ter predlog sistemizacije delovnih mest. Na oddelku smo predloge pregledali in po potrebi z vrtci uskladili. Župan je izdal soglasje k številu in vrsti oddelkov in k sistemizaciji delovnih mest posameznemu vrtcu.
V skladu s predpisi in na podlagi podatkov o dohodkih, prejemkih in premoženju staršev, ki imajo otroke vključene v vrtce, se določi plačilo za programe predšolske vzgoje v vrtcih, ki izvajajo javno službo. Oddelek za družbene dejavnosti je sprejemal vloge za znižano plačilo vrtca in izdal odločbe o višini plačila za program vrtca posameznim upravičencem. V letu 2011 je bilo izdanih več kot 800 odločb za znižano plačilo vrtca. Realizacija ni bistveno nižja od planiranih sredstev, kar pomeni, da je bil plan realno postavljen.

Ocena uspeha pri doseganju zastavljenih ciljev
Cilj za leto 2011 je bil dosežen z zagotovitvijo dodatnih prostih mest v vrtcih. Zagotovitev še dodatnih prostih mest v letu 2012 pa bo omogočilo, da se bo lahko v naše vrtce vključilo še večje število otrok.

Navezava na projekte NRP
Navedeni stroški niso povezani z izvajanjem projektov.

			REB B 2011	VELJAVNI 2011	ZR 2011	INDEX	INDEX
	PRORAČ. POSTAVKA	NAZIV PRORAČUNSKE POSTAVKE	ZNESEK V EUR	ZNESEK V EUR	ZNESEK V EUR	ZR/ REB B	ZR/ VELJ.
	19402	***TRANSFERI JAVNIM ZAVODOM ZA PREDŠOLSKO VZGOJO***	**115.000**	**115.000**	**117.793,41**		
konto	413300	PREDŠOLSKA VZGOJA	115.000	115.000	117.793,41	102	102

OBRAZLOŽITEV ZR 2011:

PREDŠOLSKA VZGOJA

Na tej postavki so zajeta sredstva, ki smo jih namenili za programe in naloge predšolske dejavnosti in ki niso zajeta v cenah programov . To so stroški izvajanja mobilne službe za otroke s posebnimi potrebami (zaposlena defektologinja); stroški za nadomeščanje vzgojiteljev in pomočnikov vzgojiteljev v primeru nezmožnosti dela delavca zaradi bolezni ali poškodbe do 30 dni ; stroški za sofinanciranje vzgojiteljice, zaposlene na otroškem oddelku Bolnišnice Brežice; stroški za sindikalne zaupnike v vrtcih; stroški za zaposlene nad standardi ter druge stroške, ki niso v ceni (npr. stroški sodnih postopkov, jubilejne nagrade, odpravnine ob upokojitvi, solidarnostne pomoči, plačilo prispevka za vzpodbujanje zaposlovanja invalidov, stroški revizije).

Ocena uspeha pri doseganju zastavljenih ciljev

Zastavljeni cilji so bili realizirani.

Navezava na projekte NRP

Navedeni stroški niso povezani z izvajanjem projektov.

			REB B 2011	VELJAVNI 2011	ZR 2011	INDEX	INDEX
	PRORAČ. POSTAVKA	NAZIV PRORAČUNSKE POSTAVKE	ZNESEK V EUR	ZNESEK V EUR	ZNESEK V EUR	ZR/ REB B	ZR/ VELJ.
	19403	***GRADNJA OBJEKTOV ZA PREDŠOLSKO VZGOJO***	**2.100.614**	**2.100.614**	**2.095.635,86**		
konto	420401	GRADNJA VRTCA V SEVNICI	1.689.215	1.689.215	1.684.236,35	100	100
konto	420401	GRADNJA VRTCA V SEVNICI - BANČNA GARANCIJA	182.814	182.814	182.814,47	100	100
konto	420401	GRADNJA VRTCA V KRMELJU	99.295	99.295	99.295,24	100	100
konto	420245	OPREMA ZA VRTEC V SEVNICI	129.290	129.290	129.289,80	100	100

OBRAZLOŽITEV ZR 2011:

GRADNJA VRTCA V SEVNICI

Občina Sevnica je z aktivnim vključevanjem v projekt in spremljanjem relacij med podizvajalci Gradisa in podjetjem Gradis Celje d.d. ter izredno premišljenimi koraki zagotovila podizvajalcem Gradisa, da so kljub stečaju Gradisa Celje d.d. bili poplačani v celoti in da jim je stečajni upravitelj priznal vse njihove terjatve in ne bo zahteval razveljavitve izvedenih plačil prve faze. Zaradi stečaja podjetja Gradis Celje d.d. z njihove strani nismo dobili bančne garancije za odpravo napak v garancijski dobi za 1. fazo gradnje Vrtca Ciciban Sevnica, zato smo z Gradisovimi podizvajalci sklenili dogovor, da so nam bančno garancijo podali podizvajalci v vrednosti 10% vrednosti izvedenih del posameznega podizvajalca. Dva podjetja nam bančnih garancij nista dostavila, zato smo z njima sklenili dogovor, da se jim 10% zadržanih izvedenih del izplača po izteku garancijske dobe, kar skupno znaša 27.512,44 EUR. V letu 2012 se bo garancija iztekla v vrednosti 18.192,79 EUR.

GRADNJA VRTCA V SEVNICI - BANČNA GARANCIJA

Ker podjetje Gradis Celje d.d. ni izpolnil pogodbene obveznosti je Občina Sevnica takoj po odstopu od pogodbe unovčila bančno garancijo Gradisa Celje d.d. za dobro izvedbo del. Iz sredstev bančne garancije se poplačujejo vsi stroški, ki so in bodo nastali zaradi odprave pomanjkljivosti predhodnega izvajalca Gradis Celje d.d. in ostalih stroškov, ki se navezujejo na stečaj Gradisa Celje d.d. v povezavi z izgradnjo vrtca.

GRADNJA VRTCA V KRMELJU

V Krmelju se je v zadnjih treh letih zelo povečal vpis otrok v vrtec, zato smo začasno odprli 3 oddelke v stari šoli v Krmelju. Občina Sevnica se je odločila, da bo zgradila nov vrtec s 6 oddelki pri OŠ Krmelj. Investicijo je občina prijavila na regionalne spodbude, kjer se pričakuje 80 % upravičenih stroškov. Celotna vrednost investicije je 1,300.000,00 EUR, od tega bo država prispevala 1,050.000,00 EUR. V mesecu marcu je bila sklenjena pogodba s Sava projektom, ki je dokončal projekt v celoti do konca meseca decembra. Celotna vrednost projektne dokumentacije je 30.900,00 EUR. Gradbeno dovoljenje je bilo izdano 29.10. 2010. Skladno s terminskim planom smo v letu 2011 pridobili pozitivni sklep s strani države, izvedli javno naročilo za izgradnjo vrtca, izbrali izvajalca del in sicer GPI Tehnika d.o.o., ki je z deli pričel v mesecu avgustu. Dela so potekala v skladu s terminskim planom. Sredstva so bila poplačana skladno s pogodbo.

OPREMA ZA VRTEC V SEVNICI

Navedeni znesek predstavlja neporabljen del sredstev po pogodbi s podjetjem Gonzaga pro d.o.o., ki so bila planirana v odloku proračuna Občine Sevnica za leto 2010, pa niso bila porabljena v celoti. Prenešena sredstva znašajo 74.594,06 EUR za opremo za vrtec in zunanja igrala v Sevnici . V skladu s pogodbo in izbranim izvajalcem predstavlja razliko sredstev nakup zunanjih igral.

Ocena uspeha pri doseganju zastavljenih ciljev
Zastavljeni cilji so bili doseženi.

Navezava na projekte NRP
OB110-07-0120 - OPREMA ZA VRTEC SEVNICA, OB110-07-0121 - IZGRADNJA VRTCA SEVNICA, OB110-09-0026 - GRADNJA VRTCA V KRMELJU, OB110-11-0045 GRADNJA VRTCA V SEVNICI - BANČNA GARANCIJA

			REB B 2011	VELJAVNI 2011	ZR 2011	INDEX	INDEX
	PRORAČ. POSTAVKA	NAZIV PRORAČUNSKE POSTAVKE	ZNESEK V EUR	ZNESEK V EUR	ZNESEK V EUR	ZR/ REB B	ZR/ VELJ.
	19404	***ŠTUDIJE ZA INVESTICIJE NA PODROČJU PREDŠOLSKE VZGOJE***	**19.300**	**19.300**	**19.013,43**		
konto	420800	NADZOR VRTEC V SEVNICI	12.520	12.520	12.233,43	98	98
konto	420804	PROJEKTNA DOKUMENTACIJA ZA VRTEC V KRMELJU	6.780	6.780	6.780,00	100	100

OBRAZLOŽITEV ZR 2011:

NADZOR VRTEC V SEVNICI
Sredstva, ki so bila planirana v odloku proračuna Občine Sevnica za leto 2010, pa niso bila porabljena v celoti, se prenesejo v proračun Občine Sevnica za leto 2011 za nadzor vrtec v Sevnici . Navedeni znesek predstavlja strošek nadzora po pogodbi.

PROJEKTNA DOK. ZA VRTEC V KRMELJU
Sredstva so bila porabljena za plačilo strokovnega nadzora pri pripravi projektne dokumentacije in sicer podjetju IN-TACT d.o.o.

Ocena uspeha pri doseganju zastavljenih ciljev
Zastavljeni cilji so bili realizirani.

Navezava na projekte NRP
OB110-09-0056 - PROJEKT. DOK. ZA VRTEC V KRMELJU, OB110-11-0054 NADZOR VRTEC V SEVNICI

			REB B 2011	VELJAVNI 2011	ZR 2011	INDEX	INDEX
	PRORAČ. POSTAVKA	NAZIV PRORAČUNSKE POSTAVKE	ZNESEK V EUR	ZNESEK V EUR	ZNESEK V EUR	ZR/ REB B	ZR/ VELJ.
	19405	***INVESTICIJSKO VZDRŽEVANJE OBJEKTOV PREDŠOLSKE VZGOJE***	**15.650**	**16.560**	**16.559,35**		
konto	432300	INVESTICIJSKO VZDRŽEVANJE OBJEKTOV PREDŠOLSKE VZGOJE	15.650	16.560	16.559,35	106	100

OBRAZLOŽITEV ZR 2011:

INVESTICIJSKO VZDRŽEVANJE OBJEKTOV PREDŠOLSKE VZGOJE
Občina Sevnica je v letu 2011 zagotovila sredstva za investicijsko vzdrževanje in nakup opreme. V Vrtcu Ciciban Sevnica so zamenjali vhodna vrata v enoti Kekec, v enoti Boštanj pa so bila sredstva porabljena za preureditev prostorov. V vrtcu pri OŠ Šentjanž so bila sredstva porabljena za ureditev prostora in nakup opreme za nov oddelek vrtca za prvo starostno obdobje. Nov oddelek je začel delovati 1. septembra 2011.

Ocena uspeha pri doseganju zastavljenih ciljev
Sredstva so bila racionalno porabljena za najnujnejše investicije.

Navezava na projekte NRP
OB110-07-0124 - INVESTICIJSKO VZRDŽEVANJE OBJEKTOV PRED.VZGOJE

1903 - PRIMARNO IN SEKUNDARNO IZOBRAŽEVANJE (GP)

19039001 - Osnovno šolstvo (PPR)

<u>Vsebina</u> <u>podprograma:</u> materialni stroški v osnovnih šolah (za prostore in opremo osnovnih šol in druge materialne stroške, zavarovanje), dodatne dejavnosti v osnovnih šolah, varstvo vozačev (kadri), tekomovanja učencev (nagrade), nakup, gradnja in vzdrževanje osnovnih šol

			REB B 2011	VELJAVNI 2011	ZR 2011	INDEX	INDEX
	PRORAČ. POSTAVKA	NAZIV PRORAČUNSKE POSTAVKE	ZNESEK V EUR	ZNESEK V EUR	ZNESEK V EUR	ZR/ REB B	VELJ.
	19410	***TEKOČI TRANSFERI ZDRUŽENJEM NA PODROČJU OTROŠKE PROBLEMATIKE***	**5.000**	**5.000**	**15.000,00**		
konto	412000	VESELI DECEMBER	5.000	5.000	15.000,00	300	300

OBRAZLOŽITEV ZR 2011:

VESELI DECEMBER
Sredstva so bila namenjena sofinanciranju prireditev za otroke v okviru praznovanj v mesecu decembru, ki so jih organizirale osnovne šole, vrtci, Društva zveze prijateljev mladine, župnijski uradi in nekatera druga društva. Izvedena so bila Miklavževanja ter razne prireditve v šolah in vrtcih. Društva so organizirala kulturne prireditve z uprizoritvijo iger oz. ogledom filmske predstave. V nekaterih vrtcih so imeli lutkovne predstave, osnovne šole so pripravile ogled gledaliških predstav in organizirale razne ustvarjalne delavnice.Sredstva so bila porabljena tudi za novoletno obdaritev predšolskih otrok.

Ocena uspeha pri doseganju zastavljenih ciljev
Vsi predvideni programi in cilji so bili realizirani.

Navezava na projekte NRP
Navedeni stroški niso povezani z izvajanjem projektov.

			REB B 2011	VELJAVNI 2011	ZR 2011	INDEX	INDEX
	PRORAČ. POSTAVKA	NAZIV PRORAČUNSKE POSTAVKE	ZNESEK V EUR	ZNESEK V EUR	ZNESEK V EUR	ZR/ REB B	ZR/ VELJ.
	19411	***TRANSFERI V OSNOVNE ŠOLE***	**452.500**	**452.500**	**452.481,06**		
konto	413302	REFUNDACIJA JAVNE RAZSVETLJAVE OŠ SAVA KLADNIKA SEVNICA	2.500	2.500	2.481,06	99	99
konto	413302	TRANSFERI OŠ	450.000	450.000	450.000,00	100	100

OBRAZLOŽITEV ZR 2011:

REFUNDACIJA JAVNE RAZSVETLJAVE OŠ SAVA KLADNIKA SEVNICA

Sredstva so bila nakazana OŠ Sava Kladnika Sevnica za povračilo stroškov javne razsvetljave, priključene na električno omrežje šole.

TRANSFERI OŠ
Občina je skladno z Zakonom o organizaciji in financiranju vzgoje in izobraževanja osnovnim šolah zagotavljala: sredstva za pokrivanje stroškov za uporabo prostora in opreme (stroškov ogrevanja, elektrike, vode in drugih komunalnih storitev); sredstva za pokrivanje drugih materialnih stroškov (zavarovanje premoženja, tekoče vzdrževanje, varovanje zgradb, varstvo pri delu, čistilni pripomočki, stroški avtomobilov,idr.); sredstva za dodatne dejavnosti osnovnih šol (varstvo vozačev; sofinanciranje udeležbe učencev na občinskih, regijskih in državnih tekmovanjih v znanju; financiranje zgodnjega učenja prvega tujega jezika v 3.r - 1 ura/teden; sofinanciranje toplih obrokov za učence: malice (učenci prejmejo 2-3 krat tedensko toplo malico), kosila za učence (v deležu sofinanciramo kuharja, kar zmanjša ceno kosila za otroka). Na osnovi sprejetega proračuna so bile z vsemi šolami sklenjene pogodbe o financiranju v letu 2011. Sredstva smo nakazovali v dvanajstinah.

Ocena uspeha pri doseganju zastavljenih ciljev
Zastavljeni cilji so bili realizirani.

Navezava na projekte NRP
Navedeni stroški niso povezani z izvajanjem projektov.

			REB B 2011	VELJAVNI 2011	ZR 2011	INDEX	INDEX
	PRORAČ. POSTAVKA	NAZIV PRORAČUNSKE POSTAVKE	ZNESEK V EUR	ZNESEK V EUR	ZNESEK V EUR	ZR/ REB B	ZR/ VELJ.
	19412	***ŠTUDIJE ZA INVESTICIJE NA PODROČJU ŠOLSTVA***	**600**	**600**	**600,00**		
konto	420804	PROJEKT STATIČNE PRESOJE OŠ TRŽIŠČE	600	600	600,00	100	100

OBRAZLOŽITEV ZR 2011:

PROJEKT STATIČNE PRESOJE OŠ TRŽIŠČE
Občina Sevnica je v letu 2011 naročila projekt statične presoje OŠ Tržišče za potrebe državnega razpisa za sofinanciranje investicij v šolstvu.

Ocena uspeha pri doseganju zastavljenih ciljev
Zastavljeni cilji so bili realizirani.

Navezava na projekte NRP
OB110-11-0046 PROJEKT STATIČNE PRESOJE OŠ TRŽIŠČE

			REB B 2011	VELJAVNI 2011	ZR 2011	INDEX	INDEX
	PRORAČ. POSTAVKA	NAZIV PRORAČUNSKE POSTAVKE	ZNESEK V EUR	ZNESEK V EUR	ZNESEK V EUR	ZR/ REB B	ZR/ VELJ.
	19413	***INVESTICI. TRANSFERI ŠOLAM***	**100.000**	**99.090**	**98.739,63**		
konto	432300	TRANSFERI OSNOVNIM ŠOLAM	100.000	99.090	98.739,63	99	100

OBRAZLOŽITEV ZR 2011:

TRANSFERI OSNOVNIM ŠOLAM
Občina je dolžna zagotavljati sredstva za investicijsko vzdrževanje osnovnih šol. V letu 2011 so bila izvedena najnujnejša vzdrževalna dela v posameznih šolah in sicer: v OŠ Sava Kladnika Sevnica smo financirali ureditev sanitarij v novem delu šole; v OŠ Milana Majcna Šentjanž so v skladu z inšekcijskem pregledom postavili ograjo okoli zunanjih igral; v OŠ Tržišče je bila izvedena obnovitev tal v kuhinji; v OŠ Krmelj so bila sredstva namenjena za sanacijo shrambe in ureditev prezračevanja v kuhinji; v OŠ Blanca pa so bila sredstva namenjema za nakup igral in postavitev ograje okoli zunanjih igral.

Ocena uspeha pri doseganju zastavljenih ciljev
Zastavljene investicije so bile izvedene.

Navezava na projekte NRP
OB110-10-0023 - TRANSFERI OSNOVNIM ŠOLAM

19039002 - Glasbeno šolstvo (PPR)

<u>Vsebina</u> <u>podprograma:</u> materialni stroški glasbenih šol (za prostore in opremo glasbenih šol ter druge materialne stroške, zavarovanje, ...), nadomestila zaposlenim skladno s kolektivno pogodbo, dodatni programi v glasbenih šolah, nakup, gradnja in vzdrževanje glasbenih šol.

			REB B 2011	VELJAVNI 2011	ZR 2011	INDEX	INDEX
	PRORAČ. POSTAVKA	NAZIV PRORAČUNSKE POSTAVKE	ZNESEK V EUR	ZNESEK V EUR	ZNESEK V EUR	ZR/ REB B	ZR/ VELJ.
	19420	***OSNOVNO GLASBENO ŠOLSTVO-TEKOČI TRANSFERI***	**32.000**	**32.000**	**32.000,00**		
konto	413302	GLASBENA ŠOLA SEVNICA-DELOVANJE	32.000	32.000	32.000,00	100	100

OBRAZLOŽITEV ZR 2011:

GLASBENA ŠOLA SEVNICA - DELOVANJE
Glasbeni šoli smo v skladu s standardi in normativi zagotavljali: sredstva za pokrivanje stroškov za uporabo prostora in opreme (stroškov ogrevanja, elektrike, vode in drugih komunalnih storitev); sredstva za pokrivanje drugih materialnih stroškov (zavarovanje premoženja, tekoče vzdrževanje, varovanje zgradb, varstvo pri delu, čistilne pripomočke, idr.); sredstva za nadomestilo stroškov delavcem v skladu s kolektivno pogodbo (regres za prehrano, prevoz na delo); sredstva za izobraževanje učiteljev ter sredstva za splošne (programske) materialne stroške -delno in sredstva za dodatne dejavnosti šole (sofinancirali smo udeležbo učencev na tekmovanjih). Splošni (programski) materialni stroški se delno pokrivajo iz prispevka staršev. S šolo je bila sklenjena pogodba. Sredstva smo nakazovali v dvanajstinah.

Ocena uspeha pri doseganju zastavljenih ciljev
V skladu z načrtovanim je cilj za leto 2011 realiziran.

Navezava na projekte NRP
Navedeni stroški niso povezani z izvajanjem projektov.

			REB B 2011	VELJAVNI 2011	ZR 2011	INDEX	INDEX
	PRORAČ. POSTAVKA	NAZIV PRORAČUNSKE POSTAVKE	ZNESEK V EUR	ZNESEK V EUR	ZNESEK V EUR	ZR/ REB B	ZR/ VELJ.
	19421	***INVESTICIJSKI TRANSFERI NA PODROČJU GLASBENEGA IZOBRAŽEVANJA***	**10.000**	**10.000**	**10.000,00**		
konto	432300	INVESTICIJSKI TRANSFER-GŠ SEVNICA	10.000	10.000	10.000,00	100	100

OBRAZLOŽITEV ZR 2011:

INVESTICIJSKI TRANSFER - GŠ SEVNICA
S septembrom 2011 se je iz Glasbene šole izselil oddelek vrtca. Prostore, ki jih je uporabljal vrtec smo adaptirali v prostor za glasbeni pouk in garderobo.

Ocena uspeha pri doseganju zastavljenih ciljev
Zastavljeni cilji so bili v celoti realizirani.
Navezava na projekte NRP
OB110-07-0135 - INVESTICIJSKI TRANSFER - GŠ SEVNICA

1906 - POMOČI ŠOLAJOČIM (GP)

19069001 - Pomoči v osnovnem šolstvu (PPR)

Vsebina podprograma: subvencioniranje šole v naravi, subvencioniranje nakupa šolskih potrebščin, subvencioniranje šolske prehrane, regresiranje prevozov učencev iz kraja bivanja v šolo in nazaj.

			REB B 2011	VELJAVNI 2011	ZR 2011	INDEX	INDEX
	PRORAČ. POSTAVKA	NAZIV PRORAČUNSKE POSTAVKE	ZNESEK V EUR	ZNESEK V EUR	ZNESEK V EUR	ZR/ REB B	ZR/ VELJ.
	19430	***TRANSFERI POSAMEZNIKOM NA PODROČJU OSNOVNOŠOLSKEGA IZOBRAŽEVANJA***	**805.198**	**805.198**	**901.995,94**		
konto	411900	REGRES. PREVOZOV UČENCEV V ŠOLO	790.198	790.198	886.995,94	112	112
konto	411902	DOPLAČILA ZA ŠOLO V NARAVI	15.000	15.000	15.000,00	100	100

OBRAZLOŽITEV ZR 2011:

REGRESIRANJE PREVOZOV V ŠOLO
z sredstev lokalne skupnosti smo v skladu s 56. členom Zakona o osnovni šoli zagotavljali sredstva za prevoze učencev osnovnih šol. Večino prevozov je izvajal prevoznik (Izletnik Celje d.d. s podizvajalci), ki je bil izbran na osnovi javnega razpisa tudi v letu 2011 z dve letno pogodbo. V letu 2011 je bila z izvajalcem na osnovi Sporazuma o opravljanju prevozov osnovnošolskih otrok na območju Občine Sevnica sklenjena letna pogodba. Prevoze smo izvajali tudi s šolskimi kombiji (OŠ Blanca; OŠ Boštanj; OŠ Krmelj ; OŠ Milana Majcna Šentjanž). S šolami smo imeli sklenjene pogodbe o izvajanju prevozov s šolskim kombijem (dogovorjene relacije in stroški - hišnik, gorivo, vzdrževanje). Za dva otroka, ki obiskujeta šolo s prilagojenim programom v Krškem, smo zagotovili poseben prevoz (dogovor z osnovno šolo v Krškem). Za dva otroka, ki obiskujeta osnovno šolo s prilagojenim programom v Sevnici pa smo staršem povrnili stroške prevoza. Realizacija je višja od plana, ker so bile v letu 2011 plačane še obveznosti iz leta 2010.

DOPLAČILA ZA ŠOLO V NARAVI
Učencem v 5. razredu 9-letke smo sofinancirali del materialnih stroškov za poletno šolo v naravi. Subvencija je znašala 92,02 evra na učenca. Za ta znesek je bil manjši prispevek staršev.

Ocena uspeha pri doseganju zastavljenih ciljev
Zastavljeni cilji so bili v celoti realizirani.
Navezava na projekte NRP
Navedeni stroški niso povezani z izvajanjem projektov.

20 - SOCIALNO VARSTVO (PPP)

2002 - VARSTVO OTROK IN DRUŽINE (GP)

20029001 - Drugi programi v pomoč družini (PPR)

Vsebina podprograma: pomoč staršem ob rojstvu otrok, sofinanciranje nakupa, gradnje in vzdrževanja materinskih domov.

			REB B 2011	VELJAVNI 2011	ZR 2011	INDEX	INDEX
	PRORAČ. POSTAVKA	NAZIV PRORAČUNSKE POSTAVKE	ZNESEK V EUR	ZNESEK V EUR	ZNESEK V EUR	ZR/ REB B	ZR/ VELJ.
	20400	***POMOČ STARŠEM OB ROJSTVU OTROK***	**33.200**	**33.200**	**39.900,00**		
konto	411103	NOVOROJENČKI	33.200	33.200	39.900,00	120	120

OBRAZLOŽITEV ZR 2011:

NOVOROJENČKI
V letu 2012 se je namenila pomoč staršem ob rojstvu otroka. Trenutno veljaven znesek je 210,00 evra na novorojenčka.

Ocena uspeha pri doseganju zastavljenih ciljev
Zastavljeni cilji so bili izvedeni.

Navezava na projekte NRP
Navedeni stroški niso povezani z izvajanjem projektov.

2004 - IZVAJANJE PROGRAMA SOCIALNEGA VARSTVA (GP)

20049002 - Socialno varstvo invalidov (PPR)

Vsebina podprograma: financiranje bivanja invalidov v varstveno delovnih centrih in zavodih za usposabljanje, financiranje družinskega pomočnika.

			REB B 2011	VELJAVNI 2011	ZR 2011	INDEX	INDEX
	PRORAČ. POSTAVKA	NAZIV PRORAČUNSKE POSTAVKE	ZNESEK V EUR	ZNESEK V EUR	ZNESEK V EUR	ZR/ REB B	ZR/ VELJ.
	20401	***SOCIALNI TRANSFERI POSAM.***	**95.119**	**95.119**	**98.135,24**		

konto	411922	DRUŽINSKI POMOČNIK	95.119	95.119	98.135,24	103	103

OBRAZLOŽITEV ZR 2011:

DRUŽINSKI POMOČNIK
Po zakonu o socialnem varstvu ima pravico do izbire družinskega pomočnika polnoletna oseba s težko motnjo v duševnem razvoju ali polnoletna težko gibalno ovirana oseba, ki potrebuje pomoč pri opravljanju vseh osnovnih življenjskih potreb. Družinski pomočnik je lahko le oseba, ki bi se lahko štela za brezposelno osebo po predpisih o zaposlovanju in zavarovanju za primer brezposelnosti ali se je z namenom, da bi postala družinski pomočnik, odjavila iz evidence brezposelnih oseb ali je zapustila trg dela. Družinski pomočnik je lahko tudi oseba, ki je v delovnem razmerju s krajšim delovnim časom. Družinski pomočnik ima pravico do delnega plačila za izgubljeni dohodek v višini minimalne plače oziroma sorazmernega dela plačila za izgubljeni dohodek v primeru dela s krajšim delovnim časom od polnega. V letu 2011 smo imeli povpečno 11 družinskih pomočnikov.
Strošek družinskih pomočnikov se je pokrival tudi iz dodatka za pomoč in postrežbo (22.839,30 evra) do katerega so bili upravičeni posamezniki in iz prispevka posamezne invalidne osebe in zavezancev, ki se določi po Uredbi o merilih za določanje oprostitev pri plačilih socialno varstvenih storitev (523,38 evra). V 2011 je bila dolžna prispevati za družinskega pomočnika ena invalidna oseba (upravičenec) in en zavezanec. Ministrstvo za delo družino in socialne zadeve pa je občini nakazalo 15.968,72 evra (skladno s prvim odstavkom 44.člena Zakona o financiranju občin - če stroški za družinskega pomočnika presegajo 0,35 % primerne porabe). Realizacija je višja od planiranih sredstev, ker je po sprejetem rebalansu bil odobren še en družinski pomočnik.

Ocena uspeha pri doseganju zastavljenih ciljev
Zastavljeni cilji so bili realizirani.

Navezava na projekte NRP
Navedeni stroški niso povezani z izvajanjem projektov.

20049003 - Socialno varstvo starih (PPR)

Vsebina podprograma: financiranje bivanja starejših oseb v splošnih socialnih zavodih, dnevnih centrih, sofinanciranje pomoči družini na domu, sofinanciranje centrov za pomoč na domu, investicije v domove za starejše, dnevne centre in centre za pomoč na domu.

			REB B 2011	VELJAVNI 2011	ZR 2011	INDEX	INDEX
	PRORAČ. POSTAVKA	**NAZIV PRORAČUNSKE POSTAVKE**	**ZNESEK V EUR**	**ZNESEK V EUR**	**ZNESEK V EUR**	**ZR/ REB B**	**ZR/ VELJ.**
	20430	***TRANSFERI POSAMEZNIKOM NA PODROČJU SOCIALNEGA VARSTVA STAREJŠIH***	**629.220**	**629.220**	**663.963,32**		
konto	411909	REGRESIRANJE OSKRBE V DOMOVIH	512.220	512.220	566.284,82	111	111
konto	402301	VZDRŽEVANJE VOZIL ZA POMOČ NA DOMU	0	0	1.812,72	0	0
konto	411999	POMOČ NA DOMU	117.000	117.000	95.865,78	82	82

OBRAZLOŽITEV ZR 2011:

REGRESIRANJE OSKRBE V DOMOVIH
Skladno z Zakonom o socialnem varstvu je občina plačala v celoti oziroma doplačala institucionalno varstvo za občane, ki storitve sami oziroma s pomočjo zavezancev niso mogli plačati v celoti. Višino oprostitve upravičenca in zavezancev in s tem obveznost občine določi center za socialno delo skladno z merili, ki jih je predpisala vlada, to je skladno z Uredbo o merilih za določanje oprostitev pri plačilih socialno varstvenih storitev. V letu 2011 je bilo povprečno 87 občanov nameščenih v razne oblike institucionalnega varstva (v domove za starejše, v posebne socialno varstvene zavode, v varstveno delovne centre ter v druge socialno varstvene zavode - stanovanjske skupine ter v zavetišče za brezdomce). Ena oseba pa je vključena v pilotski projekt "Individualiziranje financiranja storitev socialnega varstva", ki ga v sklopu Ministrstva za delo, družino in socialne zadeve izvaja Agencija za individualno načrtovanje, posredovanje in koordiniranje socialnih storitev. Občina Sevnica je v letu 2011 plačevala oskrbo v celoti za 3 občane, doplačevala pa 84 občanom v javnih in drugih socialno varstvenih zavodih (letno povprečje).
Višina subvencije občine za posameznika, vključenega v institucionalno varstvo, je bila v letu 2011 povprečno cca. 480 evrov mesečno. Realizacija je višja od plana zaradi prenešenih obveznosti iz leta 2010 v višini 65.220,00 evra je prenešena v leto 2011.

VZDRŽEVANJE VOZIL ZA POMOČ NA DOMU
Občina Sevnica je v preteklih letih najela dva avtomobila za izvajanje pomoči na domu. Za oba avtomobila je bilo potrebno opraviti servise in zamenjati pnevmatike.

POMOČ NA DOMU

Občina Sevnica ima v skladu z Zakonom o socialnem varstvu organizirano javno službo Pomoč na domu, ki jo je izvajal Center za socialno delo Sevnica. Neposredno socialno oskrbo uporabnikom je v letu 2011 nudilo sedem oskrbovalk, storitev smo dopolnjevali še z dvema delavkama v sklopu javnih del. Uporabnikom so nudile gospodinjsko pomoč, pomoč pri vzdrževanju osebne higiene, pomoč pri ohranjanju socialnih stikov ter dovoz kosil. Število uporabnikov storitve pomoč na domu se gibalo med 65 in 78 mesečno. Občina je poleg stroškov vodenja (pokriva jih v celoti iz proračuna), subvencionirala tudi stroške neposredne socialne oskrbe. Cena storitve je bila oblikovana v skladu s Pravilnikom o metodologiji za oblikovanje cen socialno varstvenih storitev in je znašala 20,20 evrov na efektivno uro. Ob upoštevanju subvencije Republike Slovenije in Občine Sevnica (75,20 % stroškov storitve) je bila cena za uporabnika 4,18 evra na efektivno uro. Uporabniki in zavezanci so plačevali storitev v skladu z Uredbo o merilih za oprostitev pri plačilih socialno varstvenih storitev.

Tako je občina dodatno sofinancirala storitev (glede na oprostitev skladno z uredbo) povprečno 5 uporabnikom storitve pomoč na domu.
Cena storitve je bila potrjena na Občinskem svetu Občine Sevnica.

Ocena uspeha pri doseganju zastavljenih ciljev

Zastavljeni cilji so bili realizirani. Skozi celo leto se je povečevalo število uporabnikov storitve pomoč na domu, število občanov v institucionalnem varstvu pa se ni povečalo.

Navezava na projekte NRP

Navedeni stroški niso povezani z izvajanjem projektov.

			REB B 2011	VELJAVNI 2011	ZR 2011	INDEX	INDEX
	PRORAČ. POSTAVKA	NAZIV PRORAČUNSKE POSTAVKE	ZNESEK V EUR	ZNESEK V EUR	ZNESEK V EUR	ZR/ REB B	ZR/ VELJ.
	20431	***INVESTICIJE S PODROČJA SOCIALNEGA VARSTVA***	**5.380**	**5.380**	**5.425,52**		
konto	402699	POSLOVNI NAJEM AVTOMOBILA ZA POMOČ NA DOMU	5.380	5.380	5.425,52	101	101

OBRAZLOŽITEV ZR 2011:

POSLOVNI NAJEM AVTOMOBILA ZA POMOČ NA DOMU

Sredstva so bila namenjena za odplačevanje poslovnega najema za dva dostavna avtomobila pri izvajanju pomoč družini na domu.

Ocena uspeha pri doseganju zastavljenih ciljev

S poslovnim najemom dveh avtomobilov smo zagotovili boljše pogoje za izvajanje storitve Pomoč družini na domu, kar smo si zadali tudi za enega izmed ciljev.

Navezava na projekte NRP

Navedeni stroški niso povezani z izvajanjem projektov.

			REB B 2011	VELJAVNI 2011	ZR 2011	INDEX	INDEX
	PRORAČ. POSTAVKA	NAZIV PRORAČUNSKE POSTAVKE	ZNESEK V EUR	ZNESEK V EUR	ZNESEK V EUR	ZR/ REB B	ZR/ VELJ.
	20410	***CENTER ZA SOCIALNO DELO***	**35.700**	**35.700**	**35.382,72**		
konto	413302	DELOVANJE CSD SEVNICA	35.700	35.700	35.382,72	99	99

OBRAZLOŽITEV ZR 2011:

DELOVANJE CSD SEVNICA

Po zakonu o socialnem varstvu občina zagotavlja mrežo javne službe pomoč družini na domu. Şocialna oskrba na domu je strokovno voden proces in organizirana oblika praktične pomoči (strokovna priprava, vodenje in koordiniranje). Centru za socialno delo Sevnica, ki izvaja socialno varstveno storitev pomoč na domu, smo v celoti pokrivali stroške vodenja skladno s pravilnikom o standardih in normativih socialnovarstvenih storitev in pravilnikom o oblikovanju cen socialnovarstvenih storitev. To so stroški zaposlenega 0,56 strokovnega delavca (vodja in koordinator storitve), delež upravno -administrativnih delavcev, delež stroškov materiala in storitev ter delež stroškiov amortizacije. Cena storitve je bila potrjena na občinskem svetu. S Centrom za socialno delo Sevnica je bila v letu 2011 sklenjena letna pogodba, ki je bila skupaj s potrjeno ceno osnova za plačilo zgoraj navedenih programov.

Ocena uspeha pri doseganju zastavljenih ciljev

Cilji so bili v celoti realizirani.

Navezava na projekte NRP
Navedeni stroški niso povezani z izvajanjem projektov.

20049004 - Socialno varstvo materialno ogroženih (PPR)

<u>Vsebina</u> <u>podprograma:</u> enkratne socialne pomoči zaradi socialne ogroženosti, pomoč pri uporabi stanovanja (subvencioniranje najemnin), sofinanciranje zavetišč za brezdomce, plačilo pogrebnih stroškov za umrle brez dedičev.

			REB B 2011	VELJAVNI 2011	ZR 2011	INDEX	INDEX
	PRORAČ. POSTAVKA	NAZIV PRORAČUNSKE POSTAVKE	ZNESEK V EUR	ZNESEK V EUR	ZNESEK V EUR	ZR/ REB B	ZR/ VELJ.
	20411	***SOCIALNI TRANSFERI***	**75.750**	**75.750**	**58.551,73**		
konto	411920	SUBVENCIONIRANJE NAJEMNIN	35.000	35.000	32.477,00	93	93
konto	411999	POGREBNI STROŠKI	10.750	10.750	8.871,39	83	83
konto	411299	DRUGE OBČINSKE SOCIALNE POMOČI	30.000	30.000	17.203,34	57	57

<u>OBRAZLOŽITEV ZR 2011:</u>

SUBVENCIONIRANJE NAJEMNIN
Občina Sevnica je tudi v letu 2011 kot pomoč pri plačevanju najemnine za neprofitna in tržna stanovanja zagotavlja sredstva za subvencionirano najemnino vlagateljem, ki so bili do tega upravičeni v skladu s Stanovanjskim zakonom ter Uredbo o metodologiji za oblikovanje najemnin v neprofitnih stanovanjih ter merilih in postopku za uveljavljanje subvencioniranih najemnin.

POGREBNI STROŠKI
Skladno z Zakonom o pokopališki in pogrebni dejavnosti ter urejanju pokopališč je občina poravnala stroške pokopa za tiste občane, ki so imeli stalno prebivališče v občini Sevnica, niso pa imeli dedičev oziroma drugih zavezancev, ki bi bili dolžni te stroške poravnati oz. ti niso bili sposobni poravnati teh stroškov. Pri pokrivanju teh stroškov smo si prizadevali, da smo pred plačilom iz proračuna, poiskali vse druge zakonske možnosti, kar ima za posledico nizko realizacijo.

DRUGE OBČINSKE IN SOCIALNE POMOČI
V letu 2006 je Občinski svet Občine Sevnica sprejel Pravilnik o dodeljevanju socialnih pomoči v Občini Sevnica. Skladno s tem pravilnikom so bile dodeljene denarne pomoči vsem prosilcem, ki so izpolnjevali pogoje po navedenem pravilniku. V letu 2011 je bila dodeljena pomoč 57 prosilcem.

Ocena uspeha pri doseganju zastavljenih ciljev
Zastavljeni cilji so bili realizirani.

Navezava na projekte NRP
Navedeni stroški niso povezani z izvajanjem projektov.

20049006 - Socialno varstvo drugih ranljivih skupin (PPR)

<u>Vsebina</u> <u>podprograma:</u> sodelovanje z nevladnimi organizacijami (sofiananciranje društev s področja socialnega varstva: Rdeči križ, Karitas, društvo za pomoč duševno prizadetim, društvo slepih, gluhih, paraplegikov, distrofikov, diabetikov, ipd).

			REB B 2011	VELJAVNI 2011	ZR 2011	INDEX	INDEX
	PRORAČ. POSTAVKA	NAZIV PRORAČUNSKE POSTAVKE	ZNESEK V EUR	ZNESEK V EUR	ZNESEK V EUR	ZR/ REB B	ZR/ VELJ.
	20402	***TRANSFERI NEPROFITNIM ORGANIZACIJAM NA PODROČJU SOCIALNEGA DELA***	**38.767**	**38.767**	**39.457,42**		
konto	412000	DRUŠTVA S PODROČJA SOCIALE	13.767	13.767	14.457,42	105	105
konto	412000	OORK SEVNICA	25.000	25.000	25.000,00	100	100

OBRAZLOŽITEV ZR 2011:

DRUŠTVA S PODROČJA SOCIALE
Sredstva so bila preko javnega razpisa dodeljena 44 društvom in drugim organizacijam s področja zdravstva in sociale za 56 programov. Razdelitev sredstev se je izvedla na osnovi Pravilnika o kriterijih in merilih za sofinanciranje programov na področju socialnega in zdravstvenega varstva v Občini Sevnica. Z izvajalci je bila sklenjena pogodba za sofinanciranje programov.

OORK SEVNICA
Območni organizaciji Rdečega križa Sevnica smo skladno s sprejetim finančnim načrtom in programom dela zagotovili sredstva za stroške dela sekretarke (delno), za kritje materialnih stroškov ter za sofinanciranje določenih nalog in programov (izvajanje nalog na področju krvodajalstva in darovanja organov, usposabljanja članov ekip prve pomoči za civilno zaščito, izvajanje nalog na področju preventivne in zdravstveno vzgojne dejavnosti, socialne dejavnosti za potrebe prebivalcev, delo z mladimi). Z Območno organizacijo Rdečega križa Sevnica je bila za izvedbo gornjih programov podpisana letna pogodba.

Ocena uspeha pri doseganju zastavljenih ciljev
Zastavljeni cilji so bili realizirani.

Navezava na projekte NRP
Navedeni stroški niso povezani z izvajanjem projektov.

Pripravila:
Mojca Sešlar, univ. dipl. ekon., vodja oddelka za družbene dejavnosti

4005 ODDELEK ZA GOSPODARSKE DEJAVNOSTI

SKUPAJ EUR	**460.583**	**460.583**	**411.668,44**

10 - TRG DELA IN DELOVNI POGOJI (PPP)

1003 - AKTIVNA POLITIKA ZAPOSLOVANJA (GP)

10039001 - Povečanje zaposljivosti (PPR)

<u>Vsebina</u> <u>podprograma:</u> zagotavljanje sredstev za lokalne zaposlitvene programe (javna dela, sofinanciranje kadrovske prenove podjetij).

			REB B 2011	VELJAVNI 2011	ZR 2011	INDEX	INDEX
	PRORAČ. POSTAVKA	**NAZIV PRORAČUNSKE POSTAVKE**	**ZNESEK V EUR**	**ZNESEK V EUR**	**ZNESEK V EUR**	**ZR/ REB B**	**ZR/ VELJ.**
	10401	***SPODBUJANJE ZAPOSLOVANJA***	**69.000**	**69.000**	**39.893,01**		
konto	410299	SPODBUJANJE ZAP. V GOSPODARSTVU	69.000	69.000	39.893,01	58	58

<u>OBRAZLOŽITEV ZR 2011:</u>

SPODBUJANJE ZAPOSLOVANJA V GOSPODARSTVU
Navedena sredstva so namenjena obveznostim iz razpisa za subvencioniranje odpiranja novih delovnih mest za leto 2010 in se dodeljujejo kot nepovratna finančna pomoč za zaposlitev brezposelne osebe za nedoločen čas ali za določen. Več let so se sredstva za navedeni razpis zagotavljala neposredno iz Proračuna Občine Sevnica. Predstavljala so neobvezno nalogo naše lokalne skupnosti. V letu 2011 je bil objavljen javni razpis, ki je z zbiranjem vlog zaključil 31.08.2011. Tekom leta so pri proračunu nastala nova dejstva zaradi spremenjenih gospodarskih gibanj ter predvsem zaradi neprejemanja rente NSRAO. Na podlagi Sklepa o začasnem zadržanju izvrševanja proračuna Občine Sevnica za leto 2011 številka 410-0036/2011 z dne, 26.08.2011 pa so se ustavili nadaljnji postopki izvedbe razpisa. Sledila je potrebna izredno zahtevna uskladitev rebalansa. Občina Sevnica zaradi zgoraj navedenih novih dejstev sredstev za navedeni razpis iz proračuna ni mogla zagotoviti, zato so se za zgoraj navedene ukrepe zagotovila le sredstva za poplačilo obveznosti iz leta 2010. Za razliko sredstev glede na plan 2011, za katero Občina ni prevzela obveznosti, pa se niso uvrstila v rebalans B 2011.
Kot je določeno v 2. členu Pravilnika o dodeljevanju finančnih sredstev iz občinskega proračuna za pospeševanje razvoja gospodarstva v Občini Sevnica (Ur.l. RS, št. 25/09 - UPB, 41/09), se sredstva za pospeševanje razvoja gospodarstva občine zagotavljajo iz občinskega proračuna, njihovo višino pa določi občinski svet z odlokom o proračunu za tekoče leto. Prav tako je v 217. členu Pravilnika o postopkih za izvrševanje proračuna Republike Slovenije (Ur.l. RS, št. 50/07) določeno, da neposredni uporabnik oz. občina lahko prične s postopkom za dodelitev sredstev, to je z izvedbo javnega razpisa, če ima za dodelitev sredstev v svojem finančnem načrtu zagotovljene proste pravice porabe v potrebni višini in so izpolnjeni drugi pogoji za prevzemanje obveznosti, ki jih določajo zakoni in podzakonski predpisi, ki urejajo porabo proračunskih sredstev ter področna zakonodaja.
Glede na to, da v Odloku o rebalansu B proračuna Občine Sevnica za leto 2011, sprejetega na nadaljevanju 8. redne seje Občinskega sveta Občine Sevnica, dne 5.10.2011, ni bilo zagotovljenih sredstev za dodelitev proračunskih sredstev za namene pospeševanja razvoja gospodarstva, občina ni mogla izvesti predmetnega javnega razpisa. Javni razpis je bil preklican pred vsebinskim odločanjem komisije o ustreznosti posameznih vlog prijaviteljev, torej pred samim odpiranjem ponudb in pred izdajo sklepov. Prejete ter neodprte vloge na razpis so se z obrazložitvijo vrnile vlagateljem. Določeni prejemniki, ki niso izpolnili pogodbenih obveznosti so morali sredstva vrniti nazaj v proračun, prav tako pa je moral vrniti sredstva v proračun vlagatelj, ki je presegel kvoto de minimisa pomoči 200.000 EUR v treh letih.

Ocena uspeha pri doseganju zastavljenih ciljev
Zaradi preklica razpisa zastavljeni cilji v letu 2011 niso bili doseženi, toda potrebno je poudariti, da je bilo od leta 2005 do 2010 s pomočjo razpisa izvedla zaposlitev navedenega števila brezposelnih oseb:
RAZPIS 2005 - 30 vlog podjetij za 57 brezposelnih oseb
RAZPIS 2006 - 15 vlog podjetij za 30 brezposelnih oseb
RAZPIS 2007 - 19 vlog podjetij za 51 brezposelnih oseb
RAZPIS 2008 - 16 vlog podjetij za 21 brezposelnih oseb
RAZPIS 2009 - 9 vlog podjetij za 18 brezposelnih oseb
RAZPIS 2010 - 5 vlog podjetij za 16 brezposelnih oseb
Navezava na projekte NRP
OB110-07-0299 - SPODBUJANJE ZAPOSLOVANJA V GOSPODARSTVU

			REB B 2011	VELJAVNI 2011	ZR 2011	INDEX	INDEX
	PRORAČ. POSTAVKA	NAZIV PRORAČUNSKE POSTAVKE	ZNESEK V EUR	ZNESEK V EUR	ZNESEK V EUR	ZR/ REB B	ZR/ VELJ.
	10402	***ŠTIPENDIJE***	**26.054**	**26.054**	**26.053,98**		
konto	411799	POSAVSKA ŠTIPENDIJSKA SHEMA	26.054	26.054	26.053,98	100	100

OBRAZLOŽITEV ZR 2011:

POSAVSKA ŠTIPENDIJSKA SHEMA
V občini obstaja problem pomanjkanja določenih strokovnih kadrov, ki jih je težko pridobiti. To velja predvsem za kadre tehničnih usmeritev, in sicer s poklicno, srednješolsko kot tudi z univerzitetno izobrazbo. In prav ta problem poskušamo reševati z razpisovanje štipendij preko Posavske štipendijske sheme, tako, da bi si lahko podjetja že vnaprej zagotovila kadre, ki jih nujno potrebuje, srednješolci in dijaki pa bi si zagotovili, da imajo po končanem šolanju zagotovljeno zaposlitev. Regionalna razvojna agencija Posavje je v sodelovanju z Občino Brežice, Občino Krško in Občino Sevnico, objavila javni razpis za štipendije v Posavski štipendijski shemi, kjer je soudeležba sofinanciranja zainteresiranih podjetij (30%), Javnega sklada RS za razvoj kadrov (50%) in občine (20%). V razpisu v letu 2010 za šolsko leto 2010/2011 je interes za štipendiranje dijakov in študentov izkazalo 5 sevniških podjetij (Stilles, Inkos, Armat, Kmečka zadruga Sevnica in Siliko) in podalo prijavo za 24 štipendij, od tega pa je navedenih 5 podjetij, dobilo 12 štipendistov.
Štipendijo skupaj s štipendisti preteklih let prejema 26. dijakov in študentov od tega imata 2 študenta štipendijo za tujino s področja kulture, skupno pa je vključenih 9 sevniških podjetij. V šolskem letu 2011/2012 je vključenih v shemo štipendiranja 29 dijakov in študentov, od tega 2 s področja kulture v tuijini ter 10 podjetij (Siliko d.o.o., Les-kro d.o.o., Stilles d.o.o., Preis Sevnica d.o.o., Hribšek Srečko s.p., Kmečka zadruga Sevnica z.o.o., Armat d.o.o. Šentjanž, Inkos d.o.o. Krmelj, Doga d.o.o., NIO d.o.o.).

Ocena uspeha pri doseganju zastavljenih ciljev
Zastavljeni cilji in naloge so bile v okviru načrtovanih finančnih sredstev v celoti realizirane. Podjetja in štipendisti so izkazali interes vključitve v Posavsko štipendijsko shemo.
S POMOČJO POSAVSKE ŠTIPENDIJSKE SHEME smo skozi leta SOŠTIPENDIRALI naslednje število DIJAKOV IN ŠTUDENTOV:
RAZPIS 2005 - podeljeno 7 štipendij (5 podjetij - 5 študentov, 2 štipendista v tujini s področja kulture)
RAZPIS 2006 - podeljeno 9 štipendij (5 podjetij - 5 študentov, 1 dijak, 3 štipendista v tujini s področja kulture)
RAZPIS 2007 - podeljeno 18 štipendij (8 podjetij- 16 dijakov, študentov, 2 štipendiji s področja kulture), interes izkazalo 12 podjetij
RAZPIS 2008 - podeljeno 27 štipendij (8 podjetij, dve štipendiji s področja kulture, interes izkazalo 9 podjetij za 57 štipendij

RAZPIS 2009 - podeljeno 31 štipendij (9 podjetij: - 2 štipendiji s področja kulture, interes izkazalo 13 delodajalcev za 38. novih štipendij in 27. starih štipendij
RAZPIS 2010 - podeljenih 26. štipendij (9 podjetij, v razpisu v letu 2010 za šolsko leto 2010/2011 je interes za štipendiranje dijakov in študentov izkazalo 5 sevniških podjetij in podalo prijavo za 24 štipendij, od tega pa je navedenih 5 podjetij, dobilo 12 štipendistov, 2 s področja kulture
RAZPIS 2011 - podeljeno 29 štipendij (10 podjetij, dve štipendiji s področja kulture v tujini)

Navezava na projekte NRP
Navedeni stroški niso povezani z izvajanjem projektov.

1102 - PROGRAM REFORME KMETIJSTVA IN ŽIVILSTVA (GP)

11029001 - Strukturni ukrepi v kmetijstvu in živilstvu (PPR)

Vsebina podprograma: podpora za prestrukturiranje rastlinske proizvodnje, podpora za prestrukturiranje živinorejske proizvodnje, podpora za prestrukturiranje živinorejske proizvodnje, podpore za prestrukturiranje in prenovo kmetijske proizvodnje (na primer: subvencioniranje obrestne mere idr.).

			REB B 2011	VELJAVNI 2011	ZR 2011	INDEX	INDEX
	PRORAČ. POSTAVKA	NAZIV PRORAČUNSKE POSTAVKE	ZNESEK V EUR	ZNESEK V EUR	ZNESEK V EUR	ZR/ REB B	ZR/ VELJ.
	11401	***NALOŽBE V KMETIJSKA GOSPODARSTVA***	**76.097**	**76.097**	**71.802,42**		
konto	410217	NALOŽBE ZA PRIMARNO PROIZVODNJ	76.097	76.097	71.802,42	94	94

OBRAZLOŽITEV ZR 2011:

NALOŽBE ZA PRIMARNO PROIZVODNJO
Na podlagi navedenega pravilnika je bil v začetku leta 2011 objavljen javni razpis za naložbe v kmetijska gospodarstva za primarno naložbo. Vsem vlagateljem sredstva niso bila izplačana, ker so le ti odstopili od vloge oziroma niso oddali zahtevka. Skupaj je bilo realiziranih 71.802 EUR od odobrenih 76.926 EUR.

Ocena uspeha pri doseganju zastavljenih ciljev

Namen ukrepa je bil dosežen, kajti z dodelitvijo sredstev smo dosegli posodobitev in prestrukturiranje primarne kmetijske proizvodnje, dvig dodane vrednosti in kakovosti v pridelavi, povečanje zaposlenosti v kmetijstvu in ohranjanje obdelanosti kmetijskih površin v občini. Sredstva so bila namenjena naložbam v lastno primarno pridelavo kmetijskih proizvodov, ki jih opredeljuje Priloga I k Pogodbi. Rezultat ukrepa se je pokazal v zmanjšanju proizvodnih stroškov, izboljšanju in preusmeritvi proizvodnje, izboljšanju kakovosti in ohranjanje in izboljšanje naravnega okolja ali izboljšanje higienskih razmer ali standardov za dobro počutje živali. Po javnemu razpisu v letu 2011 so bila v okviru naložb za primarno proizvodnjo za posodabljanje kmetij razdeljena sredstva 39. upravičencem (od prijavljenih 48) in izplačana 38. vlagateljem in za urejanje pašnikov in izvedbo agromelioracijskih del kmetijskih zemljišč razdeljena 33. upravičencem (od prijavljenih 35) in izplačana 29. vlagateljem.

			REB B 2011	VELJAVNI 2011	ZR 2011	INDEX	INDEX
	PRORAČ. POSTAVKA	NAZIV PRORAČUNSKE POSTAVKE	ZNESEK V EUR	ZNESEK V EUR	ZNESEK V EUR	ZR/ REB B	ZR/ VELJ.
	11412	***ŠTIPENDIJE***	**12.658**	**12.658**	**10.880,00**		
konto	411799	KMETIJSKE ŠTIPENDIJE	12.658	12.658	10.880,00	86	86

OBRAZLOŽITEV ZR 2011:

KMETIJSKE ŠTIPENDIJE
Po javnem razpisu za štipendiranje so bila sredstva namenjena štipendistom iz razpisa za šolski leti 2010/2011 in 2011/2012. Po razpisu v letu 2010 je bilo štipendiranih 8 dijakov in študentov. Namen ukrepa je spodbujanje uvajanja novih znanj in novih tehnologij kmetijske proizvodnje in podpora mladim prevzemnikom kmetij. Finančna pomoč je namenjena izobraževanju rednih dijakov, študentov kmetijskih strok iz Občine Sevnica, ki bodo po končanem šolanju ostali in delali na domači kmetiji kot njeni bodoči prevzemniki kmetij. Več let so se sredstva za navedeni razpis zagotavljala neposredno iz Proračuna Občine Sevnica. Predstavljala so neobvezno nalogo naše lokalne skupnosti. Tekom leta so pri proračunu nastala nova dejstva zaradi gospodarskih gibanj ter predvsem zaradi neprejemanja rente NSRAO. Na podlagi Sklepa o začasnem zadržanju izvrševanja proračuna Občine Sevnica za leto 2011 številka 410-0036/2011 z dne, 26.08.2011 pa so se ustavili nadaljnji postopki in objava izvedbe razpisa.

Ocena uspeha pri doseganju zastavljenih ciljev
Zastavljeni cilji so bili delno doseženi, kajti v letu 2011 so se izplačala sredstva po razpisu v letu 2010, v letu 2011 pa se navedeni razpis po sprejetju rebalansa B ni izvedel. Po razpisu v letu 2009 je bilo štipendiranih 13 dijakov in študentov, po razpisu v letu 2010 pa 8 štipendistov.
Navezava na projekte NRP
Navedeni stroški niso povezani z izvajanjem projektov.

			REB B 2011	VELJAVNI 2011	ZR 2011	INDEX	INDEX
	PRORAČ. POSTAVKA	NAZIV PRORAČUNSKE POSTAVKE	ZNESEK V EUR	ZNESEK V EUR	ZNESEK V EUR	ZR/ REB B	ZR/ VELJ.
	11414	***PROGRAM VINSKO TURISTIČNIH CEST (VTC)***	**5.920**	**5.920**	**3.314,16**		
konto	420500	PROMETNA SIGNALIZACIJA	0	3.314	3.314,16	0	100
konto	420800	ŠTUDIJE O IZVEDLJIVOSTI PROJEKTOV	5.920	2.606	0,00	0	0

OBRAZLOŽITEV ZR 2011:

PROMETNA SIGNALIZACIJA
Obvestilno signalizacijo je potrebno uskladiti z veljavno zakonodajo, zato smo že v preteklih letih za Bizeljsko sremiško vinsko cesto pripraviti elaborat za označitev. V nasprotnem primeru bodo označbe ob VTC odstranili na naše stroške. Na občinskih cestah na podlagi elaborata smo že lahko postavili nove table, ob državni cesti pa nam DRSC še vedno ni potrdil postavitev vstopne table na začetku mesta Sevnica.

Ocena uspeha pri doseganju zastavljenih ciljev
Cilj označitve vinske ceste ob občinski cestah je bil dosežen.
Navezava na projekte NRP
OB110-07-0303 - PROGRAM VINSKO TURISTIČNIH CEST (VTC)

11029002 - Razvoj in prilagajanje podeželjskih območij (PPR)

Vsebina podprograma: obnova vasi (infrastruktura na podeželju, urejanje vaških središč in objektov skupnega pomena na vasi), podpora razvoju dopolnilnih dejavnosti (turistična dejavnost, domača obrt…..), podpore stanovskemu in interesnemu povezovanju (društva, zveze)

			REB B 2011	VELJAVNI 2011	ZR 2011	INDEX	INDEX
	PRORAČ. POSTAVKA	NAZIV PRORAČUNSKE POSTAVKE	ZNESEK V EUR	ZNESEK V EUR	ZNESEK V EUR	ZR/ REB B	ZR/ VELJ.
	11405	***ODŠKODNINA V KMETIJSTVU***	**3.136**	**3.136**	**3.136,47**		
konto	402799	ODŠKODNINA ZA RASTIŠČE ENCIJANA	3.136	3.136	3.136,47	100	100

OBRAZLOŽITEV ZR 2011:

ODŠKODNINA ZA RASTIŠČE ENCIJANA
Na osnovi Odloka o razglasitvi Cluzijevega svišča na Lovrencu kot botanični naravni spomenik namenjamo dotacijo oškodovancem zemljišč.

Ocena uspeha pri doseganju zastavljenih ciljev
Zastavljeni cilj, da na Lovrencu ohranjamo Cluzijev svišč kot botanični naravni spomenik je dosežen.
Navezava na projekte NRP
Navedeni stroški niso povezani z izvajanjem projektov.

			REB B 2011	VELJAVNI 2011	ZR 2011	INDEX	INDEX
	PRORAČ. POSTAVKA	NAZIV PRORAČUNSKE POSTAVKE	ZNESEK V EUR	ZNESEK V EUR	ZNESEK V EUR	ZR/ REB B	ZR/ VELJ.
	11406	***ZAPUŠČENE ŽIVALI***	**14.000**	**14.000**	**13.312,81**		
konto	402999	ZAPUŠČENE DOMAČE ŽIVALI	14.000	14.000	13.312,81	95	95

OBRAZLOŽITEV ZR 2011:

ZAPUŠČENE DOMAČE ŽIVALI
V skladu z Zakonom o zaščiti živali (Ur.l. RS, št. 43/2007 – ZZZiv – UPB2) je lokalna skupnost dolžna zagotoviti oskrbo in zaščito zapuščenih živali, zaščito njihovega življenja, zdravja in dobrega počutja. Občina mora zagotovi najem boksa in oskrbo zapuščenih živali v zavetišču (azilu). Zavetišče je lokalna zadeva javnega pomena, ki se izvršuje kot javna služba, pri čemer mora biti na vsakih 800 registriranih psov v občini zagotovljeno eno mesto v zavetišču. Občina Sevnica je zagotovila najemnino za 2,5 boksa. Za najem boksov in oskrbe za zapuščene živali so se sredstva za ta namen nakazovala izvajalcu na podlagi razpisa, ki je pridobil koncesijo države za opravljanje dejavnosti zavetišč.

Ocena uspeha pri doseganju zastavljenih ciljev
Občina je v letu 2011 zagotovila odlov in oskrbo 35 psov in 18 mačk.
Navezava na projekte NRP
Navedeni stroški niso povezani z izvajanjem projektov.

			REB B 2011	VELJAVNI 2011	ZR 2011	INDEX	INDEX
	PRORAČ. POSTAVKA	NAZIV PRORAČUNSKE POSTAVKE	ZNESEK V EUR	ZNESEK V EUR	ZNESEK V EUR	ZR/ REB B	ZR/ VELJ.
	11407	***DELOVANJE KMETIJSKIH DRUŠTEV***	**6.000**	**6.000**	**5.736,74**		
konto	412000	DELOVANJE DR. S PODROČJA KMETIJSTV	6.000	6.000	5.736,74	96	96

OBRAZLOŽITEV ZR 2011:

DELOVANJE DRUŠTEV S PODROČJA KMETIJSTVA

Za delovanje kmetijskih društev so bila sredstva razdeljena na podlagi razpisa in sicer za stroške ustrezne infrastrukture za delovanje (najem prostorov) ter za materialne stroške in stroške dela pisarne ter organov. Društva predstavljajo temelj za izmenjavo znanj in izkušenj med prebivalstvom, zato jih je potrebno spodbujati in dolgoročno tudi s tem dvigniti kvaliteto življenja na podeželju. Sofinanciranje neprofitnih združenj povezanih s kmetijstvom gozdarstvom in razvojem podeželja za pomoč pri stroških delovanja. Cilji ukrepa so ohraniti delovanje društev in jih spodbujati pri njihovem delovanju ter dvigniti kvaliteto življenja na podeželju. Sredstva so bila razdeljena 11. društvom. Skupaj je bilo realiziranih 5.736 EUR od odobrenih 6.000 EUR, ker društva niso izvedla vseh aktivnosti.

Ocena uspeha pri doseganju zastavljenih ciljev

Cilji ukrepa so ohraniti delovanje društev in jih spodbujati pri njihovem delovanju ter dvigniti kvaliteto življenja na podeželju. Sredstva so bila razdeljena 11. društvom v letu 2011 ter 12. društvom v letu 2010. Zastavljeni cilji in naloge so bile v okviru načrtovanih finančnih sredstev realizirane 96%, ker društva niso v celoti realizirala prijavljenih aktivnosti.

Navezava na projekte NRP

Navedeni stroški niso povezani z izvajanjem projektov.

			REB B 2011	VELJAVNI 2011	ZR 2011	INDEX	INDEX
	PRORAČ. POSTAVKA	NAZIV PRORAČUNSKE POSTAVKE	ZNESEK V EUR	ZNESEK V EUR	ZNESEK V EUR	ZR/ REB B	ZR/ VELJ.
	11408	***RAZVOJ PODEŽEL. OBMOČIJ***	**4.230**	**4.230**	**4.229,91**		
konto	413302	LAS ZA LEADER	4.230	4.230	4.229,91	100	100

OBRAZLOŽITEV ZR 2011:

RRA -UPRAVLJANJE LOKALNE AKCIJSKE SKUPINE ZA SREDSTVA LEADER

Občina Sevnica je skupaj z občinami Bistrica ob Sotli, Brežice, Kostanjevica na Krki, Krško in Radeče sofinancirala vzpostavljanje Lokalne akcijske skupine za sredstva LEADER. Sredstva bodo do leta 2013 dodeljena za izvajanje lokalne razvojne strategije in za izvedbene projekte na podlagi letnega programa Lokalne akcijske skupine, z namenom vključevanja lokalnih prebivalcev v načrtovanje in odločanje o razvoju ter priprava projektov javno zasebnega partnerstva. Navedena sredstva so bila dodeljena kot članarina naše občine za upravljanje lokalne akcijske skupine za sredstva »leader«.

Ocena uspeha pri doseganju zastavljenih ciljev

Sredstva so bila dodeljena za delovanje in upravljanje Lokalne akcijske skupine, z namenom vključevanja lokalnih prebivalcev v načrtovanje in odločanje o razvoju ter priprava projektov javno zasebnega partnerstva, z namenom pridobivanja »Leader« sredstev. Zastavljeni cilji in naloge so bile v okviru načrtovanih finančnih sredstev v celoti realizirane.

Navezava na projekte NRP

Navedeni stroški niso povezani z izvajanjem projektov.

			REB B 2011	VELJAVNI 2011	ZR 2011	INDEX	INDEX
	PRORAČ. POSTAVKA	NAZIV PRORAČUNSKE POSTAVKE	ZNESEK V EUR	ZNESEK V EUR	ZNESEK V EUR	ZR/ REB B	ZR/ VELJ.
	11409	***ZAGOTAVLJANJE TEHNIČNE PODPORE KMETIJSKEMU SEKTORJU***	**20.000**	**20.000**	**19.440,94**		
konto	410217	KOMPLEKSNE SUBVENCIJE DRUŠTVOM	8.000	8.000	7.440,94	93	93
konto	410217	KOMPLEKSNE SUBVENCIJE V KMETIJSTVU	12.000	12.000	12.000,00	100	100

OBRAZLOŽITEV ZR 2011:

KOMPLEKSNE SUBVENCIJE DRUŠTVOM

Za ukrep tehnične podpore za kritje stroškov organiziranja programov usposabljanja, svetovalnih storitev, organiziranje forumov in stroškov publikacij, katalogov je bilo 13. kmetijskih društvom odobreno 8.000 EUR, porabljeno pa 7.440 EUR, ker društva niso izvedla vseh aktivnosti. V letu 2010 so bila sredstva nakazana 15. kmetijskim društvom.

KOMPLEKSNE SUBVENCIJE V KMETIJSTVU

Namen ukrepa je omogočiti kmetom pridobivanja novih znanj in novih tehnologij kmetijske proizvodnje ter možnosti koriščenja storitev svetovanj. Za zagotavljanje tehnične podpore se štejejo usposabljanje in izobraževanje kmetov v okviru društvene dejavnosti, izobraževanje, usposabljanje in informiranje, svetovanje kmetov in članov njihovih družin. Cilj ukrepa je povečevati strokovno usposobljenost nosilcev kmetijskih gospodarstev in s tem konkurenčnost kmetijskih gospodarstev. V okviru tehnične pomoči so bile razpisane naslednje teme izobraževanj: izobraževanje in svetovanje rejcem za odpravo reprodukcijskih motenj pri kravah, izobraževanje in svetovanje rejcem v primeru vhlevitve pitanih govedi, izobraževanje in svetovanje rejcem v primeru prisotnosti glivičnih bolezni, prireja kakovostnega govejega mesa, kmetijska vozila v novi prometni zakonodaji – praktičen prikaz.

Ocena uspeha pri doseganju zastavljenih ciljev

Zastavljeni cilji in naloge pri društvih niso bili realizirani v celoti, ker društva niso izvedla vseh aktivnosti. Zastavljeni cilji pa so bili izvedeni v skladu z načrtovanimi pri podjetjih, ki so izvedla vsa prijavljena izobraževanja. Namen ukrepa je bil dosežen, kajti vseh teh predavanj se je z zanimanjem udeležilo veliko število kmetov in članov njihovih kmetij.

OB110-07-0306 - ZAGOT.TEHNIČNE PODPORE KMETIJSKEMU SEKTORJU, OB110-07-0394 - ZAGOTOVITEV TEH. PODP. KMET. SEKT.-DRUŠTVA

			REB B 2011	VELJAVNI 2011	ZR 2011	INDEX	INDEX
	PRORAČ. POSTAVKA	NAZIV PRORAČUNSKE POSTAVKE	ZNESEK V EUR	ZNESEK V EUR	ZNESEK V EUR	ZR/ REB B	ZR/ VELJ.
	11411	***NALOŽBE V PREDELAVO IN TRŽENJE KMETIJSKIH PROIZVODOV - DOP. DEJ. NA KMETIJI***	**8.603**	**8.603**	**6.695,24**		
konto	410217	KOMPLEKSNE SUBVENCIJE V KMETIJSTVU	8.603	8.603	6.695,24	78	78

OBRAZLOŽITEV ZR 2011:

KOMPLEKSNE SUBVENCIJE V KMETIJSTVU

Pri ukrepu javnega razpisa za naložbe v predelavo in trženje kmetijskih proizvodov želimo s spodbujanjem dopolnilnim dejavnostim ustvariti pogoje in možnosti za ustvarjanje novih delovnih mest ter realizacijo poslovnih idej članov kmečkega gospodinjstva. Namenjen je naložbam, ki so potrebne za začetek opravljanja dopolnilne dejavnosti ali za posodobitev in modernizacijo že obstoječe dopolnilne dejavnosti. Sredstva so bila namenjena za predelavo kmetijskih proizvodov, opredeljenih v Prilogi 1 o vrsti, obsegu in pogojih za opravljanje dopolnilnih dejavnosti na kmetiji (Uradni list RS, št. 61/05), kot so: sadje, zelenjave, žita, mleko, meso, les, zelišča, med, čebelji izdelki), prodaja kmetijskih pridelkov s kmetije, prodaja kmetijskih pridelkov z drugih kmetij in izdelkov, ki jih druga kmetija proizvaja v skladu s predpisi o dopolnilnih dejavnostih na kmetiji, turizem na kmetiji, dejavnost (storitve in izdelki), povezani s tradicionalnimi znanji na kmetiji; domača obrt.

Ocena uspeha pri doseganju zastavljenih ciljev

Cilji ukrepa je bil dosežen, saj so se s tem izboljšal dohodkovni položaj kmetijskega gospodarstva, ustvarjala so se nova delovna mesta, uveljavljale podjetniške iniciative članov kmečkega gospodinjstva. Na razpisu dopolnilnih dejavnosti so bila 3. vlagateljem odobrena sredstva v višini 8.603 EUR, realiziranih pa je bilo 6.695 EUR. Na razpisu v letu 2010 so v okviru dopolnilnih dejavnosti bila sredstva nakazana in odobrena 6. vlagateljem

Navezava na projekte NRP

OB110-07-0307 - NALOŽBE V PRED.IN TRŽENJE KMET.PROIZV.-DOP.DEJ.

11029003 - Zemljiške operacije (PPR)

<u>Vsebina</u> <u>podprograma:</u> varstvo in urejanje kmetijskih zemljišč in gozdov (urejanje komasacijskih postopkov, melioracij).

			REB B 2011	VELJAVNI 2011	ZR 2011	INDEX	INDEX
	PRORAČ. POSTAVKA	NAZIV PRORAČUNSKE POSTAVKE	ZNESEK V EUR	ZNESEK V EUR	ZNESEK V EUR	ZR/ REB B	ZR/ VELJ.
	11413	***POMOČ ZA OKROŽITEV ZEMLJIŠČ***	**14.478**	**14.478**	**13.773,86**		
konto	410217	KOMASACIJA ARŠKO POLJE NA POVRŠINI	10.478	10.478	10.477,57	100	100
konto	410217	KOMASACIJA ARTO - poti	2.500	2.500	2.500,00	100	100
konto	410217	KOMPLEKSNE SUBVENCIJE V KMETIJSTVU	1.500	1.500	796,29	53	53

OBRAZLOŽITEV ZR 2011:

KOMASACIJA ARŠKO POLJE NA POVRŠINI 14 HA
S strani MKGP je v okviru Javnega razpisa za ukrep 125, Izboljšanje in razvoj infrastrukture, povezane z razvojem in prilagoditvijo kmetijstva, Občina Sevnica v letu 2010 pridobila sredstva za izvedbo komasacije. Za uvedbo komasacije je bilo potrebno pridobiti 80 % soglasje lastnikov zemljišč od skupne površine, ki bo zaokroževala to območje. Ustanovljen je bil komasacijski odbor v sestavi Pavel Žnidaršič, Lakner Alojz in Pavkovič Martin, ki je ves čas izvajanja komasacije aktivno spremljal in sodeloval v vseh postopkih. Vlagatelj zahtevkov do podpore v okviru tega javnega razpisa je Občina Sevnica, upravičenci oziroma končni koristniki učinka dodeljenih nepovratnih sredstev pa so lastniki komasiranih zemljišč. Občina Sevnica je dne, 08.07.2009, v imenu lastnikov zemljišč na komasacijskem območju Arškega polja na UE Sevnica v skladu z veljavno zakonodajo vložila predlog za izdajo odločbe o uvedbi komasacijskega postopka na navedenem območju. V skladu z navedenim javnim razpisom znaša delež financiranja do 100 % upravičenih stroškov, od tega 75 % zagotovi EU, 25% pa RS, DDV pa ni upravičen strošek in je strošek občine.
V skladu z Zakonom o javnih naročilih je bil izbran izvajalec geodetskih del Geodetska družba d.o.o. iz Ljubljane. V komasacijski postopek je bilo vključeno 29 lastnikov kmetijskih zemljišč, ki so posedovali 59 parcel na območju 14 ha. Izvedla so se dela na terenu, ki zajemajo geodetske meritve, analizo in ovrednotenje zemljišč, izdelava elaboratov, pripravo načrta novega stanja zemljišč in seznanitev lastnikov z novimi parcelami ter izgradnje novih poti. V skladu z Zakonom o kmetijskih zemljiščih (Ur. list RS št. 55/2003) vodi komasacijski postopek Upravna enota Sevnica. O vseh navedenih postopkih so bili lastniki seznanjeni in vabljeni na obravnave. Celotna vrednost projekta je znašala 57.423,68 EUR z DDV, DDV pa ni bil upravičen strošek in ga je krila Občina Sevnica. Izvedba projekta je trajala 2 leti. V letu 2010 je bilo izvedeno 80 % investicije, v letu 2011 pa še preostalih 20%.

KOMASACIJA ARTO - poti
Hkrati pa se je po izvedbi komasacije po projektu izvedla razgradnja starih poljskih poti, v letu 2012 pa se bo v skladu s projektom izvedla še vzpostavitev novih poljskih poti.

KOMPLEKSNE SUBVENCIJE V KMETIJSTVU

Namen ukrepa pomoč za zaokrožitev zemljišč je bil izboljšati posestno strukturo kmetijskih zemljišč in ureditev funkcionalne infrastrukture. Cilji ukrepa pa je z izvedbo menjav in združenj kmetijskih zemljišč zmanjšati razdrobljenost površin in tako povečati povprečno velikost parcel. Na razpis sta se prijavila dva vlagatelja katerima so bila odobrena sredstva v višini 1.500 EUR, izplačana pa enemu vlagatelju v znesku 796 EUR. Tudi v letu 2010 se je na razpis prijavil le en vlagatelj.

Ocena uspeha pri doseganju zastavljenih ciljev

Dosežen je bil letni cilj. Občina je realizirala načrtovani plan za leto 2011. Pri komasaciji so bili cilji doseženi v celoti pri zaokrožitvi kmetijskih zemljišč (razpis) pa vlagatelji niso izvedli vseh prijavljenih zaokrožitev.

Navezava na projekte NRP

OB110-07-0308 - POMOČ ZA ZAOKROŽITEV ZEMLJIŠČ, OB110-08-0072 - KOMASACIJA ARŠKO POLJE NA POVRŠINI14 HA, OB110-10-0041 - KOMASACIJA ARTO - POTI

14 - GOSPODARSTVO (PPP)

1402 -POSPEŠEVANJE IN PODPORA GOSPODARSKI DEJAVNOSTI (GP)

14029001 - Spodbujanje razvoja malega gospodarstva (PPR)

<u>Vsebina</u> <u>podprograma:</u> delovanje občinskih in medobčinskih skladov za razvoj malega gospodarstva, financiranje programov skladov oziroma sofinanciranje projektov, poslovnih načrtov in predstavitev enot malega gospodarstva, podpore enot malega gospodarstva (subvencioniranje obrestne mere idr.)., zagotavljanje sredstev za kapitalske naložbe v enotah malega gospodarstva in drugih gospodarskih subjektih

			REB B 2011	VELJAVNI 2011	ZR 2011	INDEX	INDEX
	PRORAČ. POSTAVKA	NAZIV PRORAČUNSKE POSTAVKE	ZNESEK V EUR	ZNESEK V EUR	ZNESEK V EUR	ZR/ REB B	ZR/ VELJ.
	14404	***SPODBUDE PODJ. RAZVOJU***	**20.000**	**20.000**	**17.246,58**		
konto	410299	PODJETNIŠKI INKUBATOR	10.000	10.000	9.920,00	99	99
konto	410201	SUBVENCIJA POG. OBRESTNE MERE	10.000	10.000	7.326,58	73	73

OBRAZLOŽITEV ZR 2011:

PODJETNIŠKI INKUBATOR

Občina Sevnica je na JP Komunali, ki je imela na razpolago cca 80m2 praznih prostorov, v letu 2010 vzpostavila Podjetniški inkubator. Od leta 2010 se potencialnim inkubirancem predstavlja zadeva, trenutno pa je v inkubator vključen en inkubiranec. Cilj projekta je vzpostavitev podjetniške razvojne infrastrukture, ki bo svojim članom nudila potrebne delovne prostore za zagon podjetja in podporne storitve. Podjetniški inkubator bo še najprej evidentiral potencialne člane podjetniškega inkubatorja, skupaj z njimi ocenjeval poslovne ideje, pripravljal poslovne načrte, pomagal pri izvedbi postopkov za ustanovitev podjetij ter koordiniral pripravo prostorskih in drugih pogojev za delo in poslovanje članov. V času inkubacije pa bo Podjetniški inkubator članom zagotavljal najem poslovnih prostorov pod ugodnimi pogoji ter jim subvencioniral preko občine svetovalne storitve (poslovno zamisel, poslovni načrt, računovodstvo. Odbor za gospodarstvo je zadolžil Območno obrtno podjetniško zbornica Sevnica naj se aktivno vključi v iskanje novih zaposlitev v okviru podjetniškega inkubatorja za delovna mesta z višjo dodano vrednostjo.

SUBVENCIJA POGODBENE OBRESTNE MERE

Za subvencioniranje pogodbene obrestne mere za kredite so sredstva namenjena obveznostim iz leta 2008, 2009 in 2010 po objavljenih razpisih, skupaj je bilo nakazanih 7.326,58 EUR.

Ocena uspeha pri doseganju zastavljenih ciljev

Zastavljeni cilji in naloge so bile v okviru načrtovanih finančnih sredstev v celoti realizirane.

Navezava na projekte NRP

OB110-06-0008 - SUBVENCIJA REALNE OBRESTNE MERE-gosp., OB110-09-0059 - PODJETNIŠKI INKUBATOR

			REB B 2011	VELJAVNI 2011	ZR 2011	INDEX	INDEX
	PRORAČ. POSTAVKA	NAZIV PRORAČUNSKE POSTAVKE	ZNESEK V EUR	ZNESEK V EUR	ZNESEK V EUR	ZR/ REB B	ZR/ VELJ.
	14405	***DELOVANJE REGIJSKIH USTANOV S PODROČJA GOSPODARSTVA***	**14.506**	**14.506**	**6.217,59**		
konto	413302	IZVEDBA AKTIVNOSTI REGIONALNIH DESTINACIJSKIH ORGANIZACIJ	14.506	14.506	6.217,59	43	43

OBRAZLOŽITEV ZR 2011:

IZVEDBA AKTIVNOSTI REGIONALNIH DESTINACIJSKIH ORGANIZACIJ

V maju 2010 je Ministrstvo za gospodarstvo objavilo javni razpis za pridobitev sredstev ESRR za izvedbo aktivnosti regionalnih destinacijskih organizacij. Na razpis se je v imenu posavskih občin prijavila RRA Posavje, ki navedeni projekt tudi vodi. Celotna vrednost projekta, ki traja od leta 2011 do 2012 je 315.600 EUR, občine skupaj financiramo 162.800 EUR, od Ministrstva za gospodarstvo pa dobimo 152.800 EUR. Vrsta odhodka v 2011: stroški zunanjih izvajalcev 153.600,00 EUR. Vrsta prihodka v letu 2011 Ministrstvo za gospodarstvo 74.690,00 EUR. V projektu so sodelovale občine v letu 2011 v skupnem znesku 78.910,00 EUR: Bistrica ob Sotli 4.160,58 EUR, Brežice 30.840,25 EUR, Kostanjevica na Krki 2.561,46 EUR, Krško 22.090,31 EUR, Radeče 4.751,72 EUR, Sevnica 14.505,68 EUR.

Ocena uspeha pri doseganju zastavljenih ciljev

Razlika neizkoriščenih sredstev po planu v letu 2011 se bo porabila namensko v skladu s projektom v letu 2012.

Navezava na projekte NRP

Navedeni stroški niso povezani z izvajanjem projektov.

			REB B 2011	VELJAVNI 2011	ZR 2011	INDEX	INDEX
	PRORAČ. POSTAVKA	NAZIV PRORAČUNSKE POSTAVKE	ZNESEK V EUR	ZNESEK V EUR	ZNESEK V EUR	ZR/ REB B	ZR/ VELJ.
	14406	***DELOVANJE RRA***	**29.511**	**29.511**	**29.510,90**		
konto	413302	RRA - DELOVANJE	29.511	29.511	29.510,90	100	100

OBRAZLOŽITEV ZR 2011:

RRA - DELOVANJE
Občina Sevnica je soustanoviteljica Regionalne razvojne agencije, kateri namenja iz občinskega proračuna sredstva za pokrivanje plač in materialnih stroškov. Sredstva so bila na podlagi letne pogodbe in programa zavoda, ciljno usmerjena za sofinanciranje naslednjih programov in nalog: spremljanje, poročanje in nadzor izvajanja regionalnih programov; informiranje, svetovanje in pomoč pri pripravi regionalnih projektov; splošne, informativne, svetovalne in pospeševalne naloge pri spodbujanju razvoja regije; promocija regije in investicij v regiji; svetovanje in pomoč pri prijavi projektov na razpise za dodeljevanje regionalnih spodbud; administrativne, strokovne in tehnične naloge pri pripravi in izvedbi skupnih razvojnih projektov iz regionalnega razvojnega programa; izvajanje aktivnosti Garancijske sheme Posavje; izvajanje aktivnosti projekta RDO, Posavske štipendijske sheme. Tekom leta so pri proračunu nastala nova dejstva zaradi spremenjenih gospodarskih gibanj ter predvsem zaradi neprejemanja rente NSRAO, zato so se RRA Posavje zmanjšala sredstva za 20 % glede na plan 2011 in bila tudi v zmanjšanem obsegu nakazana.

Ocena uspeha pri doseganju zastavljenih ciljev
Zastavljeni cilji in naloge so bile v okviru načrtovanih finančnih sredstev v celoti realizirane.
Navezava na projekte NRP
Navedeni stroški niso povezani z izvajanjem projektov.

1403 - PROMOCIJA SLOVENIJE, RAZVOJ TURIZMA IN GOSTINSTVA (GP)

14039001 - Promocija občine

Vsebina podprograma: promocijske prireditve (na primer: sodelovanje občine na sejmih), predstavitev kulturne dediščine - premične in nepremične- in naravne dediščine (razstave…) ter druge promocijske aktivnosti (karte, zloženke, razglednice)

			REB B 2011	VELJAVNI 2011	ZR 2011	INDEX	INDEX
	PRORAČ. POSTAVKA	NAZIV PRORAČUNSKE POSTAVKE	ZNESEK V EUR	ZNESEK V EUR	ZNESEK V EUR	ZR/ REB B	ZR/ VELJ.
	14410	***PROMOCIJA OBČINE***	**4.080**	**4.080**	**4.080,00**		
konto	420804	KMEČKA TRŽNICA - IDEJNI PROJEKT	4.080	4.080	4.080,00	100	100

OBRAZLOŽITEV REB B 2011:

KMEČKA TRŽNICA - IDEJNI PROJEKT
Občina Sevnica na podlagi Zakona o trgovini in Pravilnika o minimalnih tehničnih in drugih pogojih, ki se nanašajo na prodajne objekte za opravljanje trgovinske dejavnosti in pogojih za prodajo blaga zunaj prodajaln, mora zagotoviti mesto za prodajo blaga, kjer lahko kmetje oz. zainteresirani prodajalci prodajajo svoje izdelke. V letu 2002 se je uredil prostor tržnice v Trgovsko poslovnem centru Sevnica (v nadaljevanju TPC Sevnica). Zaradi neustreznosti lokacije in onesnaženosti, nezainteresiranosti prodajalcev za prodajo na tej lokaciji ter na pobudo odbora za gospodarstvo, je Občina Sevnica pristopila k iskanju nove, primernejše lokacije za oživitev tržnice v Sevnici. Od leta 2007 dalje je nova lokacija, kjer se izvaja Kmečka tržnica, prostor pri objektu Nove ljubljanske banke, na Trgu svobode, na javni površini, na parcelni številki 493/12. Na tej Kmečki tržnici je poudarek prodaje doma pridelanega sadja in zelenjave s kmetij ter pekovskih dobrot kmečkih žena. Kmečka tržnica je bila v teh letih izjemno dobro sprejeta tako med prodajalci kot med kupci. Občina si prizadeva, da bi kmečka tržnica še naprej dobro delovala in se širila, zato bi želeli zagotoviti trajn prostor še boljše in primernejše urediti. V letu 2011 smo Projekt prijavili na program LEADER v katerem pa navedeni projekt ni dosegel zadostnega števila točk in posledično nismo dobili sredstev za izvedbo. Projekt v prihodnosti ne bo zastal. V skladu z idejno zasnovo bo občina zagotovila sredstva za postavitev novih, prostoru primernejših stojnic za večje število ponudnikov. Navedeni strošek je predstavljal idejno zasnovo ureditve kmečke tržnice, DIIP za prijavo na razpis projekta ter ostale administrativne stroške prijave vloge. V prihodnosti se predvideva, da bi se notranjost zaklonišča, ki se nahaja v neposredni bližini kmečke tržnice, preuredila v prostor za potrebe tržnice, kar bi bilo zelo dobrodošlo v zimskih časih. V notranjosti bi se postavile še dodatne stojnice, tako da bi bila mogoča prodaja še ostalih kmečkih izdelkov, ki jih na zunanjih stojnicah ni mogoče prodajati. Navedeno bo zagotovo ugodno vplivalo na izboljšanje ponudbe zdrave hrane. Radio Sevnica d.o.o. je lastnik prostorov v zaklonišču in izvedba preureditve bo mogoča po ureditvi lastniških razmerij z Radio Sevnica d.o.o..

Ocena uspeha pri doseganju zastavljenih ciljev
V letu 2011 smo Projekt prijavili na program LEADER v katerem pa navedeni projekt ni dosegel zadostnega števila točk in posledično nismo dobili sredstev za izvedbo, zato nismo dosegli zastavljenega cilja.
Navezava na projekte NRP
OB110-09-0061 - KMEČKA TRŽNICA-IDEJNI PROJEKT

14039002 - Spodbujanje razvoja gostinstva in turizma (PPR)

Vsebina podprograma: sofinanciranje programa turistične zveze in turističnih društev ter drugih turističnih organizacij (zavod za turizem, turistično informacijski centri), turističnih prireditev, delovanje turističnih vodičev, razvoj turistične infrastrukture (turistični znaki in kažipoti), investicije in investicijsko vzdrževanje turističnih znamenitosti, vodni promet v turistične namene, upravljanje in tekoče vzdrževanje, gradnja in vzdrževanje žičniških naprav za prevoz oseb.

			REB B 2011	VELJAVNI 2011	ZR 2011	INDEX	INDEX
	PRORAČ. POSTAVKA	NAZIV PRORAČUNSKE POSTAVKE	ZNESEK V EUR	ZNESEK V EUR	ZNESEK V EUR	ZR/ REB B	ZR/ VELJ.
	14420	***TURIZEM***	**132.310**	**132.310**	**136.343,83**		
konto	413300	TURIZEM JZ KŠTM - ZA PLAČE	68.693	68.693	68.694,00	100	100
konto	412000	PRAVILNIK - TURIZEM	15.485	15.485	13.787,43	89	89
konto	413302	TURIZEM JZ KŠTM - ZA DEJAVNOST	46.500	46.500	52.332,40	113	113
konto	432300	TURISTIČNE INFORMACIJE NA MOBILNEM TELEFONU	1.632	1.632	1.530,00	94	94

OBRAZLOŽITEV ZR 2011:

TURIZEM JZ KŠTM - ZA PLAČE
Skladno s Pogodbo o zagotavljanju finančnih sredstev za izvajanje dejavnosti Zavoda za kulturo, šport, turizem in mladinske dejavnosti je Občina Sevnica dolžna zagotavljati del sredstev za delovanje zavoda.

PRAVILNIK - TURIZEM
Tudi v tem letu je bil izveden razpis s področja turizma na podlagi Pravilnika o vrednotenju in sofinanciranju turističnih prireditev v občini Sevnica (Ur. list RS št. 14/07 in 119/07). Izvajalci turističnih prireditev, ki so bili upravičeni do teh sredstev so pravne osebe oziroma društva, združenja in zveze, ki so registrirani za izvajanje dejavnosti, opredeljenih v javnem razpisu in delujejo v Občini Sevnica, organizatorji prireditve, ki so lokacijsko vezani na Občino Sevnica in krajevne skupnosti v Občini Sevnica. Predmet tega pravilnika je sofinanciranje izvedenih turističnih in drugih prireditev v Občini Sevnica, katerih cilj je bil dosežen, kajti dosegli smo povečanje turističnega obiska oziroma promocijo kraja, ki pa vpliva na turistični razvoj posameznega kraja ter celotne občine. Po razpisu v letu 2011 je občina sofinancirala 21. vlagateljem 55 prireditev. Izvajalci prireditev so podali svoje zahtevke po izvedbi prireditev, ki so se izvajale skozi celotno leto 2011. V letu 2010 so bila 23. vlagateljem odobrena sredstva za 52. prireditev.

TURIZEM JZ KŠTM - ZA DEJAVNOST
Skladno s Pogodbo o zagotavljanju finančnih sredstev za izvajanje dejavnosti Zavoda za kulturo, šport, turizem in mladinske dejavnosti je Občina Sevnica dolžna zagotavljati del sredstev za delovanje zavoda. Navedena kvota predstavlja torej del sredstev za izvajanje turistične dejavnosti iz neprofitne dejavnosti. Sredstva na tej postavki so namenjena tudi za delovanje Turistične zveze Občine Sevnica. Zavod upravlja na področju turizma z objektom, za katerega ima sklenjeno najemno pogodbo z Mercatorjem. V njem se nahaja TIC (turistično informacijska pisarna), kot tudi TA (turistična agencija). Pri tej postavki pa je zajeto tudi ¼ stroškov uprave. Ti stroški vsebujejo stroške izdaje časopisa Grajske novice, stroške za prireditve, ki se izvedejo v okviru občinskih prireditev in prireditev... Tekom leta so pri proračunu nastala nova dejstva zaradi spremenjenih gospodarskih gibanj ter predvsem zaradi neprejemanja rente NSRAO, zato so se KŠTMju na tej postavki zmanjšala sredstva za 22 % glede na plan 2011. V skladu aneksom 1 k osnovni pogodbi se je občina KŠTMju obvezala zagotoviti dodatna sredstva za turizem v vrednosti 5.832 EUR.
Tudi na našem območju postaja turizem vse bolj pomembna gospodarska panoga, kar nam omogočajo naravne in kulturne danosti. Kljub ugodnim trendom razvoja turistične dejavnosti ugotavljamo, da pri nas obstaja vrsta slabosti, ki predstavljajo ovire za izkoriščanje priložnosti, ki jih nudi turizem: slaba prepoznavnost našega območja in ponudbe, nepovezanost turistične ponudbe, pomanjkanje razvojnih programov na področju turizma. Zato moramo v skladu z zakonom o spodbujanju razvoja turizma v razvoj turizma postopno vlagati in sistematično obdelati možnosti, oblikovati turistične produkte in jih tržiti ter povečati sedanji obseg turistične dejavnosti. Del teh aktivnosti izvaja KŠTM Sevnica.

TURISTIČNE INFORMACIJE NA MOBILNEM TELEFONU

Mobilni turistični vodnik predstavlja novost na področju turizma v Sloveniji. Namenjen je razvoju in izboljšanju lokalne turistične ponudbe. Predvsem gre za širjenje prepoznavnosti turističnih znamenitosti in dodatek k lokalni turistični ponudbi, ki je namenjen tako domačim kot tujim obiskovalcem. Storitev je v skladu s smernicami Razvojnega načrta in usmeritvami slovenskega turizma 2007-2011. Mobilni turistični vodnik vpostavlja dvosmerno komunikacijo med turistom in turističnim ponudnikom. Na eni strani turistični ponudbnik preko sodobnega komunikacijskega kanala (mobilnega telefona) posreduje informacijo turistu, na drugi strani turist z uporabo storitve turističnemu ponudniku posredno sporoča podatke o svojem obisku. Storitev deluje 24 ur na dan, vse dni v tednu, zato je omogočena prav vsakomur, ki obišče turistično lokacijo. Enostavna uporaba klica omogoča pridobivanje informacij ne le aktivni populaciji, temveč tudi tistim malo starejšim in mlajšim turistom. Obiskovalci znamenitosti občine Sevnica že od leta 2010 na inovativen način pridobivajo osnovne informacije o znamenitostih, ki jih obiščejo. Ob znamenitostih so postavljene modre table mTURIST, s pomočjo katerih slovensko govoreči in pa zlasti tuje govoreči turisti lahko pridobili osnovne informacije o kraju obiska tudi takrat, ko jih ne spremlja turistični vodič. Značilne modre table z velikim modrim i-jem v rumenem krožcu poleg dvojezičnega imenovanja znamenitosti ponujajo še telefonsko številko znamenitosti. Obiskovalci s svojimi mobilnimi telefoni pokličejo navedeno osnovno telefonsko številko 041 184-818, nato pa še številke znamenitosti, na kateri jim bo podana razlaga v treh jezikih: slovenskem, angleškem in nemškem. Investicijo je izvedla Občina Sevnica, strokovno in tehnično pomoč pri pripravi vsebin in postavitvi pa je prispeval KŠTM Sevnica. V prvi fazi so table postavljene na petih mestih, in sicer na Ajdovskem gradcu (041 184-818, 441#), Gradu Sevnica (041 184-818, 451#), v starem mestnem jedru Sevnice (041 184-818, 471#) ter v dveh vaseh, ki sta bili v prejšnjih letih imenovani za najlepši hribovski vasi v Sloveniji, in sicer na Razborju pod Lisco (041 184-818, 461#) in v Leskovcu nad Šentjanžem (041 184-818, 481#). Sistem omogoča spremljanje pogostosti uporabe tega sistema in rezultati bodo pokazali smisl postavitve teh tabel ob znamenitostih občine Sevnica, verjamemo pa, da je postavitev teh tabel prispevala k zadovoljstvu obiskovalcev naših krajev.

Ocena uspeha pri doseganju zastavljenih ciljev

Zastavljeni cilji in naloge so bile v okviru načrtovanih finančnih sredstev v celoti realizirane, čeprav niso bila porabljena vsa planirana sredstva.

Navezava na projekte NRP

OB110-09-0084 - TURISTIČNE INFORMACIJE NA MOBILNEM TELEFONU

Pripravila:

Vlasta Kuzmički, dipl. ekon., spec., vodja oddelka za gospodarske dejavnosti

5.3. POSLOVNO POROČILO OBČINE SEVNICA ZA LETO 2011

POSLOVNO POROČILO

OBČINE SEVNICA

ZA LETO 2011

Sevnica, 24.02.2012

KAZALO

1 PREDSTAVITEV OBČINE SEVNICA ..... - 4 -

2 POROČILO O IZVEDENIH PROJEKTIH IN OSTALIH AKTIVNOSTIH OBČINE SEVNICA V LETU 2011 ..... - 8 -

2.1 OBRAZLOŽITEV K ZAKLJUČNEM RAČUNU PRORAČUNA OBČINE SEVNICA ZA LETO 2011 ..... - 8 -

2.2 OBČINSKI SVET ..... - 12 -

2.3 NADZORNI ODBOR ..... - 12 -

2.4 ŽUPAN ..... - 13 -

2.5 SPLOŠNA SLUŽBA ..... - 13 -
2.5.1 Stroški dela ..... - 13 -
2.5.2 Oglaševanje, protokol ..... - 13 -
2.5.3 Izdatki za pisarniški material, blago in storitve ..... - 13 -
2.5.4 Drugi odhodki v zvezi z delom občinske uprave, vzdrževanje objektov in naprav ter nakup osnovnih sredstev ..... - 14 -
2.5.5 Financiranje Medobčinskega inšpektorata – SPO ..... - 14 -
2.5.6 Proračunska rezerva ter splošna proračunska rezervacija ..... - 14 -

2.6 ODDELEK ZA FINANCE ..... - 15 -
2.6.1 Strateški cilji delovanja oddelka za finance ..... - 15 -
2.6.2 Proračun in njegovo izvrševanje ..... - 15 -
2.6.3 Operativne naloge oddelka za finance ..... - 17 -
2.6.4 Ocena uresničitve strateških ciljev na letni ravni ..... - 18 -

2.7 ODDELEK ZA DRUŽBENE DEJAVNOSTI ..... - 19 -
2.7.1 Zdravstvo ..... - 19 -
2.7.2 Šport ..... - 20 -
2.7.3 Kultura ..... - 20 -
2.7.4 Predšolska vzgoja ..... - 21 -
2.7.5 Izobraževanje ..... - 22 -
2.7.6 Mladina ..... - 23 -
2.7.7 Socialna varnost ..... - 23 -

2.8 ODDELEK ZA OKOLJE IN PROSTOR ..... - 24 -
2.8.1 Vodooskrba ..... - 24 -
2.8.2 Ravnanje z odpadki ..... - 25 -
2.8.3 Gradnja kanalizacij ..... - 25 -
2.8.4 Urejanje prostora ..... - 26 -
2.8.5 Izdajanje lokacijskih informacij ..... - 28 -
2.8.6 Izdajanje potrdil o namenski rabi zemljišč ..... - 28 -
2.8.7 Odmera komunalnega prispevka ..... - 29 -
2.8.8 Lokalne ceste ..... - 30 -
2.8.9 Državne ceste ..... - 31 -
2.8.10 Stanovanjsko gospodarstvo ..... - 31 -
2.8.11 Zaščita, reševanje in pomoči ..... - 32 -

2.9 ODDELEK ZA GOSPODARSKE DEJAVNOSTI ..... - 33 -
2.9.1 Gospodarstvo..... - 33 -
2.9.2 Turizem..... - 35 -
2.9.3 Kmetijstvo ..... - 36 -

3 RAČUNOVODSKO POROČILO OBČINE SEVNICA ZA LETO 2011 ..... - 41 -

3.1 BILANCA STANJA OBČINE SEVNICA NA DAN 31.12.2011..... - 41 -

3.2 RAČUNOVODSKO POJASNILO K BILANCI STANJA ZA LETO 2011 ..... - 42 -

4 POROČILO O UPRAVLJANJU LIKVIDNOSTI ENOTNEGA ZAKLADNIŠKEGA RAČUNA OBČINE SEVNICA ZA LETO 2011 ..... - 45 -

4.1 OBRAZLOŽITEV PODATKOV BILANCE STANJA ..... - 45 -
4.1.1 Povzetek bilance stanja..... - 45 -
4.1.2 Obrazložitev dobroimetja pri bankah in drugih finančnih ustanovah ..... - 46 -
4.1.3 Struktura stanja denarnih sredstev računa EZR po poslih ..... - 46 -
4.1.4 Struktura stanja denarnih sredstev računa EZR po strankah..... - 47 -
4.1.5 Poročilo o zapadlih ter nezapadlih terjatvah in obveznostih iz financiranja na dan 31.12.2011 ..... - 48 -
4.1.6 Obrazložitve splošnega sklada..... - 48 -

4.2 OBRAZLOŽITEV DENARNIH TOKOV UPRAVLJANJA LIKVIDNOSTI SISTEMA EZR ..... - 49 -
4.2.1 Sprememba stanja na računih..... - 49 -
4.2.2 Sprememba dobroimetja EZR pri bankah ..... - 49 -
4.2.3 Sprememba stanja denarnih sredstev EZR..... - 50 -
4.2.4 Sprememba denarnih sredstev zakladniškega podračuna ..... - 50 -
4.2.5 Letni učinki upravljanja..... - 51 -

5 POROČILO O OPRAVLJENEM POPISU OSNOVNIH SREDSTEV NA DAN 31.12.2011..... - 52 -

5.1 Ugotovitve, mnenja in pojasnila popisne komisije..... - 52 -

5.2 Predlogi ..... - 54 -

6 ZAKLJUČEK..... - 55 -

1 PREDSTAVITEV OBČINE SEVNICA

V občini Sevnica po zadnjih podatkih Statističnega urada Republike Slovenije prebiva **17 560 prebivalcev**, kar je okrog **0,86 % vseh prebivalcev Slovenije**. Povprečna starost občanov je **42,5 let** in iz leta v leto narašča, kar kaže na trend staranja prebivalstva.

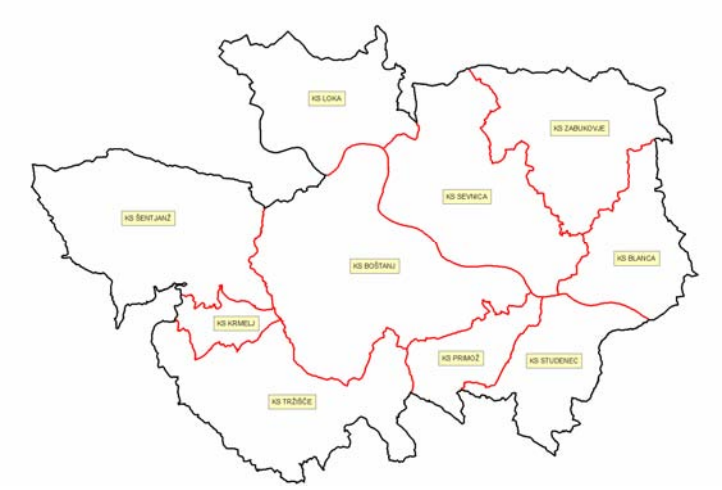

Območje občine, ki se razprostira po **272 kvadratnih kilometrih**, (gre za 1,3 % površine Slovenije), je razdeljeno v **deset krajevnih skupnosti**.

Te so: Blanca, Boštanj, Krmelj, Loka pri Zidanem Mostu, Primož, Sevnica, Studenec, Šentjanž, Tržišče in Zabukovje. **Število naselij v občini Sevnica je 118.**

Na območju sevniške občine imamo 232 kilometrov **lokalnih cest** v upravljanju Občine Sevnica, ki so skoraj v celoti asfaltirane. **Javne poti**, katerih skupna dolžina na območju sevniške občine znaša 430 kilometrov, upravljajo krajevne skupnosti v sodelovanju z Občino. Bolj prometne javne poti so povečini asfaltirane, zaradi velike razpršenosti prebivalstva in razgibanega terena občine pa se pojavljajo neasfaltirani dostopi do posameznih domačij. **Državnih cest** je okrog 95 kilometrov.

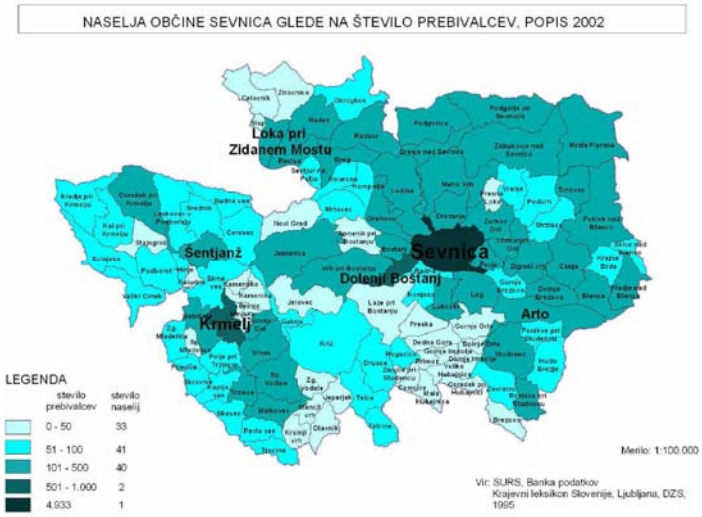

	ŠTEVILO PREBIVALCEV	GOSTOTA PREBIVALSTVA (PREBIVALCEV/km$^{2)}$	POVPREČNA STAROST
2008	17 644	64,9	41,6
2009	17 645	64,9	41,9
2010	17 631	64,8	42,2
2011	17 560	64,6	42,5

Tabela 1: Primerjava podatkov med leti 2008 in 2011. Vir: www.stat.si

V novembru 2011 je bilo v sevniški občini **delovno aktivnega prebivalstva** (gledano po občini prebivališča) **7 241**. Stopnja registrirane brezposelnosti je z **1 061 brezposelnimi osebami** znašala **12, 8 %**, kar je skoraj odstotek več v primerjavi z državnim povprečjem.

2008			2009			2010			2011		
*1	*2	*3	*1	*2	*3	*1	*2	*3	*1	*2	*3
7 797	572	**6,8** RS:7	7 373	946	**11,4** RS: 10,3	7 051	1 119	**13,7** RS:11,8	7 241	1 061	**12,8** RS: 11,9

*Tabela 2: Delovno aktivno prebivalstvo (*1), registrirane brezposelne osebe (*2) in stopnje registrirane brezposelnosti (3*) po občinah prebivališča, Slovenija, mesečno. Podatki za posamezno leto se nanašajo na zadnji oz. v letu 2011 na predzadnji mesec v letu. Vir: www.stat.si*

V naslednji tabeli je natančneje prikazano **mesečno gibanje stopnje brezposelnosti** v sevniški občini v letih 2009, 2010 in 2011, kar je hkrati prikazano tudi v grafikonu.

	2009	2010	2011
januar	7,3	11,5	14,0
februar	7,4	11,5	13,7
marec	7,6	11,2	13,2
april	8,0	11,2	12,9
maj	8,3	11,2	12,7
junij	8,5	11,3	12,6
julij	9,9	11,7	12,5
avgust	10,0	12,5	12,3
september	10,0	12,5	12,5
oktober	10,9	12,6	12,8
november	11,3	12,7	12,8
december	6,8	13,7	Ni podatka

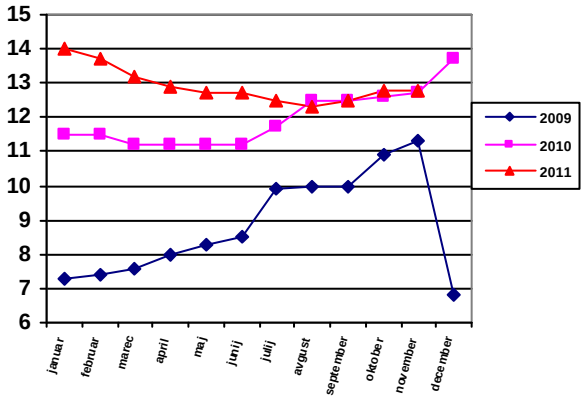

Tabela 3 in graf 1: mesečno gibanje stopnje brezposelnosti v sevniški občini v letih 2009, 2010 in 2011. Vir: www.stat.si

V naslednji tabeli in priloženem grafikonu je prikazano gibanje **povprečnih mesečnih bruto plač** v letih 2009, 2010 in 2011 po dejavnostih SKD 2008 – *skupaj.* Zadnji podatek se nanaša na mesec november 2011, ko je bila povprečna mesečna bruto plača občana sevniške občine 1392,27 evrov (povprečna slovenska mesečna bruto plača je bila v istem obdobju 1651,88 evrov).

	2009	2010	2011
januar	1148,70	1083,93	1241,48
februar	1138,51	1086,23	1232,26
marec	1193,18	1108,50	1268,41
april	1200,15	1263,89	1247,52
maj	1186,69	1259,96	1272,70
junij	1173,85	1259,99	1269,81
julij	1221,25	1240,48	1260,96
avgust	1183,54	1235,50	1264,57
september	1193,90	1247,10	1272,68
oktober	1211,56	1232,79	1267,38
november	1116,03	1333,14	1392,27
december	1125,84	1263,90	Ni podatka

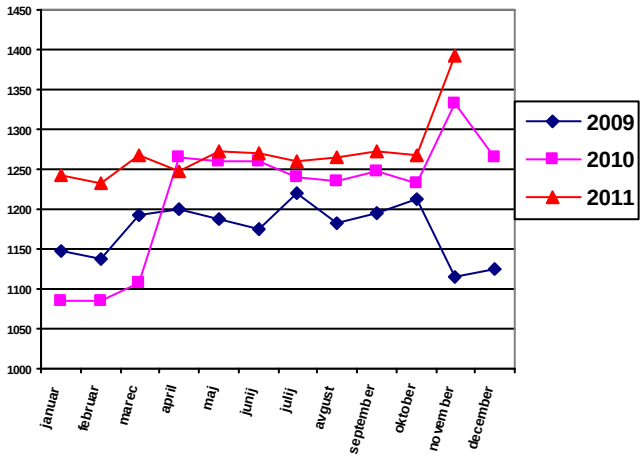

Tabela 4 in graf 2: mesečno gibanje povprečnih mesečnih bruto plač v letih 2009, 2010 in 2011 po dejavnostih SKD 2008 – skupaj. Vir: www.stat.si

V naslednji tabeli so **podatki o poslovnih subjektih v občini Sevnica**, ki so evidentirani v Poslovnem registru Slovenije. Število poslovnih subjektov iz leta v leto raste.

	Skupaj	Gospodarske družbe in zadruge	Samostojni podjetniki posamezniki	Pravne osebe javnega prava	Nepridobitne organizacije - pravne osebe zasebnega prava	Društva	Druge fizične osebe, ki opravljajo registrirane oziroma s predpisom določene dejavnosti
2011	1.257	232	695	28	48	183	71
2010	1.236	228	682	28	48	182	68
2009	1.230	218	704	28	48	174	58
2008	1.228	212	718	28	47	170	53

Tabela 5: Podatki o poslovnih subjektih v občini Sevnica. Vir: Ajpes

Občina Sevnica je v svojem statutu opredelila **naloge javnega pomena**, ki jih opravlja v skladu s predpisi. Opravljanje javnih služb zagotavlja neposredno v okviru občinske uprave, z izvajanjem ustanoviteljskih pravic v javnih zavodih in javnih podjetjih ter z dajanjem koncesij.

Občina je **ustanoviteljica** Zdravstvenega doma Sevnica, Lekarne Sevnica, Javnega podjetja Komunala Sevnica, Javnega zavoda za kulturo, šport, turizem in mladinske dejavnosti (KŠTM) Sevnica, Knjižnice Sevnica ter vseh osnovnih šol, vrtcev in glasbene šole. Občina Sevnica je **soustanoviteljica** Javnega podjetja Plinovod Sevnica, Posavskega muzeja Brežice, Medobčinskega inšpektorata – Skupnega prekrškovnega organa občinskih uprav občin Bistrica ob Sotli, Brežice, Krško, Radeče in Sevnica, javnega podjetja CeROD in Regionalne razvojne agencije Posavje.

Osnovnošolski programi v občini Sevnica delujejo v **sedmih javnih vzgojno-izobraževalnih zavodih**, katerih ustanoviteljica je Občina Sevnica: OŠ Blanca, OŠ Boštanj, OŠ Krmelj, OŠ Sava Kladnika Sevnica (s podružnicama na Studencu in v Loki pri Zidanem Mostu), OŠ Milana Majcna Šentjanž, OŠ Tržišče in OŠ Ane Gale Sevnica. V šolskem letu 2011/2012 je vseh osnovnošolcev na naštetih šolah 1500, od tega 141 prvošolcev.

Za potrebe **otroškega varstva in predšolske vzgoje** v občini deluje Vrtec Ciciban Sevnica, ki poleg centralnega vrtca v Sevnici (s 13 oddelki) združuje še enote v OŠ Boštanj (2 oddelka), podružnični OŠ Loka pri Zidanem Mostu (2 oddelka) in enoto Kekec v Sevnici (6 oddelkov). Enote za predšolsko vzgojo pa imajo tudi OŠ Krmelj (6 oddelkov), OŠ Šentjanž (2 oddelka) in OŠ Blanca (1 oddelek).

	ŠTEVILO OTROK V VRTCIH IN ŠTEVILO ODDELKOV	ŠTEVILO OSNOVNOŠOLCEV	ŠTEVILO DIJAKOV	ŠTEVILO ŠTUDENTOV
2008	452 (25)	1 503	804	1 018
2009	493 (27)	1 473	756	1 008
2010	521 (29)	1 449	759	951
2011	571 (32)	1 500	Še ni podatka	Še ni podatka

Tabela 6: Otroci v vrtcih in osnovnih šolah, dijaki in študenti. Vir: www.stat.si, Občina Sevnica in osnovne šole.

Občino Sevnica predstavlja in zastopa **župan** Srečko Ocvirk, ki svojo funkcijo opravlja poklicno. Občina Sevnica ima od 1. septembra 2011 dva **podžupana**, Janeza Kukca in Jožefa Žnidariča, ki svojo funkcijo opravljata nepoklicno.

Občinski svet je najvišji organ odločanja o vseh zadevah v okviru pravic in dolžnosti občine, **nadzorni odbor** pa je najvišji organ nadzora javne porabe v občini.

Občinska uprava opravlja upravne, strokovne, pospeševalne in razvojne naloge ter naloge v zvezi z zagotavljanjem javnih služb iz občinske pristojnosti. Predstojnik občinske uprave je župan, neposredno pa jo vodi **direktor občinske uprave**.

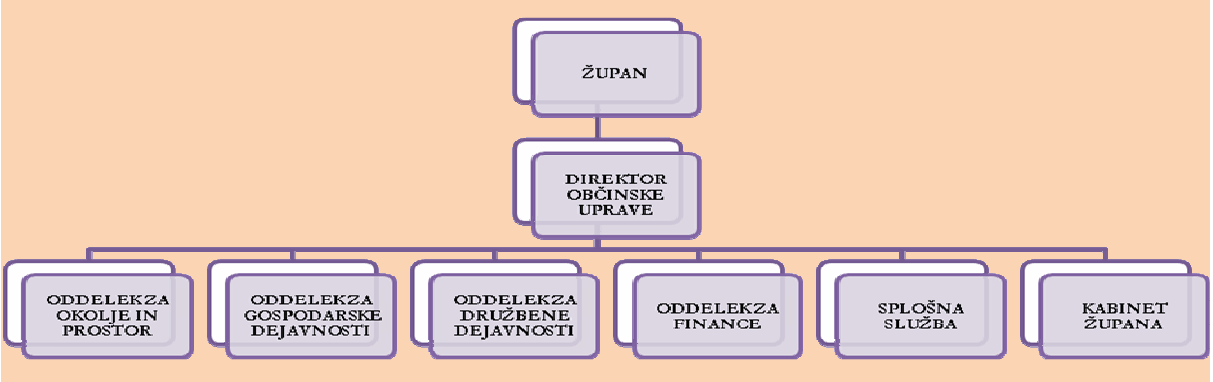

Organigram 1: organizacija občinske uprave Občine Sevnica v letu 2011.

V **Občinski upravi Občine Sevnica** je bilo na dan 31. 12. 2011 za izvajanje nalog zaposlenih 30 delavcev, od tega trije za določen čas. Ena uslužbenka opravlja delo za polovični delovni čas. 24 je uradniških delovnih mest, od tega je direktor občinske uprave na položaju za določen čas petih let, 3 pa so strokovno-tehnična delovna mesta. Ena zaposlena je v tem času na porodniškem dopustu.

- V **kabinetu župana** je bila zaposlena ena uslužbenka z univerzitetno izobrazbo. Ena uslužbenka z visoko strokovno izobrazbo je opravljala pogodbeno projektno delo.
- V **oddelku za družbene dejavnosti** so bile zaposlene tri uslužbenke z univerzitetno izobrazbo.
- V **oddelku za finance** je bilo zaposlenih pet uslužbencev; ena uslužbenka z magisterijem, ena uslužbenka z univerzitetno izobrazbo, dve z visoko strokovno izobrazbo in uslužbenec z višjo strokovno izobrazbo.
- V **oddelku za gospodarske dejavnosti** so bili zaposleni štirje uslužbenci, od tega ena uslužbenka s specializacijo, dva uslužbenca z univerzitetno izobrazbo in uslužbenec z višjo strokovno izobrazbo.
- V **oddelku za okolje in prostor** je zaposlenih devet uslužbencev, od tega trije z univerzitetno izobrazbo, štiri z visoko strokovno, eden z višjo in eden s srednjo izobrazbo.
- V **splošni službi** so bili zaposleni štirje uslužbenci, od tega dva z univerzitetno izobrazbo, eden s srednjo in eden s poklicno izobrazbo. Ena zaposlena z univerzitetno je v tem času na porodniškem dopustu.

Občina Sevnica vsako leto omogoči študentom in dijakom opravljanje praktičnega usposabljanja. V skladu z možnostmi omogoča diplomantom visokih in univerzitetnih šol ter srednjih šol opravljanje pripravništva.

2 POROČILO O IZVEDENIH PROJEKTIH IN OSTALIH AKTIVNOSTIH OBČINE SEVNICA V LETU 2011

2.1 OBRAZLOŽITEV K ZAKLJUČNEM RAČUNU PRORAČUNA OBČINE SEVNICA ZA LETO 2011

Proračun Občine Sevnica za leto 2011 je bil sprejet z odlokom na 4. redni seji Občinskega sveta Občine Sevnica dne 28. 2. 2011 in objavljen v Uradnem listu Republike Slovenije, skupaj z odlokom o proračunu za leto 2012. Sprejem dvoletnega proračuna je bil v občini Sevnica izveden prvič, in sicer zaradi dolgoročnega načrtovanja ter večjih razvojnih projektov.

Proračun je bil pripravljen v skladu s predpisi ter usmeritvami proračunskega priročnika. Priloga odloka o proračunu je splošni del, ki zajema bilance po ekonomski klasifikaciji, posebni del, kjer so finančni načrti, ki so prikazani po področjih proračunske porabe, ter načrt razvojnih programov, ki zajema dolgoročno načrtovane projekte. Finančni načrti so ločeni po notranjih organizacijskih enotah glede na pristojnosti in odgovornosti oddelkov občinske uprave ter po posameznih krajevnih skupnostih. V paketu proračunskih dokumentov je Občinski svet Občine Sevnica sprejel še program prodaje občinskega stvarnega premoženja, kadrovski načrt in načrt nabav in gradenj.

Skladno s 63. členom Zakona o javnih financah (Uradni list RS, št. 79/99, 124/00, 79/01, 30/02) župan predlaga občinskemu svetu poročilo o izvrševanju proračuna v prvem polletju tekočega leta. Poročilo vsebuje realizacijo prejemkov in izdatkov proračuna skladno z veljavno ekonomsko klasifikacijo, ki jo določa Pravilnik o enotnem kontnem načrtu za proračun in proračunske uporabnike (Uradni list RS, št. 54/02, 117/02, 58/03, 134/03 in 34/04) ter programsko klasifikacijo, ki jo določa Pravilnik o programski klasifikaciji izdatkov občinskih proračunov (Uradni list RS, št. 57/05). V letu 2011 je Občinski svet obravnaval polletno poročilo o izvrševanju proračuna.

Ob predlaganju polletnega poročila smo že bile izpostavljene težave pri izvajanju, saj pritok virov ni sledil dinamiki odhodkov. Že tretje leto zapored ni bila uveljavljena Uredba o merilih za določitev nadomestila zaradi omejene rabe prostora na območju jedrskega objekta, zaradi česar ni bilo nakazil Sklada za razgradnjo NEK. Poleg tega je prišlo zaradi svetovne recesije ter odziva naše države nanjo do spremenjene dinamike izplačil države do občin. V namen zajezitve prehudih zamud pri plačilih smo že od začetka proračunskega leta najemali kratkoročna likvidnostna sredstva. Tako smo vsaj dobrega pol leta zagotavljati redno plačevanje tako investicijskega dela obveznosti kot tiste iz naslova tekočih odhodkov in predvsem transferov. Ti slednji so še kako pomembni, saj se oblikujejo na zakonski podlagah in zagotavljajo sredstva za delovanje in plače javnim zavodom. V drugi polovici pa se je situacija poslabšala do te mere, da bi bilo potrebno za redno financiranje proračunskih potreb najeti več likvidnostnega kredita kot zmore proračun Občine Sevnica in je tudi zakonski maksimum, zato je bilo nujno sprejeti ukrepe za uravnoteženje proračuna. Vodja oddelka za finance je županu predlagala sklep o začasnem zadržanju izvajanja proračuna, ki ga je sprejel in konec avgusta smo pričeli z aktivnim izvajanjem vseh varčevalnih in racionalizacijskih ukrepov. Z njimi smo zagotovili kontinuirano financiranje obveznih nalog občine, z upniki za ostale vrste terjatev ter drugimi pogodbenimi partnerji pa smo sklepali dogovore o daljšem roku plačevanja, zniževanju pogodbenih vrednosti ali celo prekinitvi določenih pogodb.

Posledica vseh navedenih dejstev je bila priprava rebalansa proračuna, pri čemer so bile usmeritve racionalizacija, varčevanje in sorazmerno krčenje sredstev pri vseh neposrednih in

posrednih proračunskih uporabnikih. Ključna usmeritev rebalansa je bilo izpolnjevanje vseh primarnih zakonskih nalog lokalne skupnosti, ob hkratnem izvajanju in ohranjanju investicij. Odlok o rebalansu B proračuna Občine Sevnica za leto 2011 je bil sprejet v oktobru. Višina proračuna Občine Sevnica za leto 2011 je znašala 22,224 milijona evrov, rebalans B proračuna pa 18,047 milijona evrov.

S sprejetimi ukrepi za stabilizacijo proračuna je Občina Sevnica proračunsko leto 2011 zaključila uspešno. Poplačanih je bila večina upnikov, tudi nekateri, s katerimi smo ob zavedanju resnosti položaja v sredini leta 2011 sklenili dogovor o plačilu v 2012. Torej v zakonski okvir plačevanja smo uspeli uvrstiti vse obveznosti. Znesek odprtih obveznosti na dan 31.12.2011 je 2.959.050,86 EUR in je manjši kot na koncu leta 2010. Sestavljen je iz obveznosti do zaposlenih za decembrske plače, obveznosti do dobaviteljev za storitve opravljene v novembru ali decembru, obveznosti upravičencem do nadomestila za družinskega pomočnika in vse obveznosti proračunskim uporabnikom države in občine. Največjo obveznost, ki pa je fiktivna, saj bo ob pridobitvi sredstev s strani financerjev zaprta, predstavlja projekt gradnje širokopasovnega omrežja, kjer je Občina Mokronog-Trebelno nosilka projekta (upravlja z denarnim tokom za ta projekt), občine ki sodelujemo pa knjižimo terjatve in obveznosti skladno s pogodbo, datumi faktur in prihodki ter zakonitostmi DDV. V navedenem znesku vseh terjatev na dan 31.12.2011 je terjatev iz naslova omenjenega projekta 1.196.442,46 EUR. Največja investicija v teku v letu 2011, katere gradnja teče skladno s terminskim planom naprej v 2012 in naj bi bila dokončana do novega šolskega leta pa je vrtec v Krmelju. Iz tega naslova je bilo na dan 31.12.2012 do izvajalca in nominiranih podizvajalcev 556.381,93 EUR obveznosti. Znesek zajema 10 odstotno zadržana sredstva v letu 2011 plačanih obveznosti ter odprte obveznosti, ki so pogodbeno dogovorjene za plačilo v 2012. Odprtih oziroma skladno s pogodbo zadržanih je tudi 10 odstotkov od fakturiranega zneska za izgradnjo ČN Orehovo. Večje in dalj časa odprte obveznosti, nekatere tudi iz prejšnjega leta, pa so sledeče:

- rekonstrukcija ceste R3 skozi mesto Sevnica v znesku 311.966 EUR (upnik Kostak d.d.),
- izgradnja oziroma sanacija nekaterih vodovodov v skupnem znesku 32.981,05 EUR (upnik Komunala Sevnica d.o.o.) in
- ureditev trga v Šentjanžu v skupnem znesku 137.895 EUR (upnik Timi d.o.o.), obveznost pritiče KS Šentjanž ki je bila investitor, vendar bo poravnana s sredstvi proračuna Občine v obliki transferja krajevni skupnosti.

Ostale na dan 31.12.2011 odprte obveznosti znašajo 704.866,42 EUR in vse izvirajo iz rednih mesečnih obveznosti do delavcev in ostalih upnikov za tekoče poslovanje.

Z zagotavljanjem sredstev krajevnim skupnostim in sorazmernim izvajanjem občinskih projektov po svojem celotnem območju je Občina Sevnica kljub varčevanju in racionalizaciji dobro skrbela za vsestransko uravnotežen razvoj, tudi z uspešnim črpanjem sredstev iz evropskih skladov. V povezovanju in sodelovanju z ostalimi posavskimi občinami pa si je prizadevala tudi za skladen regionalni razvoj.

Splošni del zaključnega računa sestavljajo bilanca prihodkov in odhodkov. Posebni del zaključnega računa zajema realizacije finančnih načrtov neposrednih uporabnikov.

Izvajanje načrta razvojnih programov vsebuje obrazložitve izvajanja investicij iz planiranih razvojnih programov po posameznih področjih.

Podatki iz bilance stanja vsebujejo pojasnila glede sredstev in obveznosti do virov sredstev.

Prihodki splošnega dela zajemajo davčne prihodke, nedavčne prihodke, druge nedavčne prihodke, kapitalske prihodke in transferne prihodke.

V zaključnem računu za leto 2011 so zajeti vsi prihodki, ki so bili nakazani na transakcijski račun do 31.12.2011 in vsi odhodki, ki so odlili z računa do 31.12.2011 (denarni tok).

V spodnjem grafu so primerjane višine proračunov Občine Sevnica v letih od 2005 do 2011.

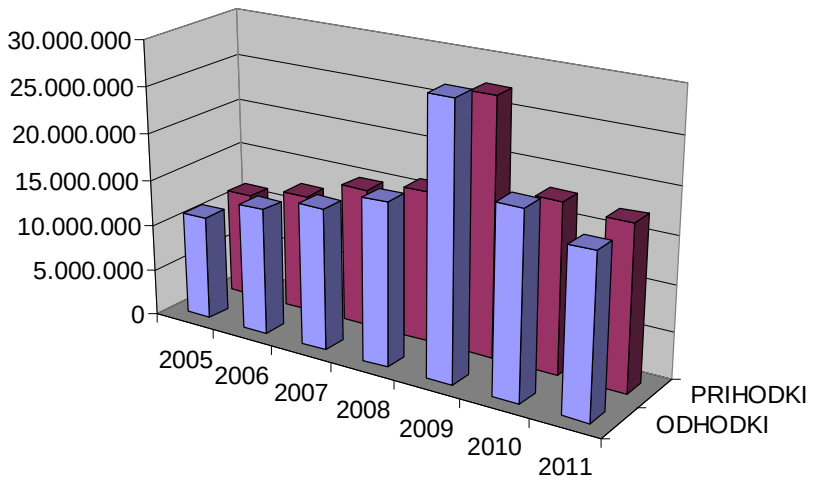

	2005	2006	2007	2008	2009	2010	2011
ODHODKI	11.214.838	13.602.188	15.172.336	17.349.443	29.033.277	19.812.380	17.233.348
PRIHODKI	11.413.592	12.746.336	14.896.493	16.169.360	27.379.868	18.112.632	17.476.240

Graf 3: Odhodki in prihodki v letih 2005-2011i. Vir: Občina Sevnica.

Odhodkovni del zaključnega računa obsega tekoče odhodke, tekoče transfere, investicijske odhodke in investicijske transfere.

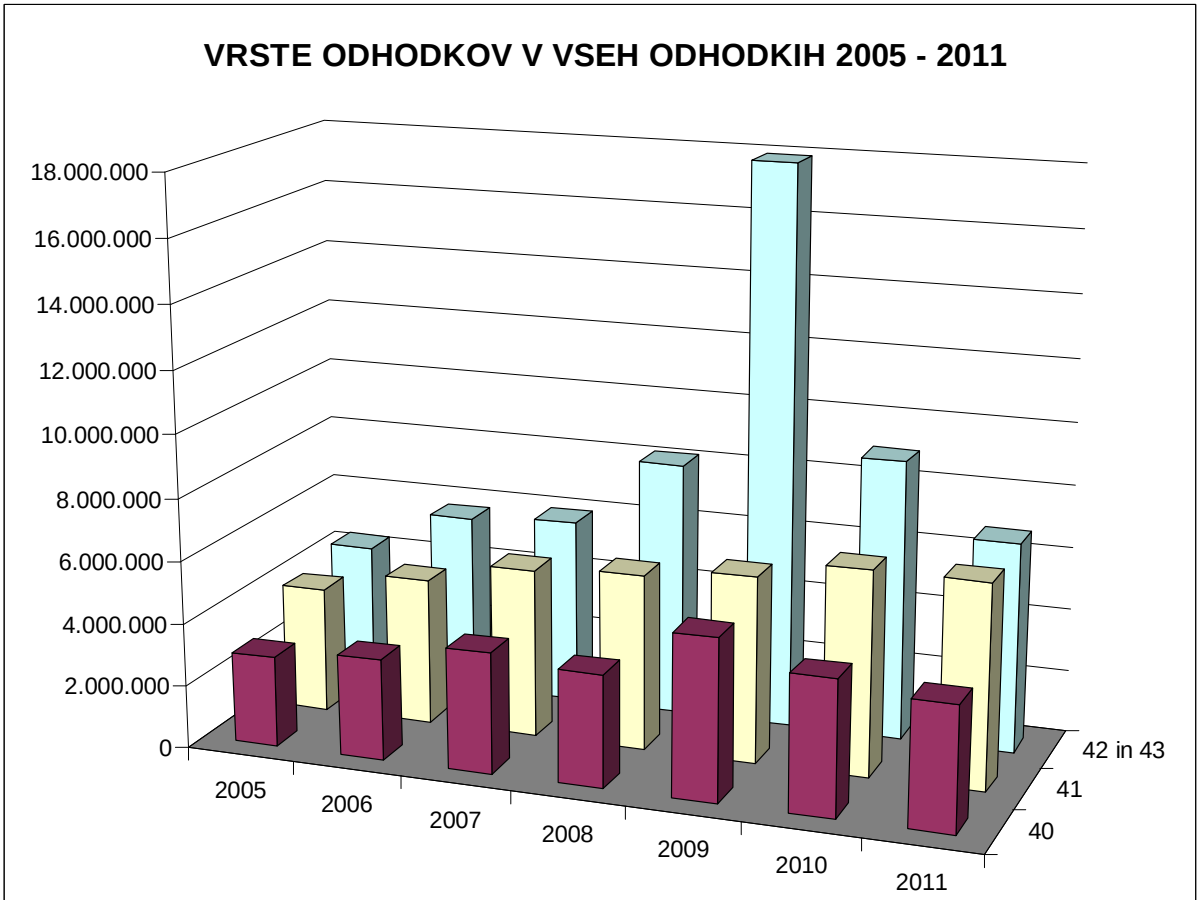

	2005	2006	2007	2008	2009	2010	2011
40	2.877.901	3.221.310	3.856.894	3.582.114	5.158.183	4.316.790	3.988.583
41	3.987.043	4.673.181	5.380.976	5.612.453	5.954.511	6.544.558	6.537.219
42 in 43	4.351.147	5.707.697	5.934.466	8.154.876	17920583	8.951.032	6.707.546

Graf 4: Vrste odhodkov v vseh odhodkih v obdobju 2005-2011. Vir: Občina Sevnica.

Tekoči odhodki zajemajo sredstva za plače in druge izdatke zaposlenim, sredstva za prispevke delodajalca za socialno varnost, izdatke za blago in storitve, plačila domačih obresti in sredstva izločena za rezerve.

Tekoči transferi obsegajo subvencije, transfere posameznikom in gospodinjstvom, transfere neprofitnim organizacijam in ustanovam ter druge tekoče domače transfere.

Investicijski odhodki zajemajo sredstva namenjena nakupu in gradnji osnovnih sredstev.

Investicijski transferi pa vsebujejo namenska sredstva za investicije javnim zavodom, javnim podjetjem in drugim neprofitnim organizacijam.

Znotraj posameznih sklopov postavk ni večjih prekoračitev glede na veljavni proračun. Podrobnejše obrazložitve posameznih proračunskih postavk so vodje notranjih organizacijskih enot obrazložili po posameznih področjih oziroma proračunskih uporabnikih skladno s funkcionalno ter institucionalno klasifikacijo.

Občina Sevnica ima vzpostavljen sistem zakladnice v katero so vključeni vsi njeni proračunski uporabniki. S tem je omogočen vpogled v finančne transakcije posameznih pravnih subjektov zakladnice, zato smo v preteklosti tudi opozarjali določene predstojnike proračunskih uporabnikov na gospodarno rabo oziroma vlaganje proračunskih sredstev.

Zakladniški podračun proračuna je v letu 2011 dosegel 684,61 EUR presežka obresti, katere so bile skladno s Pravilnikom o načinu ter rokih izdelave obračuna, poročanja in razporejanja presežka upravljanja s prostimi denarnimi sredstvi na računih, vključenih v sistem enotnega zakladniškega računa (Uradni list RS, št. 41/2007, 81/2009), prenesene na podračun proračuna Občine Sevnica.

V zaključnem računu proračuna so vključeni prihodki in odhodki krajevnih skupnosti, kot to predpisuje proračunski priročnik. Podatki v zaključnem računu so usklajeni, zato je izkazan presežek sestavljen iz presežka proračuna in presežkov vseh desetih krajevnih skupnosti.

Krajevne skupnosti, kot samostojne pravne osebe, vodijo samostojno knjigovodstvo in so predložile AJPES–u računovodske izkaze, kot jih predpisuje Pravilnik o sestavljanju letnih poročil za proračun, proračunske uporabnike in druge osebe javnega prava. S tem v zvezi izpostavljamo, da so vsi podatki, potrebni za vodenje državne statistike vsebovani v predstavljenem zaključnem računu Občine Sevnica in je potrebno zato zaključne račune krajevnih skupnosti obravnavati pasivno.

2.2 OBČINSKI SVET

Skladno s Pravilnikom o plačah in drugih prejemkih občinskih funkcionarjev ter nagradah zunanjih članov delovnih teles občinskega sveta in članov drugih občinskih organov Občine Sevnica (Ur. list RS št. 27/10 – UPB) se članom občinskega sveta, komisij, delovnih teles izplačajo sejnine za udeležbo na sejah. Sejnine se izplačujejo tudi članom organov javnih zavodov in javnih podjetij, ki so vanje imenovani kot predstavniki ustanoviteljice Občine Sevnica. S 1. oktobrom 2011 se je za izplačilo sejnin pričel uporabljati novi Pravilnik o plačah in drugih prejemkih občinskih funkcionarjev, nagradah zunanjih članov delovnih teles občinskega sveta, članov svetov krajevnih skupnosti in članov drugih občinskih organov Občine Sevnica (Uradni list RS, št. 85/11) ter sklep občinskega sklepa, da se vsa izplačila po navedenem pravilniku znižajo za 20%. V proračunu so zagotovljena sredstva za manipulativne stroške ter za pisarniški material in reprezentanco – osvežilne napitke za izvedbo sej Občinskega sveta.

Na podlagi sklepa o financiranju političnih strank v Občini Sevnica političnim strankam pripadajo sredstva sorazmerna številu glasov volivcev, ki so ga dobile na lokalnih volitvah leta 2010.

2.3 NADZORNI ODBOR

Pet članski nadzorni odbor je bil upravičen do sejnin na podlagi Pravilnika o plačah in drugih prejemkih občinskih funkcionarjev ter nagradah zunanjih članov delovnih teles občinskega sveta in članov drugih občinskih organov Občine Sevnica (Ur. list RS št. 27/10 – UPB). S 1. oktobrom 2011 se je za izplačilo sejnin pričel uporabljati novi Pravilnik o plačah in drugih prejemkih občinskih funkcionarjev, nagradah zunanjih članov delovnih teles občinskega sveta, članov svetov krajevnih skupnosti in članov drugih občinskih organov Občine Sevnica (Uradni list RS, št. 85/11) ter sklep občinskega sklepa, da se vsa izplačila po navedenem pravilniku znižajo za 20%. Občina je zagotovila tudi sredstva za materialne stroške nadzornega odbora.

2.4 ŽUPAN

Župan opravlja svojo funkcijo poklicno. Podžupana sta bila imenovana s 1. 9. 2011 in sta svojo funkcijo opravljala nepoklicno. Na osnovi Zakona o sistemu plač javnih uslužbencev in Pravilnika o plačah in drugih prejemkih občinskih funkcionarjev ter nagradah zunanjih članov delovnih teles občinskega sveta in članov drugih občinskih organov Občine Sevnica (Ur. list RS št. 27/10 – UPB) jim je bila določena višina plače oziroma plačilo za opravljanje funkcije.

Župan je na podlagi vlog s sklepom določil višino sofinanciranja kulturnih, športnih in družabnih prireditev, ki niso vključene v proračun na drugih postavkah in jih organizirajo sevniška društva, klubi in druge organizacije.

2.5 SPLOŠNA SLUŽBA

2.5.1 Stroški dela

Na dan 31.12.2010 je bilo v občinski upravi zaposlenih 31 javnih uslužbencev, od tega ena uslužbenka s polovičnim delovnim časom, 3 javni uslužbenci za določen čas - za opravljanja projektnega dela, 1 javna uslužbenka pa je bila na dan 31.12.2011 na porodniškem dopustu oziroma dopustu za nego in varstvo otroka. Zaposleni v občinski upravi prejemajo plačo v skladu s predpisi na področju javnih uslužbencev. Delavcem pripada tudi regres za letni dopust, povračilo za stroške prehrane med delom, povračilo stroškov prevoza na delo ter nadurno delo s pripadajočimi prispevki. V skladu s predpisi o plačah javnih uslužbencev zaposlenim pripadajo sredstva za delovno uspešnost, vendar so bila zaradi finančne situacije le-ta zamrznjena. V letu 2011 so bile izplačane štiri jubilejne nagrade.

2.5.2 Oglaševanje, protokol

Občina zagotavlja sredstva za objavo prispevkov o delovanju občine v lokalnih in regionalnih medijih. Občina v skladu z zakonodajo v Uradnem listu RS in medijih objavlja predpise, sklepe, javne razpise, natečaje in druga obvestila. Občina ob občinskem prazniku 12. novembra organizira praznovanje in zagotavlja sredstva za nabavo protokolarnih daril manjše vrednosti, ki jih podarja župan ob različnih priložnostih pravnim in fizičnim osebam. Občina je članica Skupnosti občin Slovenije, za kar plačuje letno članarino.

2.5.3 Izdatki za pisarniški material, blago in storitve

Občinska uprava nabavlja pisarniški material po sklenjeni pogodbi na podlagi izvedenega javnega naročila za potrebe uprave, občinskega sveta, odborov in komisij. Občinska uprava nabavlja strokovno literaturo in dnevno časopisje, izvaja določila varstva pri delu, skrbi za čiščenje poslovnih prostorov, ki ga izvaja zunanji izvajalec, izbran po postopku javnega naročanja in zagotavlja varovanje občinske stavbe ter obhode javnih površin.

Občina kot lastnik objekta upravne stavbe plačuje elektriko in komunalne storitve, ki jih del poračuna z Upravno enoto, ki uporablja del prostorov v upravni zgradbi. Plačujejo se stroški poštnega prometa in telekomunikacijske storitve. Ravno tako Občina poravna obratovalne stroške še za nekatere druge objekte in poslovne prostore v lasti Občine Sevnica. V letu 2011 je Občina skrbela tudi za vzdrževanje dveh motornih vozil v lasti Občine ter avtomobil namenjen za izvajanje dejavnosti pomoč družini na domu in v skladu s predpisi plačevala izdatke v zvezi s službenimi potovanji.

2.5.4 Drugi odhodki v zvezi z delom občinske uprave, vzdrževanje objektov in naprav ter nakup osnovnih sredstev

Na osnovi avtorskih pogodb je Občina v mesecu januarju od zunanjih sodelavcev pridobila zadnja avtorska poročanja o dogodkih v občini, saj se je sodelovaje z izvajalci prekinilo. Na osnovi avtorskih pogodb je bilo nadalje izvedeno le snemanje preverjanja civilne zaščite.

Na osnovi pogodb o delu Občina Sevnica plačuje organizacijo spremstva pri porokah in svetovanje ob izgradnji HE na Spodnji Savi.
Občina omogoča opravljanje obvezne delovne prakse študentom in dijakom ter jim v skladu s predpisi zagotavlja nagrado za njihovo delo.

Občina skrbi za redno izobraževanje uslužbencev, sofinancira izobraževanje le-teh, zagotavlja sredstva za plačilo notarskih in odvetniških storitev ter cenitev, ki so potrebne za prodajo ali nakup nepremičnin za potrebe Občine.

V proračunu so zagotovljena tudi sredstva za stroške plačilnega prometa in bančne storitve ter davčne postopke.

V letu 2011 je imela Občina Sevnica sklenjeno pogodbo o poslovnem sodelovanju z invalidskim podjetjem INDE d.o.o. Sevnica, saj mora Občina Sevnica izpolnjevati tudi obveznosti iz naslova zaposlovanja invalidov – kvotni sistem.

Občina vzdržuje občinsko stavbo in skrbi za njeno postopno obnovo. Potrebno je poskrbeti tudi za popravilo in vzdrževanje opreme v lasti Občine ter za vzdrževanje in nakup računalniških programov in opreme. Zamenjava druge opreme je bila izvedena v skladu z načrtom nabav in obnove prostorov. Eden večjih posegov je bil celovita prenova sanitarij v drugem nadstropju občinske stavbe.

2.5.5 Financiranje Medobčinskega inšpektorata – SPO

Dne 4.5.2009 je pričel z delovanjem Medobčinski inšpektorat - Skupni prekrškovni organ občinskih uprav občin Bistrica ob Sotli, Brežice, Krško, Radeče in Sevnica (v nadaljevanju: MI-SPO), ki izvaja inšpekcijsko nadzorstva nad izvajanjem in spoštovanjem občinskih predpisov, naloge komunalnega nadzorstva ter naloge občinskega redarstva na področjih, ki jih urejajo predpisi občin ustanoviteljic skladno z zakoni, podzakonskimi predpisi in predpisi občin ustanoviteljic na tem področju.

Občina Sevnica skladno z odlokom o ustanovitvi in Dogovorom o medsebojnih pravicah, obveznostih, odgovornostih in drugih razmerij kot soustanoviteljica zagotavlja svoj delež finančnih sredstev za delovanje MI-SPO (plače in materialni stroški). Na podlagi 26. člena Zakona o financiranju občin se občinam, ki v skladu z zakonom organizirajo skupno opravljanje posameznih nalog občinske uprave v tekočem letu zagotavlja dodatna dotacija iz sredstev državnega proračuna v višini 50% za v preteklem letu realizirane odhodke občinskih proračunov za financiranje skupnega opravljanja nalog. Občina Sevnica bo na tej podlagi del sredstev za sofinanciranje MI-SPO dobila izplačanih iz državnega proračuna.

2.5.6 Proračunska rezerva ter splošna proračunska rezervacija

Občina skladno z 49. členom Zakona o javnih financah oblikuje rezervni sklad, ki je namenjen financiranju izdatkov za odpravo posledic naravnih nesreč in drugih nepredvidljivih dogodkov med proračunskim letom v katerem se izvajajo ukrepi odprave posledic naravne nesreče.

Za namen odprave naravnih nesreč mora Občina Sevnica zagotavljati 1,5% lastnih sredstev proračunske rezerve prihodkov proračuna v letu 2011 v višini 190.000,00 EUR. Omenjena sredstva smo porabili za sanacijo treh večjih plazov in odpravo posledic manjših poškodb neurij, sanacije prepustov, udarnih jam, sanacij bankin, asfaltacije muld itd.

V neurjih v mesecu avgustu in septembru 2010, ter neurju v Šentjanžu v letu 2011, je prišlo do poškodb na zasebnih zemljiščih in na javni infrastrukturi. Na območjih lokalnih cest in javnih poti so se pojavili plazovi in številni usadi cestišč. Ravno tako je zaradi padavin in povečanega nanosa mulja, listja in ostalega materiala prišlo do poškodb vozišča, obcestja, odnešenih – zdrtih bankin, zabitih jaškov, muld in jarkov za odvodnjavanje.

Občina Sevnica je bila uspešna pri pridobivanju državnih sredstev za odpravo oz. sanacijo škode, ki je nastala v neurjih v mesecu avgustu in septembru 2010. Na podlagi dobro pripravljene projektne dokumentacije in uspešno izvedenih javnih razpisih ter pravočasno dokončanih delih je Občina Sevnica pridobila državne sredstva za sanacije naslednjih projektov:

- sanacija plazu na lokalni cesti Poklek – Podvrh,
- sanacijo dveh cestnih odsekov na lokaciji: vas Pokojnik – Mrzla Planina in
- sanacijo cestnega odseka na Svinjskem.

Skupna vrednost pridobljenih državnih sredstev znaša 357.707,00 EUR.

Splošna proračunska rezervacija je bila porabljena za financiranje brezplačnih avtobusnih prevozov, pomoč za delovanje Turistične zveze Sevnica, Rdečega križa Sevnica ter Športne zveze Sevnica, plačilo odvetniških storitev za izvedbo storitev pri javnih razpisih in javnih naročilih (Remedisanus, Vrtec Ciciban Sevnica), pomoč fizični osebi ob naravni nesreči (požar) ter nepredvidenih izdatkov (razne sanacije cest, vzdrževanje javne razsvetljave, dodatne projektne dokumentacije).

2.6 ODDELEK ZA FINANCE

2.6.1 Strateški cilji delovanja oddelka za finance

- Zakonita priprava proračuna
- Zagotavljanje tekoče likvidnosti med letom
- Spremljanje zakonskih sprememb s področja javnih financ
- Transparentno predstavljanje in priprava poročil o izvrševanju proračuna
- Zagotavljanje rednega revidiranja poslovanja
- Skrb za informiranje o pripravi in izvrševanju finančnih načrtov posrednih in neposrednih proračunskih uporabnikov
- Zakonita priprava zaključnega računa proračuna

2.6.2 Proračun in njegovo izvrševanje

V letu 20101je oddelek za finance opravljal naslednje naloge:

- priprava in razlaga občinskega proračuna, rebalansov in zaključnega računa,
- finančno poslovanje,
- blagajniško poslovanje,
- računovodstvo in knjigovodstvo,
- priprava premoženjske bilance proračuna in premoženjske bilance občine,
- sodelovanje z odborom za finance in proračun in z nadzornim odborom,
- načrtovanje in spremljanje prihodkov in porabe sredstev občinskega proračuna,
- opravljanje projektnega dela z oddelkom za družbene dejavnosti, oddelkom za gospodarske dejavnosti ter oddelkom za okolje in prostor na področju planiranja investicijskega razvoja, obračunavanja in pregledovanja začasnih in končnih situacij, strokovne kontrole porabe finančnih sredstev za investicije in sodelovanja pri nadzoru nad izvrševanjem programa investicij posameznih oddelkov,

- pripravljanje predlogov potrebnih prerazporeditev med proračunskimi postavkami in znotraj njih ter pisno utemeljevanje,
- priprava gradiv, pojasnil in utemeljitev za potrebe zunanje revizije,
- priprava analiz, informacij, poročil in drugih gradiv s področja financ,
- zagotavljanje podatkov o vrednotenju premoženja občine in skrb za pravilno evidentiranje premoženja,
- skrb za poseben finančni arhiv,
- spremljanje področne zakonodaje ter informiranje ostalih sodelavcev o predvidenih novostih,
- vse navedene aktivnosti so se brezplačno izvajale tudi za Športno zvezo Sevnica, Zvezo kulturnih društev Sevnica, JZ Knjižnico Sevnica ter Krajevne skupnosti Blanca, Krmelj, Primož, Studenec, Šentjanž, Loka, Tržišče in Zabukovje.

PRIPRAVA PRORAČUNA OBČINE SEVNICA ZA LETO 2011
Oddelek za finance je pripravljavec dokumentov proračuna. Skrbimo za zakonitost dokumentov, izvrševanje rokov ter spoštovanje določil proračunskega priročnika.

IZVRŠEVANJE PRORAČUNA
Oddelek za finance spremlja izvrševanje proračuna in o tem poroča vodjem oddelkov, županu ter direktorju. Najmanj enkrat mesečno pripravimo poročilo o realizaciji, s katerim so seznanjeni vsi skrbniki postavk oziroma projektov ter prej navedeno vodstvo uprave.

Občina Sevnica je zavezanka za DDV. Obračuni potekajo mesečno. V jeseni 2008 je bila izdelana ekspertiza davčno svetovalne hiše glede možnosti odbitka DDV. Tako smo v 2008 vzpostavili evidence ter pričeli z odbijanjem DDV pri projektu izgradnje CČN Sevnica. Kmalu po prvem poračunu smo imeli tudi davčno revizijo, ki je pritrdila načinu poračunavanja DDV in vodenja evidenc. Skladno s trenutno zakonodajo pri gradnji infrastrukture, ki bo v bodoče služila v tržne namene poračunavamo DDV.

Oddelek za finance vodi blagajniško poslovanje za potrebe kopirnih storitev za občane ter plačevanja občinskih upravnih taks v upravnih postopkih.

V drugi polovici leta 2009 so se pričele aktivnosti glede sprememb sredstev v upravljanju ter novosti pri DDV-ju, kjer smo računovodje in knjigovodje pridobljeno znanje na seminarjih prenašali vodstvu in skrbnikom projektov. Po podpisu najemne pogodbe v začetku leta 2010 je bilo potrebno spremeniti evidence in način knjiženja. Pri tekočem delu je Oddelek za finance nudil strokovno pomoč sodelavcem skrbnikom projektov iz področja GJI tudi v letu 2011, saj smo se srečevali tudi z druge vrste infrastrukturne gradnje.

PRIPRAVA REBALANSOV V LETU 2011
Na podlagi nekaterih sprememb pri projektu gradnje kanalizacije in ČN na Orehovem, ki jih ob pripravi proračuna 2011 v jeseni 2010 ni bilo možno predvideti, smo pripravili prvi rebalans 2011. Drugi jesenski rebalans pa je bil posledica večih sprememb, ki jih je prinesla gospodarska situacija ter ostali razlogi, ki so omenjeni že v poglavju 2.1. Oddelek za finance je v dani situaciji s predlaganimi ukrepi odigral ključno vlogo pri koordinaciji in izvedbi ukrepov. Predlagal je vrsto možnosti sprememb po posameznih postavkah in kontih ter izdelal gradivo rebalansa za sprejem na seji Občinskega sveta. V postopku sprejemanja smo tudi aktivno sodelovali z delovnimi telesi Občinskega sveta v razlagi posameznih postavk.

PRIPRAVA POSLOVNEGA POROČILA ZA LETO 2011
Oddelek za finance je bil koordinator in nosilec priprave poslovnega poročila. Poročilo je sestavni del Zaključnega računa proračuna za leto 2011.

PRIPRAVA POROČIL O REALIZACIJI FINANČNIH NAČRTOV KRAJEVNIH SKUPNOSTI V LETU 2011

Oddelek za finance je bil koordinator in nosilec priprave poročila o realizaciji finančnih načrtov večine krajevnih skupnosti v občini Sevnica, saj zgolj dve od desetih krajevnih skupnosti nimajo računovodske in knjigovodske službe organizirane pri nas. V letu 2011 so krajevne skupnosti po navodilih in v sodelovanju z Oddelkom za finance pripravile celovito in z Zakonom o javnih financah usklajeno poročilo o realizaciji finančnih načrtov. Poročila krajevnih skupnosti so sestavni del Zaključnega računa proračuna.

2.6.3 Operativne naloge oddelka za finance

SPREMLJANJE REALIZACIJE PRORAČUNA

Oddelek je mesečno in po potrebi pripravljal poročila o realizaciji prihodkov in odhodkov proračuna ter o doseženih rezultatih in o odstopanjih obveščal vodstvo. Predlagal je ukrepe pri realizaciji proračuna. Posamezne oddelke je sprotno seznanjal s porabo sredstev na posameznih postavkah in skrbel za pravilno porabo sredstev proračuna. Navedene aktivnosti se ne morejo številčno ovrednotiti, saj potekajo ves čas.

NAČRTOVANJE LIKVIDNOSTI OBČINSKEGA PRORAČUNA

V letu 2011 je bilo vknjiženih 1160 odredb in 2906 prejetih faktur, 223 faktur pa je bilo izdanih. Odredbe in fakture so se razporedile po dejavnostih glede na postavke proračuna, in sicer v 22 različnih dejavnosti. Razporejene so bile tudi glede na valuto plačila. Zaradi prej omenjenih poslovnih težav je bila od februarja dalje likvidnost proračuna slabša od načrtovane, zato je Oddelek za finance redno tedensko oziroma po potrebi tudi dnevno obveščal vodstvo o trenutni in kratkoročno načrtovani likvidnosti.

Med usklajevanje dnevne likvidnosti sodi tudi priprava kompenzacijskih pogodb, asignacijskih in cesijskih pogodb in njihova izpeljava preko transakcijskega računa.

PRIPRAVA PREMOŽENJSKE BILANCE OBČINE SEVNICA

Pravna podlaga za pripravo premoženjske bilance je Pravilnik o pripravi konsolidirane premoženjske bilance države in občin. Osnova za sestavo bilance so bili podatki iz poslovnih poročil proračunskih uporabnikov. Poslovna poročila oziroma delne premoženjske bilance so bili le ti po zakonu o javnih financah dolžni posredovati do 31.03. 2011 za leto 2010. Na oddelku za finance smo njihove premoženjske bilance pregledali in uredili skladno z navodili. Premoženjsko bilanco Občine Sevnica smo v zakonitem roku posredovali na Ministrstvo za finance. V letu 2011 smo imeli precej težav z usklajevanjem terjatev in obveznosti med občino ter posrednimi porabniki na ravni občin ter države in s tem so bile povezane tudi težave pri pobotih na vseh treh ravneh premoženjske bilance.

DOLGOROČNO ZADOLŽEVANJE

Občina Sevnica se je v letu 2011 zadolžila skladno z Odlokom o proračunu oziroma rebalansom za leto 2011 v skupni višini 330.000 EUR. Oddelek za finance je izvedel postopek zadolževanja skladno z določbami Zakona o financiranju občin 1A ter Pravilnika o zadolževanju občin. Potrebno je bilo pridobiti predhodno soglasje Ministrstva za finance, na osnovi katerega smo pričeli z zbiranjem ponudb. Po pregledu in tehtanju ponudb ter dodatnih pogajanjih smo se odločili podpisati pogodbo z banko SKB d.d.

KRATKOROČNO ZADOLŽEVANJE

V skladu z določili 2. odstavka 85. člena Zakona o javnih financah se lahko občine likvidnostno zadolžijo do višine 5 % zadnjega sprejetega proračuna. V letu 2011 je bilo mnogo likvidnostnih težav, zato smo se večkrat likvidnostno zadolževali tudi daljše obdobje do zakonskega maximuma. Sicer pa za vsako proračunsko leto posebej z banko sklenemo

konkurenčno (zbiranje ponudb) pogodbo za revolving sredstva, v primeru potreb po tovrstnih sredstvih.

OSTALO
Oddelek je opravljal tudi druge naloge. To so predvsem:

- odgovori na dopise raznih vsebin Ministrstva za finance in drugih ministrstev, bank ter ostalih institucij;
- izpolnjevanje statističnih podatkov;
- izračunavanje obresti za različne potrebe;
- mesečno poročanje Ministrstvu za finance;
- sodelovanje s programerji pri iskanju novih programskih rešitev v aplikaciji;
- spremljanje zakonodaje;
- pomoč javnim zavodom pri knjiženju ter pripravi dokumentov;
- priprava likvidnostnih načrtov;
- usklajevanje vsebinskih vprašanj na posameznih projektih;
- izdelava analiz in kazalnikov stanja v občini;
- priprava strateških dokumentov;
- sodelovanje pri izterjavi;
- usklajevanje saldakontov;
- pomoč krajevnim skupnostim pri knjiženju ter pripravi dokumentov in drugo.

Oddelek je aktivno sodeloval pri pripravi pravilnikov in pri pripravi poročil za občinski svet. Pripravljal je informacije o porabi sredstev proračunske rezerve, proračunske rezervacije in kratkoročnega zadolževanja ter sodeloval pri pripravi podatkov za razna poročila na drugih področjih. Ministrstvu za finance se mesečno poroča o izvrševanju proračuna, za kar je potrebno predhodno zagotoviti konsolidirane podatke, zato se ročno knjiži realizacija krajevnih skupnosti.
V računovodstvu vodimo evidenco prehodnih računov komunalnega prispevka, komunalnih taks, nadomestila za degradacijo in uzurpacijo zemljišč, evidenco plačila oskrbnin in preživnin v zavodih.
Pomembna naloga računovodske službe je področje terjatev do kupcev, ki zajema:

- fakturiranje in vodenje evidence kupcev ter skrbništvo nad računalniškim programom za to področje,
- izterjava zapadlih oziroma neplačanih terjatev,
- obračunavanje anuitet za odkup stanovanj po stanovanjskem zakonu in izterjava, izračuni za predčasne odkupe,
- obračuni zamudnih obresti.

Ob zaključku poslovnega leta 2011 smo posebej uskladili obveznosti in terjatve proračuna s prejemniki sredstev iz javnih financ, kot so osnovne šole, glasbena šola, vrtci, knjižnica, Center za socialno delo, Zdravstveni dom in Lekarna. Uskladili smo tudi stanje sredstev danih v upravljanje posrednim proračunskim uporabnikom, med letom pa smo sodelovali pri pripravi pogodb o prenosu upravljanja.

Pred izdelavo zaključnega računa smo preverili stanje vseh sredstev in virov, obračunali in vknjižili amortizacijo osnovnih sredstev in uskladili posamezne analitične evidence (evidenco osnovnih sredstev, evidenco obveznosti do dobaviteljev, evidenco terjatev do kupcev) z evidenco v glavni knjigi.

2.6.4 Ocena uresničitve strateških ciljev na letni ravni

- *Zakonita priprava proračuna*
  CILJ JE DOSEŽEN – proračun za leto 2011 je bil sprejet na 4. seji Občinskega sveta z dne 28.02.2011 in je bil objavljen v Uradnem listu RS št. 14/11. Proračun ni bil sprejet v zakonskem roku zaradi objektivnih razlogov – lokalne volitve v 2010.
- *Zagotavljanje tekoče likvidnosti med letom*

CILJ NI DOSEŽEN – zaradi pravilnega načrtovanja proračuna in priprave mesečnih likvidnostnih načrtov ob pripravi proračuna nebi smelo biti težav. Vendar, ker v 2011 nismo prejemali sredstev iz nadomestila za omejeno rabo prostora zaradi bližine NEK ter so bila okrnjena še druga sredstva zaradi splošno slabe gospodarske situacije v državi, so se pojavljale likvidnostne težave. Presežkov likvidnostnih sredstev v letu 2011 ni bilo. Več o poslovnih težavah leta 2011 je zapisanega v poglavju 2.1.

- *Spremljanje zakonskih sprememb s področja javnih financ*
  CILJ JE DOSEŽEN – v letu 2011 je bil glavni poudarek na pravilnem finančnem poslovanju ter knjigovodskem izkazovanju nekdaj sredstev v upravljanju s področja gospodarskih javnih služb. Poleg tega smo vseskozi strmeli k pravilnem evidentiranju obnovitvenih in razširitvenih investicij, ki se lahko pridobivajo tudi preko agentskih poslov.
- *Transparentno predstavljanje in priprava poročil o izvrševanju proračuna*
  CILJ JE DOSEŽEN – vsa poročila o izvrševanju proračuna, tako tista, ki se izdajajo na zakonski podlagi, kot operativna za informiranje zaposlenih in vodstva, so bila izdelana skladno s predpisanimi metodologijami ter klasifikacijami in oddana ter obravnavana pravočasno.
- *Zagotavljanje rednega revidiranja poslovanja*
  CILJ NI DOSEŽEN – Vodstvo Občine Sevnica se v letu 2011 ni odločilo za izvedbo zunanje revizije.
- *Skrb za informiranje o pripravi in izvrševanju finančnih načrtov posrednih in neposrednih proračunskih uporabnikov*
  CILJ JE DELNO DOSEŽEN – Oddelek za finance je terminsko postavil plan priprave finančnih načrtov ter ostalih poročil. Da bi bil cilj dosežen v celoti, bi bilo potrebno pripraviti navodilo za pripravo in izvrševanje proračuna Občine Sevnica, ki bi pomenilo resorne dopolnitve dosedanjega navodila Oddelka za finance. V bodoče bi bilo smiselno k pripravi tovrstnega navodila pristopiti na ravni vseh oddelkov občinske uprave.
- *Zakonita priprava zaključnega računa proračuna*
  CILJ JE DOSEŽEN – V letu 2011 smo pripravili zaključni račun leta 2010, ga do konca februarja oddali na AJPES ter v zakonitem roku predložili Občinskemu svetu. Dokumente so predhodno pregledali Nadzorni odbor, Odbor za finance ter vsa delovna telesa občinskega sveta.

2.7 ODDELEK ZA DRUŽBENE DEJAVNOSTI

2.7.1 Zdravstvo

Na področju zdravstva je Občina Sevnica zagotavljala sredstva za kritje stroškov mrliško pregledne službe (pokrivanje vseh stroškov, vezanih na mrliške preglede in stroške obdukcij) ter izvajala prijave in zagotavljala kritje prispevka Zavodu za zdravstveno zavarovanje Slovenije za osnovno zdravstveno zavarovanje naših občanov, ki niso imeli niti lastnih dohodkov (ali lastnih sredstev) niti niso mogli pridobiti statusa zavarovanca iz drugega naslova. Takšnih občanov je bilo povprečno mesečno 470, znesek mesečne tarife zavarovanja pa 28,96 EUR. Obveznost plačila prispevkov izhaja iz določil Zakona o zdravstvenem varstvu in zdravstvenem zavarovanju (15. člen, točka 21). Po določilih zakona je morala Občina plačevati osnovno zdravstveno zavarovanje tudi za študente, ki so dopolnili 26. leto starosti, niso presegali prihodkovnega in premoženjskega cenzusa in so imeli status študenta. S 1.1.2012 je stopil v veljavo zakon o uveljavljanju pravic iz javnih sredstev, kamor sodi tudi pravica do obveznega zdravstvenega zavarovanja. Naloge iz tega naslova so bile s 01.01.2012 prenesene na Center za socialno delo Sevnica.

Občina Sevnica se je v letu 2010 javila na razpis Ministrstva za zdravje, ki je v mesecu juliju objavilo Javni razpis za prijavo predlogov investicijskih projektov za sofinanciranje investicij

na primarni ravni zdravstvene dejavnosti v RS za leti 2011 in 2012. Finančna konstrukcija je bila potrjena z Dokumentom identifikacije investicijskega projekta za obnovo stavb Zdravstvenega doma Sevnica in Zdravstvene postaje Krmelj, ki smo ga naročili v letu 2010. V letu 2011 smo prejeli pozitiven sklep s strani Ministrstva za zdravje in 23.05.2011 podpisali z njimi pogodbo o sofinanciranju investicije v višini 29.357,00 EUR za leto 2012. Prav tako smo v letu 2011 podpisali pogodbo z Zdravstvenim domom Sevnica o sofinanciranju investicije v višini 54.193,00 EUR. Občina Sevnica pa bo investicijo sofinancirala v višini 26.210,00 EUR.

2.7.2 Šport

Občina je skladno s Pogodbo o zagotavljanju finančnih sredstev za izvajanje dejavnosti Zavoda za kulturo, šport, turizem in mladinske dejavnosti, zavodu nakazala sredstva za izvajanje nalog vezanih na področje športa. Zavod KŠTM je med drugim vodil investicijo sanacije bazena v Sevnici, saj ga je bilo potrebno sanirati zaradi zastarelosti in varnosti delovanja objekta. Sredstva za sanacijo so pridobili iz občinskega proračuna. Zavod upravlja na področju športa z objekti, ki so v lasti občine in sicer s športno dvorano, športnim domom, skate parkom in bazenom. Za te objekte plačuje vse obratovalne stroške: ogrevanje, voda, kanalizacija, odvoz odpadkov, električna energija, varovanje, zavarovalna premija, kot tudi druge operativne stroške. V tej postavki so zajeta tudi vsa tekoča, kot tudi nujna investicijska vzdrževanja. V vseh treh objektih se izvajajo tudi razne prireditve, dogodki, programi. Športno dvorano in dom zasedajo razna društva in klubi za izvajanje treningov, tekem in rekreacijo. V športnem domu se dajejo v najem pisarne in sejno sobo, obratuje fitnes, izvaja se aerobika. V športni dvorani se daje v najem klubski prostor, na bazenu pa prostor za gostinski lokal in od druge polovice leta 2011 se planira dati v najem tudi prostor bivše trgovine. Prireditve in novi programi se oglašujejo v raznih medijih (lokalna televizija, letaki, brošure).
Okolice objektov je potrebno sproti vzdrževati (čiščenje, košnje, zasaditve, urejanje nasadov,..). Na bazenu so se v poletnem času izvajale razne delavnice, programi in v športnih objektih v času počitnic razna tekmovanja. V času zimskih počitnic se je izvajal program tudi na Lisci.

Na podlagi javnega razpisa za izbiro izvajalcev letnega programa športa smo sofinancirali športne klube in društva. Pogodbe smo sklenili s 26 izvajalci na podlagi Pravilnika za vrednotenje športnih programov v Občini Sevnica. Večina izvajalcev je izpolnila obveznosti iz sklenjene pogodbe. Obveznosti do društev, ki jih občina ni poravnala v letu 2011, bodo poravnane do konca marca 2012.

2.7.3 Kultura

Občina je skladno s Pogodbo o zagotavljanju finančnih sredstev za izvajanje dejavnosti Zavoda za kulturo, šport, turizem in mladinske dejavnosti, zavodu nakazala sredstva za izvajanje nalog vezanih na področje kulture. Zavod upravlja na področju kulture z objekti, ki so v lasti občine in sicer z gradom in ajdovskim gradcem, kot tudi s kulturno dvorano, za katero ima sklenjeno najemno pogodbo z Gasilskim društvom Sevnica. Za te objekte plačuje vse obratovalne stroške: ogrevanje, voda, kanalizacija, odvoz odpadkov, električna energija, varovanje, zavarovalna premija, kot tudi druge operativne stroške. V tej postavki so zajeta tudi vsa tekoča, kot tudi nujna investicijska vzdrževanja gradu in ajdovskega gradca. V vseh treh objektih so se v letu 2011 izvajale tudi prireditve (grad - občasne in stalne prireditve in razstave, Sevniško grajsko poletje; kulturna dvorana - razne prireditve (kulturni praznik, …)) in ostali dogodki (grad - Grajsko lutkovno gledališče, animirani ogledi gradu za otroke, svečane poroke, degustacije v vinoteki, vodeni ogledi gradu; kulturna dvorana - kino, lutkovni in gledališki abonma, seminarji, predavanja). Sredstva so se namenjala za sprotno vzdrževanje objektov (košnje v grajskem parku, oskrba vinograda in predelava grozdja, košnja okoli Ajdovskega gradca).

Za izvedbo prireditev, ki so v javnem interesu, so bila sredstva nakazana Javnemu skladu RS za kulturne dejavnosti Območni izpostavi Sevnica skladno s pogodbo, ki jo je občina sklenila v začetku leta 2011.

Javnemu skladu RS za kulturne dejavnosti Območni izpostavi Sevnica so se namenila tudi posebna sredstva za pokrivanje materialnih in drugih stroškov, vezanih na njegovo delovanje, skladno s pogodbo, ki jo je občina podpisala z Javnim skladom RS za kulturne dejavnosti.

V letu 2011 je bil izveden nov razpis za organizacijo občinskih prireditev. Na razpis sta prispeli dve vlogi, s katerima sta bili sklenjeni pogodbi.

Občina je kot ustanoviteljica javnega zavoda Knjižnica Sevnica, skladno s sprejetim finančnim načrtom in sklenjeno pogodbo, zagotavljala sredstva za stroške dela zaposlenih, davke in prispevke, materialne in nematerialne stroške ter namenska sredstva za nabavo knjižničnega gradiva. Prav tako pa so bila Knjižnici Sevnica dodeljena tudi sredstva za investicijsko vzdrževanje prostorov in opreme.

JZ KŠTM Sevnica je skupaj z Občino Sevnica na javni razpis za izbor kulturnih projektov iz programa sanacije najbolj ogroženih in najkvalitetnejših objektov kulturne dediščine prijavil investicijo restavriranja stenskih poslikav v Lutrovski kleti. Na razpisu so bila pridobljena sredstva v višini 64.000 EUR, kar pomeni 50% financiranje investicije Konservatorsko - restavratorski posegi v prezbiteriju Lutrovske kleti. Celotna vrednost investicije znaša 128.521 EUR. Investicija bo potekala še v letu 2012, zaradi zahtevnosti restavriranja pa morda celo v letu 2013.

Občina Sevnica je preko javnega razpisa za sofinanciranje programov s področja kulture zagotovila sredstva za društva s področja ljubiteljske kulturne dejavnosti. S 27 vlagatelji je bila sklenjena pogodba v skladu s Pravilnikom o postopku in merilih za vrednotenje kulturnih programov in projektov, ki se sofinancirajo iz proračuna Občine Sevnica. Z izbranimi izvajalci so bile sklenjene pogodbe, sredstva so se nakazovala po dvanajstinah. Večina izvajalcev je svoje obveznosti iz pogodbe izpolnila. Obveznosti do društev, ki jih občina ni poravnala v letu 2011, bodo poravnane do konca marca 2012.

2.7.4 Predšolska vzgoja

Na oddelku smo sprejeli več kot 700 vlog za znižano plačilo vrtca in izdali odločbe o višini plačila. Mesečno smo kontrolirali račune izvajalcev programov predšolske vzgoje, teh je bilo povprečno 30 na mesec.

Na področju predšolske vzgoje se je največ sredstev namenilo javnim zavodom, ki izvajajo programe predšolske vzgoje, za kritje razlike med ceno programov in plačilom staršev. Ta sredstva so bila namenjena za stroške dela, stroške materiala in storitev ter za stroške živil za otroke.
Na oddelku smo sprejeli več kot 700 vlog za znižano plačilo vrtca in izdali odločbe o višini plačila.
Poleg teh sredstev pa so bila javnim zavodom nakazana sredstva, ki niso zajeta v ceni programov. Sredstva smo namenili :

- za bolnišnični oddelek vrtca v Bolnišnici Brežice ,
- za stroške mobilne službe (zaposlena 1 specialna pedagoginja),
- za delavce zaposlene nad normativi,
- za delo sindikalnega zaupnika, jubilejne nagrade, odpravnine ob upokojitvi, solidarnostne pomoči, plačilo prispevka za vzpodbujanje zaposlovanja invalidov, nadomeščanje delavcev na bolniškem dopustu, za praznovanje v okviru » Veselega decembra« (obdaritev otrok, prireditve).

Zagotovili smo tudi sredstva za investicijsko vzdrževanje in nakup opreme. V Vrtcu Ciciban Sevnica so zamenjali vhodna vrata v enoti Kekec. V enoti Boštanj so bili obnovljeni sanitarni prostori skladno z inšpekcijskim pregledom. V vrtcu pri OŠ Šentjanž so bila sredstva namenjena za ureditev prostora za nov oddelek, ki ga je občina odprla v mesecu septembru 2011.

V Krmelju se je v zadnjih treh letih zelo povečal vpis otrok v vrtec, zato smo začasno odprli 3 oddelke v stari šoli v Krmelju. Občina Sevnica se je odločila, da bo zgradila nov vrtec s 6 oddelki pri OŠ Krmelj. Investicijo je občina prijavila na regionalne spodbude, kjer se pričakuje 80 % upravičenih stroškov. Celotna vrednost investicije je 1,300.000,00 EUR, od tega bo država prispevala 1,050.000,00 EUR. V mesecu marcu 2010 je bila sklenjena pogodba s Sava projektom, ki je dokončal projekt v celoti do konca meseca decembra. Celotna vrednost projektne dokumentacije je 30.900,00 EUR. Gradbeno dovoljenje je bilo izdano 29.10. 2010. Skladno s terminskim planom smo v mesecu januarju pridobili pozitiven sklep s strani države, v letu 2011 smo izvedli javno naročilo za izgradnjo vrtca v Krmelju. Z izbranim izvajalcem GPI Tehnika d.o.o. je bila sklenjena pogodba. Dela so se začela izvajati v jesenskem času in bodo zaključena v prvi polovici leta 2012.

2.7.5 Izobraževanje

Občina Sevnica je kot ustanoviteljica osnovnih šol, skladno z obstoječo zakonodajo, šolam zagotavljala sredstva za pokrivanje stalnih - fiksnih materialnih stroškov, sredstva za pokrivanje drugih stroškov šolskega prostora ter stroškov tekočega vzdrževanja zgradb in opreme, sredstva za dodatne programe šol (sofinanciranje zgodnjega učenja 1. tujega jezika v 3. razredu, plačilo varstva vozačev, sofinanciranje kuharice za pripravo toplih malic in kosil za učence, sofinanciranje tekmovanj učencev v znanju).
Občina je namenila tudi sredstva za praznovanje v okviru » Veselega decembra« (obdaritev otrok, prireditve).

Kot ustanoviteljica Glasbene šole Sevnica smo namenili sredstva za: stalne materialne stroške, del za splošne (programske) materialne stroške, za nadomestila stroškov delavcem v skladu s kolektivno pogodbo, za izobraževanje delavcev, za tekmovanje učencev ter za tekoče vzdrževanje šolskega prostora in opreme.
V **Glasbeni šoli Sevnica** smo po preselitvi oddelka Mravljice v nov vrtec, izvedli obnovo prostorov za namene izvajanja dejavnosti Glasbene šole.

Občina kot ustanoviteljica vseh osnovnih šol je v skladu z zakonodajo dolžna skrbeti za objekte v okviru investicijskega vzdrževanja. V letošnjem letu smo v šolah izvedli naslednja investicijska dela:

V **OŠ Sava Kladnika Sevnica** smo financirali ureditev sanitarij v novem delu šole ter zamenjali peč za centralno kurjavo.

V **OŠ Tržišče** smo namenili sredstva za nakup nove zamrzovalne skrinje ter ureditev tal v kuhinji – skladno z inšpekcijsko odločbo.

V **OŠ Krmelj** so bila sredstva namenjena za sanacijo shrambe in ureditev prezračevanja v kuhinji.

V **OŠ Blanca** so bila sredstva namenjena nakupu in montaži igral na otroškem igrišču ter za izvedbo ograje.

V **OŠ Milana Majcna Šentjanž** so bila sredstva namenjena za izvedbo ograje okoli zunanjih igral.

Občina Sevnica je sofinancirala tudi del materialnih stroškov poletne šole v naravi vsem učencem 5. razredov devetletke. Subvencija je znašala 92,02 evra na učenca.

V skladu s 56. členom Zakona o osnovni šoli so se zagotavljali brezplačni prevozi učencem osnovnih šol (cca. 700 otrok) iz občine Sevnica, katerih stalno prebivališče je oddaljeno od šole več kot štiri kilometre oz. je ogrožena varnost učenca na poti v šolo. Večina prevozov se je izvajala kot poseben linijski prevoz – na osnovi pogodbe z Izletnikom Celje d.d., ki je bil izbran preko javnega razpisa. Dogovore o prevozu otrok smo imeli sklenjene še z: OŠ Milana Majcna Šentjanž; OŠ Blanca ; OŠ Tržišče; OŠ Boštanj; OŠ Krmelj, OŠ dr. Mihajla Rostoharja Krško ter s posameznimi starši otrok s posebnimi potrebami.

V mesecu juliju je bilo izvedeno javno naročilo za prevoz osnovnošolskih otrok in sicer za dve šolski leti. Prispela je ena ponudba – Izletnik Celje d.d., s katerim je bila sklenjena pogodba za dve šolski leti.

Občina Sevnica je v letu 2008 izvedla javni natečaj za izbiro najboljše rešitve za izgradnjo nove šole v Tržišču. Postopek je v skladu z zakonodajo vodila Zbornica za arhitekturo in prostor Slovenije. Postopek je bil izveden do konca leta 2008, izbrano pa je bilo podjetje ARHE d.o.o. iz Ljubljane. Z njim je bila sklenjena pogodba v mesecu marcu in sicer za izdelavo projektne dokumentacije (PGD, PZI). Projekt za izdelavo gradbenega dovoljenja je bilo izdelano do konca leta 2009, 11.02.2010 pa je bilo izdano gradbeno dovoljenje. Projekt je bil usklajen tudi s predstavniki Ministrstva za šolstvo in šport. V letu 2011 je bil objavljen javni razpis za zbiranje predlogov projektov za sofinanciranje investicij v vrtcih in osnovnem šolstvu v RS in za vključitev v načrt razvojnih programov državnega proračuna v letu 2011. V mesecu juniju 2011 je bil občini Sevnica posredovan Sklep o izboru investicije nove šole v Tržišču in sicer bo država sofinancirala investicijo v vrednosti 1,767.933,00 EUR.

2.7.6 Mladina

Občina je skladno s Pogodbo o zagotavljanju finančnih sredstev za izvajanje dejavnosti Zavoda za kulturo, šport, turizem in mladinske dejavnosti, zavodu nakazala sredstva za izvajanje nalog vezanih na področje mladinskih dejavnosti.

Na podlagi Pravilnika za sofinanciranje mladinskih programov in projektov ter programov za mlade v občini Sevnica je bil tudi v letu 2011 razpisan javni razpis za društva in organizacije, ki delujejo na področju mladinskih dejavnosti. Z osmimi vlagatelji je bila podpisana pogodba o sofinanciranju.

2.7.7 Socialna varnost

Največ sredstev, nakazanih iz proračuna za socialo, je bilo namenjenih za plačilo oz. doplačilo oskrbnih stroškov naših občanov, nameščenih v domovih za starejše, v posebnih socialno varstvenih zavodih, v varstveno delovnih centrih ter bivanjskih enotah. V povprečju se je mesečno doplačevala ali plačevala oskrbo v celoti za povprečno 84 občanov na mesec.

Na podlagi 99. člena zakona o socialnem varstvu je bila občina dolžna sofinancirati tudi pravice družinskega pomočnika, kateremu pripada delno plačilo za izgubljeni dohodek v višini minimalne plače. V letu 2011 je bilo povprečno mesečno 11 družinskih pomočnikov.

Občina je dolžna zagotavljati mrežo javne službe pomoč družini na domu. Strokovno pripravo, vodenje in koordinacijo ter neposredno socialno oskrbo je na podlagi sklenjene pogodbe, izvajal Center za socialno delo Sevnica, za kar smo mu pokrivali stroške, vezane na to storitev (v skladu s predpisano metodologijo) in potrjeno ceno storitve. Neposredno oskrbo smo upravičencem zagotavljali z devetimi socialnimi oskrbovalkami. Skupaj z delavko, ki vodi in koordinira storitev smo poskušali predstaviti storitev čim širšemu krogu ljudi , ki jim je ta storitev namenjena. In sicer preko društev upokojencev, Zdravstvenega

doma in patronažne službe, preko krajevnih skupnosti in še nekaterih drugih društev. Število uporabnikov se je v zadnjem letu povečalo na povprečno 77. Uporabniki koristijo vedno več drugih oblik pomoči na domu (pomoč pri vzdrževanju osebne higiene, pomoč pri ohranjanju socialnih stikov, druge oblike gospodinjske pomoči), ne več samo dovoz pripravljenega obroka, kar v skladu s spremenjenimi standardi in normativi socialno varstvenih storitev, niti ni več mogoče. Naš cilj je, da se število uporabnikov povečuje in da starejša populacija ljudi ostaja v svojem domačem okolju čim dlje časa, saj so domovi za starejše zelo zasedeni.
Del sredstev se je namenilo tudi za subvencioniranje stanarin (v skladu s stanovanjskim zakonom v povprečju mesečno 45 družinam oz. posameznikom), za druge občinske socialne pomoči (po Pravilniku o dodeljevanju socialne pomoči v Občini Sevnica), za kritje pogrebnih stroškov občanov brez dohodkov (plačilo pogrebnih stroškov za občane, ki niso imeli niti lastnih sredstev niti svojcev oziroma drugih zavezancev, ki bi te stroške morali poravnati) ter za sofinanciranje programov društev s področja zdravstva in sociale (v skladu z 21. členom Zakona o lokalni samoupravi).

Sredstva so bila preko javnega razpisa dodeljena 34 društvom s področja zdravstva in sociale, razdelitev sredstev pa se je izvedla na osnovi Pravilnika o kriterijih in merilih za sofinanciranje programov na področju socialnega in zdravstvenega varstva v Občini Sevnica.

Namenska sredstva so bila dodeljena tudi Območni organizaciji Rdečega križa Sevnica za plačo sekretarke (delno), pokrivanje dela materialnih stroškov ter za sofinanciranje izvedbe raznih programov.

Na področje sociale sodi tudi izvajanje javnih del (pomoč na domu in druga javna dela na področju družbenih dejavnosti). Za vse zaposlene na javnih delih je Občina Sevnica kot naročnica krila stroške izhodiščnih plač v višini 40 % po Splošni kolektivni pogodbi za negospodarstvo. Javna dela so se izvajala: v Vrtcu Ciciban Sevnica (3 delavke) na javnem delu »Pomoč pri spremstvu otrok«, v Društvu Ozara Slovenija (1 delavka) na javnem delu »Podpora ljudem s težavami v duševnem zdravju« ter na Centru za socialno delo Sevnica 2 delavki na programu » Pomoč in varstvo za starejše«.

Oddelek za družbene dejavnosti zasleduje nacionalne cilje po posameznih področjih, upošteva specifiko lokalnega prebivalstva in upošteva vso zakonodajo s posameznih področij.

2.8 ODDELEK ZA OKOLJE IN PROSTOR

2.8.1 Vodooskrba

Občina Sevnica je v letu 2011 izvajala dela na področju vodooskrbe na območju občine Sevnica. Namen in cilj investicij je bila predvsem na tistih področij, kjer je bila vodooskrba motena oziroma kjer je bila nujno potrebna. Investicije so bile v KS Boštanj, KS Šentjanž, KS Zabukovje, KS Studenec in KS Sevnica. Posledica investicij je priključitev 300 novih uporabnikov. Dinamika del je potekala skozi celo leto skladno s terminskim planom Občine Sevnica in Javnim podjetjem Komunala d.o.o.

V letu 2011 so bili na področju vodooskrbe v občini Sevnica, zgrajeni oz. sanirani naslednji odseki vodovodov:

- Vodovod Log
- Vodohran Cerovec
- Sanacija zajetja v KS Zabukovje
- Vodovod Zajčja gora
- Drenažno zajetje KS Zabukovje – Mrzla planina
- Vodovod Zajčja gora - sanacija II.
- Vodovod - odsek Ponikve

Uresničitev ciljev: Vsi zastavljeni cilji na področju vodooskrbe so bili doseženi.

2.8.2 Ravnanje z odpadki

1. Zbirni centri za ločeno zbrane odpadke v občini Sevnica:

V letu 2011 je JP Komunala Sevnica povečala število ekoloških otokov po občini, s katerim je omogočeno občanom, da pripomorejo k večjemu deležu ločeno zbranih odpadkov. Za večja naselja so bila gospodinjstvom nameščene posode za ločeno zbiranje biološko razgradljivih odpadkov s čimer so se občutno zmanjšale količine mešano zbranih odpadkov.
Na obstoječem zbirnem centru v Sevnici je bila nameščena nova varovalna ograja ter postavljeni dodatni kontejnerji za ločeno zbrane odpadke.
Na osnovi strategije ravnanja z odpadki smo pričeli s pripravo dokumentacije za umeščanje novih manjših zbirnih centrov na območju Blance, Krmelja in Loke.

2. Projekt Remedisanus:

V letu 2011 smo uspešno prijavili projekt Remedisanus. Gre za čezmejni projekt, ki ga je Občina Sevnica skupaj še s petimi partnerji prijavila na javni razpis za izbor projektov v okviru »Operativnega programa IPA Slovenija-Hrvaška 2007–2013«. Cilj projekta je izboljšanje kakovosti življenja prebivalcev in ohranjanje biotske raznovrstnosti s sanacijo in remediacijo onesnaženih območij. V sklopu projekta je saniranih deset črnih odlagališč na območju občine Sevnica in eno od teh remediirano ter postavljenih deset tabel s prepovedjo novega onesnaževanja obravnavanega prostora. Na območju sevniške občine pa se bodo odvijale tudi delavnice v vrtcih, izobraževanja v osnovnih šolah in izdelane brošure za pravilno ravnanje z odpadki, ki bo v letu 2012 poslana gospodinjstvom.

Uresničitev ciljev: Vsi zastavljeni cilji na področju ravnanja z odpadki so bili doseženi.

2.8.3 Gradnja kanalizacij

1. Kanalizacija Log:

V letu 2011 smo uspešno zaključili gradnjo kanalizacijskega sistema za naselje Log, ki se priključuje na centralno čistilno napravo Sevnica. Izvedenih je bilo dobrih 3 km kanalizacije, ki služi za odvod komunalnih odpadnih vod za cca 80 gospodinjstev. Za projekt, ki ga je Občina Sevnica uspešno prijavila na razpis za pridobitev evropskih nepovratnih sredstev iz naslova regionalnih spodbud, je bilo odobreno 85-odstotno sofinanciranje upravičenih stroškov operacije. Vrednost investicije, ki jo je izvajalo podjetje Nivo d.d. iz Celja skupaj z Javnim podjetjem Komunala Sevnica, pa je znašala dobrih 400.000 EUR.

2. Kanalizacija in ČN Orehovo:

V letu 2011 je bila podpisana pogodba za izvedbo manjkajočega dela kanalizacijskega sistema s čistilno napravo za naselje Orehovo. Zgrajene je večina kanalizacije, v letu 2012 pa bomo začeli z gradnjo čistilne naprave v velikosti 300 populacijskih enot, ki bo čistila odpadne vode iz strnjenega dela naselja. Po zaključku izgradnje, ki je predviden v juliju 2012, bo imelo možnost priključitve na kanalizacijsko omrežje okrog 50 gospodinjstev. Za projekt, ki ga je Občina Sevnica uspešno prijavila na razpis za pridobitev evropskih nepovratnih sredstev iz naslova regionalnih spodbud, je bilo odobreno 85-odstotno sofinanciranje upravičenih stroškov operacije. Pogodbena vrednost investicije, ki jo izvaja podjetje CM iz Celja skupaj z Javnim podjetjem Komunala Sevnica znaša okrog 700 tisoč EUR.

3. Sekundarna kanalizacija Sevnica - Boštanj:

Občina Sevnica je v letu 2011 izvedla postopek izbora izvajalca za izgradnjo Sekundarne kanalizacije Sevnica – Boštanj. V začetku leta 2012 pričakujemo podpis pogodbe in po tem pričetek del. Vrednost investicije znaša dobrih 2.mio. EUR s čimer bo zgrajenih dobrih 7 km sekundarnih kanalov za Drožanjsko in Florjansko ulico, mesto Sevnice in naselje Boštanj, ki se priključujejo na že zgrajen primarni kolektor CČN Sevnica. Za projekt, ki ga je Občina Sevnica uspešno prijavila na razpis za pridobitev evropskih nepovratnih sredstev iz naslova

regionalnih spodbud, je bilo odobreno 85-odstotno sofinanciranje upravičenih stroškov operacije.

4. Kanalizacijski priključki in MČN:

V letu 2010 je Občinski svet na predlog Občine Sevnica potrdil in sprejel Pravilnik o dodeljevanju nepovratnih finančnih sredstev za sofinanciranje nakupa in vgradnje malih komunalnih čistilnih naprav (MČN) ter izvedbo individualnih kanalizacijskih priključkov na javno kanalizacijo v Občini Sevnica (Uradni list RS, št. 14/10). K temu je Občina Sevnica pristopila predvsem iz vidika nadaljnjega postopnega reševanja odvajanja in čiščenja odpadnih voda iz območjih, ki ne bodo vključena v gradnjo javne kanalizacije in skupnih čistilnih naprav. Zakonodaja o varstvu okolja zahteva od lastnikov objektov, da tam kjer ne bo javne kanalizacije, do leta 2015 oziroma na vodovarstvenih območjih do leta 2017 uredijo odpadne vode v nepretočne greznice z rednim praznjenjem ali pa v male čistilne naprave(MČN) skladno z veljavnimi standardi. Strošek izgradnje male čistilne naprave, ki je dolgoročno najbolj ekološko ustreznejši in cenovno najugodnejši način čiščenja hišnih odpadnih voda, je odvisen od števila populacijskih enot in vrste MČN oz. principa delovanja. V povprečju za eno stanovanjsko hišo od 3400 do 4000 EUR. Na podlagi vsakoletnega javnega razpisa Občina Sevnica na dokončano investicijo dobave in vgradnje MČN povrne 50% primerljive vrednosti investicije. V letu 2011 je bil že drugo leto zapored objavljen javni razpis za sofinanciranje MČN in individualnih kanalizacijskih priključkov na javno kanalizacijo. Tako je sicer drugo leto zapored v letu 2011 posebna komisija ustanovljena s strani župana vodila razpis in odobrila sofinanciranje devet-ih MČN na podeželju in izvedbo treh kanalizacijskih priključkov z odstranitvijo obstoječih greznic v mestu Sevnica. Dodeljenih je bilo v proračunu opredeljenih 15.000 evrov. V letu 2012 pričakujemo zaradi že izdanega večjega števila soglasij bistveno večje povpraševanje s strani občanov po sofinanciranju, kot pa je predvidenih proračunskih sredstev. Ker se je s spremembo operativnega programa RS zmanjšalo število naselij v Občini Sevnica s predvidenimi skupnimi čistilnimi napravami in zaradi izrazito razpršene poselitve v naši občini, bo potrebno v naslednjih letih zagotoviti več sredstev v ta namen, ker se lastniki že osveščajo v tej smeri in iščejo kvalitetne in strokovne rešitve.

Občina Sevnica je ena izmed prvih občin, ki je pristopila k tovrstnemu načinu in spodbujanju varovanja okolja. Izkušnje občin, ki so to uvedle, so velike, ravno tako tudi pričakovanja in učinki. Ob večji popularizaciji vgradnje malih čistilnih naprav, h kateri mora svoj del prispevati tudi Občina Sevnica, bo tako ob praktično zanemarljivem strošku glede na gradnjo skupnih kanalizacijskih sistemov, varovanje okolja dolgoročno učinkovito in uspešno.

Uresničitev ciljev: Vsi zastavljeni cilji na področju gradnje kanalizacij in sofinanciranja kanalizacijskih priključkov in MČN so bili doseženi.

2.8.4 Urejanje prostora

1. OBČINSKI PROSTORSKI NAČRT;

V januarju 2011 je občinski svet obravnaval in sprejel stališča do pripomb in predlogov z javne razgrnitve dopolnjenega osnutka OPN in Okoljskega poročila k planu. V nadaljevanju je bilo potrebno sprejeta stališča OS v fazi izdelave predloga OPN implementirati v plan z dodatnimi obrazložitvami. V februarju 2011 je bil usklajevalni sestanek na MKGP (Sektor za urejanje kmetijskega prostora in zemljiške operacije) v zvezi posegov na kmetijska zemljišča. Sledila je zdelava dopolnilnih obrazložitev za posege na najboljša (trajno varovana) kmetijska zemljišča – na predhodnih usklajevalnih sestankih so predstavniki MKGP pojasnili, da za utemeljitev posegov in eventualno spremembo svojega – v smernicah podanega negativnega stališča do posegov na najboljša kmetijska zemljišča, ministrstvo zahteva dodatne, utemeljene obrazložitve glede upravičenosti z vidika pomembnih razvojnih potreb občine, izrabe vseh obstoječih prostorskih rezerv, proučitve variantnih rešitev na drugih zemljiščih in opravičljivih posegov na podlagi 44. člena Zakona o prostorskem načrtovanju (posegi v javnem interesu).

Naročen in izdelan je bil elaborat PNRP za ceste in prometno infrastrukturo ter uskladitve podrobne namenske rabe občinskih in državnih cest ter železniške infrastrukture z dejanskim

stanjem v prostoru, ki ga je bilo potrebno v končni fazi izdelave uskladiti s podatki namenske rabe, enotami urejanja prostora (EUP), pobud, OPPN vsebin na podrobnejši namenski rabi načrtovanih z OPN.
Izdelan je bil elaborat za določitev vinogradniških območij v občini Sevnica in implementacija le-teh v OPN.
V 2011 je bilo izdelanih in predanih 6 elaboratov strokovnih podlag za nadomestitev OPPN z aktivnimi merili prostorskih izvedbenih pogojev (PIP) z aktivnimi merili v OPN. Strokovne podlage so bile izdelane za območja, za katere je bil izkazan dejanski interes lastnikov ali investitorjev, saj bo s tem omogočeno po sprejemu OPN, takojšnja izdelava projektne dokumentacije za gradnjo, brez postopkov priprave OPPN. Za potrebe izdelave OPN je bil naročen tudi elaborat o podrobnih merilih za gradnjo.
V novembru je bil usklajevalni sestanek z HESS, d.o.o. in izvajalcem javne službe INFRA, d.o.o., v zvezi načrtovanja prostorskih ureditev lokalnega pomena v območjih, ki jih urejajo državni prostorski akti na območjih DLN HE Boštanj, HE Blanca in HE Krško.
V decembru je bila izdelana Hidrološko-hidravlična študija reke Save na območju občine Sevnica z dodatnimi obdelavami (IBE, d.o.o., Ljubljana) in implementacija rezultatov študije s karto razredov poplave nevarnosti v OPN z upoštevanjem pogojev in omejitev glede določitve namenske rabe, dopustnih dejavnosti in gradnje objektov.

2. OPPN ZA POSLOVNO CONO BLANCA;

S sprejemom odloka OPPN za poslovno cono na Blanci, je bil postopek zaključen s sprejetjem Odloka OPPN na 4. Redni seji občinskega sveta dne 28.02.2011 in je stopil v veljavo z objavo v Uradnem listu RS, št. 16/2011, dne 07.03.2011.
V mesecu aprilu 2011 je Občina Sevnica objavila javni poziv s katerim je pozvala potencialne investitorje za izkazan interes za gradnjo v območju PC Blanca.

3. OPPN Z DEL STAREGA MESTNEGA JEDRA SEVNICE – UPRAVNI CENTER;

Občina Sevnica je po prejemu in pregledu gradiva ugotovila, da je izdelovalec v predlogu prostorskega akta upošteval smernice Občine Sevnica in stališča do pripomb z javne razgrnitve dopolnjenega osnutka, ki jih je sprejel Občinski svet Občine Sevnica na 23. redni seji dne 23.09.2009 zato je bilo izdano pozitivno mnenje. Občinski svet predlog odloka v prvi obravnavi z dodatnimi pripombami ni sprejel.
V letu 2011 se postopek dokončanja in sprejetja odloka OPPN v 2. obravnavi ni nadaljeval, je pa Občina Sevnica v decembru pred dokončnim sprejetjem odloka pozvala zainteresirane poslovne subjekte, ki v razvojnih in poslovnih vizijah želijo svojo dejavnost umestiti v upravni center, da nas o svoji pobudi ali predlogu pisno obvestijo. Odgovorov nismo prejeli.

4. OPPN ZA MOST LOG;

Načrtovana mostna povezava Sevnica – Log, predstavlja dodatno premostitev reke Save, s katero bo razbremenjen trenutno edini most čez Savo pri Boštanju in bo služila kot vzhodna povezava občinskega upravnega središča ter starega mestnega jedra na levem bregu Save z razvojem urbanega prostora na desnem bregu Save. S tem bo omogočena dodatna širitev urbanega središča Sevnice na desni breg Save, pri čemer bo nova cestna povezava prevzela funkcijo obvozne ceste. V okviru nove mostne povezave je predvidena še prestavitev regionalne ceste R3-679 Radeče – Breg – Sevnica – Brestanica in ukinitev dveh nivojskih železniških prehodov na glavni železniški progi Zidani Most - Dobova s prestavitvijo R3/679 na severno stran železniške proge.
Glede na to, da nova mostna povezava posega v območje Državnega lokacijskega načrta za hidroelektrarno Blanca, je Vlada Republike Slovenije na pobudo Občine Sevnica, dne 14.10.2008 sprejela Sklep št. 35001-2/2008/8, s katerim je dala Občini Sevnica soglasje za načrtovanje prostorskih ureditev lokalnega pomena tj. nove mostne povezave v območju predmetnega DLN.
Družba Savaprojekt d.d. iz Krškega je na podlagi naročila Občine Sevnica in v skladu s sklepom o pripravi občinskega podrobnega prostorskega načrta, pripravila gradivo za pridobivanje smernic za načrtovanje predvidenih prostorskih ureditev ter ga v juniju 2011 drugič posredovala NUP (nosilcem urejanjem prostora) s pozivom za izdajo dopolnilnih smernic, saj je bil na podlagi predhodnih smernic in usklajevalnih sestankov z NUP dosežen

sklep, da se trasa povezovalne ceste in mostne konstrukcije pomakne zahodno proti naselju Log.
Na podlagi zahtev iz dopolnilnih smernic, pa smo dodatno morali naročiti izdelavo sprememb in dopolnitev idejne zasnove, 3D vizualizacijo ter s tem vezane popravke osnutka OPPN ter projektno nalogo za pripravo strokovnih podlag za načrtovane prostorske ureditve, ki bo

5. URBANIZEM;
Izdelava idejne zasnove IDZ za ureditev "mestnega parka" na območju med železnico, Savo, srednjo šolo in podvozom pod železnico pri Plauštajnerju. Občina Sevnica je po dokončanju infrastrukturnih ureditev ob izgradnji HE Blanca in z zasaditvijo lipovega drevoreda ob asfaltni poti, na navedenem območju pristopila k pridobitvi idejne rešitve za ureditev mestnega parka, na katerem bodo urejene zelene parkovne površine s sprehajalnimi potmi, otroškim igriščem, igriščem za balinanje. urbano opremo... Izdelane so bile variantne rešitve, v nadaljevanju je bila variantna rešitev prikazana v 3D prezentaciji in predstavljena javnosti v prostorih Občine Sevnica.

Uresničitev ciljev: Vsi zastavljeni cilji na področju urejanja prostora so bili doseženi.

2.8.5 Izdajanje lokacijskih informacij

Lokacijska informacija je potrdilo iz uradne evidence, ki se izdaja na osnovi 80. člena Zakona o urejanju prostora (Uradni list RS, št. 110/02), način njene izdaje pa določa Pravilnik o obliki lokacijske informacije in o načinu njene izdaje, objavljen v Uradnem listu RS, št. 35/04.

Z lokacijsko informacijo občina daje investitorju nameravane graditve (ali kupcu oz. prodajalcu določenega zemljišča) podatke o merilih in pogojih za načrtovanje oz. možnost izvedbe investicijske namere na tem zemljišču kot jih določajo občinski prostorski akti ter morebitne vladne uredbe in občinski odloki o začasnih ukrepih za zavarovanje prostora. Zahteva jo lahko vsakdo, ne glede na lastništvo zemljišča, ki bo predmet gradnje.

V letu 2011 je bilo skupno vloženih 220 vlog za izdajo lokacijskih informacij, od tega je bilo glede na vrsto objektov izdanih:

- 56 potrdil za gradnjo stanovanjskih objektov (novogradnje, dozidave, nadzidave, rekonstrukcije ter legalizacije gradenj),
- 23 potrdil za gradnjo poslovnih prostorov (novogradnje, dozidave, nadzidave, rekonstrukcije ter spremembe namembnosti obstoječih objektov),
- 51 potrdil za gradnjo gospodarskih objektov in sicer za naslednje vrste objektov:
- 26 potrdil za gradnjo hlevov za rejo živali in objektov za shranjevanje kmetijske mehanizacije,
- 21 potrdil za gradnjo zidanic ter
- 4 potrdila za objekte za spravilo sadja,
- 8 potrdil za gradnjo enostavnih in nezahtevnih objektov (skednji, poljske poti, hlevski izpusti, oporni zidovi, vodna zajetja),
- 32 potrdil za redna vzdrževalna in investicijska vzdrževalna dela (predvsem za namestitev naprav, ki proizvajajo električno energijo s pomočjo sončne energije na strehe obstoječih objektov z nazivno električno močjo do vključno 50kW) ter
- 50 potrdil za ostala dela (ureditev prometne infrastrukture, pridobitev vodnih dovoljenj, obnova vodovodov, agromelioracije, izgradnja transformatorskih postaj in kablovodov).

2.8.6 Izdajanje potrdil o namenski rabi zemljišč

V letu 2011 je bilo izdanih 829 Potrdil o namenski rabi zemljišč za potrebe prometa z zemljišči po veljavnem prostorskem planu občine, od tega 3 potrdila o namenski rabi zemljišča za potrebe parcelacije. Pri izdaji potrdil o namenski rabi zemljišča gre za izdajo potrdil iz uradne prostorske evidence občine. Opažamo, da je v porastu prenos zemljišč na mlade generacije, še posebno tam, kjer gre za starejše objekte in z njimi povezano večje vzdrževanje.

2.8.7 Odmera komunalnega prispevka

Občina Sevnica, Oddelek za okolje in prostor, na podlagi določb zakona o prostorskem načrtovanju izdaja odločbe o odmeri komunalnih prispevkov investitorjem gradnje objektov. Pred izdajo gradbenih dovoljenj morajo investitorji po zakonu o graditvi objektov poravnati Občini Sevnica komunalni prispevek za uporabo lokalne javne cestne in komunalne infrastrukture.

Na vlogo investitorja ali na zahtevo Upravne enote Sevnica pred izdajo gradbenega dovoljenja je bilo v letu 2011 knjiženih 185 zadev za odmero komunalnega prispevka. V upravnem postopku na prvi stopnji je Oddelek za okolje in prostor izdal 201 odločbo o odmeri komunalnega prispevka, od tega je bilo 35 odločb za priključitev obstoječih objektov na javni vodovod, samo za stanovanjske objekte 23. Poleg pa še 7 sklepov v zvezi obročnega plačila komunalnega prispevka in poprave napak. Razlika v številu odločb glede na število zadev je zaradi obravnave pritožb za obnove postopkov in izdaje nadomestnih odločb. Investitorji kot stranke v postopku lahko zahtevajo obnovo postopka v zvezi uveljavljanja preteklih vlaganj v javno infrastrukturo in s tem zmanjšanje odmere komunalnega prispevka. Takih primerov je bilo 25 v letu 2011, ob že v prvih odločbah uveljavljenih preteklih vlaganj. Poleg tega je bilo v letu 2010 še 5 pritožb obravnavanih na drugi stopnji in izdane 3 zavrnjene odločbe, ena odobrena s strani Župana Občine Sevnica v zvezi zmanjšanja odmere komunalnega prispevka, ena zadeva pa je še v postopku. Ob tem ni zanemarljiv podatek, da je bilo izdano 35 odločb za priključitev obstoječih objektov na javni vodovod, od tega 23 odločb za stanovanjske objekte, ki se postopoma zaradi slabe lastne oskrbe in izboljšanja javne vodooskrbe priključujejo na javne vodovodne sisteme v upravljanju JP Komunala d.o.o. Sevnica. Tako je glede na leto 2010 v letu 2011 še vedno velik skoraj 10 % porast števila izdanih odločb o odmeri komunalnega prispevka za gradnje in s tem posredno tudi števila izdanih gradbenih dovoljenj. Največ skupaj 56 odločb je za odmero komunalnega prispevka za gradnjo stanovanjskih hiš, kar 11 več kot leta 2010, od tega 36 za nove stanovanjske hiše, kar je 5 več kot v letu 2010 (31), ostalo so rekonstrukcije, dozidave in nadzidave obstoječih stanovanjskih objektov. Izmed novih je 13 nadomestnih stanovanjskih hiš. Potem sledi gradnja kmetijskih objektov, od katerih je največ zidanic in sicer 29, od tega 18 novih(4 nadom.), 6 dozidav obstoječih vinskih kleti, ter 5 kleti za sadje. Glede na leto 2009, ko je bilo postopkov v zvezi zidanic le 19, jih je bilo lani 27 in letos kar 29. Izdane so bile tudi tri odločbe za gradnjo oz. dozidavo hlevov za rejo živali, od katerih je en investitor odstopil od gradnje. Opazno je število gradenj drugih kmetijskih objektov, katerih je 21, tako dozidav in novogradenj remiz, gospodarskih poslopij in silosov. Ostalo pa so drugi objekti in sicer poslovni objekti za dejavnost (gradnja poslovno-skladiščnega objekta, avtomehanične delavnice, mizarske delavnice, dozidava proizvodnih prostorov, dozidava gostinskega objekta, dozidava delavnice, gradnja bencinske črpalke itd.).

Med odločbami za gradbeno dovoljenje kot tudi odmere komunalnega prispevka sta bili tudi zadevi v zvezi dozidave zdravstvenega objekta v Sevnici(nadstreški, dvigalo). Ob izdaji odločbe za odmero komunalnega prispevka sta bili za javne ureditve v delni vrednosti odmerjenega komunalnega prispevka, ki so bile določene v projektni dokumentaciji, poleg dela plačila komunalnega prispevka sklenjeni tudi dve pogodbi o opremljanju zemljišč, ki jih morata investitorja realizirati do izdaje uporabnega dovoljenja za novozgrajene objekte. V letu 2011 sta bila v postopku tudi Občina Sevnica in sicer za gradnjo sekundarne kanalizacije Sevnica – Boštanj in Elektro Celje d.d. za izboljšanje elektrifikacije in dograditve omrežja. Na splošno se v letu 2011 nadaljuje trend nadomeščanja in urejanja obstoječih objektov (rekonstrukcija, dozidava,nadzidava), sicer je manj rušitev obstoječih objektov (20 objektov) in nadomestitev le teh, opazno pa je več dozidav in posegov na obstoječih objektih, kar je tudi dobro za obstoječi stavbni fond in pozitiven premik v smeri urejanja stavbnih zemljišč ter ohranjanja kmetijskih površin.

Velik problem je še vedno legalizacija objektov, v letu 2011 je bilo v postopku odmere komunalnega prispevka skupaj kar 46 legalizacij objektov. Ne gre samo za objekte v celoti ampak tudi za dozidave in nadzidave. Največ 27 je legalizacij gospodarskih poslopij, od tega

14 pri zidanicah. Ostalo so stanovanjske hiše 15, 4 pa pri poslovnih objektih. Veliko je neurejenih starih zadev izpred več let ali desetletij, nekaj tudi novih neskladnih gradenj. Postopek odmere komunalnega prispevka v zvezi legalizacije objekta je enak kot pri novogradnji.
V bodoče je potrebno dosledno izvajati postopke v zvezi odmere komunalnega prispevka za obstoječe objekte in pripraviti pogoje za odmere po uradni dolžnosti, ki jih omogoča zakonodaja in tudi občinski odlok, vse v smeri enake obravnave lastnikov objektov in zagotavljanja izvajanja proračuna. Odmerjeni komunalni prispevek je namenski vir za gradnjo javne infrastrukture in je eden od virov financiranja za lokalno javno infrastrukturo. Usmerjanje gradnje objektov na infrastrukturno opremljena stavbna zemljišča terja zagotavljanje finančnih sredstev iz proračuna za gradnjo javne komunalne in cestno infrastrukture, ter tako prispeva k izboljšanju pogojev in kvalitete bivanja. Ob izpolnjevanju navedenih pogojev bodo tako tudi cilji doseženi.

2.8.8 Lokalne ceste

1. Vzdrževanje gozdnih cest

Na podlagi Uredbe o pristojbini za vzdrževanje gozdnih cest, ki jih lastniki gozdov vplačajo na posebnem računu pri Upravi RS za javna plačila in se razporejajo na podlagi razdelilnika, skupaj v sodelovanju z Ministrstvom za kmetijstvo gozdarstvo in prehrano, Zavoda za gozdove ter Občino Sevnica, izvajamo in zagotavljamo redno vzdrževanje gozdnih cest, ki jih vsako leto posebej s pogodbenim razmerjem določi Zavod za gozdove. V letu 2011 je bilo za vzdrževanje gozdnih cest namenjeno 46.722 EUR.

2. Redno vzdrževanje lokalnih cest

Občina Sevnica ima 231,2 km lokalnih cest, ki se redno vzdržujejo za zagotavljanje prevoznosti in osnovnega nivoja prometne varnosti. Redno vzdrževanje občinskih cest obsega zimska in letna vzdrževalna dela za ohranjanje kategoriziranih lokalnih cest v dobrem stanju, zagotavljanje stalne prometne varnosti in prevoznosti občinskih cest, izvajanje nadzora nad stanjem občinskih cest in njihovega varovalnega pasu ter vzpostavitev prevoznosti cest ob naravnih in drugih nesrečah. Občina Sevnica je v letu 2010 podelila koncesijo za izvajanje rednega vzdrževanje lokalnih cest, za obdobje 4 let in sicer za obdobje med 01.11.2010 in 01.11.2014. Koncesijo za vzdrževanje lokalnih cest na levem bregu reke Save je pridobilo podjetje - CGP d.d. iz Novega mesta, za desni breg reke Save pa podjetje Gradnje d.o.o. iz Boštanja.
Posegi investicijskega vzdrževanja lokalnih cest, ki so zajemali sanacije vozišč manjšega obsega, obnove in gradnje naprav za odvajanje meteornih voda, postavitve varovalnih ograj ipd…, so se izvajali skladno s plani in glede na nujnost potrebe zagotavljanja varnosti prometa.
Investicijski posegi (rekonstrukcije vozišč in objektov, razširitve in preplastitve vozišč ipd..) se več–letno planirajo kot samostojne postavke v Načrtu razvojnih programov in vsako-letno uvrščajo v plan Proračuna Občine Sevnica v okviru razpoložljivih sredstev.
Za varnost prometa na lokalnih cestah, se je na osnovi evidentiranih letnih potreb redno obnavljala vertikalna in talna prometna signalizacija.

3. Gradnja cestne infrastrukture

3.1 Izvajale so se aktivnosti v zvezi prevzemov in končnih plačil za izvedena dela za investicije na lokalni cestni infrastrukturi:

- obnova opornih zidov na LC Drožanjska,
- ureditev LC Trg svobode,
- obnova komunalnih vodov pod klavnico na LC 372091,
- obnova LC in vodovoda Jazbinšek,
- obnova met. kanalizacije na LC pri Lekos-Rihtar,
- ureditev LC Kvedrova pri Ž. P.,
- rekonstrukcija LC Komunala – NHM,
- ureditev pločnikov Hinjce,
- gradnja meteorne kanalizacije na LC 372281.

3.2 Rekonstrukcija LC Radna

Izvedena je rekonstrukcija 300m dolgega pododseka LC 372232 Radna. Na pododseku je obnovljeno in delno razširjeno vozišče z meteornim odvodnjavanjem, dograjen je pločnik in obnovljena javna razsvetljava.
V sodelovanju s podjetjem Siliko d.o.o., je na enak način obnovljenih še nadaljnjih 150m lokalne ceste.

Uresničitev ciljev: Vsi zastavljeni cilji na področju gradnje in vzdrževanja lokalnih cest so bili doseženi.

2.8.9 Državne ceste

1. Študije na področju cestne infrastrukture

Pripravljala in dopolnjevala se je projektna dokumentacije za posege na državnem cestnem omrežju s spremljevalnimi ureditvami:

- rekonstrukcija reg. ceste in gradnja pločnika Loka-Račica ter Šentjur-Breg,
- rekonstrukcija cest in gradnja pločnika v Boštanju,
- rekonstrukcija Kvedrove ceste,
- dodatne ureditve ob rekonstrukciji regionalne ceste skozi Sevnico,
- spremembe projektne dokumentacije za pločnike Planinska,
- izvajale so se aktivnosti za nadaljevanje gradnje pločnika v Tržišču in Blanci ob državni cesti.

2. Gradnja državnih cest

2.1 Izvajale so se aktivnosti v zvezi prevzemov in končnih plačil za izvedena dela za investicije, pri katerih je bila Občina sofinancer:

- rekonstrukcija reg. ceste skozi Sevnico – I. in II. faza,
- rondo Barbara – Krmelj.

2.2 Izvajale so se aktivnosti v zvezi predvidenih posegov na državnem cestnem omrežju, vključno z obravnavami in posredovanjem pobud za spremembe prometnih ureditev.

Uresničitev ciljev: Vsi zastavljeni cilji na področju gradnje državnih cest so bili doseženi.

2.8.10 Stanovanjsko gospodarstvo

Občina Sevnica je v letu 2011 izvajala vzdrževalna dela po posameznih stanovanjih in objektih iz svojega lastniškega fonda. Skladno z pogodbo je dela izvajalo podjetje Terca d.o.o. Šentrupert, ki je upravnik stanovanj v lasti občine Sevnica.

Dela na vzdrževanju stanovanj in objektov so se izvajala v skladu z načrtovanim. Izvajala so se predvsem popravila na instalacijah v kopalnicah, zamenjave stavbnega pohištva (zunanja okna, balkonska vrata), popravilo elektroinštalacij in druga vzdrževalna dela potrebna za nemoteno uporabo posameznih stanovanjskih enot in skupnih prostorov. Za popravila in zamenjavo posameznih delov na skupnih delih in napravah (strehe, stopnišča, funkcionalno zemljišče okrog objektov…), pa so se stroški krili iz zbranih sredstev t.i. rezervnega sklada.

Na razpis za dodelitev neprofitnih stanovanj v občini Sevnica je prispelo 19 vlog, od katerih je bilo 15 prosilcev tudi pravnomočno uvrščeno na prednostno listo.

Sklenjenih je bilo 7 novih najemnih pogodb, 5 aneksov k najemnim pogodbam za stanovanja in 1 pogodba o prenosu upravljanja za enosobno stanovanje. Dodelitve stanovanj so se izvajale skladno s sprejeto prednostno listo za dodelitev neprofitnih stanovanj iz meseca junija.

Uresničitev ciljev: Vsi zastavljeni cilji na področju stanovanjskih zadev so bili doseženi.

2.8.11 Zaščita, reševanje in pomoči

Organizacija sil za zaščito, reševanje in pomoč je v Občini Sevnica organizirana skladno s sprejeto zakonodajo, ki opredeljuje in zavezuje organizacijo zaščite, reševanja in pomoči na nivoju občine.

V letu 2011 so bila izvedena usposabljanja tako na regijskem nivoju Posavja, kot tudi na državnem nivoju v IC za ZiR na Igu pri Ljubljani. Izvedeno je bilo tudi dopolnilno usposabljanje iz prve pomoči v organizaciji OZRK Sevnica. Skupno je opravilo 12-urni dopolnilni tečaj za bolničarja 12 pripadnikov. Poleg tega je bilo izvedeno tudi temeljno 70-urno usposabljanje za bolničarja. Občina Sevnica je bila skupaj z URSZR – izpostava Brežice in OŠ Sava Kladnika organizator regijskega preverjanja ekip prve pomoči civilne zaščite in rdečega Križa, ki je potekalo v maju na področju naše občine. Zmagovalna ekipa OZRK Sevnica se je udeležila tudi državnega preverjanja, ki je bilo oktobra v Brežicah. 1 član OŠCZ je opravil temeljno usposabljanje v IC za ZiR na Igu. 2 člana občinskega štaba za CZ sta se udeležila tudi modulov CZ v okviru evropskega mehanizma civilne zaščite, ki ga je izvajala URSZR (Uprava RS za zaščito in reševanje) skupaj z DUZS (Državna uprava za zaštitu i spašavanje) iz Hrvaške in THW (Službo za tehnično pomoč) iz Nemčije.

Občina Sevnica je sodelovala z Gasilsko zvezo Sevnica in prostovoljnimi gasilskimi društvi v občini Sevnica na osnovi podpisane pogodbe o opravljanju javne gasilske službe. Občina Sevnica je na osnovi sprejetega proračuna tudi namenila finančna sredstva za izvajanje dejavnosti na področju ZiR. Gasilski zvezi Sevnica se nakazuje vsa požarna taksa, ki je dodeljena s strani Požarnega sklada RS. Na osnovi sklenjenih pogodb pa so bila plačana tudi sredstva Potapljaškemu društvu Vidra, ki skrbi za reševanje iz vode na področju občine Sevnica in pa Planinskemu društvu Lisca, ki je zadolženo za začasno nastanitev in evakuacijo.

Na osnovi sklenjene pogodbe je Gasilska zveza Sevnica v imenu in po pooblastilu občine Sevnica izdelovala načrte zaščite in reševanje za posamezne vrste nesreč. Izdelovale so se priloge k posameznim načrtom ZiR. Z izdelavo načrtov in prilog se intenzivno nadaljuje tudi v letu 2012, nadaljevali pa bomo tudi z izdelavo nove ocene ogroženosti za področje naše občine. Tudi v letu 2011 so potekala usklajevanja z upravljavci HE na spodnji Savi glede izdelave načrtov v primeru povišanega vodostaja zaradi morebitne porušitve pregrade. Na nivoju URSZR je bila imenovana delovna skupina za izdelavo ocene ogroženosti in izdelavo načrta zaščite in reševanja za celotno verigo HE na spodnji Savi.

Zaščitno-reševalne aktivnosti so se izvajale ob lokalnih neurjih v juliju in v septembru. Na napake pri dokončnih ureditvah infrastrukture ob izgradnji HE smo ponovno opozorili pristojne službe in izvajalce teh ureditev.

URSZR izvaja nemoteno javno alarmiranje iz Centra za obveščanje Brežice, saj so vse sirene prešle v njihovo upravljanje. Na novo je bila postavljena sirena na HE Vrhovo v neposredni bližini naše občine, ki se po potrebi proži skupaj z sireno na PGD Breg.

Občina Sevnica je bila v začetku marca skupaj z URSZR – Izpostava Brežice in ostalimi posavskimi občinami organizator proslave ob svetovnem dnevu CZ za področje Posavja. Srečanje je potekalo v Brežicah.

Uresničitev ciljev: Pri izvajanju nalog ZRP smo izvedli usposabljanja pripadnikov sil ZRP. Nemoteno je bilo tudi financiranje služb ZRP, ki jih izvaja občina skladno s predpisi. Z izdelavo načrtov ZRP za posamezne nesreče nadaljujemo tudi v letu 2012.

2.9 ODDELEK ZA GOSPODARSKE DEJAVNOSTI

2.9.1 Gospodarstvo

Občina Sevnica na področju razvoja gospodarstva pomaga podjetnikom s subvencijami in nepovratnimi sredstvi. Za vsak ukrep občina vsako leto pripravi javni razpis na podlagi Pravilnika o dodeljevanju finančnih sredstev iz občinskega proračuna za pospeševanje razvoja malega gospodarstva v Občini Sevnica (Uradni list RS 25/2009-UPB, 41/2009).

Sofinanciranje različnih ukrepov po pravilniku predstavljajo neobvezno nalogo naše lokalne skupnosti. V letu 2011 je bil objavljen javni razpis, ki je z zbiranjem vlog zaključil 31.08.2011 za naslednje ukrepe:

A. USPOSABLJANJE IN IZOBRAŽEVANJE ZAPOSLENIH V PODJETJIH
B. ODPIRANJE NOVIH DELOVNIH MEST
C. PODJETNIŠKO SVETOVANJE
D. NALOŽBE V NAKUP NOVE OPREME IN NEMATERIALNIH INVESTICIJ
E. PROMOCIJA IZDELKOV IN STORITEV

Tekom leta so pri proračunu nastala nova dejstva zaradi spremenjenih gospodarskih gibanj ter predvsem zaradi neprejemanja rente NSRAO. Na podlagi Sklepa o začasnem zadržanju izvrševanja proračuna Občine Sevnica za leto 2011 številka 410-0036/2011 z dne, 26.08.2011 pa so se ustavili nadaljnji postopki izvedbe razpisa. Sledila je potrebna izredno zahtevna uskladitev rebalansa. Občina Sevnica zaradi zgoraj navedenih novih dejstev sredstev za navedeni razpis iz proračuna ni mogla zagotoviti, zato so se za zgoraj navedene ukrepe zagotovila le sredstva za poplačilo obveznosti iz leta 2010. Za razliko sredstev glede na plan 2011, za katero Občina ni prevzela obveznosti, pa se niso uvrstila v rebalans B 2011.

Kot je določeno v 2. členu Pravilnika o dodeljevanju finančnih sredstev iz občinskega proračuna za pospeševanje razvoja gospodarstva v Občini Sevnica (Ur.l. RS, št. 25/09 - UPB, 41/09), se sredstva za pospeševanje razvoja gospodarstva občine zagotavljajo iz občinskega proračuna, njihovo višino pa določi občinski svet z odlokom o proračunu za tekoče leto.

Prav tako je v 217. členu Pravilnika o postopkih za izvrševanje proračuna Republike Slovenije (Ur.l. RS, št. 50/07) določeno, da neposredni uporabnik oz. občina lahko prične s postopkom za dodelitev sredstev, to je z izvedbo javnega razpisa, če ima za dodelitev sredstev v svojem finančnem načrtu zagotovljene proste pravice porabe v potrebni višini in so izpolnjeni drugi pogoji za prevzemanje obveznosti, ki jih določajo zakoni in podzakonski predpisi, ki urejajo porabo proračunskih sredstev ter področna zakonodaja.

Glede na to, da v Odloku o rebalansu B proračuna Občine Sevnica za leto 2011, sprejetega na nadaljevanju 8. redne seje Občinskega sveta Občine Sevnica, dne 5.10.2011, ni bilo zagotovljenih sredstev za dodelitev proračunskih sredstev za namene pospeševanja razvoja gospodarstva, občina ni mogla izvesti predmetnega javnega razpisa.

Javni razpis je bil preklican pred vsebinskim odločanjem komisije o ustreznosti posameznih vlog prijaviteljev, torej pred samim odpiranjem ponudb in pred izdajo sklepov. Prejete ter neodprte vloge na razpis so se z obrazložitvijo vrnile vlagateljem.

V občini obstaja problem pomanjkanja določenih strokovnih kadrov, ki jih je težko pridobiti. To velja predvsem za kadre tehničnih usmeritev, in sicer tako s poklicno, srednješolsko kot tudi z univerzitetno izobrazbo. In prav ta problem poskušamo reševati z **razpisovanje štipendij preko Posavske štipendijske sheme,** tako, da bi si lahko podjetja že vnaprej zagotovila kadre, ki jih nujno potrebuje, srednješolci in dijaki pa bi si zagotovili, da imajo po končanem šolanju zagotovljeno zaposlitev. Regionalna razvojna agencija Posavje je v

sodelovanju z Občino Brežice, Občino Krško in Občino Sevnico, objavila javni razpis za štipendije v Posavski štipendijski shemi, kjer je soudeležba sofinanciranja zainteresiranih podjetij (30%), Javnega sklada RS za razvoj kadrov (50%) in občine (20%). V razpisu v letu 2010 za šolsko leto 2010/2011 je interes za štipendiranje dijakov in študentov izkazalo 5 sevniških podjetij (Stilles, Inkos, Armat, Kmečka zadruga Sevnica in Siliko) in podalo prijavo za 24 štipendij, od tega pa je navedenih 5 podjetij, dobilo 12 štipendistov. Štipendijo skupaj s štipendisti preteklih let prejema 26. dijakov in študentov od tega imata 2 študenta štipendijo za tujino s področja kulture, skupno pa je vključenih 9 sevniških podjetij. V šolskem letu 2011/2012 je vključenih v shemo štipendiranja 29 dijakov in študentov, od tega 2 s področja kulture v tuijini ter 10 podjetij (Siliko d.o.o., Les-kro d.o.o., Stilles d.o.o., Preis Sevnica d.o.o., Hribšek Srečko s.p., Kmečka zadruga Sevnica z.o.o., Armat d.o.o. Šentjanž, Inkos d.o.o. Krmelj, Doga d.o.o., NIO d.o.o.).

Namen in cilj tega razpisa je bil, da smo spodbujali podjetnike k štipendiranju in s tem spodbudili mlade, da po končanem šolanju ostanejo v domačem okolju z zagotovljeno službo v podjetju, ki ga je štipendiralo. Podjetja pa si že tekom šolanja štipendistov vzgajajo dobre delavce.

Občina Sevnica je soustanoviteljica **Regionalne razvojne agencije**, kateri namenja iz občinskega proračuna sredstva za pokrivanje plač in materialnih stroškov. Sredstva so bila na podlagi letne pogodbe in programa zavoda, ciljno usmerjena za sofinanciranje naslednjih programov in nalog: spremljanje, poročanje in nadzor izvajanja regionalnih programov; informiranje, svetovanje in pomoč pri pripravi regionalnih projektov; splošne, informativne, svetovalne in pospeševalne naloge pri spodbujanju razvoja regije; promocija regije in investicij v regiji; svetovanje in pomoč pri prijavi projektov na razpise za dodeljevanje regionalnih spodbud; administrativne, strokovne in tehnične naloge pri pripravi in izvedbi skupnih razvojnih projektov iz regionalnega razvojnega programa; izvajanje aktivnosti Garancijske sheme Posavje; izvajanje aktivnosti projekta RDO, Posavske štipendijske sheme. Tekom leta so pri proračunu nastala nova dejstva zaradi spremenjenih gospodarskih gibanj ter predvsem zaradi neprejemanja rente NSRAO, zato so se RRA Posavje zmanjšala sredstva za 20 % glede na plan 2011 in bila tudi v zmanjšanem obsegu nakazana.

V maju 2010 je Ministrstvo za gospodarstvo objavilo javni razpis za pridobitev sredstev ESRR za izvedbo aktivnosti **regionalnih destinacijskih organizacij**. Na razpis se je v imenu posavskih občin prijavila RRA Posavje, ki navedeni projekt tudi vodi. Celotna vrednost projekta, ki traja od leta 2011 do 2012 je 315.600 EUR, občine skupaj financiramo 162.800 EUR, od Ministrstva za gospodarstvo pa dobimo 152.800 EUR. Vrsta odhodka v 2011: stroški zunanjih izvajalcev 153.600,00 EUR. Vrsta prihodka v letu 2011 Ministrstvo za gospodarstvo 74.690,00 EUR. V projektu so sodelovale občine v letu 2011 v skupnem znesku 78.910,00 EUR: Bistrica ob Sotli 4.160,58 EUR, Brežice 30.840,25 EUR, Kostanjevica na Krki 2.561,46 EUR, Krško 22.090,31 EUR, Radeče 4.751,72 EUR, Sevnica 14.505,68 EUR. Razlika neizkoriščenih sredstev po planu v letu 2011 se bo porabila namensko v skladu s projektom v letu 2012.

Občina Sevnica je na JP Komunali, ki je imela na razpolago cca 80m2 praznih prostorov, v letu 2010 vzpostavila **Podjetniški inkubator.** Od leta 2010 se potencialnim inkubirancem predstavlja zadeva, trenutno pa je v inkubator vključen en inkubiranec. Cilj projekta je vzpostavitev podjetniške razvojne infrastrukture, ki bo svojim članom nudila potrebne delovne prostore za zagon podjetja in podporne storitve. Podjetniški inkubator bo še najprej evidentiral potencialne člane podjetniškega inkubatorja, skupaj z njimi ocenjeval poslovne ideje, pripravljal poslovne načrte, pomagal pri izvedbi postopkov za ustanovitev podjetij ter koordiniral pripravo prostorskih in drugih pogojev za delo in poslovanje članov. V času inkubacije pa bo Podjetniški inkubator članom zagotavljal najem poslovnih prostorov pod ugodnimi pogoji ter jim subvencioniral preko občine svetovalne storitve (poslovno zamisel, poslovni načrt, računovodstvo. Odbor za gospodarstvo je zadolžil Območno obrtno

podjetniško zbornica Sevnica naj se aktivno vključi v iskanje novih zaposlitev v okviru podjetniškega inkubatorja za delovna mesta z višjo dodano vrednostjo.

Namen vseh spodbud v gospodarstvu je zagotoviti dober gospodarski razvoj, ki se povezuje z ekonomsko močjo občine. V občini so pogoji za razvoj podjetništva ugodni, kar kažejo tudi predvidene in že obstoječe poslovne cone.

2.9.2 Turizem

Skladno s **Pogodbo o zagotavljanju finančnih sredstev za izvajanje dejavnosti Zavoda za kulturo, šport, turizem in mladinske dejavnosti** je Občina Sevnica dolžna zagotavljati del sredstev za delovanje zavoda. Navedena kvota predstavlja torej del sredstev za izvajanje turistične dejavnosti iz neprofitne dejavnosti. Sredstva na tej postavki so namenjena tudi za delovanje Turistične zveze Občine Sevnica. Zavod upravlja na področju turizma z objektom, za katerega ima sklenjeno najemno pogodbo z Mercatorjem. V njem se nahaja TIC (turistično informacijska pisarna), kot tudi TA (turistična agencija). Pri tej postavki pa je zajeto tudi ¼ stroškov uprave. Ti stroški vsebujejo stroške izdaje časopisa Grajske novice, stroške za prireditve, ki se izvedejo v okviru občinskih prireditev in prireditev... Tekom leta so pri proračunu nastala nova dejstva zaradi spremenjenih gospodarskih gibanj ter predvsem zaradi neprejemanja rente NSRAO, zato so se KŠTMju na tej postavki zmanjšala sredstva za 22 % glede na plan 2011.

Tudi v tem letu je bil izveden **razpis s področja turizma** na podlagi Pravilnika o vrednotenju in sofinanciranju turističnih prireditev v občini Sevnica (Ur. list RS št. 14/07 in 119/07). Izvajalci turističnih prireditev, ki so bili upravičeni do teh sredstev so pravne osebe oziroma društva, združenja in zveze, ki so registrirani za izvajanje dejavnosti, opredeljenih v javnem razpisu in delujejo v Občini Sevnica, organizatorji prireditve, ki so lokacijsko vezani na Občino Sevnica in krajevne skupnosti v Občini Sevnica. Predmet tega pravilnika je sofinanciranje izvedenih turističnih in drugih prireditev v Občini Sevnica, katerih cilj je bil dosežen, kajti dosegli smo povečanje turističnega obiska oziroma promocijo kraja, ki pa vpliva na turistični razvoj posameznega kraja ter celotne občine. Po razpisu v letu 2011 je občina sofinancirala 21. vlagateljem 55 prireditev. Izvajalci prireditev so podali svoje zahtevke po izvedbi prireditev, ki so se izvajale skozi celotno leto 2011.

Turistična dejavnost v občini se postopoma izboljšuje in prav gotovo razpis za sofinanciranje turističnih prireditev pripomore k temu, da se društva in drugi izvajalci turističnih prireditev trudijo delati še boljše in širše. Zavod KŠTM se trudi, da bi se razvijale turistične kmetije, da se izletniški turizem usmeri v stacionarni, da se povečuje število ležišč. Zavzemajo se, da bi se turistična ponudba, ki je po občini, povezala in da bi bila bolj razvita in prepoznavna, da bi se izoblikovali tipični proizvodi. Pri turizmu na kmetijah je potrebno razvijati ponudbo, ki bo turistu ponudila tisto, kar pričakuje od turistične ponudbe in česar mu drugod ne morejo ponuditi. Zavod KŠTM se v sodelovanju z Regionalno razvojno agencijo Posavje prav tako trudi, da bi se turistična dejavnost povezala s sosednjimi. V občini se poskuša še bolj razvijati turistično infrastrukturo. V turizmu je zaslediti pomanjkanje strokovnega kadra, predvsem turističnih vodičev.

Mobilni turistični vodnik predstavlja novost na področju turizma v Sloveniji. Namenjen je razvoju in izboljšanju lokalne turistične ponudbe. Predvsem gre za širjenje prepoznavnosti turističnih znamenitosti in dodatek k lokalni turistični ponudbi, ki je namenjen tako domačim kot tujim obiskovalcem. Storitev je v skladu s smernicami Razvojnega načrta in usmeritvami slovenskega turizma 2007-2011. Mobilni turistični vodnik vpostavlja dvosmerno komunikacijo med turistom in turističnim ponudnikom. Na eni strani turistični ponudbnik preko sodobnega komunikacijskega kanala (mobilnega telefona) posreduje informacijo turistu, na drugi strani turist z uporabo storitve turističnemu ponudniku posredno sporoča podatke o svojem obisku. Storitev deluje 24 ur na dan, vse dni v tednu, zato je omogočena prav vsakomur, ki obišče turistično lokacijo. Enostavna uporaba klica omogoča pridobivanje informacij ne le aktivni

populaciji, temveč tudi tistim malo starejšim in mlajšim turistom. Obiskovalci znamenitosti občine Sevnica že od leta 2010 na inovativen način pridobivajo osnovne informacije o znamenitostih, ki jih obiščejo. Ob znamenitostih so postavljene modre table mTURIST, s pomočjo katerih slovensko govoreči in pa zlasti tuje govoreči turisti lahko pridobili osnovne informacije o kraju obiska tudi takrat, ko jih ne spremlja turistični vodič. Značilne modre table z velikim modrim i-jem v rumenem krožcu poleg dvojezičnega imenovanja znamenitosti ponujajo še telefonsko številko znamenitosti. Obiskovalci s svojimi mobilnimi telefoni pokličejo navedeno osnovno telefonsko številko 041 184-818, nato pa še številke znamenitosti, na kateri jim bo podana razlaga v treh jezikih: slovenskem, angleškem in nemškem. Investicijo je izvedla Občina Sevnica, strokovno in tehnično pomoč pri pripravi vsebin in postavitvi pa je prispeval KŠTM Sevnica. V prvi fazi so table postavljene na petih mestih, in sicer na Ajdovskem gradcu (041 184-818, 441#), Gradu Sevnica (041 184-818, 451#), v starem mestnem jedru Sevnice (041 184-818, 471#) ter v dveh vaseh, ki sta bili v prejšnjih letih imenovani za najlepši hribovski vasi v Sloveniji, in sicer na Razborju pod Lisco (041 184-818, 461#) in v Leskovcu nad Šentjanžem (041 184-818, 481#). Sistem omogoča spremljanje pogostosti uporabe tega sistema in rezultati bodo pokazali smiselnost nadaljnje postavitve teh tabel ob znamenitostih občine Sevnica, verjamemo pa, da je postavitev teh tabel prispevala k zadovoljstvu obiskovalcev naših krajev.

Občina Sevnica na podlagi **Zakona o trgovini in Pravilnika o minimalnih tehničnih in drugih pogojih, ki se nanašajo na prodajne objekte za opravljanje trgovinske dejavnosti in pogojih za prodajo blaga zunaj prodajaln, mora zagotoviti mesto za prodajo blaga, kjer lahko kmetje oz. zainteresirani prodajalci prodajajo svoje izdelke**. V letu 2002 se je uredil prostor tržnice v Trgovsko poslovnem centru Sevnica (v nadaljevanju TPC Sevnica). Zaradi neustreznosti lokacije in onesnaženosti, nezainteresiranosti prodajalcev za prodajo na tej lokaciji ter na pobudo odbora za gospodarstvo, je Občina Sevnica pristopila k iskanju nove, primernejše lokacije za oživitev tržnice v Sevnici. Od leta 2007 dalje je nova lokacija, kjer se izvaja Kmečka tržnica, prostor pri objektu Nove ljubljanske banke, na Trgu svobode, na javni površini, na parcelni številki 493/12. Na tej Kmečki tržnici je poudarek prodaje doma pridelanega sadja in zelenjave s kmetij ter pekovskih dobrot kmečkih žena. Kmečka tržnica je bila v teh letih izjemno dobro sprejeta tako med prodajalci kot med kupci. Občina si prizadeva, da bi kmečka tržnica še naprej dobro delovala in se širila, zato bi želeli zagotoviti trajni prostor oziroma navedeni prostor še boljše in primernejše urediti. V letu 2011 smo Projekt prijavili na program LEADER v katerem pa navedeni projekt ni dosegel zadostnega števila točk in posledično nismo dobili sredstev za izvedbo. Projekt v prihodnosti ne bo zastal. V skladu z idejno zasnovo bo občina zagotovila sredstva za postavitev novih, prostoru primernejših stojnic za večje število ponudnikov. Navedeni strošek je predstavljal idejno zasnovo ureditve kmečke tržnice, DIIP za prijavo na razpis projekta ter ostale administrativne stroške prijave vloge. V prihodnosti se predvideva, da bi se notranjost zaklonišča, ki se nahaja v neposredni bližini kmečke tržnice, preuredila v prostor za potrebe tržnice, kar bi bilo zelo dobrodošlo v zimskih časih. V notranjosti bi se postavile še dodatne stojnice, tako da bi bila mogoča prodaja še ostalih kmečkih izdelkov, ki jih na zunanjih stojnicah ni mogoče prodajati. Navedeno bo zagotovo ugodno vplivalo na izboljšanje ponudbe zdrave hrane. Radio Sevnica d.o.o. je lastnik prostorov v zaklonišču in izvedba preureditve bo mogoča po ureditvi lastniških razmerij z Radio Sevnica d.o.o..

2.9.3 Kmetijstvo

Občina Sevnica na področju razvoja kmetijstva pomaga kmetom s subvencijami in nepovratnimi sredstvi. Za vsak ukrep občina v začetku leta pripravi javni razpis na podlagi **Pravilnika o ohranjanju in spodbujanju razvoja kmetijstva in podeželja v občini Sevnica za programsko obdobje 2007 – 2013 (Ur. list RS št. 57/07).**

Na podlagi navedenega pravilnika je bil v začetku leta 2011 objavljen javni razpis za naložbe v kmetijska gospodarstva za primarno naložbo. Namen ukrepa je bil dosežen, kajti z

dodelitvijo sredstev smo dosegli posodobitev in prestrukturiranje primarne kmetijske proizvodnje, dvig dodane vrednosti in kakovosti v pridelavi, povečanje zaposlenosti v kmetijstvu in ohranjanje obdelanosti kmetijskih površin v občini. Sredstva so bila namenjena naložbam v lastno primarno pridelavo kmetijskih proizvodov, ki jih opredeljuje Priloga I k Pogodbi. Rezultat ukrepa se je pokazal v zmanjšanju proizvodnih stroškov, izboljšanju in preusmeritvi proizvodnje, izboljšanju kakovosti in ohranjanje in izboljšanje naravnega okolja ali izboljšanje higienskih razmer ali standardov za dobro počutje živali.

Po javnemu razpisu so bila v okviru **naložb za primarno proizvodnjo za posodabljanje kmetij** razdeljena sredstva 39. upravičencem (od prijavljenih 48) in izplačana 38. vlagateljem in **za urejanje pašnikov in izvedbo agromelioracijskih del kmetijskih zemljišč** razdeljena 33. upravičencem (od prijavljenih 35) in izplačana 29. vlagateljem. Vsem vlagateljem sredstva niso bila izplačana, ker so le ti odstopili od vloge oziroma niso oddali zahtevka. Skupaj je bilo realiziranih 71.802 EUR od odobrenih 76.926 EUR.

Po javnem razpisu za **pokrivanje operativnih stroškov transporta** je bil namen pokrivati operativne stroške tovornega transporta na odročnih, razpršenih območjih občine. Več let so se sredstva za navedeni razpis zagotavljala neposredno iz Proračuna Občine Sevnica. Predstavljala so neobvezno nalogo naše lokalne skupnosti. Tekom leta so pri proračunu nastala nova dejstva zaradi spremenjenih gospodarskih gibanj ter predvsem zaradi neprejemanja rente NSRAO. Na podlagi Sklepa o začasnem zadržanju izvrševanja proračuna Občine Sevnica za leto 2011 številka 410-0036/2011 z dne, 26.08.2011 pa so se ustavili nadaljnji postopki in objava izvedbe razpisa.

Po javnem razpisu za štipendiranje so bila sredstva namenjena štipendistom iz razpisa za šolski leti 2010/2011 in 2011/2012. Po razpisu v letu 2010 je bilo štipendiranih 8 dijakov in študentov. Namen ukrepa je spodbujanje uvajanja novih znanj in novih tehnologij kmetijske proizvodnje in podpora mladim prevzemnikom kmetij. Finančna pomoč je namenjena izobraževanju rednih dijakov, študentov kmetijskih strok iz Občine Sevnica, ki bodo po končanem šolanju ostali in delali na domači kmetiji kot njeni bodoči prevzemniki kmetij. Več let so se sredstva za navedeni razpis zagotavljala neposredno iz Proračuna Občine Sevnica. Predstavljala so neobvezno nalogo naše lokalne skupnosti. Tekom leta so pri proračunu nastala nova dejstva zaradi gospodarskih gibanj ter predvsem zaradi neprejemanja rente NSRAO. Na podlagi Sklepa o začasnem zadržanju izvrševanja proračuna Občine Sevnica za leto 2011 številka 410-0036/2011 z dne, 26.08.2011 pa so se ustavili nadaljnji postopki in objava izvedbe razpisa.

Za **delovanje kmetijskih društev** so bila sredstva razdeljena na podlagi razpisa in sicer za stroške ustrezne infrastrukture za delovanje (najem prostorov) ter za materialne stroške in stroške dela pisarne ter organov. Društva predstavljajo temelj za izmenjavo znanj in izkušenj med prebivalstvom, zato jih je potrebno spodbujati in dolgoročno tudi s tem dvigniti kvaliteto življenja na podeželju. Sofinanciranje neprofitnih združenj povezanih s kmetijstvom gozdarstvom in razvojem podeželja za pomoč pri stroških delovanja. Cilji ukrepa so ohraniti delovanje društev in jih spodbujati pri njihovem delovanju ter dvigniti kvaliteto življenja na podeželju. Sredstva so bila razdeljena 11. društvom. Skupaj je bilo realiziranih 5.736 EUR od odobrenih 6.000 EUR, ker društva niso izvedla vseh aktivnosti.

Za **ukrep tehnične podpore** za kritje stroškov organiziranja programov usposabljanja, svetovalnih storitev, organiziranje forumov in stroškov publikacij, katalogov je bilo 13. kmetijskih društvom odobreno 8.000 EUR, porabljeno pa 7.440 EUR, ker društva niso izvedla vseh aktivnosti.

Namen ukrepa je omogočiti kmetom pridobivanja novih znanj in novih tehnologij kmetijske proizvodnje ter možnosti koriščenja storitev svetovanj. Za zagotavljanje tehnične podpore se štejejo usposabljanje in izobraževanje kmetov v okviru društvene dejavnosti, izobraževanje,

usposabljanje in informiranje, svetovanje kmetov in članov njihovih družin. Cilj ukrepa je povečevati strokovno usposobljenost nosilcev kmetijskih gospodarstev in s tem konkurenčnost kmetijskih gospodarstev. V okviru tehnične pomoči so bile razpisane naslednje teme izobraževanj: izobraževanje in svetovanje rejcem za odpravo reprodukcijskih motenj pri kravah, izobraževanje in svetovanje rejcem v primeru vhlevitve pitanih govedi, izobraževanje in svetovanje rejcem v primeru prisotnosti glivičnih bolezni, prireja kakovostnega govejega mesa, kmetijska vozila v novi prometni zakonodaji – praktičen prikaz.

Namen ukrepa je bil dosežen, kajti vseh teh predavanj se je z zanimanjem udeležilo veliko število kmetov in članov njihovih kmetij.

Pri ukrepu javnega razpisa za **naložbe v predelavo in trženje kmetijskih proizvodov** želimo s spodbujanjem dopolnilnim dejavnostim ustvariti pogoje in možnosti za ustvarjanje novih delovnih mest ter realizacijo poslovnih idej članov kmečkega gospodinjstva. Namenjen je naložbam, ki so potrebne za začetek opravljanja dopolnilne dejavnosti ali za posodobitev in modernizacijo že obstoječe dopolnilne dejavnosti. Sredstva so bila namenjena za predelavo kmetijskih proizvodov, opredeljenih v Prilogi 1 o vrsti, obsegu in pogojih za opravljanje dopolnilnih dejavnosti na kmetiji (Uradni list RS, št. 61/05), kot so: sadje, zelenjave, žita, mleko, meso, les, zelišča, med, čebelji izdelki), prodaja kmetijskih pridelkov s kmetije, prodaja kmetijskih pridelkov z drugih kmetij in izdelkov, ki jih druga kmetija proizvaja v skladu s predpisi o dopolnilnih dejavnostih na kmetiji, turizem na kmetiji, dejavnost (storitve in izdelki), povezani s tradicionalnimi znanji na kmetiji; domača obrt. Cilji ukrepa je bil dosežen, saj so se s tem izboljšal dohodkovni položaj kmetijskega gospodarstva, ustvarjala so se nova delovna mesta, uveljavljale podjetniške iniciative članov kmečkega gospodinjstva. Na razpisu dopolnilnih dejavnosti so bila 3. vlagateljem odobrena sredstva v višini 8.603 EUR, realiziranih pa je bilo 6.695 EUR.

Namen **ukrepa pomoč za zaokrožitev zemljišč** je bil izboljšati posestno strukturo kmetijskih zemljišč in ureditev funkcionalne infrastrukture. Cilji ukrepa pa je z izvedbo menjav in združenj kmetijskih zemljišč zmanjšati razdrobljenost površin in tako povečati povprečno velikost parcel. Na razpis sta se prijavila dva vlagatelja katerima so bila odobrena sredstva v višini 1.500 EUR, izplačana pa enemu vlagatelju v znesku 796 EUR.

S strani MKGP je v okviru Javnega razpisa za ukrep 125, Izboljšanje in razvoj infrastrukture, povezane z razvojem in prilagoditvijo kmetijstva, Občina Sevnica v letu 2010 pridobila **sredstva za izvedbo komasacije**. Za uvedbo komasacije je bilo potrebno pridobiti 80 % soglasje lastnikov zemljišč od skupne površine, ki bo zaokroževala to območje. Ustanovljen je bil komasacijski odbor v sestavi Pavel Žnidaršič, Lakner Alojz in Pavkovič Martin, ki je ves čas izvajanja komasacije aktivno spremljal in sodeloval v vseh postopkih. Vlagatelj zahtevkov do podpore v okviru tega javnega razpisa je Občina Sevnica, upravičenci oziroma končni koristniki učinka dodeljenih nepovratnih sredstev pa so lastniki komasiranih zemljišč. Občina Sevnica je dne, 08.07.2009, v imenu lastnikov zemljišč na komasacijskem območju Arškega polja na UE Sevnica v skladu z veljavno zakonodajo vložila predlog za izdajo odločbe o uvedbi komasacijskega postopka na navedenem območju. V skladu z navedenim javnim razpisom znaša delež financiranja do 100 % upravičenih stroškov, od tega 75 % zagotovi EU, 25% pa RS, DDV pa ni upravičen strošek in je strošek občine. V skladu z Zakonom o javnih naročilih je bil izbran izvajalec geodetskih del Geodetska družba d.o.o. iz Ljubljane. V komasacijski postopek je bilo vključeno 29 lastnikov kmetijskih zemljišč, ki so posedovali 59 parcel na območju 14 ha. Izvedla so se dela na terenu, ki zajemajo geodetske meritve, analizo in ovrednotenje zemljišč, izdelava elaboratov, pripravo načrta novega stanja zemljišč in seznanitev lastnikov z novimi parcelami ter izgradnje novih poti. V skladu z Zakonom o kmetijskih zemljiščih (Ur. list RS št. 55/2003) vodi komasacijski postopek Upravna enota Sevnica. O vseh navedenih postopkih so bili lastniki seznanjeni in vabljeni na obravnave. Celotna vrednost projekta je znašala 57.423,68 EUR z DDV, DDV pa ni bil upravičen strošek

in ga je krila Občina Sevnica. Izvedba projekta je trajala 2 leti. V letu 2010 je bilo izvedeno 80 % investicije, v letu 2011 pa še preostalih 20%. Hkrati pa se je po izvedbi komasacije po projektu izvedla razgradnja starih poljskih poti, v letu 2012 pa se bo v skladu s projektom izvedla še vzpostavitev novih poljskih poti.

Na osnovi **Odloka o razglasitvi Cluzijevega svišča na Lovrencu** kot botanični naravni spomenik namenjamo dotacijo oškodovancem zemljišč.

V skladu z **Zakonom o zaščiti živali** (Ur.l. RS, št. 43/2007 – ZZZiv – UPB2) je lokalna skupnost dolžna zagotoviti oskrbo in zaščito zapuščenih živali, zaščito njihovega življenja, zdravja in dobrega počutja. Občina mora zagotovi najem boksa in oskrbo zapuščenih živali v zavetišču (azilu). Zavetišče je lokalna zadeva javnega pomena, ki se izvršuje kot javna služba, pri čemer mora biti na vsakih 800 registriranih psov v občini zagotovljeno eno mesto v zavetišču. Občina Sevnica je zagotovila najemnino za 2,5 boksa. Za najem boksov in oskrbe za zapuščene živali so se sredstva za ta namen nakazovala izvajalcu na podlagi razpisa, ki je pridobil koncesijo države za opravljanje dejavnosti zavetišč.

Pri programu vinsko turističnih cest smo v letu 2011 izvajali aktivnosti in ob občinskih cestah postavili nove označevalne table po novem pravilniku. V naslednjih letih bomo morali pripraviti elaborat za označitev za Gornje Dolenjsko vinsko cesto, kot smo ga pripravili za Bizeljsko Sremiško vinsko cesto, kajti veljavna zakonodaja zahteva uskladitev. V nasprotnem primeru bi bile lahko označbe na naše stroške ob VTC odstranjene. Poskrbeti pa bomo morali tudi za nove označbe po novem pravilniku.

Občina Sevnica je skupaj z občinami Bistrica ob Sotli, Brežice, Kostanjevica na Krki, Krško in Radeče sofinancirala vzpostavljanje **Lokalne akcijske skupine za sredstva LEADER.** Sredstva bodo do leta 2013 dodeljena za izvajanje lokalne razvojne strategije in za izvedbene projekte na podlagi letnega programa Lokalne akcijske skupine, z namenom vključevanja lokalnih prebivalcev v načrtovanje in odločanje o razvoju ter priprava projektov javno zasebnega partnerstva. Sredstva so bila dodeljena za upravljanje lokalne akcijske skupine za sredstva »leader«.

05. junija 2008 je bil ustanovni zbor članov Lokalne akcijske skupine Posavje, v katero so poleg zasebnih in ekonomskih partnerjev vključeni tudi javni partnerji. Občina Sevnica je skupaj z občinami Krško, Brežice, Kostanjevica, Bistrica ob Sotli in Radeče, sofinancirala že vzpostavljanje Lokalne akcijske skupine za sredstva LEADER ter se tudi vključila v Lokalno akcijsko skupino Posavje. V upravnem odboru LAS deluje 7 izvoljenih članov in sicer za predsednika LAS Posavje Marija Imperl iz Kulturno turističnega rekreacijskega centra Radeče ter ostali člani Magda Krošelj iz Občine Krško, Roman Matjašič, predstavnik Občine Brežice, Majda Jazbec, predstavnica Društva kmečkih žena Sevnica, Maruša Mavsar iz Zavoda Neviodunum iz Krškega, Joško Kovač iz Kmečke zadruge Sevnica ter Sabina Žibert predstavnica Kostaka Krško. Nadzorni odbor pa sestavljajo Ana Bercko predstavnica Občine Bistrica ob Sotli, Zvone Černelič, predstavnik iz Združenja ekoloških kmetov Dolenjske, Bele Krajine in Posavja ter Tomislav Jurman, predstavnik podjetja Kenex d.o.o. iz Brežic.

S sproščanjem trga kmetijskih pridelkov se cene le-teh znižujejo, kar pomeni, zmanjševanje dohodka na kmetijskih gospodarstvih in s tem nujnost povečevanja obsega pridelave za vsaj delno ohranjanje življenjske ravni kmečke družine. Z našimi ukrepi na področju kmetijstva zagotovo prispevamo k povečevanju obsega pridelave, kajti trend EUja gre v smeri povečevanja tistih kmetij, ki imajo velikost nad 50 ha, kar pa pri nas in nasploh v Sloveniji zaostajamo. Z vsemi ukrepi smo prispevali k zmanjšanju proizvodnih stroškov, izboljšanje in preusmeritev proizvodnje, izboljšanje kakovosti in ohranjanje in izboljšanje naravnega okolja in izboljšanje higienskih razmer ali standardov za dobro počutje živali in spodbujati izobraževanje kmetov, ki vodi v učinkovitejšo pridelavo povezano s kvaliteto ter boljše trženje kmetijskih pridelkov. Poskušamo pa tudi reševati zaraščanje kmetijskih zemljišč, ki zmanjšuje

vrednost kulture krajine in je hkrati pomemben resurs za razvoj drugih panog, npr. turizma. Z razpisanimi štipendijami si želimo ohraniti naslednike kmetij, ki bodo nadaljevali kmetovanje. Dopolnilne dejavnosti na kmetijah so slabo razvite, zato jih poskušamo spodbujamo. Dopolnilne dejavnosti na kmetiji sami kmetiji dajejo dodano vrednost.

3 RAČUNOVODSKO POROČILO OBČINE SEVNICA ZA LETO 2011

3.1 BILANCA STANJA OBČINE SEVNICA NA DAN 31.12.2011

(v EUR)

SREDSTVA	
00 Neopredmetena sredstva in dolgoročne aktivne časovne razmejitve	14.814
02 Nepremičnine	57.419.799
03 Popravek vrednosti nepremičnin	5.076.960
04 Oprema in druga opredmetena sredstva	3.298.862
05 Popravek vrednosti opreme in drugih opredmetenih osnovnih sredstev	1.043.115
06 Dolgoročne kapitalske naložbe	75.491
07 Dolgoročno dana posojila in depoziti	0
08 Dolgoročne terjatve iz poslovanja	72.071
09 Terjatve za sredstva dana v upravljanje	14.875.922
10 Denarna sredstva v blagajni in takoj vnovčljive vrednostnice	201
11 Denarna sredstva na računih	73.919
12 Kratkoročne terjatve do kupcev	160.633
13 Dani predujmi in varščine	16.708
14 Kratkoročne terjatve do uporabnikov EKN	1.233.439
17 Druge kratkoročne terjatve	48.970
18 Neplačani odhodki	3.028.206
AKTIVA SKUPAJ	***74.198.960***
OBVEZNOSTI DO VIROV SREDSTEV	
21 Kratkoročne obveznosti do zaposlenih	60.122
22 Kratkoročne obveznosti do dobaviteljev	1.450.266
23 Druge kratkoročne obveznosti iz poslovanja	20.283
24 Kratkoročne obveznosti do uporabnikov enotnega kontnega načrta	1.508.785
25 Kratkoročne obveznosti do financerjev	860.057
28 Neplačani prihodki	1.269.527
29 Pasivne časovne razmejitve	16.741
90 Splošni sklad	63.800.082
91 Rezervni sklad	6.547
92 Dolgoročno razmejeni prihodki	86.573
96 Dolgoročne finančne obveznosti	5.022.343
97 Druge dolgoročne obveznosti	7.634
PASIVA SKUPAJ	***74.198.960***

Tabela 7: bilanca stanja Občine Sevnica na 31.12.2011.

3.2 RAČUNOVODSKO POJASNILO K BILANCI STANJA ZA LETO 2011

Od skupine 00 do 05 :

- Tu je knjižena nabavna in odpisana vrednost zemljišč, objektov in opreme.

Skupina 06 – dolgoročne kapitalske naložbe:

- Radio Sevnica: 17.117,34 EUR
- Cerod d.d.: 58.374,23 EUR

Skupina 08 – dolgoročne terjatve iz poslovanja:

- Dolgoročne terjatve iz naslova prodaje stanovanj pa tudi zakupa, najema in dedovanja.

Skupina 09 – terjatve za sredstva dana v upravljanja

Plinovod Sevnica	68.194,33 EUR
Vrtec Ciciban Sevnica	4.296.798,14 EUR
Osnovna šola Blanca	780.160,72 EUR
Osnovna šola Boštanj	1.026.570,92 EUR
Osnovna šola Krmelj	157.065,97 EUR
Osnovna šola Ane Gale Sevnica	49.601,93 EUR
Glasbena šola Sevnica	66.754,54 EUR
Osnovna šola Savo Kladnik Sevnica	1.128.535,00 EUR
Osnovna šola Tržišče	132.107,57 EUR
Osnovna šola Šentjanž	128.172,03 EUR
Zdravstveni dom Sevnica	3.365.569,08 EUR
Lekarna Sevnica	218.018,25 EUR
Knjižnica Sevnica	1.123.464,92 EUR
Center za socialno delo Sevnica	17.162,22 EUR
KŠTM SEVNICA	2.141.078,74 EUR
RRA Posavje	176.668,55 EUR

Skupina 10– Denarna sredstva v blagajni in takoj unovčljive vrednostnice:

- Menjalnina

Skupina 11 – denarna sredstva na računih:

- Stanje sredstev na TR pri Banki Slovenije, voden pri UJP Krško.

Skupina 12 – kratkoročne terjatve do kupcev:

- terjatve do kupcev v državi iz naslova najemnin za poslovne objekte in najemnine
- za stanovanja
- kratkoročne terjatve od prodaje stanovanj,
- terjatve za zamudne obresti od prodaje stanovanj,
- kratkoročne terjatve od prodaje poslovnih prostorov.

Skupina 14 – kratkoročne terjatve do uporabnikov enotnega kontnega načrta:

- Kratkoročne terjatve do proračunskih uporabnikov na lokalni ravni: realizacija krajevnih skupnosti oziroma stanje poslovnih skladov (konto 9009).

Skupina 17 – druge kratkoročne terjatve:

- Terjatve iz naslova neplačanega oziroma preplačanega nadomestila za uporabo stavbnega zemljišča za fizične in pravne osebe, DDV

Skupina 18 – neplačani odhodki:

- Prejete obveznosti za mesec november in december, katere bodo v zakonitem roku poravnane v letu 2012, ter pogodbene obveznosti, nastale v letu 2011, ki v plačilo zapadejo v letu 2012.
- Bruto plače skupaj s prispevki in davki na plače. Plače občinske uprave za mesec december 2011 so bile izplačane v januarju 2012. Znesek plač za december 2011 bo bremenil proračun leta 2012 – evidentiranje po denarnem toku.

Skupina 21 – kratkoročne obveznosti do zaposlenih:

- Obveznosti za neto plače za december 2011.

Skupina 22 – kratkoročne obveznosti do dobaviteljev:

- Računi in računske situacije za mesec november in december, ki so prispela v računovodstvo v januarju 2012 oziroma je zakonski rok plačila v januarju 2012, se knjižijo na skupino 18 in obveznosti do dobaviteljev. Stroški teh bodo bremenili proračun 2011. Knjižene sto tudi predobremenitve, katerih storitve so bile opravljene v letu 2011, računi pa bodo poravnani v letu 2012.

Skupina 23 – druge kratkoročne obveznosti iz poslovanja:

- Obveznost za davek na izplačane plače za mesec december, davke in prispevke iz plač za december in obveznost za DDV za december 2011.

Skupina 24 – kratkoročne obveznosti do uporabnikov enotnega kontnega načrta:

- Kratkoročne obveznosti do posrednih in neposrednih uporabnikov proračuna

Skupina 25 – kratkoročne obveznosti do financerjev:

- Obveznost poplačila dolgoročnih kreditov z zapadlostjo v letu 2012.

Skupina 28 – neplačani prihodki:

- protiknjižbe skupine 12 in 17

Skupina 29 – pasivne časovne razmejitve:

- protiknjižbe skupine 07 in 12

Skupina 90 – splošni sklad:

- Sklad za opredmetena osnovna sredstva, sredstva dana v upravljanje, soudeležba za pridobitev stanovanjske pravice, Radio Sevnica, presežek prihodkov nad odhodki. Sklad zmanjšujejo dolgoročno najeti krediti.
- **Rezultat leta 2011 je zmanjšanje sredstev na računu v znesku 254.241 EUR.**

Skupina 91 – rezervni sklad:

- Na tem kontu se knjiži znesek oblikovanega rezervnega sklada ob obremenitvi konta skupine 409.

Skupina 92 – dolgoročno razmejeni prihodki:

- Dolgoročno razmejeni prihodki od prodaje stanovanj, za katere je vzpostavljena terjatev v okviru skupine 08.

Skupina 96 – dolgoročna prejeta posojila:

- Ministrstvo za okolje in prostor- kredit za sofinanciranje virov pitne vode 10.936,64 EUR
- Banka Koper - dolg.kred.za gospod. infrastrukturo 49.826,33 EUR
- Stanovanjski sklad RS za nakup stanovanj 182.488,46 EUR
- SKB Banka d.d. – najet kredit v letu 2004 65.405,05 EUR
- SKB Banka d.d. – najet kredit v letu 2006 646.803,48 EUR

- UNICREDIT d.d. – najet kredit v letu 2007 751.142,00 EUR
- HYPO banka d.d. – najet kredit v letu 2008 770.000,24 EUR
- UNICREDIT d.d. – najet v letu 2009 1.995.798,40 EUR
- UNICREDIT d.d. – najet v letu 2010 1.080.000,00 EUR
- UNICREDIT d.d. – najet v letu 2011 330.000,00 EUR

Zneski predstavljajo vrednost preostanka kreditov na dan 31.12.2011 in znaša skupno 5.882.400,60 EUR.

Skupina 97 – druge dolgoročne obveznosti:

- Obveznost za poslovni najem avta za CSD.

Skupina 99 – izvenbilančna evidenca:

- Občinski svet Občine Sevnica je podelil soglasje in poroštvo JP Komunala d.o.o. Sevnica za nakup smetarskega vozila. Stanje obveznosti JP Komunale do kreditodajalca znaša na dan 31.12.2011 71.431,00 EUR.

4 POROČILO O UPRAVLJANJU LIKVIDNOSTI ENOTNEGA ZAKLADNIŠKEGA RAČUNA OBČINE SEVNICA ZA LETO 2011

Upravljavec sredstev sistema EZR Občine Sevnica evidentira dogodke upravljanja denarnih sredstev sistema EZR v skladu s Pravilnikom o vodenju računovodskih evidenc upravljanja denarnih sredstev sistema EZR (Ur.l. RS št. 120/07, 104/09). Denarna sredstva EZR Občine Sevnica na dan 31.12.2011 so denarna sredstva podračunov subjektov vključenih v sistem EZR (treh podračunov Občine Sevnica, dvanajstih podračunov posrednih proračunskih uporabnikov proračuna Občine Sevnica, desetih podračunov krajevnih skupnosti) in zakladniškega podračuna EZR.

Zakladniški podračun EZR Občine Sevnica se do pridobitve ustreznega certifikata sme uporabljati le za izvajanje transakcij povezanih z nočnim deponiranjem pri poslovnih bankah in obrestovanjem prostih denarnih sredstev na podračunih. Ostala pravila izhajajo iz Pravilnika za obračun presežka, Pravilnika o enotnem kontnem načrtu za proračun, proračunske uporabnike in druge osebe javnega prava in Pravilnika o razčlenjevanju in merjenju prihodkov in odhodkov pravnih oseb javnega prava.

Občina Sevnica ima z SKB banko in Novo Ljubljansko banko sklenjeno pogodbo o poslovnem sodelovanju na depozitnem področju z občinami in pogodbo o vodenju enotnega zakladniškega računa Občine z Banko Slovenije.

4.1 OBRAZLOŽITEV PODATKOV BILANCE STANJA

4.1.1 Povzetek bilance stanja

OPIS POSTAVK BILANCE STANJA	Vrednost v EUR
AKTIVA	***770.117***
Dolgoročna sredstva	**0**
Kratkoročna sredstva skupaj	***770.117***
11 Dobroimetje pri bankah in drugih finančnih ustanovah	768.853
16 Kratkoročne terjatve iz financiranja	321
18 Neplačani odhodki	943
Zaloge	***0***
PASIVA	***770.117***
Kratkoročne obveznosti in pasivne časovne razmejitve	769.432
24 Kratkoročne obveznosti do uporabnikov enotnega kontnega načrta	769.111
28 Neplačani prihodki	321
Lastni viri in dolgoročne obveznosti	***685***
90 Splošni sklad	685

Tabela 8: bilanca stanja EZR Občine Sevnica na 31.12.2011.

Konto 11 Dobroimetje pri bankah in drugih finančnih ustanovah denarna sredstva na računih sredstva podračunov

Vrednost skupine konta 11 tvorijo denarna sredstva na računu EZR pri Banki Slovenije v znesku 813,40 € (vsota stanj podračunov proračunskih uporabnikov EZR in zakladniškega podračuna) in nočni depoziti pri poslovnih bankah v znesku 768.039,32 €.

Konto 16 Kratkoročne terjatve iz financiranja

Vrednost skupine konta 16 predstavljajo terjatve za obresti nočnih depozitov pri poslovnih bankah in obresti na stanje EZR pri Banki Slovenije v znesku 321,13 €.

Konto18 Neplačani odhodki

Vrednost skupine konta 18 predstavljajo neplačani odhodki do proračunskih uporabnikov za obresti na stanje podračunov proračunskih uporabnikov EZR v znesku 257,99 € in obveznost EZR do proračuna Občine Sevnica za presežek v višini 684,61 €.

Konto24 Kratkoročne obveznosti do uporabnikov enotnega kontnega načrta

Vrednost skupine konta 24 tvorijo obveznosti do proračunskih uporabnikov za obresti na stanje podračunov proračunskih uporabnikov EZR v znesku 257,99 €, obveznost za presežek do proračuna Občine Sevnica v znesku 684,61 € in obveznost za stanja podračunov proračunskih uporabnikov EZR v znesku 768.168,11 €.

Konto28 Neplačani prihodki

Vrednost skupine konta 28 predstavljajo neplačani prihodki za obresti nočnih depozitov pri poslovnih bankah in obresti na stanje EZR pri Banki Slovenije v znesku 321,13 €.

Konto 90 Splošni sklad

Vrednost splošnega sklada v znesku 684,61 € predstavlja presežek upravljanja sistema EZR, v obdobju od 01.01.2011 do 31.12.2011, oziroma presežek prihodkov nad odhodki na dan 31.12.2011.

4.1.2 Obrazložitev dobroimetja pri bankah in drugih finančnih ustanovah

Stanje dobroimetja predstavljajo denarna sredstva na računu EZR pri Banki Slovenije v znesku 813,40 € in nočni depoziti pri poslovnih bankah v znesku 768.168,11 €. Končno stanje denarnih sredstev v znesku 813,40 € je torej enako stanju sredstev na EZR pri Banki Slovenije, hkrati pa je vsota stanj zakladniškega podračuna v znesku –767.354,71 € in denarnih sredstev podračunov proračunskih uporabnikov EZR v znesku 768.168,11€.

4.1.3 Struktura stanja denarnih sredstev računa EZR po poslih

Stanje denarnih sredstev EZR Občine Sevnica pri Banki Slovenije v znesku 813,40 € je enako seštevku terjatev iz naslova nočnih depozitov, obveznosti do proračunskih uporabnikov iz naslova navideznih vlog in presežka upravljanja. Pri tem velja enačba :

Denar na računu EZR = -terjatve iz naslova nočnih depozitov + obveznosti do proračunskih uporabnikov iz naslova navideznih vlog + presežek upravljanja stanje EZR.

Naslednja tabela prikazuje stanje denarnih sredstev EZR Občine Sevnica razčlenjeno po vrstah poslov upravljanja na dan 31.12.2011.

Vrsta posla	Vrednost v EUR
Terjatve iz naslova nočnih depozitov	768.168,1114
Obveznosti do proračunskih uporabnikov iz naslova navideznih vlog	1.176.165,76
Presežek upravljanja	684,61

Tabela 9: stanje denarnih sredstev EZR na 31.12.2011.

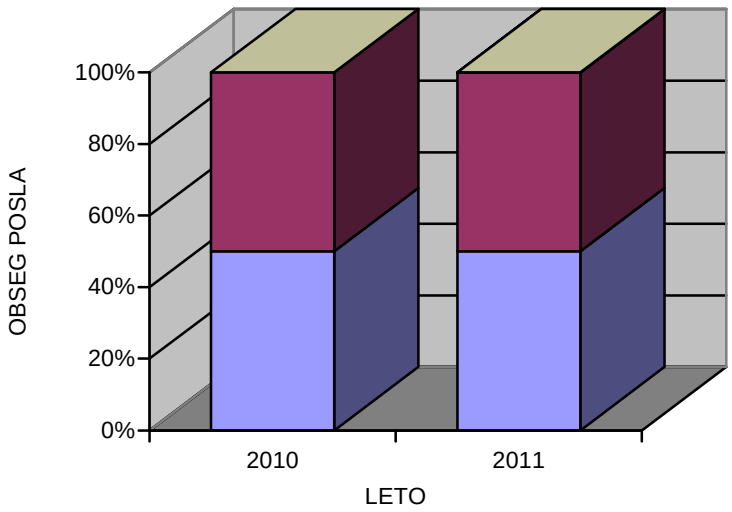

	31.12.2010	31.12.2011
PRESEŽEK UPRAVLJANJA	649,38	684,61
OBVEZNOST DO PU NAVIDEZNE VLOGE	1.176.165,76	768.168,11
TERJATVE ND	1.176.815,14	768.852,72

Graf 5: primerjava obsega poslov EZR med 31.12.2010 in 31.12.2011.

4.1.4 Struktura stanja denarnih sredstev računa EZR po strankah

Stanje denarnih sredstev EZR Občine Sevnica pri Banki Slovenije je enako odprtim stanjem glavnic po subjektih vključenih v sistem EZR. Negativno stanje denarnih sredstev zakladniškega podračuna je pokrito s pozitivnim stanjem denarnih sredstev na računih proračunskih uporabnikov. Pozitivna stanja denarnih sredstev na podračunih proračunskih uporabnikov so vključena v plasmaje zakladniškega podračuna, vendar se ne prenašajo na zakladniški podračun, temveč ostajajo na podračunih proračunskih uporabnikov. Zaradi tega zakladniški podračun izkazuje negativno stanje denarnih sredstev.

Naziv proračunskega uporabnika	Vrednost v EUR
Občina Sevnica	73.919,64
KŠTM Sevnica	116.057,67
Lekarna Sevnica	122.316,88
Knjižnica Sevnica	22.585,05
Vrtec Ciciban Sevnica	63.892,1
OŠ Sevnica	68.117,98
OŠ Tržišče	4.245,76
OŠ Šentjanž	22.031,95
OŠ Boštanj	40.275,63
OŠ Blanca	12.679,72
OŠ Krmelj	58.292,03
OŠ Ana Gale Sevnica	16.496,28
Glasbena šola Sevnica	5.449,81
Zdravstveni dom Sevnica	101.946,56
KS Blanca	79,17
KS Boštanj	2.284,95
KS Krmelj	6.909,1
KS Loka	17.537,66
KS Sevnica	3.158,08
KS Studenec	1.169,86
KS Primož	2.940,54
KS Šentjanž	231,58
KS Tržišče	4.260,99
KS Zabukovje	1.289,12
Zakladniški podračun EZR	-767.354,71
Skupaj EZR	813,40

Tabela 10: stanje glavnic po posameznih PU v sistemu EZR na dan 31.12.2011.

4.1.5 Poročilo o zapadlih ter nezapadlih terjatvah in obveznostih iz financiranja na dan 31.12.2011

EZR Občine Sevnica ni imel zapadlih neplačanih terjatev ter obveznosti.
Stanje nezapadlih obveznosti znaša 769.110,71 € in je sestavljeno iz:

- obveznosti za ugotovljen presežek na dan 31.12.2011 do proračuna Občine Sevnica v višini 684,61 €
- obveznosti do proračunskih uporabnikov sistema EZR za stanja podračunov (navidezne vloge) v višini 1.176.165,76 € in
- obveznosti do proračunskih uporabnikov iz naslova obresti za dane vloge v višini 257,99 €.
- Stanje nezapadlih terjatev znaša 321,13 € in predstavlja terjatev iz naslova obresti za nočne depozite pri poslovnih bankah in obresti za stanje sredstev EZR pri Banki Slovenije.

4.1.6 Obrazložitve splošnega sklada

Stanje sklada na dan 31.12.2011 v znesku 684,61 € predstavlja presežek upravljanja sistema EZR v obdobju od 01.01.2011 do 31.12.2011, oziroma presežek prihodkov nad odhodki na dan 31.12.2011.

4.2 OBRAZLOŽITEV DENARNIH TOKOV UPRAVLJANJA LIKVIDNOSTI SISTEMA EZR

4.2.1 Sprememba stanja na računih

Sprememba stanja na računih je enaka rezultatu denarnih tokov upravljanja EZR. Sprememba stanja sredstev na EZR Občine Sevnica znaša -17,73 €. V rezultat denarnih tokov iz financiranja so vključeni tudi presežki prihodkov nad odhodki v višini 649,38 € in nakazilo presežka upravljanja leta 2009 proračunu Občine Sevnica v višini 635,14 €.

Spremembe stanja sredstev na EZR Občine Sevnica vseh njegovih podračunov prikazuje spodnja tabela.

Naziv subjekta	Stanje na začetku leta: 01.01.2011 v EUR	Stanje na koncu leta: 31.12.2011 v EUR	Sprememba stanja v EUR
Občina Sevnica	380.817,29	73.919,64	306.897,65
KŠTM Sevnica	135.792,91	116.057,67	19.735,24
Lekarna Sevnica	121.568,98	122.316,88	-747,90
Knjižnica Sevnica	31.238,77	22.585,05	8.653,72
Vrtec Ciciban Sevnica	62.177	63.892,1	-1.715,10
OŠ Sevnica	151.667,74	68.117,98	83.549,76
OŠ Tržišče	21.956,64	4.245,76	17.710,88
OŠ Šentjanž	16.452,49	22.031,95	-5.579,46
OŠ Boštanj	29.386,84	40.275,63	-10.888,79
OŠ Blanca	12.252,15	12.679,72	-427,57
OŠ Krmelj	84.884,57	58.292,03	26.592,54
OŠ Ana Gale Sevnica	13.334,53	16.496,28	-3.161,75
Glasbena šola Sevnica	16.436,57	5.449,81	10.986,76
Zdravstveni dom Sevnica	75.585,57	101.946,56	-26.360,99
KS Blanca	1.020,26	79,17	941,09
KS Boštanj	2.561,54	2.284,95	276,59
KS Krmelj	4.861,8	6.909,1	-2.047,3
KS Loka	8.026,09	17.537,66	-9.511,57
KS Sevnica	231,73	3.158,08	-2.926,35
KS Studenec	2.501,11	1.169,86	1.331,25
KS Primož	1.094,3	2.940,54	-1.846,24
KS Šentjanž	189,92	231,58	-41,66
KS Tržišče	2.106,87	4.260,99	-2.154,12
KS Zabukovje	20,09	1.289,12	-1.269,03
Zakladniški podračun EZR	-1.176.148,03	-767.354,71	-408.793,32
Skupaj EZR	***17,73***	***813,40***	***-795,67***

Tabela 11: sprememba stanja na računih v letu 2011 po podračunih EZR.

4.2.2 Sprememba dobroimetja EZR pri bankah

Sprememba dobroimetja EZR Občine Sevnica pri bankah je enaka vsoti spremembe stanja denarnih sredstev EZR in spremembi stanja nočnih depozitov, ta pa je enaka vsoti salda zadolžitve za navidezne vloge (408.793,32 € - razlika med prejetimi in danimi depoziti v letu 2011) in denarnih tokov upravljanja (spremembe stanja na računih). Sprememba dobroimetja EZR Občine Sevnica pri bankah tako znaša -408.793,32 €.

Spremembe dobroimetja EZR Občine Sevnica pri bankah prikazuje spodnja tabela.

Naziv banke	Dobroimetje na začetku leta; 01.01.2011 v EUR	Dobroimetje na koncu leta; 31.12.2011 v EUR	Sprememba dobroimetja v letu 2011 v EUR
NLB	823.758,19	537.627,52	286.130,67
SKB	353.039,22	230.411,8	122.627,42
BANKA SLOVENIJE	17,73	813,40	-795,67
Skupaj EZR	***1.176.815,14***	***768.852,72***	***407.962,42***

Tabela 12: stanje dobroimetja EZR pri bankah v letu 2011.

4.2.3 Sprememba stanja denarnih sredstev EZR

Sprememba stanja denarnih sredstev EZR je enaka vsoti spremembe stanja na podračunih proračunskih uporabnikov in spremembi stanja zakladniškega podračuna. Spremembo stanja denarnih sredstev EZR Občine Sevnica med 31.12.2011 in 01.01.2011 prikazuje naslednja tabela.

Vrsta računa	Stanje denarnih sredstev na koncu leta 31.12.2011 v EUR	Stanje denarnih sredstev na začetku leta; 01.01.2011 v EUR	Sprememba dobroimetja v letu 2011 v EUR
Podračuni PU	768.168,11	1.176.165,76	-407.997,65
Zakladniški podračun	-767.354,71	-1.176.148,03	408.793,32
Skupaj EZR	***813,40***	***17,73***	***795,67***

Tabela 12: sprememba stanj denarnih sredstev na EZR po podračunih v letu 2011.

Stanje denarnih sredstev na EZR Občine Sevnica je na začetku leta 2011 znašalo 17,73 €, na koncu leta 2011 pa 813,40 €. Tako znaša sprememba stanja denarnih sredstev 795,67 €.

4.2.4 Sprememba denarnih sredstev zakladniškega podračuna

Spremembo denarnih sredstev zakladniškega podračuna predstavljajo denarni tokovi upravljanja (spremembe stanja na računih). Spremembo stanja denarnih sredstev na zakladniškem podračunu EZR Občine Sevnica med začetkom in koncem proračunskega leta prikazuje spodnja tabela:

Stanje denarnih sredstev na zakladniškem podračunu	Stanje denarnih sredstev v EUR
na začetku leta; 01.01.2011	-1.176.148,03
na koncu leta; 31.12.2011	-767.354,71
Razlika	***-408.793,32***

Tabela 13: sprememba stanja denarnih sredstev na zakladniškem podračunu v letu 2011.

Stanje denarnih sredstev na zakladniškem podračunu EZR Občine Sevnica je na začetku leta 2010 znašalo -1.176.148,03 €, na koncu leta 2010 pa -767.354,71 €. Tako znaša sprememba stanja denarnih sredstev -408.793,32 €.

4.2.5 Letni učinki upravljanja

Promet EZR Občine Sevnica v letu 2011 sestavljajo vračila nočnih depozitov v vrednosti 211.845.797,29€, pologi nočnih depozitov v skupni vrednosti 212.613.836,61€, prilivi iz naslova obresti na nočne depozite pri poslovnih bankah in na stanja sredstev pri Banki Slovenije v vrednosti 2.599,59 odlivi iz naslova obresti na stanja podračunov proračunskih uporabnikov v višini 1.914,98 € ter nakazilo presežka za leto 2010 proračunu Občine Sevnica v višini 649,38€.

Glede na leto 2010 se je promet zmanjšal pri vračilih nočnih depozitov za 26.469.074,51€ pri pologih nočnih depozitov pa za 26.877.832,60€. Prilivi iz naslova obresti na nočne depozite pri poslovnih bankah in na stanja sredstev pri Banki Slovenije so se zmanjšali za 1.038,44€, odlivi iz naslova obresti na stanja podračunov proračunskih uporabnikov pa so se zmanjšali za 1.073,67 €.

Opis postavke	**Vrednost v EUR**
Prihodki	2.599,59
Odhodki	1.914,98
Presežek prihodkov nad odhodki	***684,61***

Tabela 14: izkaz prihodkov in odhodkov EZR za leto 2011.

Prihodke EZR Občine Sevnica v letu 2011 sestavljajo prejete obresti NLB in SKB za nočne depozite in obresti Banke Slovenije za stanja EZR, odhodke pa predstavljajo obresti za stanja podračunov subjektov vključenih v EZR Občine Sevnica.

5 POROČILO O OPRAVLJENEM POPISU OSNOVNIH SREDSTEV NA DAN 31.12.2011

S sklepom župana št. 450 - 0001/2011 z dne 14. 12. 2011 je bila imenovana popisna komisija (v nadaljevanju komisija) v naslednji sestavi: Darja Lekše (predsednica),Maja Grabrijan (članica) in Ludvik Žuraj (član).

Za popis osnovnih sredstev (javna infrastruktura), danih v najem Javnemu podjetju Komunala, d.o.o., Sevnica, po pogodbi št. 35280-0004/2008 in pripadajočih aneksov, je bila s strani Javnega podjetja Komunala, d.o.o., Sevnica, imenovana dodatna članica komisije - Mojca Jazbinšek.

Popisna komisija je opravila popis sredstev na dan 31. 12. 2011, in sicer:

- opredmetenih osnovnih sredstev na podlagi popisnih obrazcev, ki jih je pripravilo računovodstvo Občine Sevnica in JP Komunale, d.o.o., Sevnica,
- denarnih sredstev v blagajni in takoj unovčljivih vrednostnic,
- denarnih sredstev na računih,
- stanje terjatev in obveznosti,
- stanje sredstev, danih v upravljanje javnim zavodom ter
- vrednostnih papirjev.

Sestavni del tega poročila so:

- popisni listi osnovnih sredstev Občine Sevnica s pripombami komisije (priloga 1),
- popisni listi osnovnih sredstev Občine Sevnica, danih v najem Komunali, d.o.o., Sevnica, s pripombami komisije (priloga 2),
- izpisek št. 251 Ministrstva za finance Uprave RS za javna plačila - sporočilo o prometu in stanju na podračunu (priloga 3),
- obvestilo KDD o stanju na računih vrednostnih papirjev v centralnem registru (priloga 4).
- izpisek stanja terjatev in obveznosti (priloga 5).

5.1 Ugotovitve, mnenja in pojasnila popisne komisije

Komisija je pri popisu opredmetenih osnovnih sredstev vse ugotovitve zapisovala v popisne liste, ki jih je pripravilo računovodstvo Občine Sevnica in Komunale, d.o.o., Sevnica. Popisovanje se je po posameznih nahajališčih izvajalo v času od 20. 12. 2011 do 03. 01. 2012. Po izvedenem popisu je komisija ugotavljala razlike med dejanskim in knjigovodskim stanjem in izdelala naslednje predloge za knjigovodsko evidentiranje:

Opredmetena osnovna sredstva:

Komisija je pri popisu ugotovila:

a) da je nekaj osnovnih sredstev premeščenih, komisija je v popisnih listih dopisala nova nahajališča oziroma vnesla podatek o novem nahajališču,
b) nekatera osnovna sredstva niso evidentirana, zato jih je komisija dopisala na popisne liste in ocenila njihovo vrednost,

Zap. št.	Osnovno sredstvo	Vrednost EUR	Nahajališče
1.	Tiskalnik Epson R265	1,00	130 Okolje in prostor (121)
2.	Stol vrtljiv - siv	5,00	128 Okolje in prostor (120)
3.	Stol vrtljiv - siv	5,00	128 Okolje in prostor (120)
4.	Predalnik	30,00	128 Okolje in prostor (120)
5.	Stol tapeciran moder	10,00	127 Vodja okolje in prostor (123)
6.	Stol tapeciran moder	10,00	127 Vodja okolje in prostor (123)
7.	Tiskalnik HP Laserjet 1200	1,00	118 Okolje in prostor (101)
8.	Stol tapeciran moder	10,00	112 Sejna soba občine
8.	Stol lesen rjav	1,00	112 Sejna soba občine
9.	Tiskalnik Kyocera FS 1010	10,00	110 Arhiv – server (210)
10.	Monitor Samsung Sync Master	40,00	109 Družbene dejavnosti (208)
11.	Notebook HP Compaq (volitve)	60,00	109 Družbene dejavnosti (208)
12.	Stol usnje črn	10,00	102 Pisarna podžupana
13.	Pisalna miza – hodnik OP	20,00	100 Občina Sevnica
14.	Stol tabure (kuhinja)	10,00	100 Občina Sevnica
15.	Stol tabure (kuhinja)	10,00	100 Občina Sevnica

Tabela 15: seznam osnovnih sredstev ki niso evidentirana na popisnih listih.

c) katera osnovna sredstva so na reverzih,

Inv. št.	Osnovno sredstvo	Leto nabave	Nahajališče
000386	Nokia 6300-1	2008	113 Str. sod. občinskega sveta (209) – reverz na Lidijo Udovčevo

Tabela 16: seznam osnovnih sredstev, ki so na reverzih.

d) nekatera osnovna sredstva niso označena z inventurnimi številkami, zato naj se le-te (ponovno) namestijo. Katera so ta osnovna sredstva, je navedeno na popisnih listih.

e) nekaj osnovnih sredstev je poškodovanih oz. niso več uporabna – zanje se prav tako predlaga, da se s sklepom izločijo iz knjigovodske evidence in odpeljejo na Zbirni center za ravnanje z odpadki.

Inv. št.	Osnovno sredstvo	Leto nabave	Nahajališče
000738	Nokia E52	2010	125 Pisarna direktorja (215)
000781	Nokia 630 3CI	2011	125 Pisarna direktorja (215)
000586	Nokia slide 6600 slide 2	2008	121 Gospod. dejavnosti (117)
000606	Računalnik Exam 76/77	2006	114 Pravna služba (214) (Od Maje Š.)
000149	Strežnik HP ML 350T - server	2004	110 Arhiv – server (210) (od računovodstva)
000523	PU Nokia E51	2008	109 Družbene dejav. (208)
007493	Omara ognjevarna	1994	222 Krajevni urad Studenec

Tabela 17: seznam osnovnih sredstev za izločitev iz evidence osnovnih sredstev.

f) Iz evidence osnovnih sredstev je potrebno tudi izločiti smetarsko vozilo TAM 190 T 15B, leto izdelave 1994, v najemu Komunale, d.o.o., Sevnica. Navedeno osnovno sredstvo je bilo zaradi napake v knjiženju pri prenosu osnovnih sredstev v upravljanje preneseno iz osnovnih sredstev Komunale, d.o.o., v osnovna sredstva Občine

Sevnica. Vozilo je bilo prodano na osnovi kupoprodajne pogodbe z dne 19. 02. 2010. Zato je potrebna izločitev iz osnovnih sredstev.

Denarna sredstva v blagajni in takoj unovčljive vrednostnice

Komisija je ugotovila stanje v blagajni na dan 31. 12. 2011 in sicer je bilo stanje naslednje:

1. menjalni denar:	201,00 EUR
2. ostali denar:	38,13 EUR.
Skupaj gotovina:	239,13 EUR

Denarna sredstva na računih

Komisija je preverila stanje sredstev na računih z vpogledom v izpisek št. 251 Ministrstva za finance Uprave RS za javna plačila - sporočilo o prometu in stanju na podračunu št. SI5601310-0100008286. Stanje na dan 31. 12. 2011 je bilo 73.919,64 EUR (glej prilogo 3).

Stanje terjatev in obveznosti

Komisija je na oddelku za finance in pravni službi pridobila podatke o stanju terjatev in obveznosti na dan 31. 12. 2011 in sicer je bilo stanje naslednje:

- terjatve: 1,347.283,30 EUR,
- obveznosti: 2,959.050,86 EUR.

Stanje sredstev danih v upravljanje javnim zavodom

Komisija je na oddelku za finance preverila tudi stanje sredstev, danih v upravljanje, in ugotovila da so sredstva usklajena s stanjem pri upravljavcih.

Vrednostni papirji

Komisija je od KDD, Centralne klirinško depotne družbe d.d., Ljubljana, dne 09. 01. 2012 pridobila zbirni izpis stanja na računih vrednostnih papirjev v centralnem registru na dan 31.12. 2011. Stanje je razvidno iz priloženega izpiska v prilogi 4 celotnega zapisnika.

5.2 Predlogi

Komisija predlaga naslednje:

1. da se uskladi sezname – popisne liste skladno z ugotovljenim dejanskim stanjem ter uskladi nahajališča opreme, kot jih je ugotovila komisija;
2. da se (ponovno) namestijo inventurne številke na opremo, kjer je komisija ugotovila, da jih ni,
3. da se v evidenco vnesejo osnovna sredstva, ki jih je komisija dopisala na popisne obrazce, njihovo vrednost pa ocenila (navedli smo jih v tabeli 1 tega poročila), tudi nanje je potrebno namestiti inventarne številke,
4. potrebno bi bilo evidentirati umetniške slike, ki se nahajajo v upravni stavbi Občine Sevnica,
5. nalepke, na katerih so natisnjene inventarne številke, bi morale biti takšne barve, da jih je mogoče hitro najti (nalepke s črnim tiskom, nameščene na črni podlagi, je zelo težko najti in razbrati inventarno št.), morale pa bi tudi biti nameščene na vidnem mestu (ne znotraj omar, pod mizami,…),
6. nadalje predlagamo, da se pred nabavo novih mobilnih telefonov pridobi pisno dokazilo o utemeljenosti zamenjave obstoječega mobitela. Iz navedenega dokumenta bi morala biti razvidna tudi inventarna številka odsluženega aparata, ker iz popisnih listov ne izhaja, katera oseba je zadolžena za posamezno osnovno sredstvo,
7. nujno bi bilo nabaviti nekaj stolov za stranke, obstoječe pa zaradi dotrajanosti odpeljati na razgradnjo, ter
8. potrebno je določiti skrbnika osnovnih sredstev, ki bo skozi celo leto evidentiral spremembe v zvezi z osnovnimi sredstvi.

6 ZAKLJUČEK

Preudarno planiranje in gospodarno ravnanje sta temelj za uravnoteženo finančno stanje in stabilno likvidnost proračuna in predstavljata izhodišče za uspešno poslovanje. Leto 2011 lahko iz tega vidika ocenimo kot izjemno dinamično a uspešno, saj smo na težave reagirali pravilno, pravočasno in odločno zato smo v naš okoliš umestili številne nove pridobitve, s katerimi je podoba naše lokalne skupnosti zagotovo boljša, lepša in prijaznejša.

Številka: 410-0020/2012
Sevnica, 24.02.2012

SREČKO OCVIRK
Župan Občine Sevnica

5.4 ZAKLJUČNI RAČUNI KRAJEVNIH SKUPNOSTI ZA LETO 2011

KRAJEVNA SKUPNOST BLANCA
BLANCA 24

8283 BLANCA

POSLOVNO POROČILO ZA LETO 2011

Sevnica, 20.02.2012

KAZALO

1. Zakonske podlage, ki pojasnjujejo delovno področje krajevne skupnosti:..... 1
2. Podatki o doseženih ciljih in rezultatih krajevne skupnosti: 2
3. Podatki iz bilance stanja:..... 3
4. Pojasnila odstopanj: 4

KRAJEVNA SKUPNOST BLANCA
BLANCA 24

8283 BLANCA

POSLOVNO POROČILO ZA LETO 2011

Krajevna skupnost, kot ožji del občine sodi med neposredne uporabnike proračuna in je drugi uporabnik enotnega kontnega načrta.

Poslovno poročilo vsebuje podatke o doseženih ciljih in rezultatih neposrednega uporabnika (10. člen navodila), nekatere podatke iz bilance stanja(12. člen navodila) in pojasnila odstopanj.

1. Zakonske podlage, ki pojasnjujejo delovno področje krajevne skupnosti:

- Zakon o lokalni samoupravi (Uradni list RS, št. 72/93, 6/94- ODL.US, 45/94- ODL.US, 57/94, 14/95, 20/95- ODL.US, 9/96- ODL.US, 44/96- ODL.US, 26/97, 70/97, 10/98, 68/98- ODL.US, 74/98, 59/99- ODL.US, 70/00, 87/01-Z sam-1, 51/02, 108/03- ODL.US),
- Zakon o financiranju občin (Uradni list RS, št. 101/2007, ODL.US-I-24/07-57/2008, 94/2010-ZIU, 36/2011,
- Zakon o javnih financah (Uradni list RS, št. 124/2000, 79/2001, 30/2002, 56/2002-ZJU, 110/2002-ZDT-B, 127/2006-ZJZP, 14/2007-ZSPDPO, 109/2008, 49/2009, 38/2010-ZUKN, 107/2010, 11/2011-UPB4,
- Zakon o računovodstvu (Uradni list RS, št. 23/99, 30/02),
- Pravilnik o enotnem kontnem načrtu za proračun, proračunske uporabnike in druge osebe javnega prava (Uradni list RS, št. 54/02, 117/02, 58/03, 134/03, 34/04,75/04,117/04,117/05,138/06,120/07,124/08,112/09),
- Navodilo o pripravi zaključnega računa državnega in občinskega proračuna ter metodologija za pripravo proračuna o doseženih ciljih in rezultatih neposrednih in posrednik uporabnikov proračuna (Uradni list RS, št. 12/01,10/06,8/07,102/10),
- Pravilnik o sestavljanju letnih poročil za proračun, proračunske uporabnike in druge osebe javnega prava (Uradni list RS, št. 115/02, 21/03, 134/03 in 126/04,120/07,124/08,58/10,60/10-pop,104/10,104/11.),
- Pravilnik o razčlenjevanju in merjenju prihodkov in odhodkov (Uradni list RS, št. 134/03, 34/04,13/05,138/06,120/07,112/09,58/10),

- Proračunski priročnik za sestavo občinskih proračunov za leti 2011 in 2012 (Ljubljana: Ministrstvo za finance, 2010, str. 22, 24-25),
- Statut Občine Sevnica (Uradni list RS, št. 39/99, 91/00, 102/00, 65/03, 123/04),
- Odlok o rebalansu B proračuna občine Sevnica za leto 2011-Ur.l.85-2011
- Statut krajevne skupnosti.

2. Podatki o doseženih ciljih in rezultatih krajevne skupnosti:

2.1. Krajevna skupnost Blanca je v letu 2011 poslovala v skladu z veljavnim finančnim načrtom, ki ga je sprejel Svet krajevne skupnosti, v 1. sestavi/2010.

2.2. PRIHODKI IN ODHODKI:

2.2.1. OBRAZLOŽITEV PRIHODKOV:

Prihodke proračuna predstavljajo nedavčni prihodki v znesku 8.127,76 EUR-OV, in vključujejo: prihodke od obresti v znesku 5,92 EUR-ov, prihodke od najema mrliške vežice v znesku 936,28 EUR-ov, najemnine za prostore (pošta, UE, dvorana) v znesku 3.691,59 EUR-ov, grobnino v znesku 3.493,97 EUR-ov.

V letu 2011 smo redno prejemali sredstva iz občinskega proračuna, tako da smo lahko tekoče poravnavali obveznosti. Skupni znesek prejetih sredstev iz občinskega proračuna za leto 2011 je bil 103.953,75 EUR-ov in sicer: za tekočo porabo 7.318,00 EUR-ov, za investicije 33.828,75 EUR-ov, nadomestilo za uporabo stavbnega zemljišča 17.807,00 EUR-ov, za vzdrževanje-poplačila že izvedenih del v predhodnem obdobju na javnih poteh v KS Blanca v višini 45.000,00 EUR-ov.

2.2.2. OBRAZLOŽITEV ODHODKOV:

Za administracijo v KS (plača tajnice -brutto ter nadomestila, regres in premijo KDPZ, prevoz na delo, malica, odpravnina, honorar predsedniku ter sejnine članom sveta KS), smo porabili 8.332,91 EUR-ov,za pisarniški material, je bilo porabljenih 631,24 EUR-ov, za prevoze ter gorivo za ogrevanje je bilo porabljenih 1.467,46 EUR-ov, za službena potovanja pa 277,13 EUR-ov.

Za energijo, vodo, komunalne storitve in komunikacijo pa 3.449,55 EUR-ov.

Izdatki za splošne storitve, reprezentanco, UJP ter druge operativne odhodke smo porabili 3.885,86 EUR-ov.

Za tekoče vzdrževanje cest je bilo porabljenih 27.655,20 EUR-ov. Navedeni odhodki predstavljajo:stroške peska za ceste, zimsko službo, ter tekoče vzdrževanje javnih površin.

Na področju KS Blanca aktivno delujejo društva in ostale neprofitne organizacije, katerim je KS s svojimi sredstvi pomagala pri njihovem delovanju in sicer v znesku 1.017,20 EUR-ov.

Za dve info. table v KS smo porabili 1.008,00 EUR-ov.

Investicijski odhodki pri vzdrževanju in gradnji cest v letu 2011 znašajo 36.036,99 EUR-ov, večinoma je šlo za poplačila iz predhodnega obdobja. Namenjeni so bili za: asfaltacijo javnih poti v KS, JP Handija ter investicijsko vzdrževanje.

Za javno razsvetljavo na Blanci smo porabili 29.261,06 EUR-ov, ostalo za plačilo v letu 2012 še 1.142,85€.

V izkazu prihodkov in odhodkov drugih uporabnikov znaša znesek celotnih prihodkov za 112.081,51 EUR-ov, znesek celotnih odhodkov pa 113.022,60 EUR-ov.

Presežek odhodkov nad prihodki v višini 941,09 EUR-ov, bo znižal saldo poslovnega sklada.

Iz prikaza odhodkov je razvidno, da niso bile v celoti realizirane vse načrtovane naloge npr. vzdrževanje zgradbe KS Blanca 24. Razlogi pa so v podcenjenem planu za izvajanje zimske službe in poplačila že izvedenih del v predhodnem obdobju.

3. Podatki iz bilance stanja:

Podatki iz bilance stanja na podlagi 12. člena navodila:

1.	Stanje sredstev računa na dan 31.12.2011	79,17
2.	Stanje terjatev dolgoročnih naložb in posojil na dan 31.12.2011	0
3.	Povečanje ali zmanjšanje lastnih osnovnih sredstev na dan,31.12.2011	559,12
4.	Povečanje ali zmanjšanje terjatev za sred.dana v uprav.na dan,31.21.201	4.002,47
5.	Stanje neplačanih terjatev iz preteklega leta na dan 31.12.2011	4.002,55
6.	Stanje neplačanih obveznosti iz preteklega leta na dan 31.12.2011	11.126,12

4. Pojasnila odstopanj:

V letu 2011 so bili z rebalansom planirani odhodki v višini 112.653,00 EUR-ov. Realiziranih odhodkov je bilo 113.022,60 EUR-ov.

Tabelarni prikaz odhodkov po proračunskih postavkah za leto 2011:

		Predlog 2011	REBALANS B 2011	REALIZ. 2011	IND
PRORAČ. POSTAVKA	NAZIV PRORAČUNSKE POSTAVKE	ZNESEK V EUR	ZNESEK V EUR	ZNESEK V EUR	R/RE
60001	***Administracija KS***	***11.887***	***7.611***	***8.332,91***	***109***
40000010	Plače in izdatki	4.940	1.793	1.792,48	***100***
40100110	Prispevki za pokojninsko in invalidsko zavarovanje	437	159	158,63	***100***
40110010	Prispevek za zdravstveno zavarovanje	324	118	117,59	***100***
40110110	Prispevek za poškodbe pri delu in poklicne bolezni	26	10	9,50	***95***
40120010	Prispevek za zaposlovanje	3	1	1,08	***108***
40130010	Prispevek za starševsko varstvo	5	2	1,80	***90***
40150010	Premije kolekt. Dod. Pok. Zavarovanja na podl. ZKDPZJU	113	52	51,71	***99***
40020210	Povračilo stroškov prehrane	723	322	321,47	***100***
40020310	Prevoz na delo in iz dela	441	196	196,00	***100***
40010010	Regres	672	173	173,00	***100***
400901	odpravnina delavki	0	560	559,65	***100***
40290110	Plačila honorarjev	2.872	2.872	2.873,81	***100***
40290510	Sejnine	1.331	1.353	2.076,19	***153***

		Predlog 2011	REBALANS B 2011	REALIZ. 2011	IND
PRORAČ. POSTAVKA	NAZIV PRORAČUNSKE POSTAVKE	ZNESEK V EUR	ZNESEK V EUR	ZNESEK V EUR	R/RE
60002	***Pisarniški material***	***500***	***500***	***631,24***	***126***
402000	Pisarniški material in storitve	500	500	631,24	***126***

		Predlog 2011	REBALANS B 2011	REALIZ. 2011	IND
PRORAČ. POSTAVKA	NAZIV PRORAČUNSKE POSTAVKE	ZNESEK V EUR	ZNESEK V EUR	ZNESEK V EUR	R/RE
60003	***Stroški prevozov***	***1.921***	***1.921***	***1.467,46***	***76***
402300	Prevozni stroški in gorivo	1.921	1.921	1.467,46	***76***

		Predlog 2011	REBALANS B 2011	REALIZ. 2011	IND
PRORAČ. POSTAVKA	NAZIV PRORAČUNSKE POSTAVKE	ZNESEK V EUR	ZNESEK V EUR	ZNESEK V EUR	R/RE
60004	***Izdatki za službena potovanja***	***1.000***	***1.000***	***277,13***	***28***
402403	Izdatki za službena potovanja	1.000	1.000	277,13	***28***

Predlog 2011	REBALANS B 2011	REALIZ. 2011	IND

PRORAČ. POSTAVKA	NAZIV PRORAČUNSKE POSTAVKE	ZNESEK V EUR	ZNESEK V EUR	ZNESEK V EUR	R/RE
60005	***Energija, voda, kom. stor. in kom.***	***4.510***	***4.510***	***3.449,55***	***76***
40220000	Električna energija	2.260	2.260	1.727,57	***76***
40220400	Odvoz odpadkov	1.300	1.300	1.090,43	***84***
40220500	Telefon	950	950	631,55	***66***

		Predlog 2011	REBALANS B 2011	REALIZ. 2011	IND
PRORAČ. POSTAVKA	NAZIV PRORAČUNSKE POSTAVKE	ZNESEK V EUR	ZNESEK V EUR	ZNESEK V EUR	R/RE
60006	***Drugi operativni odhodki***	***4.510***	***4.510***	***3.885,86***	***86***
40201010	Hrana, storitve menz in restavracij	550	550	149,43	***27***
402009	Izdatki za reprezentanco - krajevni praznik	1.000	1.000	1.141,58	***114***
40293000	Plačilo storitev org. pooblaščenim za plačilni promet	60	60	31,16	***52***
40299900	Drugi operativni odhodki	2.900	2.900	2.563,69	***88***

		Predlog 2011	REBALANS B 2011	REALIZ. 2011	IND
PRORAČ. POSTAVKA	NAZIV PRORAČUNSKE POSTAVKE	ZNESEK V EUR	ZNESEK V EUR	ZNESEK V EUR	R/RE
60007	***Upravljanje s premoženjem***	***7.000***	***0***	***0,00***	***0***
42050019	Investicijsko vzdrževanje objekta KS Blanca	7.000	0	0,00	***0***

		Predlog 2011	REBALANS B 2011	REALIZ. 2011	IND
PRORAČ. POSTAVKA	NAZIV PRORAČUNSKE POSTAVKE	ZNESEK V EUR	ZNESEK V EUR	ZNESEK V EUR	R/RE
13001	***Uprav. in tekoče vzdr. cest***	***14.800***	***14.800***	***27.655,20***	***187***
40250350	Pesek za gramoziranje cest	1.300	1.300	196,90	***15***
40250352	Tekoče vzdr. javnih površin - javna dela	3.000	3.000	2.981,73	***99***
40250351	Zimska služba	10.500	10.500	24.476,57	***233***

		Predlog 2011	REBALANS B 2011	REALIZ. 2011	IND
PRORAČ. POSTAVKA	NAZIV PRORAČUNSKE POSTAVKE	ZNESEK V EUR	ZNESEK V EUR	ZNESEK V EUR	R/RE
13002	***Investicijsko vzd. in gradnja cest***	***45.000***	***45.000***	***36.036,99***	***80***
42040294	Asfaltacija JP v KS	40.000	40.000	11.426,19	***29***
42040210	Gramoziranje in razširitev cest	1.000	1.000		***0***
42040135	JP Handija	0	0	24.360,80	***0***
42040120	Asfaltacija Kladje	0	0	0,00	***0***
42040123	Ureditev ceste Blanca-Gradec	0	0	0,00	***0***
42050000	Investicijsko vzdrževanje med letom-KS Blanca	2.000	2.000	250,00	***13***
42040124	Urejanje obcestnih muld	2.000	2.000	0,00	***0***

		Predlog 2011	REBALANS B 2011	REALIZ. 2011	IND
PRORAČ. POSTAVKA	NAZIV PRORAČUNSKE POSTAVKE	ZNESEK V EUR	ZNESEK V EUR	ZNESEK V EUR	R/RE
18001	***Ljubiteljska kultura***	***3.201***	***3.201***	***1.017,20***	***32***
41200099	Transferi neprofitnim organizacijam	3.201	3.201	1.017,20	***32***

		Predlog 2011	REBALANS B 2011	REALIZ. 2011	IND
PRORAČ. POSTAVKA	NAZIV PRORAČUNSKE POSTAVKE	ZNESEK V EUR	ZNESEK V EUR	ZNESEK V EUR	R/RE
18002	***Mediji in avdiovizualna kultura***	***1.000***	***1.000***	***0,00***	***0***
42023901	Nakup opreme - KS Blanca	0	0	0,00	***0***
40200410	Krajevno glasilo - KS Blanca	1.000	1.000	0,00	***0***

		Predlog 2011	REBALANS B 2011	REALIZ. 2011	IND

PRORAČ. POSTAVKA	NAZIV PRORAČUNSKE POSTAVKE	ZNESEK V EUR	ZNESEK V EUR	ZNESEK V EUR	R/RE
15010	***Izgradnja kanalizacijskih sistemov***	***1.000***	***1.000***	***0,00***	***0***
42040293	Kanalizacija Kladje-meteorne vode	1.000	1.000	0,00	***0***

		Predlog 2011	REBALANS B 2011	REALIZ. 2011	IND
PRORAČ. POSTAVKA	NAZIV PRORAČUNSKE POSTAVKE	ZNESEK V EUR	ZNESEK V EUR	ZNESEK V EUR	R/RE
13417	***Izgradnja JR***	***26.700***	***26.700***	***29.261,06***	***110***
42040137	Javna razsvetljava Zagraben				***0***
42040255	Javna razsvetljava Blanca	26.700	26.700	29.261,06	***110***

		Predlog 2011	REBALANS B 2011	REALIZ. 2011	IND
PRORAČ. POSTAVKA	NAZIV PRORAČUNSKE POSTAVKE	ZNESEK V EUR	ZNESEK V EUR	ZNESEK V EUR	R/RE
14000	***Promocijske aktivnosti***	***900***	***900***	***1.008,00***	***112***
43230031	Info table	900	900	1.008,00	***112***

Sevnica, Blanca; 8.02.2012

Franc Pavlin
Predsednik sveta KS Blanca

Pripravil:
Ludvik Baloh

KRAJEVNA SKUPNOST BLANCA
BLANCA 24

8283 BLANCA

RAČUNOVODSKO POJASNILO K BILANCI STANJA, IZKAZU PRIHODKOV IN ODHODKOV TER PRILOGAM K IZKAZU

V bilanci stanja so na dan, 31.12.2011 je izkazana vrednost zemljišča v višini 3.189,63 EUR-ov.

Stanje gradbenih objektov na dan, 31.12.2011 je 7.637,29 EUR-ov, njihov popravek pa 3.288,00 EUR-ov.

Nabavna vrednost opreme in drobnega inventarja na dan 31.12.2011 je v znesku 9.888,43 EUR-ov , popravki vrednosti pa 7.757,29 EUR-ov.

Stanje na računu pri Banki Slovenije na dan 31.12.2011 je bilo 79,17 EUR-ov.

Na dan 31.12.2011 je bilo odprtih za 11.126,12 EUR-ov obveznosti do dobaviteljev v višini 11.126,12 EUR-ov. Vse obveznost zapadejo v plačilo v letu 2011 in so prikazane na kontu 180 – neplačani odhodki. Terjatev do kupcev je bilo za 4.002,47 EUR-ov, do neposrednih uporabnikov proračuna (EZR) pa 0,08 EUR-a.

Na dan 31.12.2011 ni bilo odprtih obveznosti za plačilo DDV, ker je KS skladno z zakonom spremenila status zavezanca za DDV..

Presežek odhodkov nad prihodki v višini 941,09 EUR-ov, bo znižal saldo poslovnega sklada.

Za administracijo v KS (plača tajnice -brutto ter nadomestila, regres in premijo KDPZ, prevoz na delo, malica, odpravnina, honorar predsedniku ter sejnine članom sveta KS), smo porabili 8.332,91 EUR-ov,za pisarniški material, je bilo porabljenih 631,24

EUR-ov, za prevoze ter gorivo za ogrevanje je bilo porabljenih 1.467,46 EUR-ov, za službena potovanja pa 277,13 EUR-ov.

Za energijo, vodo, komunalne storitve in komunikacijo pa 3.449,55 EUR-ov.

Izdatki za splošne storitve, reprezentanco, UJP ter druge operativne odhodke smo porabili 3.885,86 EUR-ov.

Za tekoče vzdrževanje cest je bilo porabljenih 27.655,20 EUR-ov. Navedeni odhodki predstavljajo:stroške peska za ceste, zimsko službo, ter tekoče vzdrževanje javnih površin.

Na področju KS Blanca aktivno delujejo društva in ostale neprofitne organizacije, katerim je KS s svojimi sredstvi pomagala pri njihovem delovanju in sicer v znesku 1.017,20 EUR-ov.

Za info tablo v KS smo porabili 1.008,00 EUR-ov.

Investicijski odhodki pri vzdrževanju in gradnji cest v letu 2011 znašajo 36.036,99 EUR-ov. Namenjeni so bili za: asfaltacijo javnih poti v KS, JP Handija ter investicijsko vzdrževanje.

Za javno razsvetljavo na Blanci smo porabili 29.261,06 EUR-ov.

V izkazu prihodkov in odhodkov drugih uporabnikov znaša znesek celotnih prihodkov za 112.081,51 EUR-ov, znesek celotnih odhodkov pa 113.022,60 EUR-ov.

Vsi podatki o prihodkih in odhodkih tekočega leta so vključeni v proračun občine.

Sevnica,Blanca; 08.02.2012

Franc Pavlin
Predsednik sveta KS Blanca

Pripravil:
Ludvik Baloh

OBČINA SEVNICA
5000 KS BLANCA
Blanca 24
8283 BLANCA

ZR 2011

			REB B 2011	VELJAVNI 2011	ZR 2011	INDEX	INDEX
			ZNESEK V EUR	ZNESEK V EUR	ZNESEK V EUR	2011/Reb.B	2012/Reb.B
		SKUPAJ PRIHODKI	***112.653***	***112.653***	***112.081,51***	100,00	99,49
konto	**71**	**NEDAVČNI PRIHODKI**	**8.699**	**8.699**	**8.127,76**	100,00	93,43
konto	**710**	Udeležba na dobičku in dohod.od premož.	**4.605**	**4.605**	**4.633,79**	100,00	100,63
konto	**7102**	Prihodki od obresti	50	50	5,92	100,00	11,84
konto	**7103**	**Drugi prihodki od premoženja**	**4.555**	**4.555**	**4.627,87**	100,00	101,60
konto	71030101	najemnina za MV	1.414	1.414	936,28	100,00	66,21
konto	71030102	najemnina za dvorano	141	141	381,59	100,00	270,63
konto	71030104	najemnina za poslovni prostor	3000	3.000	3.310,00	100,00	110,33
konto	**713**	**PRIHODKI OD PRODAJE BLAGA IN STORITEV**	**4.094**	**4.094**	**3.494**	100,00	85,34
konto	71309901	grobnina	3.594	3.594	3.493,97	100,00	97,22
konto	713000	PRIHODKI OD PRODAJE BLAGA IN STORITEV	500	500	0	0,00	0,00
konto	**714**	**DRUGI NEDAVČNI PRIHODKI**	**0**	**0**	**0**	0,00	0,00
konto	7141	Drugi nedavčni prihodki				0,00	0,00
konto	71498	prispevki za krajevno glasilo	0	0	0	0,00	0,00
konto		**Drugi izredni nedavčni prihodki**				0,00	0,00
konto	**74**	**TRANSFERNI PRIHODKI**	**103.954**	**103.954**	**103.954**	100,00	100,00
konto	**7401**	**Prejeta sredstva iz prorač.lokalnih skupnosti**	103.954	103.954	103.954	100,00	100,00
konto	740100	Prejeta sredstva za tekoče delovanje KS	7.318	7.318	7.318,00	100,00	100,00
konto	740100	prejeta sredstva za tekoče delovanje KS	7.318	7.318	7.318,00	100,00	100,00
konto	74010111	Dot.za inv.odhodke med letom	0	0	0	0,00	0,00
konto	740101	Prejeta sredstva iz lok.skupnosti za investicije	**96.636**	**96.636**	**96.636**	100,00	100,00
konto	74010102	Prenakazilo nad.za uporabo stavb.zemlj.	17.807	17.807	17.807	100,00	100,00
konto	74010100	Dotacija za investicije	33.829	33.829	33.828,75	100,00	100,00
konto	0	Asfaltacija javnih poti	45.000	45.000	45.000,00	100,00	100,00
konto		Javna razsvetljava Blanca	0	0	0	0,00	0,00
konto	0	Javna razsvetljava Zagraben	0			0,00	0,00
konto		JP Osredek				0,00	0,00
konto		JP Handija	0	0	0	0,00	0,00

Obrazložitev:

Prihodki na skupini kontov 710, predstavljajo pričakovane prihodke od obresti od sredstev na vpogled, najemnine za mrliško vežico, najemnino za dvorano ter najemnino za poslovni prostor (pošta Slovenije).

Prihodki na skupini kontov 713, predstavljajo pričakovane prihodke od grobnine.

Prihodki na skupini kontov 714, predstavljajo pričakovane prihodke od prispevkov za glasilo Glas Blance.

Transferni prihodki na skupini 74,so prihodki s strani občine za tekoče delovanje, za investicijske odhodke med letom, za investicije ter prenakazilo nadomestila za uporabo stavbnega zemljišča.

Namenska sredstva s strani občine bodo dana za asfaltacijo javnih poti v KS.

Predsednik KS
Franc Pavlin

Blanca, februar 2011

5000 KS BLANCA

skupaj:	**112.653**	**112.653**	**113.022,60**

06 - LOKALNA SAMOUPRAVA (PPP)

0603 - DEJAVNOST OBČINSKE UPRAVE (GP)

06039001 - Administracija občinske uprave (PPR)

<u>Vsebina</u> <u>podprograma:</u> plače zaposlenih v občinski upravi, sredstva za odpravo nesorazmerij med osnovnimi plačami, materialni stroški in stroški počitniške dejavnosti (upravljanje in vzdrževanje počitniških objektov).

			REB B 2011	VELJAVNI 2011	ZR 2011	INDEX	INDEX
	PRORAČ. POSTAVKA	NAZIV PRORAČUNSKE POSTAVKE	ZNESEK V EUR	ZNESEK V EUR	ZNESEK V EUR	ZR/ REB B	ZR/ VELJ.
	60001	***Administracija KS***	**7.611**	**7.611**	**8.332,91**		
konto	400000	Plače in dodatki	1.793	1.793	1.792,48	100	100
konto	401001	Prispevki za pokojninsko in invalidsko zavarovanje	159	159	158,63	100	100
konto	401100	Prispevek za zdravstveno zavarovanje	118	118	117,59	100	100
konto	401101	Prispevek za poškodbe pri delu in poklicne bolezni	10	10	9,50	95	95
konto	401200	Prispevek za zaposlovanje	1	1	1,08	108	108
konto	401300	Prispevek za starševsko varstvo	2	2	1,80	90	90
konto	401500	Premije kolekt. Dod. Pok. Zavarovanja na podl. ZKDPZJU	52	52	51,71	99	99
konto	400202	Povračilo stroškov prehrane	322	322	321,47	100	100
konto	400203	Prevoz na delo in iz dela	196	196	196,00	100	100
konto	400100	Regres	173	173	173,00	100	100
	400901	odpravnina	560	560	559,65	100	100
konto	402901	Plačilo honorarjev	2.872	2.872	2.873,81	100	100
konto	402905	Sejnine	1.353	1.353	2.076,19	153	153

<u>OBRAZLOŽITEV ZR 2011:</u>

Postavka predstavlja predvidene stroške plače in prispevkov, ter nadomestil za zaposleno delavko.Plača delavke se obračunava in izplačuje na osnovi Zakona o javnih uslužbencih, ter Pogodbe o zaposlitvi delavke z dne, 03.05.2006. V postavkl so stroški za honorar predsednika KS ter izplačilo sejnin za člane sveta KS v letu 2011.
Sejnine niso bile planirane v zadostni višini, sej pa je bilo 8.

			REB B 2011	VELJAVNI 2011	ZR 2011	INDEX	INDEX
	PRORAČ. POSTAVKA	NAZIV PRORAČUNSKE POSTAVKE	ZNESEK V EUR	ZNESEK V EUR	ZNESEK V EUR	ZR/ REB B	ZR/ VELJ.
	60002	***Pisarniški material***	**500**	**500**	**631,24**		
konto	402000	Pisarniški material in storitve	500	500	631,24	126	126

<u>OBRAZLOŽITEV ZR 2011:</u>

Sredstva so bila porabljena za poštne storitve.

			REB B 2011	VELJAVNI 2011	ZR 2011	INDEX	INDEX
	PRORAČ. POSTAVKA	NAZIV PRORAČUNSKE POSTAVKE	ZNESEK V EUR	ZNESEK V EUR	ZNESEK V EUR	ZR/ REB B	ZR/ VELJ.
	60003	***Stroški prevozov***	**1.921**	**1.921**	**1.467,46**		
konto	402300	Prevozni stroški in gorivo	1.921	1.921	1.467,46	76	76

<u>OBRAZLOŽITEV ZR 2011:</u>

Sredstva so bila uporabljena za nabavo kurilnega olja za ogrevanje prostorov KS, dvorane in za potrebe kosilnice za košnjo trave.

			REB B 2011	VELJAVNI 2011	ZR 2011	INDEX	INDEX
	PRORAČ. POSTAVKA	NAZIV PRORAČUNSKE POSTAVKE	ZNESEK V EUR	ZNESEK V EUR	ZNESEK V EUR	ZR/ REB B	ZR/ VELJ.
	60004	***Izdatki za službena potovanja***	**1.000**	**1.000**	**277,13**		
konto	402403	Izdatki za službena potovanja	1.000	1.000	277,13	28	28

<u>OBRAZLOŽITEV ZR 2011:</u>

Sredstva so bila porabljena za službena potovanja-kilometrino predsednika sveta KS in delavke-tajnice KS.

			REB B 2011	VELJAVNI 2011	ZR 2011	INDEX	INDEX
	PRORAČ. POSTAVKA	NAZIV PRORAČUNSKE POSTAVKE	ZNESEK V EUR	ZNESEK V EUR	ZNESEK V EUR	ZR/ REB B	ZR/ VELJ.
	60005	***Energija, voda, kom. stor. in kom.***	**4.510**	**4.510**	**3.449,55**		
konto	402200	Električna energija	2.260	2.260	1.727,57	76	76
konto	402204	Odvoz odpadkov	1.300	1.300	1.090,43	84	84
konto	402205	Telefon	950	950	631,55	66	66

OBRAZLOŽITEV ZR 2011:

Sredstva so bila porabljena za plačilo porabljene elektrike, odvoza odpadkov izpred objekta Blanca 24 in mrliške vežice ter plačila telefonskih stroškov.

			REB B 2011	VELJAVNI 2011	ZR 2011	INDEX	INDEX
	PRORAČ. POSTAVKA	NAZIV PRORAČUNSKE POSTAVKE	ZNESEK V EUR	ZNESEK V EUR	ZNESEK V EUR	ZR/ REB B	ZR/ VELJ.
	60006	***Drugi operativni odhodki***	**4.510**	**4.510**	**3.886**		
konto	402010	Hrana, storitve menz in restavracij	550	550	149,43	27	27
konto	402009	Izdatki za reprezentanco - krajevni praznik	1.000	1.000	1.141,58	114	114
konto	402930	Plačilo storitev org. pooblaščenim za plačilni promet	60	60	31,16	52	52
konto	402999	Drugi operativni odhodki	2.900	2.900	2.563,69	88	88

OBRAZLOŽITEV ZR 2011:

Sredstva so bila namenjena in uporabljena za pogostitev starostnikov. Financirala so se graviranja pokalov-športnih prireditev. Sredstva so bila porabljena za plačilo storitev UJP. Za potrebe delavca JK je bil nabavljen potrošni material.

06039002 - Razpolaganje in upravljanje s premož., potrebnim za delovanje obč. uprave (PPR)

Vsebina podprograma: tekoče vzdrževanje upravnih prostorov, plačilo najemnin za upravne prostore, investicijsko vzdrževanje upravnih prostorov, investicije v upravne prostore, nakup opreme, nakup prevoznih sredstev.

			REB B 2011	VELJAVNI 2011	ZR 2011	INDEX	INDEX
	PRORAČ. POSTAVKA	NAZIV PRORAČUNSKE POSTAVKE	ZNESEK V EUR	ZNESEK V EUR	ZNESEK V EUR	ZR/ REB B	ZR/ VELJ.
	60007	***Upravljanje z premoženjem***	**0**	**0**	**0**		
konto	420500	Investicijsko vzdrževanje objekta KS Blanca	0	0	0	#DEL/0!	#DEL/0!

OBRAZLOŽITEV ZR 2011:

Načrtovana dela niso bila izvedena, ker ni bilo na rapolago zadosti sredstev in nepripravljene dokumentacije za izvedbo /statika, JN/

13 - PROMET, PROMETNA INFRASTRUKTURA IN KOMUNIKACIJE (PPP)

1302 - CESTNI PROMET IN INFRASTRUKTURA (GP)

13029001 - Upravljanje in tekoče vzdrževanje občinskih cest (PPR)

Vsebina podprograma: upravljanje in tekoče vzdrževanje lokalnih cest (letno in zimsko), upravljanje in tekoče vzdrževanje javnih poti (letno in zimsko), upravljanje in tekoče vzdrževanje cestne infrastrukture (pločniki, kolesarske poti, mostovi, varovalne ograje, ovire za umirjanje prometa - grbine).

			REB B 2011	VELJAVNI 2011	ZR 2011	INDEX	INDEX
	PRORAČ. POSTAVKA	NAZIV PRORAČUNSKE POSTAVKE	ZNESEK V EUR	ZNESEK V EUR	ZNESEK V EUR	ZR/ REB B	ZR/ VELJ.
	13001	***Uprav. in tekoče vzdr. cest***	**14.800**	**14.800**	**27.655,20**		
konto	402503	Pesek za gramoziranje cest	1.300	1.300	196,90	15	15
konto	402503	Tekoče vzdr. javnih površin - javna dela	3.000	3.000	2.981,73	99	99
konto	402503	Zimska služba	10.500	10.500	24.476,57	233	233

OBRAZLOŽITEV ZR 2011:

Sredstva niso bila planirana v pričakovani višini, višina je presežena zaradi podcenjenosti obsega del.
Sredstva so bila namenjena za vzdrževanje cest, pretežni del pa je bil porabljen za izvajanje zimske službe.
V letu 2011 so se plačevale obveznosti del, ki so bila izvedena že v letu 2010, razen del pri JR Blanca

13029002 - Investicijsko vzdrževanje in gradnja občinskih cest (PPR)

Vsebina podprograma: gradnja in investicijsko vzdrževanje lokalnih cest, gradnja in investicijsko vzdrževanje javnih poti, gradnja in investicijsko vzdrževanje cestne infrastrukture (pločniki, kolesarske poti, mostovi, varovalne ograje, ovire za umirjanje prometa - grbine).

			REB B 2011	VELJAVNI 2011	ZR 2011	INDEX	INDEX
	PRORAČ. POSTAVKA	NAZIV PRORAČUNSKE POSTAVKE	ZNESEK V EUR	ZNESEK V EUR	ZNESEK V EUR	ZR/ REB B	ZR/ VELJ.
	13002	***Investicijsko vzd. in gradnja cest***	**45.000**	**45.000**	**36.036,99**		
konto	420402	Asfaltacija javnih poti v KS	40.000	40.000	11.426,19	29	29
konto	420402	Gramoziranje in razširitev cest (pesek iz HE)	1.000	1.000	0,00	0	0
konto	420402	Ograja Priklance	0	0	0,00	#DEL/0!	#DEL/0!
konto	420401	Ureditev ceste Blanca - Gradec	0	0	0,00	#DEL/0!	#DEL/0!
konto	420401	JP Handija	0	0	24.360,80	#DEL/0!	#DEL/0!
konto	420401	Urejanje obcestnih muld	2.000	2.000	0,00	0	0
konto	420401	Asfaltacija Kladje	0	0	0,00	#DEL/0!	#DEL/0!
konto	420500	Investicijsko vzdrževanje med letom - KS Blanca	2.000	2.000	250,00	13	13

OBRAZLOŽITEV ZR 2011:

Pretežno so se poravnavale obveznosti, ki so bile naročene in izvedene že v letu 2009/010, razen popravila asvalta pri izgradnji JR Blanca.
Iz porabe je razvidno, da se je plačalo obveznosti, ki niso bile planirane v letu 2011-Handija, izvedene pa so bile v predhodnem obdobju.

13029004 - Cestna razsvetljava (PPR)

Vsebina podprograma: upravljanje in tekoče vzdrževanje cestne razsvetljave, gradnja in investicijsko vzdrževanje cestne razsvetljave.

			REB B 2011	VELJAVNI 2011	ZR 2011	INDEX	INDEX
	PRORAČ. POSTAVKA	NAZIV PRORAČUNSKE POSTAVKE	ZNESEK V EUR	ZNESEK V EUR	ZNESEK V EUR	ZR/ REB B	ZR/ VELJ.
	13417	***Izgradnja JR***	**26.700**	**26.700**	**29.261,06**		
konto	420402	Javna razsvetljava Blanca	26.700	26.700	29.261,06	110	110

OBRAZLOŽITEV ZR 2011:

Sredstva so bila porabljena za izgradnjo JR v naselju Blanca.

14 - GOSPODARSTVO (PPP)

1403 - PROMOCIJA SLOVENIJE, RAZVOJ TURIZMA IN GOSTINSTVA (GP)

14039002 - Spodbujanje razvoja gostinstva in turizma (PPR)

Vsebina podprograma: sofinanciranje programa turistične zveze in turističnih društev ter drugih turističnih organizacij (zavod za turizem, turistično informacijski centri), turističnih prireditev, delovanje turističnih vodičev, razvoj turistične infrastrukture (turistični znaki in kažipoti), investicije in investicijsko vzdrževanje turističnih znamenitosti, vodni promet v turistične namene, upravljanje in tekoče vzdrževanje, gradnja in vzdrževanje žičniških naprav za prevoz oseb.

			REB B 2011	VELJAVNI 2011	ZR 2011	INDEX	INDEX
	PRORAČ. POST.	NAZIV PRORAČUNSKE POSTAVKE	ZNESEK V EUR	ZNESEK V EUR	ZNESEK V EUR	ZR/ REB B	ZR/ VELJ.
	14000	***Promocijske aktivnosti***	**900**	**900**	**1.008,00**		
konto	432300	Info table	900	900	1.008,00	112	112

OBRAZLOŽITEV ZR 2011:

Sredstva so bila porabljena za dve informacijske table pred vasjo Blanca

15 - VAROVANJE OKOLJA IN NARAVNE DEDIŠČINE (PPP)

1502 - ZMANJŠEVANJE ONESNAŽENJA, KONTROLA IN NADZOR (GP)

15029002 - Ravnanje z odpadno vodo (PPR)

Vsebina podprograma: gradnja in vzdrževanje kanalizacijskih sistemov in čistilnih naprav.

			REB B 2011	VELJAVNI 2011	ZR 2011	INDEX	INDEX
	PRORAČ. POSTAVKA	NAZIV PRORAČUNSKE POSTAVKE	ZNESEK V EUR	ZNESEK V EUR	ZNESEK V EUR	ZR/ REB B	ZR/ VELJ.
	15010	***Izgradnja kanalizacijskih sistemov***	**1.000**	**1.000**	**0**		
konto	420402	Kanalizacija Čanje -Kladje	1.000	1.000	0	0	0

OBRAZLOŽITEV ZR 2011:

Načrtovana dela niso bila izvedena, ker so lastniki uredili zadevo sami.

18 - KULTURA, ŠPORT IN NEVLADNE ORGANIZACIJE (PPP)

1803 - PROGRAMI V KULTURI (GP)

18039003 - Ljubiteljska kultura (PPR)

Vsebina podprograma: sofinanciranje dejavnosti in programa sklada za ljubiteljske kulturne dejavnosti (revije, srečanja, poklicna gostovanja), sofinanciranje strokovne službe in organov zveze kulturnih društev, sofinanciranje programa zveze kulturnih društev, programi kulturnih društev, nagrade za kulturne dosežke.

			REB B 2011	VELJAVNI 2011	ZR 2011	INDEX	INDEX
	PRORAČ. POSTAVKA	NAZIV PRORAČUNSKE POSTAVKE	ZNESEK V EUR	ZNESEK V EUR	ZNESEK V EUR	ZR/ REB B	ZR/ VELJ.
	18001	***Ljubiteljska kultura***	**3.201**	**3.201**	**1.017,20**		
konto	412000	Transferi neprofitnim organizacijam	3.201	3.201	1.017,20	32	32

OBRAZLOŽITEV ZR 2011:

Na podlagi vlog društev, ki delujejo v KS se je za izvedbo aktivnosti namenilo manj sredstev kot je bilo planirano iz razloga, ker so nastale obveznosti zahtevale, da se te poravna prednostno

18039004 - Mediji in avdiovizualna kultura

Vsebina podprograma: lokalni časopis, lokalni radio, lokalna televizija, sofinanciranje glasil.

			REB B 2011	VELJAVNI 2011	ZR 2011	INDEX	INDEX
	PRORAČ. POSTAVKA	NAZIV PRORAČUNSKE POSTAVKE	ZNESEK V EUR	ZNESEK V EUR	ZNESEK V EUR	ZR/ REB B	ZR/ VELJ.
	18002	***Mediji in avdiovizualna kultura***	**1.000**	**1.000**	**0**		
konto	402004	Krajevno glasilo - KS Blanca	1.000	1.000	0	0	0

OBRAZLOŽITEV ZR 2011:

Glasilo KS ni bilo izdano, ker so se sredstva prednostno namenila za druge že nastale obveznosti.

Predsednik KS
Franc Pavlin

Svet je obravnaval ZR za leto 2011 na 3.redni seji dne 17.02.2012.

Blanca, 17.02.2012

MD5: 1eeab01c7f23e070770d91b71a36077f

IME UPORABNIKA: KS BLANCA ŠIFRA UPORABNIKA: * 84360
SEDEŽ UPORABNIKA: Blanca 024, 8283 Blanca MATIČNA ŠTEVILKA: 5020778000

BILANCA STANJA
na dan 31.12.2011

v EUR (brez centov)

ČLENITEV SKUPINE KONTOV	NAZIV SKUPINE KONTOV	Oznaka za AOP	ZNESEK - Tekoče leto	ZNESEK - Predhodno leto
1	2	3	4	5
	A) DOLGOROČNA SREDSTVA IN SREDSTVA V UPRAVLJANJU (001 = 002 - 003 + 004 - 005 + 006 - 007 + 008 + 009 + 010 + 011)	001	9.670	8.995
00	NEOPREDMETENA SREDSTVA IN DOLGOROČNE AKTIVNE ČASOVNE RAZMEJITVE	002	0	1.252
01	POPRAVEK VREDNOSTI NEOPREDMETENIH SREDSTEV	003	0	1.252
02	NEPREMIČNINE	004	10.827	10.827
03	POPRAVEK VREDNOSTI NEPREMIČNIN	005	3.288	3.059
04	OPREMA IN DRUGA OPREDMETENA OSNOVNA SREDSTVA	006	9.888	8.503
05	POPRAVEK VREDNOSTI OPREME IN DRUGIH OPREDMETENIH OSNOVNIH SREDSTEV	007	7.757	7.276
06	DOLGOROČNE FINANČNE NALOŽBE	008	0	0
07	DOLGOROČNO DANA POSOJILA IN DEPOZITI	009	0	0
08	DOLGOROČNE TERJATVE IZ POSLOVANJA	010	0	0
09	TERJATVE ZA SREDSTVA DANA V UPRAVLJANJE	011	0	0
	B) KRATKOROČNA SREDSTVA; RAZEN ZALOG IN AKTIVNE ČASOVNE RAZMEJITVE (012 = 013 + 014 + 015 + 016 + 017 + 018 + 019 + 020 + 021 + 022)	012	15.208	67.515
10	DENARNA SREDSTVA V BLAGAJNI IN TAKOJ UNOVČLJIVE VREDNOSTNICE	013	0	0
11	DOBROIMETJE PRI BANKAH IN DRUGIH FINANČNIH USTANOVAH	014	79	1.020
12	KRATKOROČNE TERJATVE DO KUPCEV	015	4.003	4.118
13	DANI PREDUJMI IN VARŠČINE	016	0	0
14	KRATKOROČNE TERJATVE DO UPORABNIKOV ENOTNEGA KONTNEGA NAČRTA	017	0	0
15	KRATKOROČNE FINANČNE NALOŽBE	018	0	0
16	KRATKOROČNE TERJATVE IZ FINANCIRANJA	019	0	0
17	DRUGE KRATKOROČNE TERJATVE	020	0	0
18	NEPLAČANI ODHODKI	021	11.126	62.377
19	AKTIVNE ČASOVNE RAZMEJITVE	022	0	0
	C) ZALOGE (023 = 024 + 025 + 026 + 027 + 028 + 029 + 030 + 031)	023	0	0
30	OBRAČUN NABAVE MATERIALA	024	0	0

31	ZALOGE MATERIALA	025	0	0
32	ZALOGE DROBNEGA INVENTARJA IN EMBALAŽE	026	0	0
33	NEDOKONČANA PROIZVODNJA IN STORITVE	027	0	0
34	PROIZVODI	028	0	0
35	OBRAČUN NABAVE BLAGA	029	0	0
36	ZALOGE BLAGA	030	0	0
37	DRUGE ZALOGE	031	0	0
	I. AKTIVA SKUPAJ (032 = 001 + 012 + 023)	032	24.878	76.510
99	AKTIVNI KONTI IZVENBILANČNE EVIDENCE	033	0	0
	D) KRATKOROČNE OBVEZNOSTI IN PASIVNE ČASOVNE RAZMEJITVE (034 = 035 + 036 + 037 + 038 + 039 + 040 + 041 + 042 + 043)	034	14.492	65.859
20	KRATKOROČNE OBVEZNOSTI ZA PREJETE PREDUJME IN VARŠČINE	035	0	0
21	KRATKOROČNE OBVEZNOSTI DO ZAPOSLENIH	036	0	582
22	KRATKOROČNE OBVEZNOSTI DO DOBAVITELJEV	037	11.126	61.698
23	DRUGE KRATKOROČNE OBVEZNOSTI IZ POSLOVANJA	038	0	85
24	KRATKOROČNE OBVEZNOSTI DO UPORABNIKOV ENOTNEGA KONTNEGA NAČRTA	039	0	12
25	KRATKOROČNE OBVEZNOSTI DO FINANCERJEV	040	0	0
26	KRATKOROČNE OBVEZNOSTI IZ FINANCIRANJA	041	0	0
28	NEPLAČANI PRIHODKI	042	3.366	3.482
29	PASIVNE ČASOVNE RAZMEJITVE	043	0	0
	E) LASTNI VIRI IN DOLGOROČNE OBVEZNOSTI (044 = 045 + 046 + 047 + 048 + 049 + 050 + 051 + 052 - 053 + 054 + 055 + 056 + 057 + 058 - 059)	044	10.386	10.651
90	SPLOŠNI SKLAD	045	11.327	11.075
91	REZERVNI SKLAD	046	0	0
92	DOLGOROČNE PASIVNE ČASOVNE RAZMEJITVE	047	0	0
93	DOLGOROČNE REZERVACIJE	048	0	0
940	SKLAD NAMENSKEGA PREMOŽENJA V JAVNIH SKLADIH	049	0	0
9410	SKLAD PREMOŽENJA V DRUGIH PRAVNIH OSEBAH JAVNEGA PRAVA, KI JE V NJIHOVI LASTI, ZA NEOPREDMETENA SREDSTVA IN OPREDMETENA OSNOVNA SREDSTVA	050	0	0
9411	SKLAD PREMOŽENJA V DRUGIH PRAVNIH OSEBAH JAVNEGA PRAVA, KI JE V NJIHOVI LASTI, ZA FINANČNE NALOŽBE	051	0	0
9412	PRESEŽEK PRIHODKOV NAD ODHODKI	052	0	0
9413	PRESEŽEK ODHODKOV NAD PRIHODKI	053	0	0
96	DOLGOROČNE FINANČNE OBVEZNOSTI	054	0	0
97	DRUGE DOLGOROČNE OBVEZNOSTI	055	0	0

980	OBVEZNOSTI ZA NEOPREDMETENA SREDSTVA IN OPREDMETENA OSNOVNA SREDSTVA	056	0	0
981	OBVEZNOSTI ZA DOLGOROČNE FINANČNE NALOŽBE	057	0	0
985	PRESEŽEK PRIHODKOV NAD ODHODKI	058	0	0
986	PRESEŽEK ODHODKOV NAD PRIHODKI	059	941	424
	I. PASIVA SKUPAJ (060 = 034 + 044)	060	24.878	76.510
99	PASIVNI KONTI IZVENBILANČNE EVIDENCE	061	0	0

Kraj in datum:	Oseba, odgovorna za sestavljanje bilance:	Odgovorna oseba:
Sevnica, 22.02.2012	**Ludvik Baloh**	**Franc Pavlin**

Obrazec je pripravljen na podlagi 28. člena zakona o računovodstvu (Uradni list RS, št. 23/99), PRILOGA 1 pravilnika o sestavljanju letnih poročil za proračun, proračunske uporabnike in druge osebe javnega prava.

* Podatek šifra uporabnika je obvezen podatek za vse tiste, ki so navedeni v pravilniku o določitvi neposrednih in posrednih uporabnikov državnega in občinskih proračunov (štiri mestna šifra proračunskega uporabnika + kontrolna številka)

MD5: 1eeab01c7f23e070770d91b71a36077f

datum in ura: 14.03.2012 16:21
uporabnik: STOPNICE10
telefon: 07-81-61-222
IO: 209190168169257202184179204193178

POSLOVNO POROČILO ZA LETO 2011

Delovanje KS Boštanj je bilo v letu 2011 težavno, zaradi kriznih razmer. Največ težav nam je povzročil prekinjen dotok sredstev na prihodkovni strani v zadnjem tromesečju leta 2011. Vse investicije so bile v tem času že v teku ali zaključene, zaradi česar smo imeli velike likvidnostne težave. Dobršen del obveznosti, ki smo jih planirali plačati še v letu 2011, smo prenesli v prvo tromesečje leta 2012.

Svet KS Boštanj je bil v preteklem letu sklican desetkrat, in na vseh sejah je bila zagotovljena sklepčnost. Člani sveta so redno spremljali in sodelovali pri aktivnostih v vaških skupnostih, prav tako tudi člani nadzornega odbora KS Boštanj.

Sprejet je bil finančni načrt za leto 2011. Poslovno leto 2011 je bilo kljub kriznim razmeram uspešno, finančna sredstva so bila pravilno in gospodarno porabljena, kar je posledica dobrega sodelovanja sveta KS s predstavniki Občine Sevnica in s predstavniki drugih institucij.

V KS Boštanj je bila zaposlena ena javna uslužbenka. Preko javnih del pa smo imeli zaposlenega javnega delavca za urejanje javne infrastrukture (pokopališča, ceste, hodniki za pešce,...).

Poslovanje je potekalo v skladu s finančnim planom sprejetim na seji sveta KS Boštanj in v skladu s sklepi o prerazporeditvi sredstev. V letu 2011 so se na območju KS Boštanj uspešno zaključile investicije na področju cestne infrastrukture, ki so krajanom izboljšale kvaliteto bivanja.
Novogradnje, rekonstrukcije in adaptacije v višini 98.719,61 € se nanašajo na:

- rekonstrukcijo in asfaltacijo cestnega odseka Vozenk v višini 30.124,80 €
- rekonstrukcijo in asfaltacijo cestnega odseka Grahovica - Drbogovje v skupni višini 55.294,81 €,
- rekonstrukcijo in asfaltacijo cestne povezave Laze - Gavžna Gora v višini 13.300,00 €,

Na področju celotne KS Boštanj so v letu 2011 potekala investicijska dela v zvezi z vzpostavitvijo širokopasovnega optičnega omrežja.

Na področju vodooskrbe so bila izvedena vzdrževalna dela na javnem vodovodnem omrežju Boštanj in Boštanj - levi breg za nemoteno dobavo pitne vode. Izvedena so bila vsa potrebna dela na vzpostavitvi elektro in vodovodne povezave vrtine B - 2 in B - 4 v dolini Grahovice. Na obstoječi sistem javnega vodovoda Boštanj - levi breg so bila v letu 2011 izvedena investicijska dela priključitve zaselka Nežnice, Apnenik in Mrtovec.

V vasi Log so bila pričeta in zaključena investicijska dela ureditve kanalizacijskega omrežja, preplastitve javnih poti, ureditve vodotoka Mivka in ostala pripadajoča infrastruktura.

Na področju pokopališke dejavnosti so se skozi vso leto izvajala redna vzdrževalna na pokopališčih Boštanj, Log in Kompolje. Na pokopališču Boštanj so bila izvedena še obsežna investicijska dela v zvezi z ureditvijo osrednjega dela pokopališča.

V prostore TVD Partizana se je v prostore dvorane investiralo 12.229,91 €, in sicer v notranjo opremo, ozvočenje in razsvetljavo odra.

Društva na področju KS so za svoje redno delovanje prejela dotacije v skladu s predlogom Komisije za kulturno in društveno dejavnost.

Dobitnika priznanja KS Boštanj za leto 2011 sta bila zakonca Habinc iz Lukovca in Janez Imperl iz Loga.

Boštanj, 27. februar 2012

Jože UDOVČ
Predsednik sveta KS Boštanj

KRAJEVNA SKUPNOST BOŠTANJ OBČINA SEVNICA

KRAJEVNA SKUPNOST BOŠTANJ

POJASNILA K IZKAZOM PRIHODKOV IN ODHODKOV KS BOŠTANJ ZA LETO 2011

Krajevna skupnost Boštanj je poslovala v skladu s predpisi o Zakonu o javnih financah, Zakonu o računovodstvu, Navodilu o pripravi zaključnega računa in podzakonskimi predpisi.

IZKAZ PRIHODKOV IN ODHODKOV od 1.1. do 31.12.2011

konti	opis	znesek tekočega leta	znesek pret.leta	IND 2011/2010
	ODHODKI			
4000	Plače in dodatki	12.935,94	21.193,46	61
4001	Regres za letni dopust	692,00	1.384,00	50
4002	povračila in nadomestila	1.516,05	3.877,33	39
4010	prispevek za PIZ	1.144,82	1.875,66	61
4011	Prispevek za zdravstveno zavarov.	917,20	1.502,60	61
4012	Prispevek za zaposlovanje	7,77	12,67	61
4013	prispevek za starševsko varstvo	12,91	21,18	61
4015	premije kolekt.dodat.Pokoj.zavar. Na podlag	312,22	300,52	104
4020	Pisarniški in splošni material in storitve	2.783,04	4.836,59	58
4022	energija, voda, komunalne stor.	18.056,25	17.250,04	105
4023	Prevozni stroški in storitve		57,00	0
4024	Izdatki za službena potovanja	2.984,87	2.997,10	100
4025	tekoče vzdrževanje	60.622,11	89.631,92	68
4026	poslovne najemnine in zakupnine		4,00	
4027	kazni in odškodnine	2.305,18		#DEL/0!
4029	Drugi operativni odhodki	12.833,82	16.156,23	79
4119	Sofinanciranje stroškov javnega dela	949,52		
4120	transfer neprofitnim organizacijam	14.044,39	12.790,00	110
4202	Nakup opreme	794,60		#DEL/0!
4204	Novogradnje, rekonstrukcije in adaptacije	116.068,14	106.775,30	109
4205	Investicijsko vzdrževanje in obnove	24.076,63	34.350,38	70
4311	investicijski transferji javnim podjetjem	1.419,22	1.495,27	95
4323	Info table		1.000,00	
	SKUPAJ ODHODKI	**274.476,68**	**317.511,25**	86
	PRIHODKI			
7102	Prihodki od obresti	10,36	11,64	89
7130	prihodki od prodaje blaga in storit.	69.979,90	59.503,14	118
7141	drugi nedavčni prihodki	13.922,03	20.336,69	68
730	Prejete dotacije		50,00	
7401	prejeta sredstva iz občinskih proračunov	190.036,28	235.680,00	81
7403	Prejeta sredstva iz javnih skladov			#DEL/0!
	SKUPAH PRIHODKI	**273.948,57**	**315.581,47**	87
	presežek prihodkov			
	presežek odhodkov	528,11	1.929,78	27

SKLAD- presežka prihodka iz pret. Let 8.039,22
prenos na sklad OS -5.692,35
presežek odhodkov 2011.....-528,11

SALDO .....1.818,76 EUR

PRIHODKI:

Konto 7102: Prihodki iz obresti na računu EZR.

Konto 7130:
Prihodki od prodaje blaga in storitev se nanaša na dejavnosti vodooskrbe in vzdrževanja pokopališke dejavnosti.

Konto 7141:
Prispevek krajanov za gradnjo vodovodnega sistema.

Konto 7401:
Prejeta sredstva iz občinskega proračuna je prejeta za redno dejavnost in za investicijsko vzdrževanje, ki so bila zmanjšana glede na plan za leto 2011.

Skupni prihodki so znašali 274.476,68 EUR in so dosegli le 87 odstotkov realizacije leta 2010, kar je posledica predvsem znajšanja sredstev iz občinskega proračuna v zadnjem tomesečju leta 2011.

ODHODKI:

Konto: 4000:
Izplačilo plač je bilo v skladu z zakonom o izplačilu plač za javne uslužbence in s pogodbo o zaposlitvi. V tem letu je bila zaposlene ena oseba za nedoločen čas.

Konto 4001:
Regres za letni dopust je bil izplačan pravočasno in v skladu s predpisom.

Konto 4002:
Izplačana so povračila za prevoz na delo in iz dela v znesku 650,51 EUR na osnovi predloženih vozovnic.
Stroški prehrane so znašali 1.144,82 EUR in so bili izplačani v predpisani višini.

Konto 4010:
Prispevek za pokojninsko in invalidsko zavarovanje je bil obračunan in plačan v skladu s predpisi.

Konto 4011:
Prispevek za zdravstveno varstvo je bil obračunan in plačan v skladu s predpisi.

Konto 4012:
Prispevek za zaposlovanje je bil obračunan in plačan v skladu s predpisi.

Konto 4013:
Priispevek za starševsko varstvo je bil obračunan in plačan v skladu s predpisi.

Konto 4015:
Prispevek dodatne premije kolektivnega dodatnega pokojninskega zavarovanja na podlagi ZKDPZJU je obračunan in plačan v skladu z zakonom.

Konto 4020:
Poraba pisarniškega materiala in storitve v znesku 1.066,54 EUR in je bila za 11 odstotkov večja kot v letu 2010.
Stroški oglasov v znesku 295,60 EUR
Čistilni material in storitev v znesku 18,11 EUR
Stroški pogostitev v znesku 472,84 EUR
Drugi splošni material in storitve za delovanje KS in vaških skupnosti v znesku 929,95 EUR

Konto 4022:

Poraba električne energiije se nanaša predvsem na porabo vodovodnega sistema, v manjši meri na pokopališče Boštanj v znesku 9.266 EUR. Stroški so večji za 8 odstotkov glede na leto 2010.
Poraba kuriv in stroški ogrevanja se nanašajo na stroške ogrevanja v mrliški vežici Boštanj in poslovnih prostorih KS v znesku 523,88 EUR.
Stroški odvoza smeti iz pokopališč Boštanj, Kompolje in Log v znesku 4.710,78 EUR. Stroški so glede na ločavanje odpadkov manjši oziroma so za 1 odstotek višji kot preteklo leto.
Telefonski stroški za delovanje KS in prenos podatkov v vodov.sistemu v znesku 1.058,16 EUR.
Poštnina v znesku 2.497,43 EUR je bila porabljena za normalno poslovanje KS in pošiljanje položnic.
Stroški poštnine so večji za 27 odstotkov in so posledica večje količine poštnih pošiljk.

Konto 4024:
Izdatki za službena potovanja so bila izplačana v skladu s sklepom sveta KS Boštanj z izstavljenimi in podpisanimi potnimi nalogi. Višina dnevnic in izplačilo nadomestil za prevoz so bila izplačana v skladu s predpisi.

Konto 4025:
Zavarovalne premije se nanašajo na zavarovanje objektov in opreme v znesku 4.339,09 EUR.
Tekoče vzdrževanje objektov se nanaša na vzdrževanje po vaških skupnostih v znesku 2.013,30 EUR.
Tekoče vzdrževane pokopališča Boštanj v znesku 4.671,79 EUR.
Tekoče Vzdrževanje MV Boštanj 3.344,18 EUR.
Tekoče vzdrževanje javnih poti in površin na področju celotne KS v znesku 9.907,85 EUR.
Tekoče vzdrževanje javnih poti izvajanje zimske službe v znesku 13.601,72 EUR.
Računalniške storitve EPPS za izdajanje računov za potrebe vodovoda in pokopališke dejavnosti v znesku 855,76 EUR.
Tekoče vzdrževanje vodovodnega sistema v znesku 21.888,42 EUR.

Konto 4027:
Odškodnina zazemljišče v znesku 2.305,18 EUR.

Konto 4029:
Avtorski honorar v znesku 193,55 EUR.
Povračilo storitev plačilnega prometa in bančnih storitev v znesku 114,47 EUR.
Izplačila pogodbe o delu v znesku 1.235,43 EUR.
Posebni davek na določene prejemke v znesku 290,32 EUR.

Vodno povračilo v znesku 3.686,64 EUR .
Izplačilo nagrad po sklepu sveta KS v znesku 5.442,72 EUR.
Drugi stroški v znesku 1.870,69 EUR.

Konto 4119
Sofinanciranje javnih del v znesku 949,52 EUR.

Konto 4120:
Sredstva so bila dodeljena društvom in neprofitnim organizacijam, ki delujejo na področju KS in so bila razdeljena v skladu s Pravilnikom o dodeljevanju sredstev društvom in drugim javnim organizacijam in sklepi sveta KS v znesku 14.044,39 EUR.

Konto: 4202
Stroški nabave fotoaparata za dokumentiranje dejavnosti v krajevnis skupnosti.

Konto 4204:
Novogradnje, rekonstrukcije in adaptacije v višini 116.068,14 EUR se nanašajo na:
* izgradnjo povezave vrtine B-2 in B-4 v znesku 16.000,00 EUR,
* rekonstrukcijo in asfaltacijo cestnega Vozenk v skupni višini 30.124,80 EUR,
* rekonstrukcijo in asflatacijo cestne povezave Grahovica - Drbogovjei v višini 55.294,81
* obnova pokopališča v Boštanju v znesju 1.348,53 EUR,
* dela na JP Laze Rak v višini 13.300,00EUR,

Konto 4205:
Obnova TVD Partizan Boštanj v znesku 12.229,91 EUR.
Obnova večnamenskega doma na Logu v znesku 420,00 EUR.
Obnova objekta na Šmarčni v znesku 10.426,72 EUR
Ureditev športnega igrišča na Kompolju v znesku 1.000,00 EUR.

Konto 4311:
Stroški analize vode za vodovod v znesku 1.419,22 EUR.

Skupni odhodki za leto 2010 so znašali 274.476,68 EUR in so za 13 odstotkov manjši kot v letu 2010.

Presežek odhodkov nad prihodki se v skladu s sklepom Sveta KS pokrije iz sklada sredstev iz preteklih let v znesku 528,11 EUR.

Pojasnila k bilanci stanja

AKTIVA:
Konto 02:
Nepremičnine: Zemljišče za pokopališče Boštanj, zgradba Mrliška vežica boštanj, večnamenski dom Kompolje in brv čez Savo.
konto 03:
Popravek vrednosti od mrliške vežice Boštanj, večnamenskega doma Kompolje in brv čez Savo.

Konto 04: Oprema in druga opredmetena osnovna sredstva, ki se nahajajo v Mrliški vežici in pisarni KS Boštanj. Opravljen je bil tudi odpis neuporabne opreme.
Konto 05:
Obračunani popravki vrednosti v skladu s predpisom.
Konto 11:
Stanje sredstev na računu.
Konto 12: terjatve za dobavljeno vodo in pokopališko dejavnost.
Konto 14:
Kratkoročne terjatve do EKN
Konto 18:
Drugi neplačani odhodki se nanašajo na obračunane plače za december 2011 in neplačane odhodke za leto 2011.

PASIVA:
Konto 21: Kratkoročne obveznosti do zaposlencev.
Konto 22: Kratkoročne obveznosti do dobaviteljev. Odprte obveznosti so nastale delno kot posledica zmanjšanja sredstev iz proračuna in nepridobitve stredstev iz drugih virov.
K0nto 23: Obračunani prispevki iz bruto plač za december 2011 in obveznosti za plačilo DDV.
Konto 28: Neplačani prihodki od prodaje vode in pokopališke dejavnosti.
Konto 90:
Splošni sklad osnovnih sredstev in presežka prihodkov v vrednosti 1.818,76EUR.
Sklad osnovnih sredstev znaša 81.600,93 EUR.
Boštanj, 28.02.2012

Poročilo pripravila :
Mira Šraj

KRAJEVNA SKUPNOST BOŠTANJ OBČINA SEVNICA

Predsednik Sveta KS Boštanj
Jože Udovč

5001 KS BOŠTANJ

skupaj:	**282.646**	***282.646***	***257.002***	***274.477***		

06 - LOKALNA SAMOUPRAVA (PPP)

0603 - DEJAVNOST OBČINSKE UPRAVE (GP)

06039001 - Administracija občinske uprave (PPR)

<u>Vsebina</u> <u>podprograma:</u> plače zaposlenih v občinski upravi, sredstva za odpravo nesorazmerij med osnovnimi plačami, materialni stroški in stroški počitniške dejavnosti (upravljanje in vzdrževanje počitniških objektov).

			PLAN 2011	REB A 2011	REB B 2011	Realizacija 2011	INDEX	INDEX
	PRORAČ. POSTAVKA	NAZIV PRORAČUNSKE POSTAVKE	ZNESEK V EUR	*ZNESEK V EUR*	*ZNESEK V EUR*	*ZNESEK V EUR*	REB B 2011/REB A 2011	REAL 2011/REB B 2011
	60010	***Administracija KS***	**17.871**	***17.871***	***17.871***	***17.538,91***	***100***	**98**
konto	400000	Plače in dodatki	13.012	*13.012*	*13.012*	*12.935,94*	100	99
konto	400100	Regres za letni dopust	692	*692*	*692*	*692,00*	100	100
konto	400202	Povračilo stroškov prehrane med delom	1.000	*1.000*	*1.000*	*865,54*	100	87
konto	400203	Povračilo stroškov prevoza na delo in iz dela	750	*750*	*750*	*650,51*	100	87
konto	401001	Prispevki za pokojninsko in invalidsko zavarovanje	1.152	*1.152*	*1.152*	*1.144,82*	100	99
konto	401100	Prispevek za zdravstveno zavarovanje	923	*923*	*923*	*917,20*	100	99
konto	401200	Prispevek za zaposlovanje	8	*8*	*8*	*7,77*	100	97
konto	401300	Prispevek za starševsko varstvo	14	*14*	*14*	*12,91*	100	92
konto	401500	Premije kolekt.dod.pok.zavarovanja na podl.ZKDPZJU	320	*320*	*320*	*312,22*	100	98

<u>OBRAZLOŽITEV:</u>

Bruto plača za zaposleno delavko, ki je v skladu z zakonom o javnih uskužbencih. Prispevki na plače in ostala izplačila so obračunana v skladu z veljavno zakonodajo.

			PLAN 2011	REB A 2011	*REB B 2011*	Realizacija 2011	INDEX	INDEX
	PRORAČ. POSTAVKA	**NAZIV PRORAČUNSKE POSTAVKE**	**ZNESEK V EUR**	***ZNESEK V EUR***	***ZNESEK V EUR***	***ZNESEK V EUR***	**REB B 2011/REB A 2011**	**REAL 2011/REB B 2011**
	60011	***Pisarniški material***	**4.950**	***4.950***	***4.950***	***2.739,44***		**55**
konto	402000	Pisarniški material in storitve	800	*800*	*800*	*1.066,54*	100	133
konto	402001	Čistilni materila in storitve	150	*150*	*150*	*18,11*	100	12
konto	402006	Stroški oglasov				*252,00*		
konto	402009	Stroški pogostitev in reprezentance	2.250	*2.250*	*2.250*	*472,84*	100	21
konto	420202	Nakup računalniške opreme	0	*0*	*0*		#DEL/0!	
konto	402099	Drugi spl.mat.in storitve	1.750	*1.750*	*1.750*	*929,95*	100	53

OBRAZLOŽITEV:

Pisarniški material, čistilni material in storitve za potrebe delovanja KS. Stroški pogostitev se nanašajo na razne prireditve, otvoritve, sestanke KS. Drugi splošni material in storitve vključuje vzdrževanje računalniške opreme, plačilo sveč, žalnih aranžmajev.

			PLAN 2011	REB A 2011	*REB B 2011*	Realizacija 2011	INDEX	INDEX
	PRORAČ. POSTAVKA	**NAZIV PRORAČUNSKE POSTAVKE**	**ZNESEK V EUR**	***ZNESEK V EUR***	***ZNESEK V EUR***	***ZNESEK V EUR***	**REB B 2011/REB A 2011**	**REAL 2011/REB B 2011**
	60012	***Izdatki za službena potovanja***	**3.500**	***3.500***	***3.500***	***2.984,87***		**85**
konto	402403	Izdatki za službena potovanja	3.500	*3.500*	*3.500*	*2.984,87*	100	85

OBRAZLOŽITEV:

Izplačilo potnih stroškov predstavnikom KS.

			PLAN 2011	REB A 2011	*REB B 2011*	Realizacija 2011	INDEX	INDEX
	PRORAČ. POSTAVKA	NAZIV PRORAČUNSKE POSTAVKE	ZNESEK V EUR	*ZNESEK V EUR*	*ZNESEK V EUR*	*ZNESEK V EUR*	REB B 2011/REB A 2011	REAL 2011/REB B 2011
	60014	***Energija, voda, kom.stor., in kom.***	**4.750**	***4.750***	***4.450***	***3.220,00***		**72**
konto	402200	Električna energija	1.100	*1.100*	*1.100*	*668,74*	100	61
konto	402201	Poraba kuriv in stroški ogrevanja	1.600	*1.600*	*1.600*	*502,32*	100	31
konto	402205	Telefon	1.300	*1.300*	*1.000*	*827,25*	77	83
konto	402206	Poštnina	750	*750*	*750*	*1.221,69*	100	163

OBRAZLOŽITEV :

Električna energija, stroški ogrevanja, telefonski stroški, poštnina, internetni stroški se nanašajo na potrebe dejavnosti KS.

			PLAN 2011	REB A 2011	*REB B 2011*	Realizacija 2011	INDEX	INDEX
	PRORAČ. POSTAVKA	NAZIV PRORAČUNSKE POSTAVKE	ZNESEK V EUR	*ZNESEK V EUR*	*ZNESEK V EUR*	*ZNESEK V EUR*	REB B 2011/REB A 2011	REAL 2011/REB B 2011
	60015	***Drugi operativni odhodki***	**17.370**	***17.370***	***12.570***	***13.893,81***		**111**
konto	402300	Gorivo za del. Naprave, vozila	400	*400*	*400*		100	0
konto	402512	Zavarovalne premije	1.800	*1.800*	*1.800*	*1.541,24*	100	86
konto	402799	Kazni in odškodnine	300	*300*	*300*	*2.305,18*	100	768
konto	402930	plačilo storitev org.pooblaščenim za plačilni promet	200	*200*	*200*	*65,16*	100	33
konto	402902	Plačila po pogodbah o delu	1.300	*1.300*	*1.300*	*1.235,43*	100	95
konto	402901	Avtorski honorar	700	*700*	*700*	*193,55*	100	28
konto	402912	Posebni davek na določene prejemke	420	*420*	*420*	*290,32*	100	69
konto	402902	Izplačilo nagrad	9.500	*9.500*	*5.500*	*5.442,72*	58	99
konto	402920	Storitve odvetnikov in notarjev	300	*300*	*300*		100	0
konto	402999	Drugi operativni odhodki	800	*800*	*800*	*1.870,69*	100	234
konto	411999	Sofinanciranje javnih del Komunali	1.650	*1.650*	*850*	*949,52*	52	112

OBRAZLOŽITEV:

Zavarovalne premije: zavarovanje objektov in naprav v lasti KS. Plačilo odškodnine za zemljišče za potrebe izgradnje kanalizacijskega omrežja in razširitve uvoza na

LC železniška postaja - OŠ Boštanj. Stroški plačilnega prometa so vezani na poslovanje preko transakcijskega računa.Plačilo po pogodbah o delu se nanašajo na opravljanje knjigovodskih del. Izplačilo avtorskega honorarja se nanaša na vzdrževanje in urejanje spletne strani KS. Izplačilo nagrade se nanaša na vodenje KS. Drugi operativni odhodki se nanašajo na izvajanje raznih aktivnosti po vaških skupnostih. Sofinanciranje javnih del: z zagotavljanjem dela sredstev se izvajajo dela na področju javne infrastrukture po vaških skupnostih.

06039002 - Razpolaganje in upravljanje s premoženjem, potrebnim za delovanje občinske uprave (PPR)

Vsebina podprograma: tekoče vzdrževanje upravnih prostorov, plačilo najemnin za upravne prostore, investicijsko vzdrževanje upravnih prostorov, investicije v upravne prostore, nakup opreme, nakup prevoznih sredstev.

			PLAN 2011	REB A 2011	*REB B 2011*	Realizacija 2011	INDEX	INDEX
	PRORAČ. POSTAVKA	NAZIV PRORAČUNSKE POSTAVKE	ZNESEK V EUR	*ZNESEK V EUR*	*ZNESEK V EUR*	*ZNESEK V EUR*	REB B 2011/REB A 2011	REAL 2011/REB B 2011
	60016	***Upravljanje z premoženjem***	**1.600**	***1.600***	***1.025***	***794,60***		**77**
konto	402600	Najemnine in zakupnine	1.600	*1.600*	*230,83*		14	0
konto	420201	Nakup pisarniške opreme			*794,60*	*794,60*		100

OBRAZLOŽITEV:

Nakup fotoaparata za potrebe dokumentiranja dogodkov, prireditev v KS.

13 - PROMET, PROMETNA INFRASTRUKTURA IN KOMUNIKACIJE (PPP)

1302 - CESTNI PROMET IN INFRASTRUKTURA (GP)

13029001 - Upravljanje in tekoče vzdrževanje občinskih cest (PPR)

<u>Vsebina</u> <u>podprograma:</u> upravljanje in tekoče vzdrževanje lokalnih cest (letno in zimsko), upravljanje in tekoče vzdrževanje javnih poti (letno in zimsko), upravljanje in tekoče vzdrževanje cestne infrastrukture (pločniki, kolesarske poti, mostovi, varovalne ograje, ovire za umirjanje prometa - grbine).

			PLAN 2011	REB A 2011	*REB B 2011*	Realizacija 2011	INDEX	INDEX
	PRORAČ. POSTAVKA	NAZIV PRORAČUNSKE POSTAVKE	ZNESEK V EUR	*ZNESEK V EUR*	*ZNESEK V EUR*	*ZNESEK V EUR*	REB B 2011/REB A 2011	REAL 2011/REB B 2011
	13011	***Uprav.in tekoče vzdr.cest***	**40.500**	***40.500***	***27.500***	***25.522,87***		**93**
konto	402500	tekoče vzdrževanje objektov	500	*500*	*2.000*	*2.013,30*	400	101
konto	402503	tekoče vzdrževanje javnih poti in površin	20.000	*20.000*	*11.898*	*9.907,85*	59	83
konto	402503	tekoče vzdrževanje javnih poti - zimska služba	20.000	*20.000*	*13.602*	*13.601,72*	68	100

<u>OBRAZLOŽITEV :</u>

Tekoče vzdrževanje objektov v KS Boštanj se nanaša na plačilo manjših vzdrževalnih del in popravil. Upravljanje in tekoče vzdržavanje cest na področju KS Boštanj vključuje vzdrževanje in gramoziranje cest ter vzdrževanje javnih površin. Izvajanje zimske službe se nanaša na plačilo obveznosti, ki izhajajo iz posipanja in pluženja javnih poti in ostalih javnih površin.

13029002 - Investicijsko vzdrževanje in gradnja občinskih cest (PPR)

<u>Vsebina</u> <u>podprograma:</u> gradnja in investicijsko vzdrževanje lokalnih cest, gradnja in investicijsko vzdrževanje javnih poti, gradnja in investicijsko vzdrževanje cestne infrastrukture (pločniki, kolesarske poti, mostovi, varovalne ograje, ovire za

			PLAN 2011	REB A 2011	*REB B 2011*	Realizacija 2011	INDEX	INDEX
	PRORAČ. POSTAVKA	**NAZIV PRORAČUNSKE POSTAVKE**	**ZNESEK V EUR**	***ZNESEK V EUR***	***ZNESEK V EUR***	***ZNESEK V EUR***	**REB B 2011/REB A 2011**	**REAL 2011/REB B 2011**
	13012	***Investicijsko vzd.in gradnja cest***	**87.295**	***87.295***	***96.500***	***98.719,61***		**102**
konto	420402	Investicije v VO Šmarčna	7.000	*7.000*	*0*		0	
konto	420402	cesta Vozenk	25.000	*25.000*	*30.125*	*30.124,80*	121	100
konto	420402	cesta Grahovica - Drbogovje	55.295	*55.295*	*55.295*	*55.294,81*	100	100
konto	420402	JP Laze - Rak (Gavžna gora)	0	*0*	*11.080*	*13.300,00*	#DEL/0!	120

OBRAZLOŽITEV :

Cesta Vozenk (Križ) - rekonstrukcija in asflatacija ceste. Cesta Grahovica - Drbogovje - končno plačilo za opravljena dela izvajalcu za izvedeno rekonstrukcijo in asflatacijo ceste v letu 2010.

15 - VAROVANJE OKOLJA IN NARAVNE DEDIŠČINE (PPP)

1502 - ZMANJŠEVANJE ONESNAŽENJA, KONTROLA IN NADZOR (GP)

14 - GOSPODARSTVO (PPP)

1403 - PROMOCIJA SLOVENIJE, RAZVOJ TURIZMA IN GOSTINSTVA (GP)

14039002 - Spodbujanje razvoja gostinstva in turizma (PPR)

Vsebina podprograma: sofinanciranje programa turistične zveze in turističnih društev ter drugih turističnih organizacij (zavod za turizem, turistično informacijski centri), turističnih prireditev, delovanje turističnih vodičev, razvoj turistične infrastrukture (turistični znaki in kažipoti), investicije in investicijsko vzdrževanje turističnih znamenitosti, vodni promet v turistične namene, upravljanje in tekoče vzdrževanje, gradnja in vzdrževanje žičniških naprav za prevoz oseb.

			PLAN 2011	REB A 2011	*REB B 2011*	Realizacija 2011	INDEX	INDEX
	PRORAČ. POST.	NAZIV PRORAČUNSKE POSTAVKE	ZNESEK V EUR	*ZNESEK V EUR*	*ZNESEK V EUR*	*ZNESEK V EUR*	REB B 2011/REB A 2011	REAL 2011/REB B 2011
	14010	***Promocijske aktivnosti***	**1.000**	***1.000***	***0***			
konto	432300	Info table	1.000	*1.000*	*0*	-	0	

16 - PROSTORSKO PLANIRANJE IN STANOVANJSKO KOMUNALNA DEJAVNOST (PPP)

1603 - KOMUNALNA DEJAVNOST (GP)

16039001 - Oskrba z vodo (PPR)

<u>Vsebina podprograma:</u> gradnja in vzdrževanje vodovodnih sistemov (vključno s hidrantno mrežo).

			PLAN 2011	REB A 2011	*REB B 2011*	Realizacija 2011	INDEX	INDEX
	PRORAČ. POSTAVKA	NAZIV PRORAČUNSKE POSTAVKE	ZNESEK V EUR	*ZNESEK V EUR*	*ZNESEK V EUR*	*ZNESEK V EUR*	REB B 2011/REB A 2011	REAL 2011/REB B 2011
	16055	***Oskrba z vodo***	**43.980**	***43.980***	***41.480***	***55.216,68***		**133**
konto	402000	pisarniški material in storitve	188	*188*	*188*		100	0
konto	402006	stroški oglasov	120	*120*	*120*		100	0
konto	402510	računalniške storitve (EPPS)	820	*820*	*820*	*738,14*	100	90
konto	402205	telefonski stroški	384	*384*	*384*	*230,91*	100	60
konto	402200	električna energija	8.500	*8.500*	*6.000*	*7.276,37*	71	121
konto	402206	poštnina	915	*915*	*915*	*1.169,36*	100	128
konto	402930	Bančna provizija	53	*53*	*53*	*49,31*	100	93
konto	431100	analiza vode	2.200	*2.200*	*2.200*	*1.419,22*	100	65
konto	402503	tekoče vzdrževanje vodovodnega sistema	15.000	*15.000*	*15.000*	*21.888,42*	100	146
konto	402999	vodno povračilo - taksa	6.000	*6.000*	*6.000*	*3.686,64*	100	61
konto	402512	zavarovanje opreme	3.800	*3.800*	*3.800*	*2.758,31*	100	73
konto	420401	izgradnja povezave vrtine B-2 in B-4	6.000	*6.000*	*6.000*	*16.000,00*	100	267

OBRAZLOŽITEV :

Stroški obratovanja vodovodnega sistema vodovod Boštanj in vodovoda Boštanj - levi breg, zajema stroške pisarniškega materiala, stroške oglasov - obvestil, računalniške storitve, telefonske stroške za potrebe krmiljenja sistema, električno energijo za črpalko, bančno provizijo, strošek poštnine za poslane položnice, mesečno izvajanje mikrobioloških in kemičnih analiz vode na vodovodnem omrežju. Sredstva za tekoče vzdrževanje vodovodnega sistema, popravila in nadzor. Plačilo vodnega povračila za odvzem vode iz vodnega vira javnega vodovoda Boštanj Komunali Sevnica na podlagi odločbe. Zavarovanje omrežja, črpalke, instalacij in ostalih objektov ter naprav na vodovodnem sistemu. Izgradnja elekto in vodovodne povezave vrtine B-2 in B-4 v dolini Grahovice.

16039002- Urejanje pokopališč in pogrebna dejavnost

Vsebina podprograma: gradnja in vzdrževanje pokopališč in mrliških vežic, vzdrževanje socialnih grobov, stroški pogrebnega obreda (na primer: govor).

			PLAN 2011	REB A 2011	*REB B 2011*	Realizacija 2011	INDEX	INDEX
	PRORAČ. POSTAVKA	NAZIV PRORAČUNSKE POSTAVKE	ZNESEK V EUR	*ZNESEK V EUR*	*ZNESEK V EUR*	*ZNESEK V EUR*	REB B 2011/REB A 2011	REAL 2011/REB B 2011
	16072	***Urejanje pokopališč v KS Boštanj***	**25.330**	***25.330***	***12.330***	***15.724,87***		**128**
konto	402200	Električna energija	700	*700*	*700*	*1.320,89*	100	189
konto	402204	stroški porabe vode in odvoz smeti iz pokopališč Boštanj, Log, Kompolje	4.500	*4.500*	*4.500*	*4.710,78*	100	105
konto	402006	stroški oglaševanja	20	*20*	*20*	*43,60*	100	218
konto	402201	poraba goriva	200	*200*	*200*	*21,56*	100	11
konto	402206	poštnina	50	*50*	*50*	*106,38*	100	213
konto	402300	gorivo za delovne naprave	200	*200*	*200*		100	0
konto	402500	tekoče vzdrževanje pokopališča Boštanj	1.500	*1.500*	*1.500*	*4.671,79*	100	311
konto	402500	tekoče vzdrževanje MV Boštanj	8.000	*8.000*	*4.000*	*3.344,18*	50	84
konto	402510	računalniške storitve (EPPS)	90	*90*	*90*	*117,62*	100	131
konto	402504	zavarovanje objekta	70	*70*	*70*	*39,54*	100	56
konto	420402	obnova pokopališča Boštanj	10.000	*10.000*	*1.000*	*1.348,53*	10	135

OBRAZLOŽITEV :

Stroški električne energije se nanašajo na porabo elektrike v mrliški vežici Boštanj za namen ogrevanja in razsvetljave. Stroški odvoza komunalnih odpadkov na pokopališčih Boštanj, Kompolje, Log. Poraba goriva se nanaša na vzdrževanje okolice pokopališča Boštanj. Tekoče vzdrževanje pokopališča Boštanj vključuje peskanje, obrez drevja in ostala vzdrževalna dela, izdelava mehanske zapore parkirišča. Stroški računalniških storitev se navezujejo na letno pošiljanje položnic za najem groba in letno vzdrževanje pokopališča. Zavarovanje objekta se nanaša na zavarovanja mrliške vežice. Tekoče vzdrževanje mrliške vežice Boštanj vključuje vzdrževanje objekta, posodobitev ozvočenja. Obnova pokopališča Boštanj se nanaša na manjša opravljena dela za ureditev centralnega dela na pokopališču Boštanj.

18 - KULTURA, ŠPORT IN NEVLADNE ORGANIZACIJE (PPP)

1803 - PROGRAMI V KULTURI (GP)

18039003 - Ljubiteljska kultura (PPR)

Vsebina podprograma: sofinanciranje dejavnosti in programa sklada za ljubiteljske kulturne dejavnosti (revije, srečanja, poklicna gostovanja), sofinanciranje strokovne službe in organov zveze kulturnih društev, sofinanciranje programa zveze kulturnih društev, programi kulturnih društev, nagrade za kulturne dosežke.

			PLAN 2011	REB A 2011	*REB B 2011*	Realizacija 2011	INDEX	INDEX
	PRORAČ. POSTAVKA	NAZIV PRORAČUNSKE POSTAVKE	ZNESEK V EUR	*ZNESEK V EUR*	*ZNESEK V EUR*	*ZNESEK V EUR*	REB B 2011/REB A 2011	REAL 2011/REB B 2011
	18011	***Ljubiteljska kultura***	**10.000**	***10.000***	***13.000***	***14.044,39***		**108**
konto	412000	transferi neprofitnim organizacijam	10.000	*10.000*	*13.000*	*14.044,39*	130	108

OBRAZLOŽITEV:

Dotacije neprofitnim organizacijam in društvom, ki delujejo na področju Krajevne skupnosti so dodeljena sredstva v skladu s sprejetim pravilnikom Komisije za kulturo in društvene dejavnosti in sklepi sveta KS. Dotacije so namenjene tudi za pomoč pri izvedbi zaščite kulturne dediščine.

18039005 - Drugi programi v kulturi (PPR)

<u>Vsebina</u> <u>podprograma:</u> upravljanje in tekoče vzdrževabje kulturnih objektov (kulturnih domov in centrov, spominskih sob in drugih kulturnih objektov), najemnine za kulturne objekte, nakup, gradnja in investicijsko vzdrževanje javnih kulturnih zavodov (knjižnice, muzeji, galerije, gledališča), nakup, gradnja in investicijsko vzdrževanje kulturnih domov in večnamenskih kulturnih centrov)

			PLAN 2011	REB A 2011	*REB B 2011*	Realizacija 2011	INDEX	INDEX
	PRORAČ. POSTAVKA	NAZIV PRORAČUNSKE POSTAVKE	ZNESEK V EUR	*ZNESEK V EUR*	*ZNESEK V EUR*	*ZNESEK V EUR*	REB B 2011/REB A 2011	REAL 2011/REB B 2011
	18012	***Vzdrževanje večnamenskih domov***	**24.500**	***24.500***	***20.826***	***23.076,63***		**111**
konto	420500	obnova TVD partizan Boštanj	15.000	*15.000*	*10.326*	*12.229,91*	69	118
konto	420500	obnova večnamenski dom Log	9.500	*9.500*	*500*	*420,00*	5	84
konto	420500	Obnova objekta na Šmarčni			*10.000*	*10.426,72*		104

<u>OBRAZLOŽITEV :</u>

Obnova TVD Partizana Boštanj vključuje zunanjo ureditev okolice doma, notranjo ureditev - osvetlitev odra in ozvočenje dvorane. Obnova večnamenskega doma Log se začasno prekine zaradi pomanjkanja sredstev. Obnova objekta na Šmarčni je v teku in v zaključni fazi obnove.

1805- ŠPORT IN PROSTOČASNE AKTIVNOSTI (GP)

18059001 - Programi športa (PPR)

Vsebina podprograma: dejavnost javnih zavodov za šport, financiranje strokovne službe in organov športne zveze, nagrade za športnike in športne delavce, promocijske športne prireditve, strokovno izobraževanjev športu, financiranje športa v vrtcih in šolah (predšolska in šolska mladina), financiranje športa v društvih (interesna športna vzgoja otrok in mladine, kakovostni šport, vrhunski šport, rekreacija), financiranješporta invalidov, upravljanje in vzdrževanje športnih objektov (dvoran, igrišč - obratovalni stroški, zavarovanje in upravljanje), najemnine športnih objektov (dvorane, telovadnice, igrišča), nakup, gradnja in vzdrževanje športnih objetov.

			PLAN 2011	REB A 2011	*REB B 2011*	Realizacija 2011	INDEX	INDEX
	PRORAČ. POSTAVKA	NAZIV PRORAČUNSKE POSTAVKE	ZNESEK V EUR	*ZNESEK V EUR*	*ZNESEK V EUR*	*ZNESEK V EUR*	REB B 2011/REB A 2011	REAL 2011/REB B 2011
	18013	***Vzdrževanje športnih domov***	**0**	***0***	***1.000***	***1.000,00***		**100**
konto	420500	ureditev športnega igrišča Kompolje	0	*0*	*1.000*	*1.000,00*	#DEL/0!	100

OBRAZLOŽITEV :

Zaključitev del ureditve športnega igrišča na Kompolju - nabava in postavitev ograje.

PRIHODKI

7102	Prejete obresti		10,35
713	Prihodki od komunalnih storitev		69.979,91
7141	Prispevki		11.885,63
714	Odškodnine		2.036,40
740100	Dotacija občine Sevnica za redno dejavnost		16.558,00
740101	dotacija občine za investicije		76.931,28
74010	dotacija občine		60.000,00
74010	dotacija občine NUSZ		36.547,00
	SKUPAJ PRIHODKI		**273.948,57**

Jože Udovč
predsednik sveta KS Boštanj

MD5: 05b0f2443caea666af7412b3345d795c

IME UPORABNIKA: KS BOŠTANJ ŠIFRA UPORABNIKA: * 84379

SEDEŽ UPORABNIKA: BOŠTANJ 030, 8294 Boštanj MATIČNA ŠTEVILKA: 5018803000

BILANCA STANJA

na dan 31.12.2011

v EUR (brez centov)

ČLENITEV SKUPINE KONTOV	NAZIV SKUPINE KONTOV	Oznaka za AOP	ZNESEK - Tekoče leto	ZNESEK - Predhodno leto
1	2	3	4	5
	A) DOLGOROČNA SREDSTVA IN SREDSTVA V UPRAVLJANJU (001 = 002 - 003 + 004 - 005 + 006 - 007 + 008 + 009 + 010 + 011)	001	81.601	85.446
00	NEOPREDMETENA SREDSTVA IN DOLGOROČNE AKTIVNE ČASOVNE RAZMEJITVE	002	0	0
01	POPRAVEK VREDNOSTI NEOPREDMETENIH SREDSTEV	003	0	0
02	NEPREMIČNINE	004	137.772	137.772
03	POPRAVEK VREDNOSTI NEPREMIČNIN	005	58.446	54.437
04	OPREMA IN DRUGA OPREDMETENA OSNOVNA SREDSTVA	006	8.355	10.700
05	POPRAVEK VREDNOSTI OPREME IN DRUGIH OPREDMETENIH OSNOVNIH SREDSTEV	007	6.080	8.589
06	DOLGOROČNE FINANČNE NALOŽBE	008	0	0
07	DOLGOROČNO DANA POSOJILA IN DEPOZITI	009	0	0
08	DOLGOROČNE TERJATVE IZ POSLOVANJA	010	0	0
09	TERJATVE ZA SREDSTVA DANA V UPRAVLJANJE	011	0	0
	B) KRATKOROČNA SREDSTVA; RAZEN ZALOG IN AKTIVNE ČASOVNE RAZMEJITVE (012 = 013 + 014 + 015 + 016 + 017 + 018 + 019 + 020 + 021 + 022)	012	109.335	20.906
10	DENARNA SREDSTVA V BLAGAJNI IN TAKOJ UNOVČLJIVE VREDNOSTNICE	013	0	0
11	DOBROIMETJE PRI BANKAH IN DRUGIH FINANČNIH USTANOVAH	014	2.285	2.561
12	KRATKOROČNE TERJATVE DO KUPCEV	015	8.653	12.244
13	DANI PREDUJMI IN VARŠČINE	016	0	0
14	KRATKOROČNE TERJATVE DO UPORABNIKOV ENOTNEGA KONTNEGA NAČRTA	017	1	74
15	KRATKOROČNE FINANČNE NALOŽBE	018	0	0
16	KRATKOROČNE TERJATVE IZ FINANCIRANJA	019	0	0
17	DRUGE KRATKOROČNE TERJATVE	020	0	0
18	NEPLAČANI ODHODKI	021	98.396	6.027
19	AKTIVNE ČASOVNE RAZMEJITVE	022	0	0
	C) ZALOGE (023 = 024 + 025 + 026 + 027 + 028 + 029 + 030 + 031)	023	0	0
30	OBRAČUN NABAVE MATERIALA	024	0	0

31	ZALOGE MATERIALA	025	0	0
32	ZALOGE DROBNEGA INVENTARJA IN EMBALAŽE	026	0	0
33	NEDOKONČANA PROIZVODNJA IN STORITVE	027	0	0
34	PROIZVODI	028	0	0
35	OBRAČUN NABAVE BLAGA	029	0	0
36	ZALOGE BLAGA	030	0	0
37	DRUGE ZALOGE	031	0	0
	I. AKTIVA SKUPAJ (032 = 001 + 012 + 023)	032	190.936	106.352
99	AKTIVNI KONTI IZVENBILANČNE EVIDENCE	033	0	0
	D) KRATKOROČNE OBVEZNOSTI IN PASIVNE ČASOVNE RAZMEJITVE (034 = 035 + 036 + 037 + 038 + 039 + 040 + 041 + 042 + 043)	034	107.516	18.559
20	KRATKOROČNE OBVEZNOSTI ZA PREJETE PREDUJME IN VARŠČINE	035	0	0
21	KRATKOROČNE OBVEZNOSTI DO ZAPOSLENIH	036	1.215	1.214
22	KRATKOROČNE OBVEZNOSTI DO DOBAVITELJEV	037	94.785	4.613
23	DRUGE KRATKOROČNE OBVEZNOSTI IZ POSLOVANJA	038	3.573	1.698
24	KRATKOROČNE OBVEZNOSTI DO UPORABNIKOV ENOTNEGA KONTNEGA NAČRTA	039	0	0
25	KRATKOROČNE OBVEZNOSTI DO FINANCERJEV	040	0	0
26	KRATKOROČNE OBVEZNOSTI IZ FINANCIRANJA	041	0	0
28	NEPLAČANI PRIHODKI	042	7.943	11.034
29	PASIVNE ČASOVNE RAZMEJITVE	043	0	0
	E) LASTNI VIRI IN DOLGOROČNE OBVEZNOSTI (044 = 045 + 046 + 047 + 048 + 049 + 050 + 051 + 052 - 053 + 054 + 055 + 056 + 057 + 058 - 059)	044	83.420	87.793
90	SPLOŠNI SKLAD	045	83.420	87.793
91	REZERVNI SKLAD	046	0	0
92	DOLGOROČNE PASIVNE ČASOVNE RAZMEJITVE	047	0	0
93	DOLGOROČNE REZERVACIJE	048	0	0
940	SKLAD NAMENSKEGA PREMOŽENJA V JAVNIH SKLADIH	049	0	0
9410	SKLAD PREMOŽENJA V DRUGIH PRAVNIH OSEBAH JAVNEGA PRAVA, KI JE V NJIHOVI LASTI, ZA NEOPREDMETENA SREDSTVA IN OPREDMETENA OSNOVNA SREDSTVA	050	0	0
9411	SKLAD PREMOŽENJA V DRUGIH PRAVNIH OSEBAH JAVNEGA PRAVA, KI JE V NJIHOVI LASTI, ZA FINANČNE NALOŽBE	051	0	0
9412	PRESEŽEK PRIHODKOV NAD ODHODKI	052	0	0
9413	PRESEŽEK ODHODKOV NAD PRIHODKI	053	0	0
96	DOLGOROČNE FINANČNE OBVEZNOSTI	054	0	0
97	DRUGE DOLGOROČNE OBVEZNOSTI	055	0	0
980	OBVEZNOSTI ZA NEOPREDMETENA SREDSTVA IN OPREDMETENA OSNOVNA SREDSTVA	056	0	0

981	OBVEZNOSTI ZA DOLGOROČNE FINANČNE NALOŽBE	057	0	0
985	PRESEŽEK PRIHODKOV NAD ODHODKI	058	0	0
986	PRESEŽEK ODHODKOV NAD PRIHODKI	059	0	0
	I. PASIVA SKUPAJ (060 = 034 + 044)	060	190.936	106.352
99	PASIVNI KONTI IZVENBILANČNE EVIDENCE	061	0	0

Kraj in datum:	Oseba, odgovorna za sestavljanje bilance:	Odgovorna oseba:
Boštanj,, 20.02.2012	**Mira Šraj**	**Jože Udovč**

Obrazec je pripravljen na podlagi 28. člena zakona o računovodstvu (Uradni list RS, št. 23/99), PRILOGA 1 pravilnika o sestavljanju letnih poročil za proračun, proračunske uporabnike in druge osebe javnega prava.

* Podatek šifra uporabnika je obvezen podatek za vse tiste, ki so navedeni v pravilniku o določitvi neposrednih in posrednih uporabnikov državnega in občinskih proračunov (štiri mestna šifra proračunskega uporabnika + kontrolna številka)

MD5: 05b0f2443caea666af7412b3345d795c

datum in ura:	15.03.2012 13:48
uporabnik:	ksbostanj
telefon:	031-304-257
IO:	20919016816925720218417920419317 8

KRAJEVNA SKUPNOST KRMELJ
KRMELJ 052
8296 KRMELJ

POSLOVNO POROČILO ZA LETO 2011

Sevnica, 20.02.2012

KAZALO

1. Zakonske podlage, ki pojasnjujejo delovno področje krajevne skupnosti: 1
2. Podatki o doseženih ciljih in rezultatih krajevne skupnosti: 2
3. Podatki iz bilance stanja: 4
4. Pojasnila odstopanj: 4

KRAJEVNA SKUPNOST KRMELJ
KRMELJ 052
8296 KRMELJ

POSLOVNO POROČILO ZA LETO 2011

Krajevna skupnost, kot ožji del občine sodi med neposredne uporabnike proračuna in je drugi uporabnik enotnega kontnega načrta.

Poslovno poročilo vsebuje podatke o doseženih ciljih in rezultatih neposrednega uporabnika (10. člen navodila), nekatere podatke iz bilance stanja(12. člen navodila) in pojasnila odstopanj.

1. Zakonske podlage, ki pojasnjujejo delovno področje krajevne skupnosti:

- Zakon o lokalni samoupravi (Uradni list RS, št. 72/93, 6/94- ODL.US, 45/94- ODL.US, 57/94, 14/95, 20/95- ODL.US, 9/96- ODL.US, 44/96- ODL.US, 26/97, 70/97, 10/98, 68/98- ODL.US, 74/98, 59/99- ODL.US, 70/00, 87/01-Z sam-1, 51/02, 108/03- ODL.US),
- Zakon o financiranju občin (Uradni list RS, št. 101/2007, ODL.US-I-24/07-57/2008, 94/2010-ZIU, 36/2011,
- Zakon o javnih financah (Uradni list RS, št. 124/2000, 79/2001, 30/2002, 56/2002-ZJU, 110/2002-ZDT-B, 127/2006-ZJZP, 14/2007-ZSPDPO, 109/2008, 49/2009, 38/2010-ZUKN, 107/2010, 11/2011-UPB4,
- Zakon o računovodstvu (Uradni list RS, št. 23/99, 30/02),
- Pravilnik o enotnem kontnem načrtu za proračun, proračunske uporabnike in druge osebe javnega prava (Uradni list RS, št. 54/02, 117/02, 58/03, 134/03, 34/04,75/04,117/04,117/05,138/06,120/07,124/08,112/09),
- Navodilo o pripravi zaključnega računa državnega in občinskega proračuna ter metodologija za pripravo proračuna o doseženih ciljih in rezultatih neposrednih in posrednik uporabnikov proračuna (Uradni list RS, št. 12/01,10/06,8/07,102/10),
- Pravilnik o sestavljanju letnih poročil za proračun, proračunske uporabnike in druge osebe javnega prava (Uradni list RS, št. 115/02, 21/03, 134/03 in 126/04,120/07,124/08,58/10,60/10-pop,104/10,104/11.),
- Pravilnik o razčlenjevanju in merjenju prihodkov in odhodkov (Uradni list RS, št. 134/03, 34/04,13/05,138/06,120/07,112/09,58/10),
- Proračunski priročnik za sestavo občinskih proračunov za leti 2011 in 2012 (Ljubljana: Ministrstvo za finance, 2010, str. 22, 24-25),

- Statut Občine Sevnica (Uradni list RS, št. 39/99, 91/00, 102/00, 65/03, 123/04),
- Odlok o rebalansu B proračuna občine Sevnica za leto 2011-Ur.l.85-2011
- Statut krajevne skupnosti.

2. Podatki o doseženih ciljih in rezultatih krajevne skupnosti:

2.1. Krajevna skupnost Krmelj je v letu 2011 poslovala v skladu z veljavnim finančnim načrtom, ki ga je sprejel Svet krajevne skupnosti.

2.2. PRIHODKI IN ODHODKI:

2.2.1. OBRAZLOŽITEV PRIHODKOV:

Prihodke proračuna predstavljajo nedavčni prihodki v znesku 7.954,09 EUR-OV, in vključujejo: prihodke od obresti v znesku 9,60 EUR-ov, prihodke od najema MV v znesku 678,77 EUR-ov, najemnino za poslovni prostor v znesku 2.200,00 EUR-ov, grobnine v znesku 5.065,72 EUR-ov

Poleg naštetih prihodkov smo pridobili s strani Javnega sklada RS za kulturno dejavnost nakazilo v višini 600,00 EUR-ov (sofinanciranje scenske razsvetljave).

V letu 2011 smo redno prejemali sredstva iz občinskega proračuna, tako da smo lahko tekoče poravnavali obveznosti.

Skupni znesek prejetih sredstev iz občinskega proračuna za leto 2011 je bil 51.492,25 EUR-ov in sicer: za redno delovanje 4.231,00 EUR-ov, za investicije 19.568,25 EUR-ov, nadomestilo za uporabo stavbnega zemljišča 17.693,00 EUR-ov, za ureditev športnega parka pa 10.000,00 EUR-ov.

2.2.2. OBRAZLOŽITEV ODHODKOV:

Za pisarniški, splošni material in storitve, čistilni material in reprezentanco in stroške krajevnega praznika je bilo porabljenih 2.887,16 EUR-ov, za energijo, vodo, komunalne storitve, odvoz odpadkov,telefon ter druge izdatke je porabljenih 6.790,59 EUR-ov.

Za stroške ogrevanje stavbe KS ter nabavljeno gorivo je bilo porabljenih 3.933,41 EUR-ov.

Za upravljanje in tekoče vzdrževanje cest je bilo porabljenih 16.985,75 EUR-ov, med drugim so bili nabavljeni delovni stroji (kosilnica ter snežna freza, pometač, prikolica-v upravljanju pri Komunali Sevnica. Navedeni odhodki predstavljajo:tekoče vzdrževanje cest in zimsko službo, tekoče vzdrževanje javnih površin, drugi izdatki pri urejanju kraja ter izdatke za tekoče letno zavarovanje.

Drugi operativni odhodki v višini 7.070,39 EUR-ov predstavljajo: plačilo org. pooblaščenim za plačilni promet, plačilo honorarja, sejnine članom sveta KS ter druge operativne odhodke.

Na področju KS Krmelj aktivno delujejo društva in ostale neprofitne organizacije, katerim je KS s svojimi sredstvi pomagala pri njihovem delovanju in sicer v znesku 1.999,45 EUR-ov.

Za ureditev športnega parka je bilo porabljenih 10.906,33 EUR-ov in sicer izgradnja odbojkarskega igrišča na mivki in obnova garderobnih prostorov.

Investicijski odhodki-novogradnja cest- v letu 2011 znašajo 4.973,40 EUR-ov. Namenjeni so bili za javno pot , ter ureditev pločnikov in JR Gabrijele (projektna dokumentacija).

Za ohranjanje nepremičninske kulturne dediščine, smo za investicijsko vzdrževanje Svobode-Krmelj-knjižnica, porabili 2.452,56 EUR-ov in sicer montaža scenske razsvetljave.

V izkazu prihodkov in odhodkov drugih uporabnikov znaša znesek celotnih prihodkov za 60.046,34 EUR-ov, znesek celotnih odhodkov pa 57.999,04 EUR-ov.

Presežek prihodkov nad odhodki v višini 2.047,30 EUR-ov, bo povečal poslovni sklad.

3. Podatki iz bilance stanja:

Podatki iz bilance stanja na podlagi 12. člena navodila:

1.	Stanje sredstev računa na dan 31.12.2011	6.909,10
2.	Stanje terjatev dolgoročnih naložb in posojil na dan 31.12.2011	0
3.	Povečanje ali zmanjšanje lastnih osnovnih sredstev na dan,31.12.2011	19335,62
4.	Povečanje ali zmanjšanje terjatev za sred.dana v uprav.na dan,31.21.2011	0
5.	Stanje neplačanih terjatev iz preteklega leta na dan 31.12.2011	2.975,31
6.	Stanje neplačanih obveznosti iz preteklega leta na dan 31.12.2011	1828,24

4. Pojasnila odstopanj:

V letu 2011 so z rebalansom bili planirani odhodki v višini 61.392,00 EUR-ov.
Realiziranih odhodkov je bilo 57.999,04 EUR-ov.

Tabela odhodkov po proračunskih postavkah v letu 2011:

		Plan 2011	REB B 2011	Realiz. 2011	IND R/RE
PR.POST.	**NAZIV PRORAČUNSKE POSTAVKE**	**ZNESEK V EUR**	**ZNESEK V EUR**	**ZNESEK V EUR**	**%**
60020	***Administracija KS***	***4.760***	***4.260***	***2.887,16***	***68***
402000	Pisarniški material in storitve - tajniške	620	620	627,36	***101***
40200110	Čistilni material in storitve	40	40	36,22	***91***
402004	Časopisi, revije, knjige in strokovna literatura	600	600	0,00	***0***
402009	Reprezentanca, stroški kraj. praznika	3.500	3.000	2.223,58	***74***

		Plan 2011	REB B 2011	Realiz. 2011	IND R/RE
PR.POST.	**NAZIV PRORAČUNSKE POSTAVKE**	**ZNESEK V EUR**	**ZNESEK V EUR**	**ZNESEK V EUR**	**%**
60021	***Stroški prevozov***	***3.000***	***3.000***	***3.933,41***	***131***
402300	Goriva in maziva za prevozna sredstva	3.000	3.000	3.933,41	***131***

		Plan 2011	REB B 2011	Realiz. 2011	IND R/RE
PR.POST.	**NAZIV PRORAČUNSKE POSTAVKE**	**ZNESEK V EUR**	**ZNESEK V EUR**	**ZNESEK V EUR**	**%**
60023	***Energija in komunal. stor.***	***9.000***	***7.100***	***6.790,59***	***96***
40220000	Električna energija	2.000	2.000	1.634,15	***82***
402203	Voda in komunalne storitve	300	300	499,66	***167***
40220400	Odvoz odpadkov	4.500	2.600	2.426,72	***93***
40220500	Telefon	1.000	1.000	968,14	***97***
40259905	Drugi izdatki - stroški urejanja kraja	1.200	1.200	1.261,92	***105***

		Plan 2011	REB B 2011	Realiz. 2011	IND R/RE
PR.POST.	NAZIV PRORAČUNSKE POSTAVKE	ZNESEK V EUR	ZNESEK V EUR	ZNESEK V EUR	%
60024	***Drugi operativni odhodki***	***7.800***	***7.300***	***7.070,39***	***97***
40290100	Plačila honorarjev	5.370	5.370	5.437,27	***101***
40290505	Sejnine	2.000	1.500	1.083,90	***72***
40293000	Plačilo storitev org. poobl. za plačilni promet	40	40	39,32	***98***
40299900	Drugi operativni odhodki	90	90	94,07	***105***
40259903	Drugi izdatki za tekoče vzdrževanje in zavarovanje	300	300	415,83	***139***

		Plan 2011	REB B 2011	Realiz. 2011	IND R/RE
PR.POST.	NAZIV PRORAČUNSKE POSTAVKE	ZNESEK V EUR	ZNESEK V EUR	ZNESEK V EUR	%
14020	***Promocijske aktivnosti***	***0***	***0***	***0***	***0***
43230029	Info table	0	0	0	***0***

		Plan 2011	REB B 2011	Realiz. 2011	IND R/RE
PR.POST.	NAZIV PRORAČUNSKE POSTAVKE	ZNESEK V EUR	ZNESEK V EUR	ZNESEK V EUR	%
18022	***Gradnja in vzdrž.športnih objektov***	***15.000***	***11.377***	***10.906,33***	***96***
42050059	Ureditev športnega parka	15.000	11.377	10.906,33	***96***

		Plan 2011	REB B 2011	Realiz. 2011	IND R/RE
PR.POST.	NAZIV PRORAČUNSKE POSTAVKE	ZNESEK V EUR	ZNESEK V EUR	ZNESEK V EUR	%
13021	***Upravljanje in tekoče vzdrževanje cest***	***17.200***	***17.200***	***16.985,75***	***99***
40250351	Tekoče vzdrževanje cest in zimska služba	9.500	9.500	5.391,99	***57***
40250352	Tekoče vzdrževanje javnih površin	6.700	6.700	11.417,94	***170***
40250350	Tekoče letno vzdrževanje	1.000	1.000	175,82	***18***

		Plan 2011	REB B 2011	Realiz. 2011	IND R/RE
PR.POST.	NAZIV PRORAČUNSKE POSTAVKE	ZNESEK V EUR	ZNESEK V EUR	ZNESEK V EUR	%
13022	***Novogradnje cest***	***5.000***	***5.000***	***4.973,40***	***99***
42040224	Javna pot Pekel(Križišče)	0	0	0	***0***
42040229	Javna pot	0	0	117,00	***0***
42040227	Javna pot Jereb-Jamšek	0	0	0	***0***
42040109	Ureditev spomenika Stražberg	0	0	0	***0***
42040148	Ureditev pločnikov in JR Gabrijele	5.000,00	5.000,00	4.856,40	***97***
42040126	Plato Inkos	0	0	0,00	***0***

		Plan 2011	REB B 2011	Realiz. 2011	IND R/RE
PR.POST.	NAZIV PRORAČUNSKE POSTAVKE	ZNESEK V EUR	ZNESEK V EUR	ZNESEK V EUR	%
16020	***Urejanje pokopališč***	***1.400***	***1.400***	***0,00***	***0***
40250005	Mrliška vežica Gabrijele-rekonstrukcija	500	500	0	***0***
40250090	Tekoče vzdrževanje pokopališča	900	900	0	***0***

		Plan 2011	REB B 2011	Realiz. 2011	IND R/RE
PR.POST.	NAZIV PRORAČUNSKE POSTAVKE	ZNESEK V EUR	ZNESEK V EUR	ZNESEK V EUR	%
18020	***Ljubiteljska kultura***	***3.800***	***2.000***	***1.999,45***	***100***
41200099	Transferi neprofitnim organizacijam	3.800	2.000	1.999,45	***100***

		Plan 2011	REB B 2011	Realiz. 2011	IND R/RE
PR.POST.	**NAZIV PRORAČUNSKE POSTAVKE**	**ZNESEK V EUR**	**ZNESEK V EUR**	**ZNESEK V EUR**	**%**
18021	***Ohranjanje neprem. kult.***	***955***	***2.755***	***2.452,56***	***89***
42050091	Invest. vzdrž. Dom Svobode Krmelj-knjižnica	500	2.300	2.352,72	***102***
42050035	Knjižnica Krmelj in prostori KS	455	455	99,84	***22***

Krmelj, 31.01.2012

Pripravil:
Ludvik Baloh

Predsednica sveta KS Krmelj
Slavica Mirt

KRAJEVNA SKUPNOST KRMELJ
KRMELJ 052
8296 KRMELJ

RAČUNOVODSKO POJASNILO K BILANCI STANJA, IZKAZU PRIHODKOV IN ODHODKOV TER PRILOGAM K IZKAZU

V bilanci stanja je izkazana nabavna vrednost zemljišča na dan 31.12.2011 v višini 4.839,04 EUR-ov.

Nabavna vrednost zgradb je izkazana na dan 31.12,.2011 v višini 12.864,83 EUR-ov in popravki vrednosti v višini 10.341,65 EUR-ov.

Nabavna vrednost opreme in drobnega inventarja na dan 31.12.2011 v znesku 11.527,73 EUR-ov , popravki vrednosti pa 8.993,97 EUR-ov.

Stanje na računu pri Banki Slovenije na dan 31.12.2011 je bilo 6.909,10 EUR-ov.

Na dan 31.12.2011 je bilo odprtih za 1.828,24 EUR-ov obveznosti do dobaviteljev. Vse obveznost zapadejo v plačilo v letu 2011 in so prikazane na kontu 180 – neplačani odhodki.

Terjatev do kupcev je v višini 2.973,57 EUR-ov, kratkoročna terjatev do EZR pa 1,74 EUR-ov.

Za pisarniški, splošni material in storitve, čistilni material in reprezentanco in stroške krajevnega praznika je bilo porabljenih 2.887,16 EUR-ov, za energijo, vodo, komunalne storitve, odvoz odpadkov,telefon ter druge izdatke je porabljenih 6.790,59 EUR-ov.

Za stroške ogrevanje stavbe KS ter nabavljeno gorivo je bilo porabljenih
3.933,41 EUR-ov.

Za upravljanje in tekoče vzdrževanje cest je bilo porabljenih 16.985,75 EUR-ov. Navedeni odhodki predstavljajo:tekoče vzdrževanje cest in zimsko službo, tekoče vzdrževanje javnih površin, drugi izdatki pri urejanju kraja ter izdatke za tekoče letno zavarovanje.

Drugi operativni odhodki v višini 7.070,39 EUR-ov predstavljajo: plačilo org. pooblaščenim za plačilni promet, plačilo honorarja, sejnine članom sveta KS ter druge operativne odhodke.

Na področju KS Krmelj aktivno delujejo društva in ostale neprofitne organizacije, katerim je KS s svojimi sredstvi pomagala pri njihovem delovanju in sicer v znesku 1.999,45 EUR-ov.

Za ureditev športnega parka je bilo porabljenih 10.906,33 EUR-ov.

Investicijski odhodki-novogradnja cest- v letu 2011 znašajo 4.973,40 EUR-ov. Namenjeni so bili za javno pot , ter ureditev pločnikov in JR Gabrijele.

Za ohranjanje nepremičninske kulturne dediščine, smo za investicijsko vzdrževanje Svobode-Krmelj-knjižnica, porabili 2.452,56 EUR-ov.

Vsi podatki o prihodkih in odhodkih tekočega leta so vključeni v proračun občine.

Sevnica, 31.01.2012

Pripravil:
Ludvik Baloh

Predsednica sveta KS Krmelj
Slavica Mirt

OBČINA SEVNICA
Krajevna skupnost Krmelj
Krmelj 52
8296 KRMELJ

ZR 2011

			Reb.B 2011	Veljavni	Realizacija	INDEX	INDEX
			ZNESEK V EUR	ZNESEK V EUR	ZNESEK V EUR	Realiz./Veljavni	Reb.B/Real.
		SKUPAJ PRIHODKI	**61.392**	**61.392**	**60.046,34**	98	102
konto	71	NEDAVČNI PRIHODKI	**6.900**	**6.900**	**7.954,09**	115	87
konto	710	Udeležba na dobičku in dohod.od premož.	**2.500**	**2.700**	**2.888,37**	107	87
konto	7102	Prihodki od obresti	100	100	9,60	10	1042
konto	7103	Drugi prihodki od premoženja	2.400	2.400	2.200,00	92	109
	7103	Najem mrliške vežice	200	200	678,77	339	29
konto	713	PRIHODKI OD PRODAJE BLAGA IN STORITEV	**4.400**	**4.200**	**5.065,72**	121	87
konto	7130	Prihodki od prodaje blaga in storitev	**4.400**	**4.200**	**5.065,72**	121	87
konto	0	grobnina	4.200	4.200	5.065,72	121	83
konto	0	drugi prihodki	200	0	0,00	0	0
konto	714	DRUGI NEDAVČNI PRIHODKI	**3.000**	**3.000**	**600,00**	20	500
konto	7141	Drugi nedavčni prihodki	**3.000**	**3.000**	**600,00**	20	500
konto		prispevek za priklop na cesto	0	0	0,00	0	0
konto		drugi nedavčni prihodki	3.000	3.000	600,00	20	500
konto	730	PREJETE DONACIJE IZ DOMAČIH VIROV	**0**	**2.500**	**0,00**	0	0
konto		Prejete donacije iz domačih virov	0	2.500	0,00	0	0
konto	74	TRANSFERNI PRIHODKI	**51.492**	**51.492**	**51.492,25**	100	100
konto	7401	Prejeta sredstva iz prorač.lokalnih skupnosti	**51.492**	**51.492**	**51.492,25**	100	100
konto	740100	Prejeta sredstva za tekoče delovanje KS	**4.231**	**4.231**	**4.231,00**	100	100
konto	0	prejeta sredstva za tekoče delovanje KS	4.231	4.231	4.231,00	100	100
konto	0	Dot.za inv.odhodke med letom	0	0	0,00	0	0
konto	740101	Prejeta sredstva iz lok.skupnosti za invest.	**47.261**	**47.261**	**47.261,25**	100	100
konto	0	Prenakazilo nad.za uporabo stavb.zemlj.	17.693	17.693	17.693,00	100	100
konto	0	Dotacija za investicije	19.568	19.568	19.568,25	100	100
konto	0	Dom Svobode		0	0,00	0	0
konto	0	Ureditev športnega parka	10.000	10.000	10.000,00	100	0
konto	0	Urejanje pločnikov in parkirišč v KS	0	0	0,00	0	0
konto	0	rekonstrukcija in asfaltacija parkirnega prostora	0	0	0,00	0	0
konto	0	Mrliška vežica	0	0	0,00	0	0
konto	0	Javna pot Pekel(Križišče)	0	0	0,00	0	0

OBRAZLOŽITEV:

Nedavčni prihodki

Prihodki na skupini kontov 710, predstavljajo prihodke od obresti od sredstev na vpogled, najemnine za mrliško vežico, najemnino za stanovanje, najemnina za poslovni prostor .

Prihodki na skupini kontov 713, predstavljajo prihodke od grobnine ter prispevke občanov za investicije in druge prispevke.

Prihodki na skupini kontov 714, predstavljajo prihodke s strani občanov in donatorjev za investicije in druge prispevke.

Transferni prihodki

Transferni prihodki na skupini kontov 7401 predstavljajo prejeta namenska sredstva s strani občine za tekoče delovanje, za investicije, prenakazilo za uporabo sredstav za stavbno zemljišče.
Namenska sredstva s strani občine so namenjena za ureditev športnega parka.

Krmelj, februar 2012

Predsednik KS
Slavica Mirt

5002 KS KRMELJ

skupaj:	**61.392**	**61.392**	**57.999,04**

06 - LOKALNA SAMOUPRAVA (PPP)

0603 - DEJAVNOST OBČINSKE UPRAVE (GP)

06039001 - Administracija občinske uprave (PPR)

Vsebina podprograma: plače zaposlenih v občinski upravi, sredstva za odpravo nesorazmerij med osnovnimi plačami, materialni stroški in stroški počitniške dejavnosti (upravljanje in vzdrževanje počitniških objektov).

			REB B 2011	VELJAVNI 2011	ZR 2011	INDEX	INDEX
	PROR. POST.	NAZIV PRORAČUNSKE POSTAVKE	ZNESEK V EUR	ZNESEK V EUR	ZNESEK V EUR	ZR/ REB B	ZR/ VELJ.
	60020	***Administracija KS***	**4.260**	**4.260**	**2.887,16**		
konto	402000	Pisarniški material in storitve - tajniške	620	620	627,36	101	101
konto	402001	Čistilni material in storitve	40	40	36,22	91	91
konto	402004	Časopisi, revije, knjige in strokovna literatura	600	600	0,00	0	0
konto	402009	Reprezentanca, stroški kraj. praznika	3.000	3.000	2.223,58	74	74

OBRAZLOŽITEV ZR 2011:

Pisarniški material in storitve predstavljajo stroške pisarniškega materiala in poštne storitve.Čistilni material in storitve predstavljajo stroški čistilnega materiala ter raznih storitev.Časopisi, revije, knjige in strokovna literatura so stroški:koledarjev, oglaševanja, publikacije in drugo. Reprezentanca, stroški kraj.praznika so stroški:pogostitve ob raznih prireditvah, izdelava plakatov,voščilnic, stroški urejanja kraja, idr..

			REB B 2011	VELJAVNI 2011	ZR 2011	INDEX	INDEX
	PROR. POST.	NAZIV PRORAČUNSKE POSTAVKE	ZNESEK V EUR	ZNESEK V EUR	ZNESEK V EUR	ZR/ REB B	ZR/ VELJ.
	60021	***Stroški prevozov***	**3.000**	**3.000**	**3.933,41**		
konto	402300	Goriva in maziva za prevozna sredstva	3.000	3.000	3.933,41		100

OBRAZLOŽITEV ZR 2011:

Goriva in maziva za prevozna sredstva predstavljajo stroške ogrevanja stavbe KS, dvorane, knjižnice ter nabavljenega goriva.

			REB B 2011	VELJAVNI 2011	ZR 2011	INDEX	INDEX
	PROR. POST.	NAZIV PRORAČUNSKE POSTAVKE	ZNESEK V EUR	ZNESEK V EUR	ZNESEK V EUR	ZR/ REB B	ZR/ VELJ.
	60023	***Energija in komunal. stor.***	**7.100**	**7.100**	**6.790,59**		
konto	402200	Električna energija	2.000	2.000	1.634,15	82	82
konto	402203	Voda in komunalne storitve	300	300	499,66	167	167
konto	402204	Odvoz odpadkov	2.600	2.600	2.426,72	93	93
konto	402205	Telefon	1.000	1.000	968,14	97	97
konto	402599	Stroški urejanja kraja KS Krmelj	1.200	1.200	1.261,92	105	105

OBRAZLOŽITEV ZR 2011:

Električna energija predstavlja stroške električne energije za stavbo-pisarno KS, MV, Dom Svoboda.Voda in komunalne storitve, so stroški vodarine v stavbi KS, Dom Svobode in MV.Odvoz odpadkov predstavlja stroške odvoza odpadkov na področju krajevne skupnosti (pisarna, pokopališče idr.) .Kto 402205-Postavka predstavlja stroške telefona.Druge izdatke predstavljajo stoški urejanja kraja, košnja igrišča, sadike, idr..

			REB B 2011	VELJAVNI 2011	ZR 2011	INDEX	INDEX
	PROR. POST.	NAZIV PRORAČUNSKE POSTAVKE	ZNESEK V EUR	ZNESEK V EUR	ZNESEK V EUR	ZR/ REB B	ZR/ VELJ.
	60024	***Drugi operativni odhodki***	**7.300**	**7.300**	**7.070,39**		
konto	402901	Plačila honorarjev	5.370	5.370	5.437,27	101	101
konto	402905	Sejnine	1.500	1.500	1.083,90	72	72
konto	402930	Plačilo storitev org. poobl. za plačilni promet	40	40	39,32	98	98
konto	402999	Drugi operativni odhodki	90	90	94,07	105	105
konto	402599	Drugi izdatki za tekoče vzdrževanje in zavarovanje	300	300	415,83	139	139

OBRAZLOŽITEV ZR 2011:

Plačila honorarjev predstavljajo stroške honorarja predsednika ter članov sveta KS.Sejnine predstavljajo stroške sejnin članov sveta.Plačilo storitev organizaciji pooblaščeni za plačilni promet, so stroški plačila UJP-u.Drugi operativni odhodki so:servisiranje gasilnih aparatov, zastavonoša, ter drugi odhodki.Drugi izdatki za tekoče vzdrževanje in zavarovanje pomenijo stroške zavarovanja zgradbe KS, ter druge manjše stroške.

Vsebina podprograma: tekoče vzdrževanje upravnih prostorov, plačilo najemnin za upravne prostore, investicijsko vzdrževanje upravnih prostorov, investicije v upravne prostore, nakup opreme, nakup prevoznih sredstev.

			REB B 2011	VELJAVNI 2011	ZR 2011	INDEX	INDEX
	PRORAČ. POSTAVKA	NAZIV PRORAČUNSKE POSTAVKE	ZNESEK V EUR	ZNESEK V EUR	ZNESEK V EUR	ZR/ REB B	ZR/ VELJ.
	60025	***Upravljanje z premoženjem***					
konto	402600	Najemnine in zakupnine					

1302 - CESTNI PROMET IN INFRASTRUKTURA (GP)

13029001 - Upravljanje in tekoče vzdrževanje občinskih cest (PPR)

Vsebina podprograma: upravljanje in tekoče vzdrževanje lokalnih cest (letno in zimsko), upravljanje in tekoče vzdrževanje javnih poti (letno in zimsko), upravljanje in tekoče vzdrževanje cestne infrastrukture (pločniki, kolesarske poti, mostovi, varovalne ograje, ovire za umirjanje prometa - grbine).

			REB B 2011	VELJAVNI 2011	ZR 2011	INDEX	INDEX
	PROR. POST.	NAZIV PRORAČUNSKE POSTAVKE	ZNESEK V EUR	ZNESEK V EUR	ZNESEK V EUR	ZR/ REB B	ZR/ VELJ.
	13021	*Upravljanje in tekoče vzdrževanje cest*	17.200	17.200	16.985,75		
konto	402503	Tekoče vzdrževanje cest in zimska služba	9.500	9.500	5.391,99	57	57
konto	402503	Tekoče vzdrževanje javnih površin	6.700	6.700	11.417,94	170	170
konto	402503	Tekoče letno vzdrževanje	1.000	1.000	175,82	18	18

OBRAZLOŽITEV ZR 2011:
Tekoče vzdrževanje cest in zimska služba predstavljajo predvidene stroške za vzdrževanje cest ter zimsko službo v KS (posip,čiščenje idr.) Tekoče vzdrževanje javnih površin so predvideni stroški vzdrževanja JP (pogodba s Komunalo Sevnica) na področju KS in nabava delavnih strojev. Tekoče letno vzdrževanje so stroški raznih večjih vzdrževalnih del (ceste, objekti KS in javna razsvetljava).

13029002 - Investicijsko vzdrževanje in gradnja občinskih cest (PPR)

Vsebina podprograma: gradnja in investicijsko vzdrževanje lokalnih cest, gradnja in investicijsko vzdrževanje javnih poti, gradnja in investicijsko vzdrževanje cestne infrastrukture (pločniki, kolesarske poti, mostovi, varovalne ograje, ovire za umirjanje prometa - grbine).

			REB B 2011	VELJAVNI 2011	ZR 2011	INDEX	INDEX
	PROR. POST.	NAZIV PRORAČUNSKE POSTAVKE	ZNESEK V EUR	ZNESEK V EUR	ZNESEK V EUR	ZR/ REB B	ZR/ VELJ.
	13022	*Novogradnje cest*	5.000	5.000	4.973,40		
konto	420402	Javna pot - Pekel (Križišče)					#DEL/0!
konto	420402	Javna pot	0	0	117,00		#DEL/0!
konto	420402	Javna pot Jereb-Jamšek					#DEL/0!
konto	420401	Odvodnjavanje - KS Krmelj					#DEL/0!
konto	420401	Plato Inkos	0	0	0,00		#DEL/0!
konto	420401	Pločniki in JR Gabrijele	5.000	5.000	4.856,40	97	97
konto	420401	Ureditev spomenika - Stražberg	0	0	0		#DEL/0!

OBRAZLOŽITEV ZR 2011:
Sredstva so bila namenjena za pridobitev projektne dokumentacije za izgradnjo pločnikov.

14 - GOSPODARSTVO (PPP)

1403 - PROMOCIJA SLOVENIJE, RAZVOJ TURIZMA IN GOSTINSTVA (GP)

14039002 - Spodbujanje razvoja gostinstva in turizma (PPR)

Vsebina podprograma: sofinanciranje programa turistične zveze in turističnih društev ter drugih turističnih organizacij (zavod za turizem, turistično informacijski centri), turističnih prireditev, delovanje turističnih vodičev, razvoj turistične infrastrukture (turistični znaki in kažipoti), investicije in investicijsko vzdrževanje turističnih znamenitosti, vodni promet v turistične namene, upravljanje in tekoče vzdrževanje, gradnja in vzdrževanje žičniških naprav za prevoz oseb.

			REB B 2011	REB B 2011	REB B 2011		INDEX
	PROR. POST.	NAZIV PRORAČUNSKE POSTAVKE	ZNESEK V EUR	ZNESEK V EUR	ZNESEK V EUR		REB B 2011/ REB A 2011
	14020	*Promocijske aktivnosti*	0	0	0		
konto	432300	Info table	0	0	0		#DEL/0!

OBRAZLOŽITEV REB A 2011:

16 - PROSTORSKO PLANIRANJE IN STANOVANJSKO KOMUNALNA DEJAVNOST (PPP)

1603 - KOMUNALNA DEJAVNOST (GP)

16039002- Urejanje pokopališč in pogrebna dejavnost

Vsebina podprograma: gradnja in vzdrževanje pokopališč in mrliških vežic, vzdrževanje socialnih grobov, stroški pogrebnega obreda (na primer: govor).

			REB B 2011	VELJAVNI 2011	ZR 2011	INDEX	INDEX
	PROR. POST.	NAZIV PRORAČUNSKE POSTAVKE	ZNESEK V EUR	ZNESEK V EUR	ZNESEK V EUR	ZR/ REB B	ZR/ VELJ.
	16020	*Urejanje pokopališč*	1.400	1.400	0		
konto	402500	Mrliška vežica Gabrijele - rekonstrukcija	500	500	0	0	0
konto	402500	Tekoče vzdrževanje pokopališča	900	900	0	0	0

OBRAZLOŽITEV ZR 2011:

18 - KULTURA, ŠPORT IN NEVLADNE ORGANIZACIJE (PPP)

1803 - PROGRAMI V KULTURI (GP)

18039003 - Ljubiteljska kultura (PPR)

Vsebina podprograma: sofinanciranje dejavnosti in programa sklada za ljubiteljske kulturne dejavnosti (revije, srečanja, poklicna gostovanja), sofinanciranje strokovne službe in organov zveze kulturnih društev, sofinanciranje programa zveze kulturnih društev, programi kulturnih društev, nagrade za kulturne dosežke.

			REB B 2011	VELJAVNI 2011	ZR 2011	INDEX	INDEX
	PROR. POST.	NAZIV PRORAČUNSKE POSTAVKE	ZNESEK V EUR	ZNESEK V EUR	ZNESEK V EUR	ZR/ REB B	ZR/ VELJ.
	18020	***Ljubiteljska kultura***	**2.000**	**2.000**	**1.999,45**		
konto	412000	Transferi neprofitnim organizacijam	2.000	2.000	1.999,45	100	100

OBRAZLOŽITEV ZR 2011:

Proračunska postavka predstavlja nakazila društvom za izvajanje njihovih programov.

18039005 - Drugi programi v kulturi (PPR)

Vsebina podprograma: upravljanje in tekoče vzdrževabje kulturnih objektov (kulturnih domov in centrov, spominskih sob in drugih kulturnih objektov), najemnine za kulturne objekte, nakup, gradnja in investicijsko vzdrževanje javnih kulturnih zavodov (knjižnice, muzeji, galerije, gledališča), nakup, gradnja in investicijsko vzdrževanje kulturnih domov in večnamenskih kulturnih centrov).

			REB B 2011	VELJAVNI 2011	ZR 2011	INDEX	INDEX
	PROR. POST.	NAZIV PRORAČUNSKE POSTAVKE	ZNESEK V EUR	ZNESEK V EUR	ZNESEK V EUR	ZR/ REB B	ZR/ VELJ.
	18021	***Ohranjanje neprem. kult.***	**2.755**	**2.755**	**2.453**		
konto	420500	Invest. vzdrž. Dom Svobode Krmelj - knjižnica	2.300	2.300	2.352,72	102	102
konto	420500	Knjižnica Krmelj in prostori KS	455	455	99,84	22	22

OBRAZLOŽITEV ZR 2011:

Sredstva so namenjena za nujna vzdrževalna dela (scenska razsvetljava) v Domu Svobode Krmelj, knjižnici Krmelj ter prostorih krajevne skupnosti.

1805 - ŠPORT IN PROSTOČASNE DEJAVNOSTI (GP)

18059001 - Programi športa (PPR)

Vsebina podprograma: dejavnost javnih zavodov za šport, financiranje strokovne službe in organov športne zveze, nagrade za športnike in športne delavce, promocijske športne prireditve, strokovno izobraževanje v športu, financiranje športa v vrtcih in šolah (predšolska in šolska mladina), financiranje športa v društvih (interesna športna vzgoja otrok in mladine, kakovostni šport, vrhunski šport, rekreacija), financiranje športa invalidov, upravljanje in vzdrževanje športnih objektov (dvoran, igrišč - obratovalni stroški, zavarovanje in upravljanje), najemnine športnih objektov (dvorane, telovadnice, igrišča), nakup, gradnja in vzdrževanje športnih objektov.

			REB B 2011	VELJAVNI 2011	ZR 2011	INDEX	INDEX
	PROR. POST.	NAZIV PRORAČUNSKE POSTAVKE	ZNESEK V EUR	ZNESEK V EUR	ZNESEK V EUR	ZR/ REB B	ZR/ VELJ.
	18022	***Gradnja in vzdr.šport.obj.***	**11.377**	**11.377**	**10.906**		
konto	420500	Ureditev športnega parka	11.377	11.377	10.906,33	96	96

OBRAZLOŽITEV ZR 2011:

Sredstva so bila porabljena za igradnjo igrišča za odbojko na mivki in obnovi garderobnih prostorov.

Predsednica KS

Sevnica, februar 2012

Mirt Slavica

MD5: 4c1f73cb1e2060748f82757d51522b4c

IME UPORABNIKA: KS KRMELJ ŠIFRA UPORABNIKA: * 84387
SEDEŽ UPORABNIKA: KRMELJ 052, 8296 Krmelj MATIČNA ŠTEVILKA: 5018811000

BILANCA STANJA
na dan 31.12.2011

v EUR (brez centov)

ČLENITEV SKUPINE KONTOV	NAZIV SKUPINE KONTOV	Oznaka za AOP	ZNESEK - Tekoče leto	ZNESEK - Predhodno leto
1	2	3	4	5
	A) DOLGOROČNA SREDSTVA IN SREDSTVA V UPRAVLJANJU (001 = 002 - 003 + 004 - 005 + 006 - 007 + 008 + 009 + 010 + 011)	001	9.896	10.927
00	NEOPREDMETENA SREDSTVA IN DOLGOROČNE AKTIVNE ČASOVNE RAZMEJITVE	002	0	0
01	POPRAVEK VREDNOSTI NEOPREDMETENIH SREDSTEV	003	0	0
02	NEPREMIČNINE	004	17.704	17.704
03	POPRAVEK VREDNOSTI NEPREMIČNIN	005	10.342	9.956
04	OPREMA IN DRUGA OPREDMETENA OSNOVNA SREDSTVA	006	11.528	11.441
05	POPRAVEK VREDNOSTI OPREME IN DRUGIH OPREDMETENIH OSNOVNIH SREDSTEV	007	8.994	8.262
06	DOLGOROČNE FINANČNE NALOŽBE	008	0	0
07	DOLGOROČNO DANA POSOJILA IN DEPOZITI	009	0	0
08	DOLGOROČNE TERJATVE IZ POSLOVANJA	010	0	0
09	TERJATVE ZA SREDSTVA DANA V UPRAVLJANJE	011	0	0
	B) KRATKOROČNA SREDSTVA; RAZEN ZALOG IN AKTIVNE ČASOVNE RAZMEJITVE (012 = 013 + 014 + 015 + 016 + 017 + 018 + 019 + 020 + 021 + 022)	012	11.713	8.681
10	DENARNA SREDSTVA V BLAGAJNI IN TAKOJ UNOVČLJIVE VREDNOSTNICE	013	0	0
11	DOBROIMETJE PRI BANKAH IN DRUGIH FINANČNIH USTANOVAH	014	6.909	4.862
12	KRATKOROČNE TERJATVE DO KUPCEV	015	2.974	2.403
13	DANI PREDUJMI IN VARŠČINE	016	0	0
14	KRATKOROČNE TERJATVE DO UPORABNIKOV ENOTNEGA KONTNEGA NAČRTA	017	2	1
15	KRATKOROČNE FINANČNE NALOŽBE	018	0	0
16	KRATKOROČNE TERJATVE IZ FINANCIRANJA	019	0	0
17	DRUGE KRATKOROČNE TERJATVE	020	0	0
18	NEPLAČANI ODHODKI	021	1.828	1.415
19	AKTIVNE ČASOVNE RAZMEJITVE	022	0	0
	C) ZALOGE (023 = 024 + 025 + 026 + 027 + 028 + 029 + 030 + 031)	023	0	0
30	OBRAČUN NABAVE MATERIALA	024	0	0

31	ZALOGE MATERIALA	025	0	0
32	ZALOGE DROBNEGA INVENTARJA IN EMBALAŽE	026	0	0
33	NEDOKONČANA PROIZVODNJA IN STORITVE	027	0	0
34	PROIZVODI	028	0	0
35	OBRAČUN NABAVE BLAGA	029	0	0
36	ZALOGE BLAGA	030	0	0
37	DRUGE ZALOGE	031	0	0
	I. AKTIVA SKUPAJ (032 = 001 + 012 + 023)	032	21.609	19.608
99	AKTIVNI KONTI IZVENBILANČNE EVIDENCE	033	0	0
	D) KRATKOROČNE OBVEZNOSTI IN PASIVNE ČASOVNE RAZMEJITVE (034 = 035 + 036 + 037 + 038 + 039 + 040 + 041 + 042 + 043)	034	4.602	3.618
20	KRATKOROČNE OBVEZNOSTI ZA PREJETE PREDUJME IN VARŠČINE	035	0	0
21	KRATKOROČNE OBVEZNOSTI DO ZAPOSLENIH	036	0	0
22	KRATKOROČNE OBVEZNOSTI DO DOBAVITELJEV	037	1.828	1.411
23	DRUGE KRATKOROČNE OBVEZNOSTI IZ POSLOVANJA	038	0	0
24	KRATKOROČNE OBVEZNOSTI DO UPORABNIKOV ENOTNEGA KONTNEGA NAČRTA	039	0	4
25	KRATKOROČNE OBVEZNOSTI DO FINANCERJEV	040	0	0
26	KRATKOROČNE OBVEZNOSTI IZ FINANCIRANJA	041	0	0
28	NEPLAČANI PRIHODKI	042	2.774	2.203
29	PASIVNE ČASOVNE RAZMEJITVE	043	0	0
	E) LASTNI VIRI IN DOLGOROČNE OBVEZNOSTI (044 = 045 + 046 + 047 + 048 + 049 + 050 + 051 + 052 - 053 + 054 + 055 + 056 + 057 + 058 - 059)	044	17.007	15.990
90	SPLOŠNI SKLAD	045	14.960	13.560
91	REZERVNI SKLAD	046	0	0
92	DOLGOROČNE PASIVNE ČASOVNE RAZMEJITVE	047	0	0
93	DOLGOROČNE REZERVACIJE	048	0	0
940	SKLAD NAMENSKEGA PREMOŽENJA V JAVNIH SKLADIH	049	0	0
9410	SKLAD PREMOŽENJA V DRUGIH PRAVNIH OSEBAH JAVNEGA PRAVA, KI JE V NJIHOVI LASTI, ZA NEOPREDMETENA SREDSTVA IN OPREDMETENA OSNOVNA SREDSTVA	050	0	0
9411	SKLAD PREMOŽENJA V DRUGIH PRAVNIH OSEBAH JAVNEGA PRAVA, KI JE V NJIHOVI LASTI, ZA FINANČNE NALOŽBE	051	0	0
9412	PRESEŽEK PRIHODKOV NAD ODHODKI	052	0	0
9413	PRESEŽEK ODHODKOV NAD PRIHODKI	053	0	0
96	DOLGOROČNE FINANČNE OBVEZNOSTI	054	0	0
97	DRUGE DOLGOROČNE OBVEZNOSTI	055	0	0

980	OBVEZNOSTI ZA NEOPREDMETENA SREDSTVA IN OPREDMETENA OSNOVNA SREDSTVA	056	0	0
981	OBVEZNOSTI ZA DOLGOROČNE FINANČNE NALOŽBE	057	0	0
985	PRESEŽEK PRIHODKOV NAD ODHODKI	058	2.047	2.430
986	PRESEŽEK ODHODKOV NAD PRIHODKI	059	0	0
	I. PASIVA SKUPAJ (060 = 034 + 044)	060	21.609	19.608
99	PASIVNI KONTI IZVENBILANČNE EVIDENCE	061	0	0

Kraj in datum:
Sevnica, 27.01.2012

Oseba, odgovorna za sestavljanje bilance:

Ludvik Baloh

Odgovorna oseba:

Slavica Mirt

Obrazec je pripravljen na podlagi 28. člena zakona o računovodstvu (Uradni list RS, št. 23/99), PRILOGA 1 pravilnika o sestavljanju letnih poročil za proračun, proračunske uporabnike in druge osebe javnega prava.

* Podatek šifra uporabnika je obvezen podatek za vse tiste, ki so navedeni v pravilniku o določitvi neposrednih in posrednih uporabnikov državnega in občinskih proračunov (štiri mestna šifra proračunskega uporabnika + kontrolna številka)

MD5: 4c1f73cb1e2060748f82757d51522b4c

datum in ura: 14.03.2012 16:23
uporabnik: STOPNICE10
telefon: 07-81-61-222
IO: 209190168169257202184179204193178

KRAJEVNA SKUPNOST LOKA
LOKA PRI ZIDANEM MOSTU 51
1434 LOKA PRI ZIDANEM MOSTU

POSLOVNO POROČILO ZA LETO 2011

Sevnica, 08.02.2012

KAZALO

1. Zakonske podlage, ki pojasnjujejo delovno področje krajevne skupnosti: 1
2. Podatki o doseženih ciljih in rezultatih krajevne skupnosti: 2
3. Podatki iz bilance stanja: 4

KRAJEVNA SKUPNOST LOKA
LOKA PRI ZIDANEM MOSTU 51
1434 LOKA PRI ZIDANEM MOSTU

POSLOVNO POROČILO ZA LETO 2012

Krajevna skupnost, kot ožji del občine sodi med neposredne uporabnike proračuna in je drugi uporabnik enotnega kontnega načrta.

Poslovno poročilo vsebuje podatke o doseženih ciljih in rezultatih neposrednega uporabnika (10. člen navodila), nekatere podatke iz bilance stanja(12. člen navodila) in pojasnila odstopanj.

1. Zakonske podlage, ki pojasnjujejo delovno področje krajevne skupnosti:

- Zakon o lokalni samoupravi (Uradni list RS, št. 72/93, 6/94- ODL.US, 45/94- ODL.US, 57/94, 14/95, 20/95- ODL.US, 9/96- ODL.US, 44/96- ODL.US, 26/97, 70/97, 10/98, 68/98- ODL.US, 74/98, 59/99- ODL.US, 70/00, 87/01-Z sam-1, 51/02, 108/03- ODL.US),
- Zakon o financiranju občin (Uradni list RS, št. 101/2007, ODL.US-I-24/07-57/2008, 94/2010-ZIU, 36/2011,
- Zakon o javnih financah (Uradni list RS, št. 124/2000, 79/2001, 30/2002, 56/2002-ZJU, 110/2002-ZDT-B, 127/2006-ZJZP, 14/2007-ZSPDPO, 109/2008, 49/2009, 38/2010-ZUKN, 107/2010, 11/2011-UPB4,
- Zakon o računovodstvu (Uradni list RS, št. 23/99, 30/02),
- Pravilnik o enotnem kontnem načrtu za proračun, proračunske uporabnike in druge osebe javnega prava (Uradni list RS, št. 54/02, 117/02, 58/03, 134/03, 34/04,75/04,117/04,117/05,138/06,120/07,124/08,112/09),
- Navodilo o pripravi zaključnega računa državnega in občinskega proračuna ter metodologija za pripravo proračuna o doseženih ciljih in rezultatih neposrednih in posrednik uporabnikov proračuna (Uradni list RS, št. 12/01,10/06,8/07,102/10),
- Pravilnik o sestavljanju letnih poročil za proračun, proračunske uporabnike in druge osebe javnega prava (Uradni list RS, št. 115/02, 21/03, 134/03 in 126/04,120/07,124/08,58/10,60/10-pop,104/10,104/11.),
- Pravilnik o razčlenjevanju in merjenju prihodkov in odhodkov (Uradni list RS, št. 134/03, 34/04,13/05,138/06,120/07,112/09,58/10),

- Proračunski priročnik za sestavo občinskih proračunov za leti 2011 in 2012 (Ljubljana: Ministrstvo za finance, 2010, str. 22, 24-25),
- Statut Občine Sevnica (Uradni list RS, št. 39/99, 91/00, 102/00, 65/03, 123/04),
- Odlok o rebalansu B proračuna občine Sevnica za leto 2011-Ur.l.85-2011
- Statut krajevne skupnosti.

2. Podatki o doseženih ciljih in rezultatih krajevne skupnosti:

2.1. Krajevna skupnost Loka je v letu 2011 poslovala v skladu z veljavnim finančnim načrtom, ki ga je sprejel Svet krajevne skupnosti.

2.2. PRIHODKI IN ODHODKI:

2.2.1. OBRAZLOŽITEV PRIHODKOV:

Prihodke proračuna predstavljajo nedavčni prihodki v znesku 46.758,70 EUR-ov, in vključujejo: prihodke od obresti v znesku 22,80 EUR-ov, druge prihodke od premoženja v znesku 2.615,21 EUR-ov, grobnino v znesku 9.897,50 EUR-ov, vodarino v znesku 33.323,19 EUR-ov, ter druge nedavčne prihodke v znesku 900,00 EUR-ov, ki so v večini izkazani iz naslova soudeležbe krajanov za investicije.

V letu 2011 smo redno prejemali sredstva iz občinskega proračuna, tako da smo lahko tekoče poravnavali obveznosti. Skupni znesek prejetih sredstev iz občinskega proračuna za leto 2011 je bil 103.083,89 EUR-ov in sicer: za tekoče delovanje 7.869,00 EUR-ov, za investicije 36.569,97 EUR-ov, nadomestilo za uporabo stavbnega zemljišča 13.776,00 EUR-ov, za ureditev javnih poti v KS Loka pa 44.868,92 EUR-ov.

2.2.2. OBRAZLOŽITEV ODHODKOV:

Za pisarniški, splošni material in storitve,drugi splošni material in storitve,je bilo porabljenih 2.438,12 EUR-ov, za energijo, vodo, komunalne storitve in druge storitve komunikacije in komunalnega urejanja kraje pa 11.123,74 EUR-ov.

Za delo predsednika in tajnice, sejnine članom sveta KS ter druge pogodbe o delu, plačilo storitev UJP-pu ter druge operativne odhodke je bilo porabljenih 11.644,51 EUR-ov .

Na področju KS Loka aktivno delujejo društva in ostale neprofitne organizacije, katerim je KS s svojimi sredstvi pomagala pri njihovem delovanju. Skupni znesek transferjev je bil 9.600,00 EUR-ov.

Za računalniške storitve iz vzdrževanje je bilo porabljenih 579,04 EUR-ov.

Investicijski odhodki pri investicijskem vzdrževanju, gradnji cest ter cestne razsvetljave v letu 2011 znašajo 49.710,77 EUR-ov. Namenjeni so bili za asfaltacijo ceste mimo igrišča v Loki v znesku 4.200,00 EUR-ov, za asfaltacijo JP pri Smešnik Jožku v višini 19.033,92 EUR-ov, za rekonstrukcijo JP Žirovnica-Čelovnik-Pleš v znesku 24.000,00 EUR-ov, ureditev malih javnih poti v KS v znesku 2.045,00 EUR-ov, ter za vzdrževanje cest v višini 431,85 EUR-ov.

Pri tekočem vzdrževanju cest smo porabili za zimsko službo 21.312,50 EUR-ov.

Pri upravljanju in nadzoru vodnih virov smo porabili 31.327,40 EUR-ov in sicer za tekoče vzdrževanje vodovoda in kanalizacije ter za vodovod Čelovnik.

Za tekoče vzdrževanje pokopališča je bilo porabljeno 2.590,06 EUR-ov.

Za tekoče vzdrževanje JR v KS Loka smo porabili 101,00 EUR-ov.

V izkazu prihodkov in odhodkov drugih uporabnikov znaša znesek celotnih prihodkov za 149.842,59 EUR-ov, znesek celotnih odhodkov pa 140.427,14 EUR-ov.

Presežek prihodkov nad odhodki v višini 9.707,51 EUR-ov, bo znižal povečal poslovni sklad.

3. Podatki iz bilance stanja:

Podatki iz bilance stanja na podlagi 12. člena navodila:

1.	Stanje sredstev računa na dan 31.12.2011	17.537,66
2.	Stanje terjatev dolgoročnih naložb in posojil na dan 31.12.2011	0
3.	Stanje lastnih osnovnih sredstev na dan,31.12.2011	31.356,17

4.	Povečanje ali zmanjšanje terjatev za sred.dana v uprav.na dan,31.21.2011	0
5.	Stanje neplačanih terjatev iz preteklega leta na dan 31.12.2011	3.653,92
6.	Stanje neplačanih obveznosti iz preteklega leta na dan 31.12.2011	4.776,23

4. Pojasnila odstopanj:

V letu 2011 so bili z rebalansom planirani odhodki v višini 136.358,00 EUR-ov. Realiziranih odhodkov je bilo 140.427,14 EUR-ov.

Prikaz odhodkov po proračunskih postavkah v letu 2011:

		Plan 2011	REB B 2011	Realizacija 2011	INDEX
PR.POST.	NAZIV PRORAČUNSKE POSTAVKE	ZNESEK V EUR	ZNESEK V EUR	ZNESEK V EUR	R/RE
60030	***Materialni stroški***	***4.100***	***2.800***	***2.438,12***	87
402000	Pisarniški material in storitve	1.300	1.300	833,71	64
402003	Založniške in tiskarske storitve	1.300	0	0,00	0
40209900	drugi splošni material in storitve	1.500	1.500	1.604,41	107

		Plan 2011	REB B 2011	Realizacija 2011	INDEX
PR.POST.	NAZIV PRORAČUNSKE POSTAVKE	ZNESEK V EUR	ZNESEK V EUR	ZNESEK V EUR	R/RE
60031	***Energija, voda, kom.stor., in kom.***	***10.500***	***10.500***	***11.123,74***	106
40220000	Električna energija	5.000	5.000	6.198,88	124
40220400	Odvoz odpadkov	3.500	3.500	3.069,65	88
40220500	Telefon	1.000	1.000	503,26	50
402299	Druge storitve komunik.in komunale-urejanje kraja	1.000	1.000	1.351,95	135

		Plan 2011	REB B 2011	Realizacija 2011	INDEX
PR.POST.	NAZIV PRORAČUNSKE POSTAVKE	ZNESEK V EUR	ZNESEK V EUR	ZNESEK V EUR	R/RE
60032	***Drugi operativni odhodki***	***11.950***	***11.950***	***11.644,51***	97
402901	Plačila avtorskih honorarjev	8.500	8.500	9.558,58	112
402930	plačilo storitev org.pooblaščenim za plačilni promet	150	150	42,34	28
402999	Drugi operat.odhodki (drugi odhod.,kilom.,ogr.,odv.stor.)	3.300	3.300	2.043,59	62

		Plan 2011	REB B 2011	Realizacija 2011	INDEX
PR.POST.	NAZIV PRORAČUNSKE POSTAVKE	ZNESEK V EUR	ZNESEK V EUR	ZNESEK V EUR	R/RE
60033	***Upravljanje s premoženjem***	***800***	***800***	***579,04***	72
402007	Računalniške storitve-vzdrževanje	800	800	579,04	72
42020200	Nakup računalniške opreme	0	0	0,00	0

		Plan 2011	REB B 2011	Realizacija 2011	INDEX
PR.POST.	NAZIV PRORAČUNSKE POSTAVKE	ZNESEK V EUR	ZNESEK V EUR	ZNESEK V EUR	R/RE
13030	***Invest.vzdr.in gradnja cest***	***55.000***	***44.110***	***49.710,77***	113
42040132	JP Loka-železniška proga preplastitev	0	0	0,00	0
42040153	Ureditev JP v KS	55.000	1.110	2.045,00	112

42040112	Asfaltacija ceste Čelovnik-obrežje	0	0	0,00	0
42050030	Invest.vzdrževanje	0	0	431,85	0
42040133	JP Ruski most-Razbor	0	0	0,00	0
4204013	JP pri igrišču Loka asfaltacija		3.000	4.200,00	
4204013	JP Žirovnica-Čelovnik-Pleš rekonstrukcija		20.000	24.000,00	
4204013	JP pri Smešnik Jožko asfaltacija		20.000	19.033,92	
		Plan 2011	**REB B 2011**	**Realizacija 2011**	**INDEX**
PR.POST.	**NAZIV PRORAČUNSKE POSTAVKE**	**ZNESEK V EUR**	**ZNESEK V EUR**	**ZNESEK V EUR**	**R/RE**
13031	***Cestna razsvetljava-novogr.rekonst.***	***6.000***	***6.000***	***101,00***	2
40250398	Tekoče vzdrževanje	5.000	5.000	0,00	0
42040290	Javna razsvetljava KS Loka	1.000	1.000	101,00	10
		Plan 2011	**REB B 2011**	**Realizacija 2011**	**INDEX**
PR.POST.	**NAZIV PRORAČUNSKE POSTAVKE**	**ZNESEK V EUR**	**ZNESEK V EUR**	**ZNESEK V EUR**	**R/RE**
13032	***Tekoče vzdrževanje cest***	***25.000***	***25.000***	***21.312,50***	85
40250350	Tekoče vzdrževanje cest in zimska služba	25.000	25.000	21.312,50	85

		Plan 2011	**REB B 2011**	**Realizacija 2011**	**INDEX**
PR.POST.	**NAZIV PRORAČUNSKE POSTAVKE**	**ZNESEK V EUR**	**ZNESEK V EUR**	**ZNESEK V EUR**	**R/RE**
16030	***Upravljanje in nadz.vodnih virov***	***21.000***	***21.000***	***31.327,40***	149
40250353	tekoče vzdrž. vodovoda in kanalizacije - KS Loka	0	0	16.893,44	0
40250353	kanalizacija KS Loka	18.000	18.000	4.992,66	28
43110034	Vodovod Čelovnik	3.000	3.000	9.441,30	315
42080008	Študije o izvedljivosti projektov - KS Loka	0	0	0	0

		Plan 2011	**REB B 2011**	**Realizacija 2011**	**INDEX**
PR.POST.	**NAZIV PRORAČUNSKE POSTAVKE**	**ZNESEK V EUR**	**ZNESEK V EUR**	**ZNESEK V EUR**	**R/RE**
16075	***Urejanje pokopališč in pogreb.dej.***	***3.000***	***3.000***	***2.590,06***	86
40250090	tekoče vzdrževanje pokopališča	3.000	3.000	2.590,06	86

		Plan 2011	**REB B 2011**	**Realizacija 2011**	**INDEX**
PR.POST.	**NAZIV PRORAČUNSKE POSTAVKE**	**ZNESEK V EUR**	**ZNESEK V EUR**	**ZNESEK V EUR**	**R/RE**
18030	***Ljubiteljska kultura***	***11.198,00***	***11.198,00***	***9.600,00***	86
41200099	transferi neprofitnim organizacijam	11.198	11.198	9.600,00	86

		Plan 2011	**REB B 2011**	**Realizacija 2011**	**INDEX**
PR.POST.	**NAZIV PRORAČUNSKE POSTAVKE**	**ZNESEK V EUR**	**ZNESEK V EUR**	**ZNESEK V EUR**	**R/RE**
14030	***Promocijske dejavnosti***	***0***	***0***	***0***	0
43230028	Info table	0	0	0,00	0

Sevnica, 20.02.2012

Pripravil: Predsednik sveta KS Loka

Ludvik Baloh Jože Racman

KRAJEVNA SKUPNOST LOKA
LOKA PRI ZIDANEM MOSTU 51
1434 LOKA PRI ZIDANEM MOSTU

RAČUNOVODSKO POJASNILO K BILANCI STANJA, IZKAZU PRIHODKOV IN ODHODKOV TER PRILOGAM K IZKAZU

V bilanci stanja so izkazani na dan, 31.12.2011 gradbeni objekti v nabavni vrednosti 41.165,75 EUR-ov, odpisi pa znašajo 16.478,34 EUR-ov.

Nabavna vrednost opreme in DI na dan 31.12.2011 je 26.427,39 EUR-ov , popravki vrednosti pa 19.9758,63 EUR-ov.

Stanje na računu pri Banki Slovenije na dan 31.12.2011 je bilo 17.537,66 EUR-ov.

Kratkoročna terjatev do EZR znaša na dan, 31.12.2011 4,89 EUR-a.

Na dan 31.12.2011 je bilo odprtih za 4.776,23 EUR-ov obveznosti do dobaviteljev. Vse obveznost zapadejo v plačilo v letu 2012 in so prikazane na kontu 180 – neplačani odhodki.

Terjatve do kupcev (predvsem grobnine in vodarine iz prejšnjih let) znašajo 3.649,03 EUR-ov.

Na dan 31.12.2011 je bila obveznosti za plačilo DDV, v višini 2.567,44 EUR-ov.

Presežek prihodkov nad odhodki v višini 9.415,45 EUR-ov, bo povečal poslovni sklad.

Za pisarniški, splošni material in storitve,drugi splošni material in storitve,je bilo porabljenih 2.438,12 EUR-ov, za energijo, vodo, komunalne storitve in druge storitve komunikacije in komunalnega urejanja kraje pa 11.123,74 EUR-ov.

Za delo predsednika in tajnice, sejnine članom sveta KS ter druge pogodbe o delu, plačilo storitev UJP-pu ter druge operativne odhodke e bilo porabljenih 11.644,51 EUR-ov .

Na področju KS Loka aktivno delujejo društva in ostale neprofitne organizacije, katerim je KS s svojimi sredstvi pomagala pri njihovem delovanju. Skupni znesek transferjev je bil 9.600,00 EUR-ov.

Za računalniške storitve iz vzdrževanje je bilo porabljenih 579,04 EUR-ov.

Investicijski odhodki pri investicijskem vzdrževanju, gradnji cest ter cestne razsvetljave v letu 2011 znašajo 49.710,77 EUR-ov. Namenjeni so bili za ureditev javnih poti v KS v znesku 49.278,92 EUR-ov, ter za vzdrževanje cest v višini 431,85 EUR-ov.

Pri tekočem vzdrževanju cest smo porabili za zimsko službo 21.312,50 EUR-ov.

Pri upravljanju in nadzoru vodnih virov smo porabili 31.327,40 EUR-ov in sicer za tekoče vzdrževanje vodovoda in kanalizacije ter za vodovod Čelovnik.

Za tekoče vzdrževanje pokopališča je bilo porabljeno 2.590,06 EUR-ov.

Za tekoče vzdrževanje JR v KS Loka smo porabili 101,00 EUR-ov.

V izkazu prihodkov in odhodkov drugih uporabnikov znaša znesek celotnih prihodkov za 149.842,59 EUR-ov, znesek celotnih odhodkov pa 140.427,14 EUR-ov.

Vsi podatki o prihodkih in odhodkih tekočega leta so vključeni v proračun občine.

Sevnica, 20.02.2012

Pripravil:
Ludvik Baloh

Predsednik sveta KS Loka
Jože Racman

OBČINA SEVNICA
KRAJEVNA SKUPNOS LOKA
Loka pri Zidanem mostu 52
5003 KS LOKA
1434 Loka pri Zidanem mostu

ZR 2011

			REB B 2011	Veljavni	Realizacija	INDEX	INDEX
			ZNESEK V EUR	ZNESEK V EUR	ZNESEK V EUR	Veljavni/Reb .2011	PREDLOG 2012/REB B 2010
konto		**SKUPAJ PRIHODKI**	**136.358**	**136.358**	**149.842,59**	100	110
konto	71	NEDAVČNI PRIHODKI	**33.143**	**33.143**	**46.758,70**	100	141
konto	710	Udeležba na dobičku in dohod.od premož.	**500**	**500**	**0,00**	100	0
konto	7102	Prihodki od obresti	500	500	22,80	100	5
konto	7103	PRIHODKI OD PREMOŽENJA	**0**	**0**	**2.615,21**	0	0
konto	710399	drugi prihodki od premoženja	0	0	2.615,21	0	0
konto	713	**PRIHODKI OD PRODAJE BLAGA IN STORITEV**	**28.500**	**28.500**	**43.220,69**	100	152
konto	7130	Prihodki od prodaje blaga in storitev	**28.500**	**28.500**	**43.220,69**	100	152
konto		grobnina	6.000	6.000	9.897,50	100	165
konto		vodarina	22.500	22.500	33.323,19	100	148
konto	714	**DRUGI NEDAVČNI PRIHODKI**	**4.143**	**4.143**	**900,00**	100	22
konto	7141	Drugi nedavčni prihodki	**4.143**	**4.143**	**900,00**	100	22
konto		prihodki od komunalnih prispevkov	0	0	0,00	0	0
konto		prispevki občanov za investicije	4.143	0	900,00	0	22
konto	7401	**Prejeta sredstva iz prorač.lokalnih skupnosti**	**103.215**	**103.215**	**103.083,89**	100	100
konto	740100	Prejeta sredstva za tekoče delovanje KS	**7.869**	**7.869**	**7.869,00**	100	100
konto	0	prejeta sredstva za tekoče delovanje KS	7.869	7.869	7.869,00	100	100
konto	74010001	Dot.za inv.odhodke med letom	0	0	0,00	0	0
konto	740101	**Prejeta sredstva iz lok.skupnosti za investicije**	**95.346**	**95.346**	**95.214,89**	100	100
konto	0	Prenakazilo nad.za uporabo stavb.zemlj.	13.776	13.776	13.776,00	100	100
konto	74010102	Dotacija za investicije	**81.570**	**81.570**	**81.438,89**	100	100
konto	0	Dotacija za investicije	36.570	36.570	36.569,97	100	100
konto	0	Javna razsvetljava Breg - Šentjur	0	0	0,00	0	0
konto	0	Javna pot Čelovnik-Pleš	0	0	0,00	0	0
konto	0	Asfaltacija od proge do Račice	0	0	0,00	0	0
konto	0	Ureditev javnih poti v KS	45.000	45.000	44.868,92	0	0
konto	0	JP Loka-železniška proga preplastitev	0	0	0,00	0	0
konto	0	JP Ruski most-Razbor	0	0	0,00	0	0

Obrazložitev

Prihodki na skupini kontov 710, predstavljajo prihodke od obresti od sredstev na vpogled. Drugi prihodki od premoženja pa sredstva pridobljena s prodajo zemljišča.

Prihodki na skupini kontov 713, predstavljajo prihodke od grobnin in vodarine v KS.

Prihodki na skupini kontov 714, predstavljajo prihodke od prispevkov občanov za razne investicije.

Transferni prihodki na skupini 74,so prihodki s strani občine za tekoče delovanje, za investicijske odhodke med letom, za investicije ter prenakazilo nadomestila za uporabo stavbnega zemljišča.

Namenska sredstva s strani občine so dana za urejanje javnih poti v KS.

Loka, februar 2012

Predsednik KS Loka:
Jože Racman

5003 KS LOKA

skupaj:	**136.358**	**136.358**	**140.427,14**

06 - LOKALNA SAMOUPRAVA (PPP)

0603 - DEJAVNOST OBČINSKE UPRAVE (GP)

06039001 - Administracija občinske uprave (PPR)

<u>Vsebina</u> <u>podprograma:</u> plače zaposlenih v občinski upravi, sredstva za odpravo nesorazmerij med osnovnimi plačami, materialni stroški in stroški počitniške dejavnosti (upravljanje in vzdrževanje počitniških objektov).

			REB B 2011	VELJAVNI 2011	ZR 2011	INDEX	INDEX
	PR. POST.	NAZIV PRORAČUNSKE POSTAVKE	ZNESEK V EUR	ZNESEK V EUR	ZNESEK V EUR	ZR/ REB B	ZR/ VELJ.
	60030	***Materialni stroški***	**2.800**	**2.800**	**2.438,12**		
konto	402000	Pisarniški material in storitve	1.300	1.300	833,71	64	64
konto	402003	Založniške in tiskarske storitve	0	0	0	0	0
konto	402099	drugi splošni material in storitve	1.500	1.500	1.604,41	107	107

<u>OBRAZLOŽITEV ZR 2011:</u>

Pisarniški material in storitve predstavljajo stroški nabave kuvert, papirja idr.materiala za potrebe tajniških opravil. Založn. in tisk: storitve so stroški nakupa časopisov (Finance, Sava glas). Drugi splošni material in storitve predstavljajo stroške pogostitev, igrače za obdaritev otrok ter druge splošne izdatke.

			REB B 2011	VELJAVNI 2011	ZR 2011	INDEX	INDEX
	PR. POST.	NAZIV PRORAČUNSKE POSTAVKE	ZNESEK V EUR	ZNESEK V EUR	ZNESEK V EUR	ZR/ REB B	ZR/ VELJ.
	60031	***Energija, voda, kom.stor., in kom.***	**10.500**	**10.500**	**11.123,74**		
konto	402200	Električna energija	5.000	5.000	6.198,88	124	124
konto	402204	Odvoz odpadkov	3.500	3.500	3.069,65	88	88
konto	402205	Telefon	1.000	1.000	503,26	50	50
konto	402299	Druge storitve komunik.in komunale-urejanje kraja	1.000	1.000	1.351,95	135	135

<u>OBRAZLOŽITEV ZR 2011:</u>

Postavka predstavlja načrtovane stroške za porabo elektrike (zgradba KS, MV, igrišče, idr.), odvoz odpadkov na področju KS, telefona za potrebe KS ter druge stroške pri urejanju kraja.

			REB B 2011	VELJAVNI 2011	ZR 2011	INDEX	INDEX
	PR. POST.	NAZIV PRORAČUNSKE POSTAVKE	ZNESEK V EUR	ZNESEK V EUR	ZNESEK V EUR	ZR/ REB B	ZR/ VELJ.
	60032	***Drugi operativni odhodki***	**11.950**	**11.950**	**11.644,51**		
konto	402901	plačila avtorskih honorarjev	8.500	8.500	9.558,58	112	112
konto	402930	plačilo storitev org.pooblaščenim za plačilni promet	150	150	42,34	28	28
konto	402999	Drugi operat.odhodki (drugi odhod.,kilom.,ogr.,odv.stor.)	3.300	3.300	2.043,59	62	62

<u>OBRAZLOŽITEV ZR 2011:</u>

Postavka predstavlja načrtovane stroške za izplačilo honorarja predsednika KS, tajnika, sejnine članom sveta KS in drugih sodelavcev, plačilo storitev UJP-ja ter druge operativne odhodke (kilometrina, ogrevanje, odvetniške storitve, idr.)

06039002 - Razpolaganje in upravljanje s premoženjem, potrebnim za delovanje občinske uprave (PPR)

Vsebina podprograma: **tekoče vzdrževanje upravnih prostorov, plačilo najemnin za upravne prostore, investicijsko vzdrževanje upravnih prostorov, investicije v upravne prostore, nakup opreme, nakup prevoznih sredstev.**

			REB B 2011	VELJAVNI 2011	ZR 2011	INDEX	INDEX
	PR. POST.	NAZIV PRORAČUNSKE POSTAVKE	ZNESEK V EUR	ZNESEK V EUR	ZNESEK V EUR	ZR/ REB B	ZR/ VELJ.
	60033	***Upravljanje z premoženjem***	**800**	**800**	**579,04**		
konto	402007	Računalniške storitve-vzdrževanje	800	800	579,04	72	72
konto	420202	Nakup računalniške opreme	0	0	0		#DEL/0!

OBRAZLOŽITEV ZR 2011:

Računalniške storitve-vzdrževanje obsegajo stroške vzdrževanja programov ter aplikacij pri delu KS.

13 - PROMET, PROMETNA INFRASTRUKTURA IN KOMUNIKACIJE (PPP)

1302 - CESTNI PROMET IN INFRASTRUKTURA (GP)

13029002 - Investicijsko vzdrževanje in gradnja občinskih cest (PPR)

Vsebina podprograma: **gradnja in investicijsko vzdrževanje lokalnih cest, gradnja in investicijsko vzdrževanje javnih poti, gradnja in investicijsko vzdrževanje cestne infrastrukture (pločniki, kolesarske poti, mostovi, varovalne ograje, ovire za umirjanje prometa - grbine).**

			REB B 2011	VELJAVNI 2011	ZR 2011	INDEX	INDEX
	PR. POST.	NAZIV PRORAČUNSKE POSTAVKE	ZNESEK V EUR	ZNESEK V EUR	ZNESEK V EUR	ZR/ REB B	ZR/ VELJ.
	13030	***Invest.vzdr.in gradnja cest***	**44.110**	**44.110**	**49.710,77**		
konto	420401	Asfaltacija od proge do Račice	0	0	0,00		#DEL/0!
konto	420401	Asfaltacija ceste Čelovnik - Obrežje	0	0	0,00		#DEL/0!
konto	420401	JP Loka-železniška proga preplastitev	0	0	0,00		#DEL/0!
konto	420401	Urejanje javnih poti v KS	44.110	44.110	49.278,92	112	112
konto	420401	JP Ruski most-Razbor	0	0	0,00		#DEL/0!
konto	420500	Invest.vzdrževanje	0	0	431,85		#DEL/0!

OBRAZLOŽITEV ZR 2011:

Sredstva bodo namenjena za urejanje javnih poti v KS.

13029001 - Upravljanje in tekoče vzdrževanje občinskih cest (PPR)

Vsebina podprograma: **upravljanje in tekoče vzdrževanje lokalnih cest (letno in zimsko), upravljanje in tekoče vzdrževanje javnih poti (letno in zimsko), upravljanje in tekoče vzdrževanje cestne infrastrukture (pločniki, kolesarske poti, mostovi, varovalne ograje, ovire za umirjanje prometa - grbine).**

			REB B 2011	VELJAVNI 2011	ZR 2011	INDEX	INDEX
	PR. POST.	NAZIV PRORAČUNSKE POSTAVKE	ZNESEK V EUR	ZNESEK V EUR	ZNESEK V EUR	ZR/ REB B	ZR/ VELJ.
	13032	***Tekoče vzdrževanje cest***	**25.000**	**25.000**	**21.312,50**		
	402503	Tekoče vzdrževanje cest in zimska služba	25.000	25.000	21.312,50	85	85
konto							

OBRAZLOŽITEV ZR 2011:

Proračunska postavka predstavlja načrtovane stroške pri izvajanju tekočega vzdrževanja cest in zimske službe.

13029004 - Cestna razsvetljava (PPR)

Vsebina podprograma: upravljanje in tekoče vzdrževanje cestne razsvetljave, gradnja in investicijsko vzdrževanje cestne razsvetljave.

			REB B 2011	VELJAVNI 2011	ZR 2011	INDEX	INDEX
	PR. POST.	NAZIV PRORAČUNSKE POSTAVKE	ZNESEK V EUR	ZNESEK V EUR	ZNESEK V EUR	ZR/ REB B	ZR/ VELJ.
	13031	***Cestna razsvetljava - novgr. rekonstru***	**6.000**	**6.000**	**101,00**		
	420402	Javna razsvetljava KS Loka	5.000	5.000	0,00	0	0
konto	402503	Tekoče vzdrževanje	1.000	1.000	101,00	10	10
konto							

OBRAZLOŽITEV ZR 2011:

Sredstva bodo namenjena za tekoče vzdrževanje cestne razsvetljave, idr.

14 - GOSPODARSTVO (PPP)

1403 - PROMOCIJA SLOVENIJE, RAZVOJ TURIZMA IN GOSTINSTVA (GP)

14039002 - Spodbujanje razvoja gostinstva in turizma (PPR)

Vsebina podprograma: sofinanciranje programa turistične zveze in turističnih društev ter drugih turističnih organizacij (zavod za turizem, turistično informacijski centri), turističnih prireditev, delovanje turističnih vodičev, razvoj turistične infrastrukture (turistični znaki in kažipoti), investicije in investicijsko vzdrževanje turističnih znamenitosti, vodni promet v turistične namene, upravljanje in tekoče vzdrževanje, gradnja in vzdrževanje žičniških naprav za prevoz oseb.

			REB B 2011	REB B 2011	REB B 2011		INDEX
	PR. POST.	NAZIV PRORAČUNSKE POSTAVKE	ZNESEK V EUR	ZNESEK V EUR	ZNESEK V EUR		REB B 2011/ REB A 2011
	14030	***Promocijske aktivnosti***	**0**	**0**	**0**		
	432300	Info table	0	0	0		#DEL/0!
konto							

OBRAZLOŽITEV ZR 2011:

16 - PROSTORSKO PLANIRANJE IN STANOVANJSKO KOMUNALNA DEJAVNOST (PPP)

1603 - KOMUNALNA DEJAVNOST (GP)

16039001 - Oskrba z vodo (PPR)

Vsebina podprograma: gradnja in vzdrževanje vodovodnih sistemov (vključno s hidrantno mrežo).

			REB B 2011	VELJAVNI 2011	ZR 2011	INDEX	INDEX
	PR. POST.	NAZIV PRORAČUNSKE POSTAVKE	ZNESEK V EUR	ZNESEK V EUR	ZNESEK V EUR	ZR/ REB B	ZR/ VELJ.
	16030	***Upravljanje in nadz.vodnih virov***	**21.000**	**21.000**	**31.327,40**		
	402503	Tekoče vzdrževnje vodovoda in kanalizacija KS Loka	18.000	18.000	21.886,10	122	122

konto	431100	Vodovod Čelovnik	3.000	3.000	9.441,30	315	315
konto	420800	Študije o izvedljivosti projektov - KS Loka	0	0	0,00		#DEL/0!
konto							

OBRAZLOŽITEV ZR 2011:

Postavka predstavlja tekoče vzdržavanje vodovoda v Loki in v Račici.

16039002- Urejanje pokopališč in pogrebna dejavnost (PPR)

Vsebina podprograma: gradnja in vzdrževanje pokopališč in mrliških vežic, vzdrževanje socialnih grobov, stroški pogrebnega obreda (na primer: govor).

			REB B 2011	VELJAVNI 2011	ZR 2011	INDEX	INDEX
	PR. POST.	NAZIV PRORAČUNSKE POSTAVKE	ZNESEK V EUR	ZNESEK V EUR	ZNESEK V EUR	ZR/ REB B	ZR/ VELJ.
	16075	***Urejanje pokopališč in pogreb.dej.***	**3.000**	**3.000**	**2.590,06**		
	402500	tekoče vzdrževanje pokopališča	3.000	3.000	2.590,06	86	86
konto							

OBRAZLOŽITEV ZR 2011:

Postavka predstavlja tekoče vzdrževanje pokopališča v Loki.

18 - KULTURA, ŠPORT IN NEVLADNE ORGANIZACIJE (PPP)

1803 - PROGRAMI V KULTURI (GP)

18039003 - Ljubiteljska kultura (PPR)

Vsebina podprograma: sofinanciranje dejavnosti in programa sklada za ljubiteljske kulturne dejavnosti (revije, srečanja, poklicna gostovanja), sofinanciranje strokovne službe in organov zveze kulturnih društev, sofinanciranje programa zveze kulturnih društev, programi kulturnih društev, nagrade za kulturne dosežke.

			REB B 2011	VELJAVNI 2011	ZR 2011	INDEX	INDEX
	PR. POST.	NAZIV PRORAČUNSKE POSTAVKE	ZNESEK V EUR	ZNESEK V EUR	ZNESEK V EUR	ZR/ REB B	ZR/ VELJ.
	18030	***Ljubiteljska kultura***	**11.198**	**11.198**	**9.600,00**		
	412000	transferi neprofitnim organizacijam	11.198	11.198	9.600,00	86	86
konto							

OBRAZLOŽITEV ZR 2011:

Proračunska postavka predstavlja načrtovane stroške transferja neprofitnim organizacijam v KS v skladu z njihovimi letnimi programi.

Predsednik KS
Jože Racman

Loka, februar 2012

MD5: 65cafa81be04614a57f94770c4e6fbf3

IME UPORABNIKA:	KS LOKA PRI ZIDANEM MOSTU	ŠIFRA UPORABNIKA: *	84395
SEDEŽ UPORABNIKA:	LOKA PRI ZIDANEM MOSTU 051, 1434 Loka pri Zidanem Mostu	MATIČNA ŠTEVILKA:	5020794000

BILANCA STANJA

na dan 31.12.2011

v EUR (brez centov)

ČLENITEV SKUPINE KONTOV	NAZIV SKUPINE KONTOV	Oznaka za AOP	ZNESEK - Tekoče leto	ZNESEK - Predhodno leto
1	2	3	4	5
	A) DOLGOROČNA SREDSTVA IN SREDSTVA V UPRAVLJANJU (001 = 002 - 003 + 004 - 005 + 006 - 007 + 008 + 009 + 010 + 011)	001	31.356	29.366
00	NEOPREDMETENA SREDSTVA IN DOLGOROČNE AKTIVNE ČASOVNE RAZMEJITVE	002	0	0
01	POPRAVEK VREDNOSTI NEOPREDMETENIH SREDSTEV	003	0	0
02	NEPREMIČNINE	004	41.166	41.165
03	POPRAVEK VREDNOSTI NEPREMIČNIN	005	16.478	15.243
04	OPREMA IN DRUGA OPREDMETENA OSNOVNA SREDSTVA	006	26.427	22.075
05	POPRAVEK VREDNOSTI OPREME IN DRUGIH OPREDMETENIH OSNOVNIH SREDSTEV	007	19.759	18.631
06	DOLGOROČNE FINANČNE NALOŽBE	008	0	0
07	DOLGOROČNO DANA POSOJILA IN DEPOZITI	009	0	0
08	DOLGOROČNE TERJATVE IZ POSLOVANJA	010	0	0
09	TERJATVE ZA SREDSTVA DANA V UPRAVLJANJE	011	0	0
	B) KRATKOROČNA SREDSTVA; RAZEN ZALOG IN AKTIVNE ČASOVNE RAZMEJITVE (012 = 013 + 014 + 015 + 016 + 017 + 018 + 019 + 020 + 021 + 022)	012	25.968	15.907
10	DENARNA SREDSTVA V BLAGAJNI IN TAKOJ UNOVČLJIVE VREDNOSTNICE	013	0	0
11	DOBROIMETJE PRI BANKAH IN DRUGIH FINANČNIH USTANOVAH	014	17.538	8.026
12	KRATKOROČNE TERJATVE DO KUPCEV	015	3.649	3.709
13	DANI PREDUJMI IN VARŠČINE	016	0	0
14	KRATKOROČNE TERJATVE DO UPORABNIKOV ENOTNEGA KONTNEGA NAČRTA	017	5	3
15	KRATKOROČNE FINANČNE NALOŽBE	018	0	0
16	KRATKOROČNE TERJATVE IZ FINANCIRANJA	019	0	0
17	DRUGE KRATKOROČNE TERJATVE	020	0	0
18	NEPLAČANI ODHODKI	021	4.776	4.169
19	AKTIVNE ČASOVNE RAZMEJITVE	022	0	0
	C) ZALOGE (023 = 024 + 025 + 026 + 027 + 028 + 029 + 030 + 031)	023	0	0
30	OBRAČUN NABAVE MATERIALA	024	0	0

31	ZALOGE MATERIALA	025	0	0
32	ZALOGE DROBNEGA INVENTARJA IN EMBALAŽE	026	0	0
33	NEDOKONČANA PROIZVODNJA IN STORITVE	027	0	0
34	PROIZVODI	028	0	0
35	OBRAČUN NABAVE BLAGA	029	0	0
36	ZALOGE BLAGA	030	0	0
37	DRUGE ZALOGE	031	0	0
	I. AKTIVA SKUPAJ (032 = 001 + 012 + 023)	032	57.324	45.273
99	AKTIVNI KONTI IZVENBILANČNE EVIDENCE	033	0	0
	D) KRATKOROČNE OBVEZNOSTI IN PASIVNE ČASOVNE RAZMEJITVE (034 = 035 + 036 + 037 + 038 + 039 + 040 + 041 + 042 + 043)	034	11.154	10.508
20	KRATKOROČNE OBVEZNOSTI ZA PREJETE PREDUJME IN VARŠČINE	035	0	0
21	KRATKOROČNE OBVEZNOSTI DO ZAPOSLENIH	036	0	0
22	KRATKOROČNE OBVEZNOSTI DO DOBAVITELJEV	037	4.776	4.162
23	DRUGE KRATKOROČNE OBVEZNOSTI IZ POSLOVANJA	038	2.568	2.482
24	KRATKOROČNE OBVEZNOSTI DO UPORABNIKOV ENOTNEGA KONTNEGA NAČRTA	039	0	7
25	KRATKOROČNE OBVEZNOSTI DO FINANCERJEV	040	0	0
26	KRATKOROČNE OBVEZNOSTI IZ FINANCIRANJA	041	0	0
28	NEPLAČANI PRIHODKI	042	3.810	3.857
29	PASIVNE ČASOVNE RAZMEJITVE	043	0	0
	E) LASTNI VIRI IN DOLGOROČNE OBVEZNOSTI (044 = 045 + 046 + 047 + 048 + 049 + 050 + 051 + 052 - 053 + 054 + 055 + 056 + 057 + 058 - 059)	044	46.170	34.765
90	SPLOŠNI SKLAD	045	36.755	41.091
91	REZERVNI SKLAD	046	0	0
92	DOLGOROČNE PASIVNE ČASOVNE RAZMEJITVE	047	0	0
93	DOLGOROČNE REZERVACIJE	048	0	0
940	SKLAD NAMENSKEGA PREMOŽENJA V JAVNIH SKLADIH	049	0	0
9410	SKLAD PREMOŽENJA V DRUGIH PRAVNIH OSEBAH JAVNEGA PRAVA, KI JE V NJIHOVI LASTI, ZA NEOPREDMETENA SREDSTVA IN OPREDMETENA OSNOVNA SREDSTVA	050	0	0
9411	SKLAD PREMOŽENJA V DRUGIH PRAVNIH OSEBAH JAVNEGA PRAVA, KI JE V NJIHOVI LASTI, ZA FINANČNE NALOŽBE	051	0	0
9412	PRESEŽEK PRIHODKOV NAD ODHODKI	052	0	0
9413	PRESEŽEK ODHODKOV NAD PRIHODKI	053	0	0
96	DOLGOROČNE FINANČNE OBVEZNOSTI	054	0	0
97	DRUGE DOLGOROČNE OBVEZNOSTI	055	0	0

980	OBVEZNOSTI ZA NEOPREDMETENA SREDSTVA IN OPREDMETENA OSNOVNA SREDSTVA	056	0	0
981	OBVEZNOSTI ZA DOLGOROČNE FINANČNE NALOŽBE	057	0	0
985	PRESEŽEK PRIHODKOV NAD ODHODKI	058	9.415	0
986	PRESEŽEK ODHODKOV NAD PRIHODKI	059	0	6.326
	I. PASIVA SKUPAJ (060 = 034 + 044)	060	57.324	45.273
99	PASIVNI KONTI IZVENBILANČNE EVIDENCE	061	0	0

Kraj in datum:	Oseba, odgovorna za sestavljanje bilance:	Odgovorna oseba:
Sevnica, 06.02.2012		
	Ludvik Baloh	**Jože Racman**

Obrazec je pripravljen na podlagi 28. člena zakona o računovodstvu (Uradni list RS, št. 23/99), PRILOGA 1 pravilnika o sestavljanju letnih poročil za proračun, proračunske uporabnike in druge osebe javnega prava.

* Podatek šifra uporabnika je obvezen podatek za vse tiste, ki so navedeni v pravilniku o določitvi neposrednih in posrednih uporabnikov državnega in občinskih proračunov (štiri mestna šifra proračunskega uporabnika + kontrolna številka)

MD5: 65cafa81be04614a57f94770c4e6fbf3

datum in ura: 14.03.2012 16:26
uporabnik: STOPNICE10
telefon: 07-81-61-222
IO: 209190168169257202184179204193178

KRAJEVNA SKUPNOST PRIMOŽ
Primož 6
8293 STUDENEC

POSLOVNO POROČILO ZA LETO 2011

Sevnica, 25.02.2012

KAZALO

1. Zakonske podlage, ki pojasnjujejo delovno področje krajevne skupnosti: 1
2. Podatki o doseženih ciljih in rezultatih krajevne skupnosti: 2
3. Podatki iz bilance stanja: 3
4. Pojasnila odstopanj: 4

KRAJEVNA SKUPNOST PRIMOŽ
Primož 6
8293 STUDENEC

POSLOVNO POROČILO ZA LETO 2011

Krajevna skupnost, kot ožji del občine sodi med neposredne uporabnike proračuna in je drugi uporabnik enotnega kontnega načrta.

Poslovno poročilo vsebuje podatke o doseženih ciljih in rezultatih neposrednega uporabnika (10. člen navodila), nekatere podatke iz bilance stanja(12. člen navodila) in pojasnila odstopanj.

1. Zakonske podlage, ki pojasnjujejo delovno področje krajevne skupnosti:

- Zakon o lokalni samoupravi (Uradni list RS, št. 72/93, 6/94- ODL.US, 45/94- ODL.US, 57/94, 14/95, 20/95- ODL.US, 9/96- ODL.US, 44/96- ODL.US, 26/97, 70/97, 10/98, 68/98- ODL.US, 74/98, 59/99- ODL.US, 70/00, 87/01-Z sam-1, 51/02, 108/03- ODL.US),
- Zakon o financiranju občin (Uradni list RS, št. 101/2007, ODL.US-I-24/07-57/2008, 94/2010-ZIU, 36/2011,
- Zakon o javnih financah (Uradni list RS, št. 124/2000, 79/2001, 30/2002, 56/2002-ZJU, 110/2002-ZDT-B, 127/2006-ZJZP, 14/2007-ZSPDPO, 109/2008, 49/2009, 38/2010-ZUKN, 107/2010, 11/2011-UPB4,
- Zakon o računovodstvu (Uradni list RS, št. 23/99, 30/02),
- Pravilnik o enotnem kontnem načrtu za proračun, proračunske uporabnike in druge osebe javnega prava (Uradni list RS, št. 54/02, 117/02, 58/03, 134/03, 34/04,75/04,117/04,117/05,138/06,120/07,124/08,112/09),
- Navodilo o pripravi zaključnega računa državnega in občinskega proračuna ter metodologija za pripravo proračuna o doseženih ciljih in rezultatih neposrednih in posrednik uporabnikov proračuna (Uradni list RS, št. 12/01,10/06,8/07,102/10),
- Pravilnik o sestavljanju letnih poročil za proračun, proračunske uporabnike in druge osebe javnega prava (Uradni list RS, št. 115/02, 21/03, 134/03 in 126/04,120/07,124/08,58/10,60/10-pop,104/10,104/11.),
- Pravilnik o razčlenjevanju in merjenju prihodkov in odhodkov (Uradni list RS, št. 134/03, 34/04,13/05,138/06,120/07,112/09,58/10),

- Proračunski priročnik za sestavo občinskih proračunov za leti 2011 in 2012 (Ljubljana: Ministrstvo za finance, 2010, str. 22, 24-25),
- Statut Občine Sevnica (Uradni list RS, št. 39/99, 91/00, 102/00, 65/03, 123/04),
- Odlok o rebalansu B proračuna občine Sevnica za leto 2011-Ur.l.85-2011
- Statut krajevne skupnosti.

2. Podatki o doseženih ciljih in rezultatih krajevne skupnosti:

2.1. Krajevna skupnost Primož je v letu 2011 poslovala v skladu z veljavnim finančnim načrtom, ki ga je sprejel Svet krajevne skupnosti.

2.2. PRIHODKI IN ODHODKI:

2.2.1. OBRAZLOŽITEV PRIHODKOV:

Prihodke proračuna predstavljajo nedavčni prihodki v znesku 1.092,19 EUR-OV, in vključujejo: prihodke od obresti v znesku 12,92 EUR-ov in prihodke od najemne za stanovanje v znesku 1.080,00 EUR-ov.

V letu 2011 smo redno prejemali sredstva iz občinskega proračuna, tako da smo lahko tekoče poravnavali obveznosti. Skupni znesek prejetih sredstev iz občinskega proračuna za leto 2011 je bil 45.047,00 EUR-ov in sicer: za tekočo delovanje 4.187,00 EUR-ov, za investicije 19.458,00 EUR-ov, nadomestilo za uporabo stavbnega zemljišča 1.402,00 EUR-ov, za urejanje JP v KS.pa 20.000,00 EUR-ov .

2.2.2. OBRAZLOŽITEV ODHODKOV:

Za pisarniški, splošni material in storitve, reprezentanco in drugi splošni material in storitve je bilo porabljenih 1.563,17 EUR-ov, za elektriko 1.465,54 EUR-ov, drugi izdatki za tekoče vzdrževanje in zavarovanje pa so znašali 287,33 EUR-ov.

Stroški za zimsko službo so znašali 7.809,09 EUR-ov.

Na področju KS aktivno delujejo društva in ostale neprofitne organizacije, katerim je KS s svojimi sredstvi pomagala pri njihovem delovanju (Miklavževo,

srečanje starejših občanov, KŠD Telče-izvedba prireditve) in sicer v znesku 350,00 EUR-ov.

Investicijski odhodki v letu 2011 na področju investicijskega vzdrževanje in gradnje cest, idr. 20.000,00 EUR-ov. Namenjeni so bili urejanju javnih poti, ter nakupu gradbenega materiala pri investicijskem vzdrževanju.

Pri vzdrževanju kanalizacijskih sistemov smo porabili 6.255,04 EUR-ov.

Pri načrtovanju, varstvu in urejanju voda je bilo porabljenih 6.562,78 EUR-ov

V izkazu prihodkov in odhodkov drugih uporabnikov znaša znesek celotnih prihodkov za 46.139,10 EUR-ov, znesek celotnih odhodkov pa 44.292,95 EUR-ov.

Presežek prihodkov nad odhodki v višini 1.846,24 EUR-ov bo povečal poslovni sklad.

3. Podatki iz bilance stanja:

Podatki iz bilance stanja na podlagi 12. člena navodila:

1.	Stanje sredstev računa na dan 31.12.2011	2.940,54
2.	Stanje terjatev dolgoročnih naložb in posojil na dan 31.12.2011	0
3.	Povečanje ali zmanjšanje lastnih osnovnih sredstev na dan,31.12.2011	381,48
4.	Povečanje ali zmanjšanje terjatev za sred.dana v uprav.na dan,31.21.2011	0
5.	Stanje neplačanih terjatev iz preteklega leta na dan 31.12.2011	290,00
6.	Stanje neplačanih obveznosti iz preteklega leta na dan 31.12.2011	757,08

4. Pojasnila odstopanj:

V letu 2011 so bili z rebalansom planirani odhodki v višini 46.160,00 EUR-ov. Realiziranih odhodkov je bilo 44.292,95 EUR-ov.

Tabelarni prikaz odhodkov po proračunskih postavkah v letu 2011:

		Predlog 2011	REB A 2011	Realizacija 2011	IND P/R
PRORAČ. POSTAVKA	NAZIV PRORAČUNSKE POSTAVKE	ZNESEK V EUR	ZNESEK V EUR	ZNESEK V EUR	%
60040	***Administracija KS***	***1.899***	***1.899***	***1.563,17***	***82***
402000	Pisarniški material in storitve	42	42	0,00	***0***
40209900	Drugi splošni material in storitve	857	857	301,04	***35***
402009	Reprezentanca, stroški kraj. praznika	1.000	1.000	1.262,13	***126***

		Predlog 2011	REB A 2011	Realizacija 2011	IND P/R
PRORAČ. POSTAVKA	NAZIV PRORAČUNSKE POSTAVKE	ZNESEK V EUR	ZNESEK V EUR	ZNESEK V EUR	%
60041	***Energija in komunal. stor.***	***1.300***	***1.300***	***1.465,54***	***113***
40220000	Električna energija	1.300	1.300	1.465,54	***113***

		Predlog 2011	REB A 2011	Realizacija 2011	IND P/R
PRORAČ. POSTAVKA	NAZIV PRORAČUNSKE POSTAVKE	ZNESEK V EUR	ZNESEK V EUR	ZNESEK V EUR	%
60042	***Drugi operativni odhodki***	***200***	***200***	***287,33***	***144***
40259902	Drugi izdatki za tekoče vzdrževanje in zavarovanje	200	200	287,33	***144***

		Predlog 2011	REB A 2011	Realizacija 2011	IND P/R
PRORAČ. POSTAVKA	NAZIV PRORAČUNSKE POSTAVKE	ZNESEK V EUR	ZNESEK V EUR	ZNESEK V EUR	%
13040	***Upravljanje in tekoč. vzdr. cest***	***9.000***	***9.000***	***7.809,09***	***87***
40250350	Zimska služba	9.000	9.000	7.809,09	***87***

		Predlog 2011	REB A 2011	Realizacija 2011	IND P/R
PRORAČ. POSTAVKA	NAZIV PRORAČUNSKE POSTAVKE	ZNESEK V EUR	ZNESEK V EUR	ZNESEK V EUR	%
13041	***Investicijsko vzdrževanje in gradnja cest***	***26.247***	***24.761***	*20.000,00*	***81***
42040154	Urejanje javnih poti	26.247	24.761	20.000,00	***81***
42040225	JP Znojile-Rogačica	0	0	0	***0***
42040155	JP Dedna gora-Impolje	0	0	0	***0***

		Predlog 2011	REB A 2011	Realizacija 2011	IND P/R
PRORAČ. POSTAVKA	NAZIV PRORAČUNSKE POSTAVKE	ZNESEK V EUR	ZNESEK V EUR	ZNESEK V EUR	%
13045	***Urejanje avtobusnih postajališč***	***0***	***0***	***0***	***0***
42050036	Inv.vzdrževanje avtobusnih postajališč	0	0	0,00	***0***

PRORAČ. POSTAVKA	NAZIV PRORAČUNSKE POSTAVKE	Predlog 2011 ZNESEK V EUR	REB A 2011 ZNESEK V EUR	Realizacija 2011 ZNESEK V EUR	IND P/R %
15041	***Vzdrževanje kanalizacijskih sistemov***	***8.000***	***8.000***	***6.255***	***78***
42050012	**Gradbeni material-kanalizac.**	8.000	8.000	6.255,04	***78***

PRORAČ. POSTAVKA	NAZIV PRORAČUNSKE POSTAVKE	Predlog 2011 ZNESEK V EUR	REB A 2011 ZNESEK V EUR	Realizacija 2011 ZNESEK V EUR	IND P/R %
16040	***Načrt., varstvo in urej. voda***	***0***	***0***	***6.562,78***	***0***
42050012	Gradbeni material	0	0	197,32	***0***
42040256	Vodovod Hubajnica	0	0	6.365	***0***
42040248	Urejanje hidrantnega omrežja	0	0	0	***0***

PRORAČ. POSTAVKA	NAZIV PRORAČUNSKE POSTAVKE	Predlog 2011 ZNESEK V EUR	REB A 2011 ZNESEK V EUR	Realizacija 2011 ZNESEK V EUR	IND P/R %
18040	***Ljubiteljska kultura***	***1.000***	***1.000***	***350,00***	***35***
41200099	Transferi neprofitnim organizacijam	1.000	1.000	350,00	***35***

PRORAČ. POSTAVKA	NAZIV PRORAČUNSKE POSTAVKE	Predlog 2011 ZNESEK V EUR	REB A 2011 ZNESEK V EUR	Realizacija 2011 ZNESEK V EUR	IND P/R %
14040	***Promocijske aktivnosti***	***0***	***0***	***0***	***0***
43230027	Info table	0	0	0	***0***

PRORAČ. POSTAVKA	NAZIV PRORAČUNSKE POSTAVKE	Predlog 2011 ZNESEK V EUR	REB A 2011 ZNESEK V EUR	Realizacija 2011 ZNESEK V EUR	IND P/R %
16041	***Urejanje pokopališč in pogreb.dej.***	***5.000***	***0***	***0***	***0***
42040286	Obnova MV	5.000	0	0	***0***

Sevnica, 25.02.2012

Pripravil:
Ludvik Baloh

Predsednik sveta KS Primož
Silvo Vintar

KRAJEVNA SKUPNOST PRIMOŽ
Primož 6
8293 STUDENEC

RAČUNOVODSKO POJASNILO K BILANCI STANJA, IZKAZU PRIHODKOV IN ODHODKOV TER PRILOGAM K IZKAZU

V bilanci stanja so izkazana zemljišče na dan, 31.12.2011 v višini 834,59 EUR-ov.

Nabavna vrednost opreme in drobnega inventarja na dan 31.12.2011 v znesku 1.907,09 EUR-ov – oprema, 441,23 EUR-ov-drobni inventar, popravki vrednosti pa 441,23 EUR-ov pri drobnem inventarju ter 851,75 EUR-ov pri opremi.

Stanje na računu pri Banki Slovenije na dan 31.12.2011 je bilo 2.940,54 EUR-ov.

Na dan 31.12.2011 je bilo odprtih za 290,00 EUR-ov terjatev do kupcev, ter kratkoročna terjatev do neposrednega uporabnika proračuna v višini 2,06 EUR-a.

Obveznosti do dobaviteljev je na dan, 31.12.2011 bilo za 757,08 EUR-ov.

Presežek prihodkov nad odhodki je znašal 1.846,24 EUR-ov za kar smo povečali poslovni sklad.
.
Za pisarniški, splošni material in storitve, reprezentanco in drugi splošni material in storitve je bilo porabljenih 1.563,17 EUR-ov, za elektriko 1.465,54 EUR-ov, drugi izdatki za tekoče vzdrževanje in zavarovanje pa so znašali 287,33 EUR-ov.

Stroški za zimsko službo so znašali 7.809,09 EUR-ov.

Na področju KS aktivno delujejo društva in ostale neprofitne organizacije, katerim je KS s svojimi sredstvi pomagala pri njihovem delovanju (Miklavževo, srečanje starejših občanov, KŠD Telče-izvedba prireditve) in sicer v znesku 350,00 EUR-ov.

Investicijski odhodki v letu 2011 na področju investicijskega vzdrževanje in gradnje cest, idr. 20.000,00 EUR-ov. Namenjeni so bili urejanju javnih poti, ter nakupu gradbenega materiala pri investicijskem vzdrževanju.

Pri vzdrževanju kanalizacijskih sistemov smo porabili 6.255,04 EUR-ov.

Pri načrtovanju, varstvu in urejanju voda je bilo porabljenih 6.562,78 EUR-ov

V izkazu prihodkov in odhodkov drugih uporabnikov znaša znesek celotnih prihodkov za 46.139,10 EUR-ov, znesek celotnih odhodkov pa 44.292,95 EUR-ov.

Vsi podatki o prihodkih in odhodkih tekočega leta so vključeni v proračun občine.

Sevnica, 25.02.2012

Pripravil:
Ludvik Baloh

Predsednik sveta KS Primož
Silvo Vintar

OBČINA SEVNICA
Krajevna skupnost Primož
Primož 6
8293 STUDENEC

ZR-2011

			REB A 2011	Veljavni	Realizacija	INDEX	INDEX
			ZNESEK V EUR	ZNESEK V EUR	ZNESEK V EUR	Realiz../Reb. A.	Realiz./Velja.
		SKUPAJ PRIHODKI	**46.160**	**46.160**	**46.139,19**	100	100
konto	71	NEDAVČNI PRIHODKI	**1.113**	**1.113**	**1.092,19**	98	98
konto	710	Udeležba na dobičku in dohod.od premož.	**1.113**	**1.113**	**1.092,19**	98	98
konto	7102	Prihodki od obresti	93	93	12,19	13	13
konto	7103	Prihodki od najemnin	1.020	1.020	1.080,00	106	106
konto	714	DRUGI NEDAVČNI PRIHODKI	**0**	**0**	**0,00**	0	0
konto	7141	Drugi nedavčni prihodki	0	0	0,00	0	0
konto		prispevki krajanov za investicije	0	0	0,00	0	0
konto	74	TRANSFERNI PRIHODKI	**45.047**	**45.047**	**45.047,00**	100	100
konto	7401	Prejeta sredstva iz prorač.lokalnih skupnosti	**4.187**	**4.187**	**4.187,00**	100	100
konto	740100	Prejeta sredstva za tekoče delovanje KS	4.187	4.187	4.187,00	100	100
konto	0	Dot.za inv.odhodke med letom		0	0,00	0	0
konto	740101	Prejeta sredstva iz lok.skupnosti za investic	**40.860**	**40.860**	**40.860,00**	100	100
konto	0	Prenakazilo nad.za uporabo stavb.zemlj.	1.402	1.402	1.402,00	100	100
konto	0	Dotacija za investicije	19.458	19.458	19.458,00	100	100
konto	0	JP Dol.Impolje-Gorenc	0	0	0,00	0	0
konto		JP Znojile-Rogačica	0	0	0,00	0	0
konto		JP v KS Primož	0		0,00	0	0
konto	0	Urejanja JP v KS Primož	20.000	20.000	20.000,00	100	100

Prihodki na skupini kontov 710, predstavljajo prihodke od obresti od sredstev na vpogled ter od plačila najemnine za stanovanje.

Transferni prihodki na skupini 74,so prihodki s strani občine za tekoče delovanje, za investicije, prenakazilo nadomestila za uporabo stavbnega zemljišča, ter urejanje javnih poti v KS.

Primož, februar 2012

Predsednik KS
Silvo Vintar

5004 KS PRIMOŽ

skupaj:	**46.160**	**46.160**	**44.292,95**

06 - LOKALNA SAMOUPRAVA (PPP)

0603 - DEJAVNOST OBČINSKE UPRAVE (GP)

06039001 - Administracija občinske uprave (PPR)

<u>Vsebina</u> <u>podprograma:</u> plače zaposlenih v občinski upravi, sredstva za odpravo nesorazmerij med osnovnimi plačami, materialni stroški in stroški počitniške dejavnosti (upravljanje in vzdrževanje počitniških objektov).

			REB B 2011	VELJAVNI 2011	ZR 2011	INDEX	INDEX
	PROR. POST.	NAZIV PRORAČUNSKE POSTAVKE	ZNESEK V EUR	ZNESEK V EUR	ZNESEK V EUR	ZR/ REB B	ZR/ VELJ.
	60040	***Administracija KS***	**1.899**	**1.899**	**1.563,17**		
konto	402000	Pisarniški material in storitve	42	42	0,00	0	0
konto	402099	Drugi splošni material in storitve	857	857	301,04	35	35
konto	402009	Reprezentanca, stroški kraj. praznika	1.000	1.000	1.262,13	126	126

<u>OBRAZLOŽITEV ZR 2011:</u>

Stroški reprezentance in krajevnega praznika predstavljajo stroške za pogostitev občanov ob krajevnem prazniku, ter sveta KS ob zaključku leta, ter razne žalne aražmaje.

			REB B 2011	VELJAVNI 2011	ZR 2011	INDEX	INDEX
	PROR. POST.	NAZIV PRORAČUNSKE POSTAVKE	ZNESEK V EUR	ZNESEK V EUR	ZNESEK V EUR	ZR/ REB B	ZR/ VELJ.
	60041	***Energija in komunal. stor.***	**1.300**	**1.300**	**1.465,54**		
konto	402200	Električna energija	1.300	1.300	1.465,54	113	113

<u>OBRAZLOŽITEV ZR 2011:</u>

Navedeni strošek predstavlja odhodke med letom za porabljeno energijo v stavbi KS Primož.

			REB B 2011	VELJAVNI 2011	ZR 2011	INDEX	INDEX
	PROR. POST.	NAZIV PRORAČUNSKE POSTAVKE	ZNESEK V EUR	ZNESEK V EUR	ZNESEK V EUR	ZR/ REB B	ZR/ VELJ.
	60042	***Drugi operativni odhodki***	**200**	**200**	**287,33**		
konto	402599	Drugi izdatki za tekoče vzdrževanje in zavarovanje	200	200	287,33	144	144

<u>OBRAZLOŽITEV ZR 2011:</u>

Navedeni strošek predstavlja stroške zavarovanja vodovodov in zgradbe KS.

13 - PROMET, PROMETNA INFRASTRUKTURA IN KOMUNIKACIJE (PPP)

1302 - CESTNI PROMET IN INFRASTRUKTURA (GP)

13029001 - Upravljanje in tekoče vzdrževanje občinskih cest (PPR)

<u>Vsebina</u> <u>podprograma:</u> upravljanje in tekoče vzdrževanje lokalnih cest (letno in zimsko), upravljanje in tekoče vzdrževanje javnih poti (letno in zimsko), upravljanje in tekoče vzdrževanje cestne infrastrukture (pločniki, kolesarske poti, mostovi, varovalne ograje, ovire za umirjanje prometa - grbine).

			REB B 2011	VELJAVNI 2011	ZR 2011	INDEX	INDEX
	PROR. POST.	NAZIV PRORAČUNSKE POSTAVKE	ZNESEK V EUR	ZNESEK V EUR	ZNESEK V EUR	ZR/ REB B	ZR/ VELJ.
	13040	***Upravljanje in tekoč. vzdr. cest***	**9.000**	**9.000**	**7.809,09**		
konto	402503	Zimska služba	9.000	9.000	7.809,09	87	87

OBRAZLOŽITEV ZR 2011:

Navedena postavka predstavlja stroške urejevanja cest KS v zimskem času.

13029002 - Investicijsko vzdrževanje in gradnja občinskih cest (PPR)

Vsebina podprograma: gradnja in investicijsko vzdrževanje lokalnih cest, gradnja in investicijsko vzdrževanje javnih poti, gradnja in investicijsko vzdrževanje cestne infrastrukture (pločniki, kolesarske poti, mostovi, varovalne ograje, ovire za umirjanje prometa - grbine).

			REB B 2011	VELJAVNI 2011	ZR 2011	INDEX	INDEX
	PROR. POST.	NAZIV PRORAČUNSKE POSTAVKE	ZNESEK V EUR	ZNESEK V EUR	ZNESEK V EUR	ZR/ REB B	ZR/ VELJ.
	13041	***Investicijsko vzdrževanje in gradnja cest***	**24.761**	**24.761**	**20.000,00**		
konto	420401	JP Dol. Impolje - Gorenc	0	0	0,00		0
konto	420401	Asfaltacija javnih poti	0	0	0,00		0
konto	420401	javna pot Kovač	0	0	0,00		0
konto	420401	Urejanje javnih poti	24.761	24.761	20.000,00	81	81
konto	420402	JP Znojile - Rogačice					0
konto	420401	JP Dedna gore - Impolje	0	0	0		0

OBRAZLOŽITEV ZR 2011:

Sredstva so bila namenjena za :sanacijo ceste Dedna gora, gramoziranje cest Češnjice,Hubajnica,Cerov breg in ureditev odvodnjavanja Orlska gora.

13029003 - Urejanje cestnega prometa (PPR)

Vsebina podprograma: upravljanje in tekoče vzdrževanje parkirišč, avtobusnih postajališč, prometne signalizacije, neprometnih znakov in oglaševanje, sofinanciranje vseh vrst avtobusnih linij, kategorizacija cest, banka prometnih podatkov, prometni tokovi, gradnja in investicijsko vzdrževanje parkirišč, avtobusnih postajališč, prometne signalizacija, neprometnih znakov in oglaševanje.

			REB B 2011	REB B 2011	REB B 2011	INDEX	INDEX
	PROR. POST.	NAZIV PRORAČUNSKE POSTAVKE	ZNESEK V EUR	ZNESEK V EUR	ZNESEK V EUR	ZR/ REB B	ZR/ VELJ.
	13045	***Urejanje avtobusnih postajališč***	**0**	**0**	**0**		
konto	420500	Inv. vzdrževanje avtobusnih postajališč	0	0	0		0

14 - GOSPODARSTVO (PPP)

1403 - PROMOCIJA SLOVENIJE, RAZVOJ TURIZMA IN GOSTINSTVA (GP)

14039002 - Spodbujanje razvoja gostinstva in turizma (PPR)

Vsebina podprograma: sofinanciranje programa turistične zveze in turističnih društev ter drugih turističnih organizacij (zavod za turizem, turistično informacijski centri), turističnih prireditev, delovanje turističnih vodičev, razvoj turistične infrastrukture (turistični znaki in kažipoti), investicije in investicijsko vzdrževanje turističnih znamenitosti, vodni promet v turistične namene, upravljanje in tekoče vzdrževanje, gradnja in vzdrževanje žičniških naprav za prevoz oseb.

			REB B 2011	REB B 2011	REB B 2011	INDEX	INDEX
	PROR. POST.	NAZIV PRORAČUNSKE POSTAVKE	ZNESEK V EUR	ZNESEK V EUR	ZNESEK V EUR	ZR/ REB B	ZR/ VELJ.

	14040	***Promocijske aktivnosti***	**0**	**0**	**0**		
konto	432300	Info table	0	0	0		#DEL/0!

15 - VAROVANJE OKOLJA IN NARAVNE DEDIŠČINE (PPP)

1502 - ZMANJŠEVANJE ONESNAŽENJA, KONTROLA IN NADZOR (GP)

15029002 - Ravnanje z odpadno vodo (PPR)

Vsebina podprograma: gradnja in vzdrževanje kanalizacijskih sistemov in čistilnih naprav.

			REB B 2011	VELJAVNI 2011	ZR 2011	INDEX	INDEX
	PROR. POST.	**NAZIV PRORAČUNSKE POSTAVKE**	**ZNESEK V EUR**	**ZNESEK V EUR**	**ZNESEK V EUR**	**ZR/ REB B**	**ZR/ VELJ.**
	15041	***Vzdrževanje kanalizacijskih sistemov***	**8.000**	**8.000**	**6.255,04**		
konto	420500	Gradbeni material-kanalizacija	8.000	8.000	6.255,04	78	78

OBRAZLOŽITEV ZR 2011:

Rekonstrukcija kanalizacijskega sistema pred stavbo KS.

16 - PROSTORSKO PLANIRANJE IN STANOVANJSKO KOMUNALNA DEJAVNOST (PPP)

1603 - KOMUNALNA DEJAVNOST (GP)

16039001 - Oskrba z vodo (PPR)

Vsebina podprograma: gradnja in vzdrževanje vodovodnih sistemov (vključno s hidrantno mrežo).

			REB B 2011	REB B 2011	REB B 2011	INDEX	INDEX
	PROR. POST.	**NAZIV PRORAČUNSKE POSTAVKE**	**ZNESEK V EUR**	**ZNESEK V EUR**	**ZNESEK V EUR**	**ZR/ REB B**	**ZR/ VELJ.**
	16040	***Načrt., varstvo in urej. voda***	**0**	**0**	**6.562,78**		
konto	420500	Gradbeni material	0	0	197,32		#DEL/0!
konto	42040256	Vodovod Hubajnica	0	0	6.365,46		#DEL/0!

OBRAZLOŽITEV ZR 2011:

Sredstva sicer niso bila planirana, vendar so zaradi nujnosti bila izvršena dela na vodovodih na območju KS.

16039002- Urejanje pokopališč in pogrebna dejavnost (PPR)

Vsebina podprograma: gradnja in vzdrževanje pokopališč in mrliških vežic, vzdrževanje socialnih grobov, stroški pogrebnega obreda (na primer: govor).

			REB B 2011	VELJAVNI 2011	ZR 2011	INDEX	INDEX
	PROR. POST.	**NAZIV PRORAČUNSKE POSTAVKE**	**ZNESEK V EUR**	**ZNESEK V EUR**	**ZNESEK V EUR**	**ZR/ REB B**	**ZR/ VELJ.**
	16041	***Urejanje pokopališč in pogreb.dej.***	**0**	**0**	**0**		
konto	420402	Obnova MV	0	0	0	#DEL/0!	#DEL/0!

OBRAZLOŽITEV ZR 2011:

Obnova MV v KS.

18 - KULTURA, ŠPORT IN NEVLADNE ORGANIZACIJE (PPP)

1803 - PROGRAMI V KULTURI (GP)

18039003 - Ljubiteljska kultura (PPR)

Vsebina podprograma: sofinanciranje dejavnosti in programa sklada za ljubiteljske kulturne dejavnosti (revije, srečanja, poklicna gostovanja), sofinanciranje strokovne službe in organov zveze kulturnih društev, sofinanciranje programa zveze kulturnih društev, programi kulturnih društev, nagrade za kulturne dosežke.

			REB B 2011	VELJAVNI 2011	ZR 2011	INDEX	INDEX
	PROR. POST.	NAZIV PRORAČUNSKE POSTAVKE	ZNESEK V EUR	ZNESEK V EUR	ZNESEK V EUR	ZR/ REB B	ZR/ VELJ.
	18040	***Ljubiteljska kultura***	**1.000**	**1.000**	**350,00**		
konto	412000	Transferi neprofitnim organizacijam	1.000	1.000	350,00	35	35

OBRAZLOŽITEV ZR 2011:

Na področju KS delujejo društva , ki jih sofinanciramo v okviru njihovih programov.

Predsednik KS
Silvo Vintar

Primož, februar 2012

MD5: ab5bc24713690d9722e335c3d8935813

IME UPORABNIKA: KS PRIMOŽ ŠIFRA UPORABNIKA: * 84425
SEDEŽ UPORABNIKA: PRIMOŽ 005, PRIMOŽ, 8293 Studenec MATIČNA ŠTEVILKA: 5032466000

BILANCA STANJA
na dan 31.12.2011

v EUR (brez centov)

ČLENITEV SKUPINE KONTOV	NAZIV SKUPINE KONTOV	Oznaka za AOP	ZNESEK - Tekoče leto	ZNESEK - Predhodno leto
1	2	3	4	5
	A) DOLGOROČNA SREDSTVA IN SREDSTVA V UPRAVLJANJU (001 = 002 - 003 + 004 - 005 + 006 - 007 + 008 + 009 + 010 + 011)	001	1.890	2.271
00	NEOPREDMETENA SREDSTVA IN DOLGOROČNE AKTIVNE ČASOVNE RAZMEJITVE	002	0	0
01	POPRAVEK VREDNOSTI NEOPREDMETENIH SREDSTEV	003	0	0
02	NEPREMIČNINE	004	835	835
03	POPRAVEK VREDNOSTI NEPREMIČNIN	005	0	0
04	OPREMA IN DRUGA OPREDMETENA OSNOVNA SREDSTVA	006	2.348	2.348
05	POPRAVEK VREDNOSTI OPREME IN DRUGIH OPREDMETENIH OSNOVNIH SREDSTEV	007	1.293	912
06	DOLGOROČNE FINANČNE NALOŽBE	008	0	0
07	DOLGOROČNO DANA POSOJILA IN DEPOZITI	009	0	0
08	DOLGOROČNE TERJATVE IZ POSLOVANJA	010	0	0
09	TERJATVE ZA SREDSTVA DANA V UPRAVLJANJE	011	0	0
	B) KRATKOROČNA SREDSTVA; RAZEN ZALOG IN AKTIVNE ČASOVNE RAZMEJITVE (012 = 013 + 014 + 015 + 016 + 017 + 018 + 019 + 020 + 021 + 022)	012	3.990	1.603
10	DENARNA SREDSTVA V BLAGAJNI IN TAKOJ UNOVČLJIVE VREDNOSTNICE	013	0	0
11	DOBROIMETJE PRI BANKAH IN DRUGIH FINANČNIH USTANOVAH	014	2.941	1.094
12	KRATKOROČNE TERJATVE DO KUPCEV	015	290	230
13	DANI PREDUJMI IN VARŠČINE	016	0	0
14	KRATKOROČNE TERJATVE DO UPORABNIKOV ENOTNEGA KONTNEGA NAČRTA	017	2	1
15	KRATKOROČNE FINANČNE NALOŽBE	018	0	0
16	KRATKOROČNE TERJATVE IZ FINANCIRANJA	019	0	0
17	DRUGE KRATKOROČNE TERJATVE	020	0	0
18	NEPLAČANI ODHODKI	021	757	278
19	AKTIVNE ČASOVNE RAZMEJITVE	022	0	0
	C) ZALOGE (023 = 024 + 025 + 026 + 027 + 028 + 029 + 030 + 031)	023	0	0
30	OBRAČUN NABAVE MATERIALA	024	0	0

31	ZALOGE MATERIALA	025	0	0
32	ZALOGE DROBNEGA INVENTARJA IN EMBALAŽE	026	0	0
33	NEDOKONČANA PROIZVODNJA IN STORITVE	027	0	0
34	PROIZVODI	028	0	0
35	OBRAČUN NABAVE BLAGA	029	0	0
36	ZALOGE BLAGA	030	0	0
37	DRUGE ZALOGE	031	0	0
	I. AKTIVA SKUPAJ (032 = 001 + 012 + 023)	032	5.880	3.874
99	AKTIVNI KONTI IZVENBILANČNE EVIDENCE	033	0	0
	D) KRATKOROČNE OBVEZNOSTI IN PASIVNE ČASOVNE RAZMEJITVE (034 = 035 + 036 + 037 + 038 + 039 + 040 + 041 + 042 + 043)	034	1.049	509
20	KRATKOROČNE OBVEZNOSTI ZA PREJETE PREDUJME IN VARŠČINE	035	0	0
21	KRATKOROČNE OBVEZNOSTI DO ZAPOSLENIH	036	0	0
22	KRATKOROČNE OBVEZNOSTI DO DOBAVITELJEV	037	757	277
23	DRUGE KRATKOROČNE OBVEZNOSTI IZ POSLOVANJA	038	0	0
24	KRATKOROČNE OBVEZNOSTI DO UPORABNIKOV ENOTNEGA KONTNEGA NAČRTA	039	0	1
25	KRATKOROČNE OBVEZNOSTI DO FINANCERJEV	040	0	0
26	KRATKOROČNE OBVEZNOSTI IZ FINANCIRANJA	041	0	0
28	NEPLAČANI PRIHODKI	042	292	231
29	PASIVNE ČASOVNE RAZMEJITVE	043	0	0
	E) LASTNI VIRI IN DOLGOROČNE OBVEZNOSTI (044 = 045 + 046 + 047 + 048 + 049 + 050 + 051 + 052 - 053 + 054 + 055 + 056 + 057 + 058 - 059)	044	4.831	3.365
90	SPLOŠNI SKLAD	045	1.890	4.968
91	REZERVNI SKLAD	046	0	0
92	DOLGOROČNE PASIVNE ČASOVNE RAZMEJITVE	047	0	0
93	DOLGOROČNE REZERVACIJE	048	0	0
940	SKLAD NAMENSKEGA PREMOŽENJA V JAVNIH SKLADIH	049	0	0
9410	SKLAD PREMOŽENJA V DRUGIH PRAVNIH OSEBAH JAVNEGA PRAVA, KI JE V NJIHOVI LASTI, ZA NEOPREDMETENA SREDSTVA IN OPREDMETENA OSNOVNA SREDSTVA	050	0	0
9411	SKLAD PREMOŽENJA V DRUGIH PRAVNIH OSEBAH JAVNEGA PRAVA, KI JE V NJIHOVI LASTI, ZA FINANČNE NALOŽBE	051	0	0
9412	PRESEŽEK PRIHODKOV NAD ODHODKI	052	0	0
9413	PRESEŽEK ODHODKOV NAD PRIHODKI	053	0	0
96	DOLGOROČNE FINANČNE OBVEZNOSTI	054	0	0
97	DRUGE DOLGOROČNE OBVEZNOSTI	055	0	0

980	OBVEZNOSTI ZA NEOPREDMETENA SREDSTVA IN OPREDMETENA OSNOVNA SREDSTVA	056	0	0
981	OBVEZNOSTI ZA DOLGOROČNE FINANČNE NALOŽBE	057	0	0
985	PRESEŽEK PRIHODKOV NAD ODHODKI	058	2.941	0
986	PRESEŽEK ODHODKOV NAD PRIHODKI	059	0	1.603
	I. PASIVA SKUPAJ (060 = 034 + 044)	060	5.880	3.874
99	PASIVNI KONTI IZVENBILANČNE EVIDENCE	061	0	0

Kraj in datum:	Oseba, odgovorna za sestavljanje bilance:	Odgovorna oseba:
Sevnica, 25.01.2012		
	LUDVIK BALOH	**Silvo Vintar**

Obrazec je pripravljen na podlagi 28. člena zakona o računovodstvu (Uradni list RS, št. 23/99), PRILOGA 1 pravilnika o sestavljanju letnih poročil za proračun, proračunske uporabnike in druge osebe javnega prava.

* Podatek šifra uporabnika je obvezen podatek za vse tiste, ki so navedeni v pravilniku o določitvi neposrednih in posrednih uporabnikov državnega in občinskih proračunov (štiri mestna šifra proračunskega uporabnika + kontrolna številka)

MD5: ab5bc24713690d9722e335c3d8935813

datum in ura: 14.03.2012 16:28
uporabnik: STOPNICE10
telefon: 07-81-61-222
IO: 209190168169257202184179204193178

OBČINA SEVNICA

KRAJEVNA SKUPNOST SEVNICA
NASELJE HEROJA MAROKA 24

8290 SEVNICA

DATUM: 13.02.2012

POSLOVNO POROČILO ZA LETO 2011

Krajevna skupnost Sevnica je poslovala v letu 2011 skladno z veljavnim finančnim načrtom, ki ga je sprejel Svet krajevne skupnosti Sevnica in Občinski svet Občine Sevnica.
Kakor je razvidno iz realizacije finančnega načrta je Krajevna skupnost v letu 2011 dosegla le delno zastavljene cilje, nekatere investicije se niso izvedle, ker smo iz občinskega proračuna prejeli manj sredstev, kot je bilo načrtovano.
Največ sredstev je KS Sevnica v letu 2011 namenila za upravljanje in tekoče vzdrževanje cest in investicijsko vzdrževanje in gradnjo cest. .

Zaradi zmanjšanja prvotno planiranih sredstev iz občinskega proračuna, smo sprejeli rebalans finančnega načrta za leto 2011
Planirane investicije v sprejetem rebalansu so se med letom izvajale skladno s terminskim načrtovanjem.

Prihodki so bili doseženi v višini 100 % od načrtovanih.

Skupni odhodki so doseženi v višini 100 % od načrtovanih.

V letu 2011 izkazuje Krajevna skupnost presežek odhodkov nad prihodki v višini 823,65 EUR za kar se zmanjša splošni sklad.

Podrobni prikaz bilance prihodkov in odhodkov je prikazan v pregledu izvrševanja finančnega načrta KS Sevnica za leto 2011, ki ga je obravnaval in sprejel Svet KS Sevnica in ga bo obravnaval Občinski svet Občine Sevnica.

Pripravil :
Vinko Radišek

Predsednik sveta KS Sevnica
Dejan Kralj

KRAJEVNA SKUPNOST SEVNICA
NASELJE HEROJA MAROKA 24

8290 SEVNICA

DATUM: 13.02.2012

RAČUNOVODSKO POJASNILO K BILANCI STANJA, IZKAZU PRIHODKOV IN ODHODKOV TER PRILOGAH K IZKAZOM

Krajevna skupnost Sevnica je pripravila letno poročilo za leto 2011 na podlagi določb o sestavljanju in predlaganju letnih poročil drugih uporabnikov enotnega kontnega načrta ki jih najdemo v Zakonu o javnih financah, Navodilu o pripravi zaključnega računa državnega in občinskega proračuna ter metodologiji za pripravo poročila o doseženih ciljih in rezultatih neposrednih in posrednih uporabnikov proračuna, Zakonu o računovodstvu, Pravilniku o sestavljanju letnih poročil za proračun, proračunske uporabnike in druge osebe javnega prava ter podzakonskih predpisih, Pravilniku o razčlenjevanju in merjenju prihodkov in odhodkov pravnih oseb javnega prava in Pravilnika o enotnem kontnem načrtu za proračun, proračunske uporabnike in druge osebe javnega prava.

Krajevna skupnost Sevnica izkazuje v letnem obračunu 823,65 EUR presežka odhodkov nad prihodki.

Krajevna skupnost izkazuje v letnem poročilu 6.638,39 EUR neporavnanih obveznosti do dobaviteljev, ki niso sporne, zapadle bodo v letu 2012. V knjigovodskih evidencah ni neporavnanih obveznosti zapadlih do konca leta 2011.
Terjatve do kupcev v višini 691,00 EUR predstavljajo neporavnan dolg iz naslova najemnine in bo poravnan v januarju 2012.

Krajevna skupnost je v letu 2011 prosta denarna sredstva vezala pri poslovni banki, to so presežki prihodkov iz preteklih let in so bili porabljeni skladno s finančnim načrtom KS v letu 2011.

Popravki vrednosti so se opravili v višini 2.852,16 EUR, katerih vrednost je zmanjšala splošni sklad za opredmetena in neopredmetena osnovna sredstva..

Neodpisana vrednost osnovnih sredstev na dan 31.12.2011 znaša 54.959,91 EUR, kar predstavlja predvsem zemljišča in gradbene objekte, oprema in drobni inventar sta v večini odpisana.
Ob inventurnem popisu se je ugotovilo dejansko stanje z knjižnim.

Pripravila:
Dragica Jug

Predsednik sveta KS Sevnica
Dejan Kralj

OBČINA SEVNICA
KRAJEVNA SKUPNOST SEVNICA
NASELJE HEROJA MAROKA 24
8290 SEVNICA

Sevnica, 10.01.2012

REALIZACIJA FINANČNEGA NAČRTA KS SEVNICA 31.12.2011- KONČNI

PRIHODKI IZ PRORAČUNA OBČINE SEVNICA

			REBALANS B 2011	REALIZACIJA 2011	INDEKS 2011/2010
		Skupaj prihodki iz proračuna	**290.224,97**	**290.224,97**	100
konto	74010000	Dotacije za tekoče delovanje	28.057,00	28.057,00	100
konto	740101	Dotacija za investicije	130.340,97	130.340,97	100
konto	74010100	Dotacija za nepredv.stroške			
konto	74010105	Sred.od nadom.za stavbn.zemljišče	91.827,00	91.827,00	100
konto	74010110	Namenska sredstva za inv.po dogovoru	40.000,00	40.000,00	100

LASTNI PRIHODKI

		Skupaj lastni prihodki	8.513,75	8.575,10	101
konto	71020000	Prihodki od obresti	213,75	283,10	132
konto	71030400	Najemnina za poslovne prostore	8.300,00	8.292,00	100
		SKUPAJ PRIHODKI	**298.738,72**	**298.800,07**	100

ODHODKI

PRORAČ. POSTA		NAZIV PRORAČUNSKE POSTAVKE	REBALANS B 2011	REALIZACIJA 2011	INDEKS
	60050	***Administracija KS***	***42.225,00***	***42.260,20***	100
konto	40000030	Plače in dodatki	30.700,00	30.539,04	99
konto	40010030	Regres za letni dopust	692,00	692,00	100
konto	40020230	Povračilo stroškov prehrane med delom	780,00	808,40	104
konto	40100130	Prispevki za pokojninsko in invalidsko zavarovan	2.750,00	2.702,65	98
konto	40110030	Prispevek za zdravstveno zavarovanje	2.233,00	2.165,21	97
konto	40120030	Prispevek za zaposlovanje	19,00	18,36	97
konto	40130030	Prispevek za starševsko varstvo	31,00	30,49	98
konto	40150030	Premije kolekt.dod.pok.zavarovanja na podl.ZKD	500,00	517,78	104
konto	40020330	Prevoz na delo	520,00	526,63	101
konto	40290504	Sejnine	4.000,00	4.259,64	106

PRORAČ. POSTA		NAZIV PRORAČUNSKE POSTAVKE	REBALANS B 2011	REALIZACIJA 2011	INDEKS
	60051	***Pisarniški material***	***1.080,00***	***1.271,48***	118
konto	402000	Pisarniški material in storitve	200,00	142,27	71
konto	402004	strokovna literatura in časopisi	300,00	324,61	108
konto	40200110	Čistilni materila in storitve	0,00	0,00	0
konto	40210000	Uniforma in službena obleka	150,00	0,00	0
konto	402009	Izdatki za reprezentanco	430,00	804,60	187

PRORAČ. POSTA		NAZIV PRORAČUNSKE POSTAVKE	REBALANS B 2011	REALIZACIJA 2011	INDEKS
	60052	***Stroški prevozov***	***1.605,29***	***1.479,16***	92
konto	402300	Goriva in maizva za prevozna sredstva	700,00	722,23	103
konto	402301	Vzdrževanje in popravila vozila	400,00	251,64	63
konto	40230400	Pristojbina za registracijo vozila	88,53	88,53	100
konto	402305	zavarovanje vozila	416,76	416,76	100

PRORAČ. POSTA		NAZIV PRORAČUNSKE POSTAVKE	REBALANS B 2011	REALIZACIJA 2011	INDEKS
	60053	***Izdatki za službena potovanja***	***0,00***	***0,00***	0
konto	40240000	Izdaki za službena potovanja-dnevnice	400,00	0,00	0

PRORAČ. POSTA		NAZIV PRORAČUNSKE POSTAVKE	REBALANS B 2011	REALIZACIJA 2011	INDEKS
	60054	***Energija, voda, kom.stor., in kon***	***2.340,00***	***2.250,81***	96
konto	40220000	Električna energija	350,00	332,84	95
konto	402201	Poraba kuriv in stroški ogrevanja	900,00	864,03	96
konto	402203	Voda in Komunalne storitve	95,00	105,59	111
konto	402204	Odvoz smeti	95,00	105,59	111
konto	402205	Telefon, Telefax, elektr. pošta	900,00	842,76	94
konto	402206	Poštnina	0,00	0,00	0

PRORAČ. POSTA		NAZIV PRORAČUNSKE POSTAVKE	REBALANS B 2011	REALIZACIJA 2011	INDEKS
	60055	***Drugi operativni odhodki***	***955,64***	***950,53***	99
konto	40293000	Plač.stor.organiz.,poobl.za plačilni promet	60,00	52,84	88
konto	40299900	Drugi operativni odhodki	725,64	754,05	104
konto	42050089	Terca-rez.sklad - KS Sevnica	170,00	143,64	84

PRORAČ. POSTA		NAZIV PRORAČUNSKE POSTAVKE	REBALANS B 2011	REALIZACIJA 2011	INDEKS
	60056	***Upravljanje z premoženjem***	***2.250,00***	***1.194,72***	53
konto	42020200	Nakup računalnikov in računalniške opreme	800,00	0,00	0
konto	40250400	Zavarovalne premije za objekte	150,00	148,56	
konto	40200801	Računov. in svetov. storitve	800,00	800,00	100
konto	402007	Računalniške storitve	500,00	246,16	49

PRORAČ. POSTA		NAZIV PRORAČUNSKE POSTAVKE	REBALANS B 2011	REALIZACIJA 2011	INDEKS
	13050	***Uprav.in tekoče vzdr.cest***	***167.407,17***	***175.393,74***	105

konto	40250350	Tekoče vzdrževanje javnih poti	48.000,00	48.976,78	102
konto	40250356	Tekoče vzdrževanje minir. In urej. kamnol.	4.000,00	3.827,76	96
konto	40250352	Tekoče vzdrževanje javnih površin	87.750,00	94.932,03	108
konto	40250351	Tekoče vzdrževanje javnih poti-zimska služba	27.657,17	27.657,17	100

			REBALANS B	REALIZACIJA	INDEKS
PRORAČ. POSTAVKA			2011	2011	2011/2010
	13051	***Investicijsko vzd.in gradnja cest***	***71.747,36***	***69.843,08***	97
konto	42040233	JP Glavni trg-cerkev Sv.Miklavža	0,00	0,00	
konto	42040258	Parkirišče pri stan. Objektu pri Cerkvi	28.000,00	26.144,82	93
konto	42040260	Hodnik za pešce Drožanjska - Novo naselje	0,00	0,00	0
konto	42040285	Obnova strojna lopa	15.800,00	15.750,90	100
konto	42040234	JP Pečje - Grilc	0,00	0,00	0
konto	42040299	JR Cesta na Dobravo - Trubarjeva	21.979,74	21.979,74	100
konto	42040169	Plazovi - sanacija	4.404,00	4.404,00	100
konto	42080408	Načrti in druga projektna dokumentacija	1.563,62	1.563,62	100

			REBALANS B	PLAN	INDEKS
PRORAČ. POSTA		NAZIV PRORAČUNSKE POSTAVKE	2011	2011	
	18050	***Ljubiteljska kultura***	***4.980,00***	***4.980,00***	100
konto	41200013	Nakup knjig o sevniškem gradu	780,00	780,00	100
konto	41200014	Kulturna predstava	700,00	700,00	100
konto	41200099	Transferi neprofitnim organizacijam	3.500,00	3.500,00	100

SKUPAJ ODHODKI	**294.590,46**	**299.623,72**	102

Predsednik sveta
KS Sevnica:

Dejan Kralj

KRAJEVNA SKUPNOST SEVNICA
Naselje heroja Maroka 24

8290 SEVNICA

Sevnica, 22.02.2012

Zadeva: Finančni načrt Krajevne skupnosti Sevnica za leto 2011 – OBRAZLOŽITVE

PRIHODKI

1. PRIHODKI IZ PRORAČUNA OBČINE

KS Sevnica je letu 2011 iz občinskega proračuna prejemala dotacije za tekoče delovanje, dotacije za investicije, dotacije iz sredstev od nadomestil za stavbna zemljišča ter namensko dogovorjenih sredstev.

2. LASTNI PRIHODKI

Lastni prihodki KS so bili:
- prihodki od obresti vezanih depozitov in sredstev na vpogled,
- prihodki od najemnine garaže

ODHODKI

OBRAZLOŽITEV PRORAČUNSKE POSTAVKE 60050

PLAČE IN DODATKI
Plače in dodatki so bili izplačani v skladu s pogodbo in finančnim načrtom za leto 2011.

REGRES ZA LETNI DOPUST
Regres za letni dopust je bil izplačan v višini, ki ga določa kolektivna pogodba za negospodarske dejavnosti.

POVRAČILO STROŠKOV PREHRANE MED DELOMA
Stroški prehrane so bili izplačani do višine po Uredbi Vlade o višini povračil stroškov v zvezi za del drugih dohodkov, ki se ne vštevajo v davčno osnovo.

PRISPEVKI ZA POKOJNINSKO IN INVALIDSKO ZAVAROVANJE
Prispevki za pokojninsko in invalidsko zavarovanje so bili obračunani skladno z Zakonom o prispev

PRISPEVKI ZA ZDRAVSTVENO ZAVAROVANJE
Prispevki za zdravstveno zavarovanje so bili obračunani skladno z Zakonom o prispevkih za social varnost

PRISPEVKI ZA ZAPOSLOVANJE
Prispevki za zaposlovanje so bili obračunani skladno z Zakonom o prispevkih za socialno varnost

PRISPEVKI ZA STARŠEVSKO VARSTVO
Prispevki za starševsko varstvo so bili obračunani skladno z Zakonom o prispevkih za socialno var

PREMIJE KOLEKTIVNEGA ZAVAROVANJA
Premija je so bila nakazana v skladu s pokojninskem načrtu za kolektivno dodatno pokojninsko za uslužbence.

PREVOZ NA DELO
Povračilo stroškov prevoza na delo je bil izplačan v višini javnega prevoza.

SEJNINE
Članom sveta so bile izplačane sejnine.

OBRAZLOŽITEV PRORAČUNSKE POSTAVKE 60051:

PISARNIŠKI MATERIAL
Nabavljen je bil pisarniški material za delovanje KS

STROKOVNA LITERATURA IN ČASOPISI
Poravnani so bili stroški za časopis Delo.

IZDATKI ZA REPREZENTANCO
Osvežilni napitki za stranke in priložnostne gostinske storitve in nabava aranžmajev ob slovesnosti

OBRAZLOŽITEV PRORAČUNSKE POSTAVKE 60052:

GORIVA IN MAZIVA ZA PREVOZNA SREDSTVA
Nabava goriva za službeni avto.

VZDRŽEVANJE IN POPRAVILA VOZILA
Vzdrževanje in popravilo vozila v lasti KS.

PRISTOJBINA ZA REGISTRACIJO VOZILA
Plačana pristojbina za službeni avto KS.

ZAVAROVANJE VOZILA
Plačilo zavarovanja za službeni avto.

OBRAZLOŽITEV PRORAČUNSKE POSTAVKE 60053:

IZDATKI ZA SLUŽBENA POTOVANJA - DNEVNICE
Planirana sredstva niso bila porabljena.

OBRAZLOŽITEV PRORAČUNSKE POSTAVKE 60054:

ELEKTRIČNA ENERGIJA, VODA, KOM. STORITVE IN DRUGO
KS plačuje električno energijo za poslovne prostore in garaže v NHM.

PORABA KURIV IN STROŠKI OGREVANJA
Plačujejo se stroški ogrevanja za poslovne prostore.

VODA IN KOMUNALNE STORITVE
Plačuje se vodarina in komunalne storitve za poslovanje KS.

ODVOZ SMETI
Plačuje se odvoz smeti .

TELEFON, TELEFAKS, ELEKTR. POŠTA
Plačuje se službeni telefon, in stroški elektronske pošte.

OBRAZLOŽITEV PRORAČUNSKE POSTAVKE 60055:

PLAČILO STROŠKOV ORGANIZACIJAM ZA PLAČILNI PROMET
KS plačuje stroške plačilnega prometa.

DRUGI OPERATIVNI ODHODKI
Plačilo stroškov varstva pri delu.

TERCA-REZERVNI SKLAD
Terci Šentrupert se kot upravljavcu stanovanj in poslovnih prostorov plačujejo sredstva za vzdrževanje obje

OBRAZLOŽITEV PRORAČUNSKE POSTAVKE 60056:

NAKUP RAČUNALNIKOV IN RAČUNALNIŠKE OPREME
V letu 2011 ni bila realizirana nabava novega računalnika.

RAČUNOVODSKE IN SVETOVALNE STORITVE
Plačane so bili stroški za svetovanje pri vodenju knjigovodstva in priprava poročil in bilanc za KS.

ZAVAROVALNE PREMIJE ZA OBJEKTE
Plačane zavarovalniške premije za poslovne objekte.

RAČUNALNIŠKE STORITVE
Plačilo stroškov za vzdrževanje računalniških aplikacij in vzdrževanje tekočih računalniških potreb.

OBRAZLOŽITEV PRORAČUNSKE POSTAVKE 13050:

TEKOČE VZDRŽEVANJE JAVNIH POTI
S sredstvi smo oskrbovali tekoča vzdrževalna dela na JP in ostalih javnih površinah.

TEKOČE VZDRŽEVANJE MINIRANJE IN UREJANJE KAMNOLOMA
Sredstva so bila porabljena za vodenje (nadzor) in urejanje kamnoloma Log.

TEKOČE VZDRŽEVANJE JAVNIH POVRŠIN
Skladno s pogodbo o vzdrževanju javnih površin so bila sredstva nakazana JP Komunali.

TEKOČE VZDRŽEVANJE JAVNIH POTI - ZIMSKA SLUŽBA
Porabljena sredstva za izvajanje zimske službe.

OBRAZLOŽITEV PRORAČUNSKE POSTAVKE 13051:

PARKIRIŠČE PRI CERKVI
Sredstva so bila porabljena za novo parkirišče in priključeka ceste do glavnega trga.

OBNOVA STROJNE LOPE

Sredstva so bila porabljena za zamenjavo garažnih vrat na strojni lopi.

JR CESTA NA DOBRAVO IN TRUBARJEVA ULICA
Izgradnja JR na Cesti na Dobravo in Trubarjevi ulici.

PLAZOVI SANACIJA
Sanacija manjših plazov na JP Žigrski vrh in Zajčja gora.

NAČRTI IN DRUGA PROJEKTNA DOKUMENTACIJA
Odmere mej na cesti v Ribnike, postavitev meje v Kamnolomu Log in vris strojne lope v kataster na Planinski cesti.

OBRAZLOŽITEV ZA PRORAČUNSKO POSTAVKO 18050:

TRANSFERI NEPROFITNIM ORGANIZACIJAM
Porabljena sredstva za nakup knjig Grad Sevnica, za kulturno predstavo ob dnevu žena in sredstva za pomoč društvom, ki delujejo v KS Sevnica.

Predsednik sveta KS Sevnica:
Dejan Kralj

MD5: a319d4283dabe790feb6dba858bdfe71

IME UPORABNIKA: KS SEVNICA
SEDEŽ UPORABNIKA: NASELJE HEROJA MAROKA 024, 8290 Sevnica
ŠIFRA UPORABNIKA: * 84409
MATIČNA ŠTEVILKA: 5018838000

BILANCA STANJA
na dan 31.12.2011

v EUR (brez centov)

ČLENITEV SKUPINE KONTOV	NAZIV SKUPINE KONTOV	Oznaka za AOP	ZNESEK - Tekoče leto	ZNESEK - Predhodno leto
1	2	3	4	5
	A) DOLGOROČNA SREDSTVA IN SREDSTVA V UPRAVLJANJU (001 = 002 - 003 + 004 - 005 + 006 - 007 + 008 + 009 + 010 + 011)	001	54.961	57.812
00	NEOPREDMETENA SREDSTVA IN DOLGOROČNE AKTIVNE ČASOVNE RAZMEJITVE	002	496	496
01	POPRAVEK VREDNOSTI NEOPREDMETENIH SREDSTEV	003	243	194
02	NEPREMIČNINE	004	103.960	103.960
03	POPRAVEK VREDNOSTI NEPREMIČNIN	005	49.252	46.450
04	OPREMA IN DRUGA OPREDMETENA OSNOVNA SREDSTVA	006	18.394	18.394
05	POPRAVEK VREDNOSTI OPREME IN DRUGIH OPREDMETENIH OSNOVNIH SREDSTEV	007	18.394	18.394
06	DOLGOROČNE FINANČNE NALOŽBE	008	0	0
07	DOLGOROČNO DANA POSOJILA IN DEPOZITI	009	0	0
08	DOLGOROČNE TERJATVE IZ POSLOVANJA	010	0	0
09	TERJATVE ZA SREDSTVA DANA V UPRAVLJANJE	011	0	0
	B) KRATKOROČNA SREDSTVA; RAZEN ZALOG IN AKTIVNE ČASOVNE RAZMEJITVE (012 = 013 + 014 + 015 + 016 + 017 + 018 + 019 + 020 + 021 + 022)	012	13.588	27.157
10	DENARNA SREDSTVA V BLAGAJNI IN TAKOJ UNOVČLJIVE VREDNOSTNICE	013	0	0
11	DOBROIMETJE PRI BANKAH IN DRUGIH FINANČNIH USTANOVAH	014	3.158	3.982
12	KRATKOROČNE TERJATVE DO KUPCEV	015	691	691
13	DANI PREDUJMI IN VARŠČINE	016	0	0
14	KRATKOROČNE TERJATVE DO UPORABNIKOV ENOTNEGA KONTNEGA NAČRTA	017	0	1
15	KRATKOROČNE FINANČNE NALOŽBE	018	0	0
16	KRATKOROČNE TERJATVE IZ FINANCIRANJA	019	0	0
17	DRUGE KRATKOROČNE TERJATVE	020	0	0
18	NEPLAČANI ODHODKI	021	9.739	22.483
19	AKTIVNE ČASOVNE RAZMEJITVE	022	0	0
	C) ZALOGE (023 = 024 + 025 + 026 + 027 + 028 + 029 + 030 + 031)	023	0	0
30	OBRAČUN NABAVE MATERIALA	024	0	0
31	ZALOGE MATERIALA	025	0	0
32	ZALOGE DROBNEGA INVENTARJA IN EMBALAŽE	026	0	0
33	NEDOKONČANA PROIZVODNJA IN STORITVE	027	0	0
34	PROIZVODI	028	0	0
35	OBRAČUN NABAVE BLAGA	029	0	0
36	ZALOGE BLAGA	030	0	0
37	DRUGE ZALOGE	031	0	0
	I. AKTIVA SKUPAJ (032 = 001 + 012 + 023)	032	68.549	84.969
99	AKTIVNI KONTI IZVENBILANČNE EVIDENCE	033	0	0
	D) KRATKOROČNE OBVEZNOSTI IN PASIVNE ČASOVNE RAZMEJITVE (034 = 035 + 036 + 037 + 038 + 039 + 040 + 041 + 042 + 043)	034	10.431	23.175
20	KRATKOROČNE OBVEZNOSTI ZA PREJETE PREDUJME IN VARŠČINE	035	0	0
21	KRATKOROČNE OBVEZNOSTI DO ZAPOSLENIH	036	2.690	2.690
22	KRATKOROČNE OBVEZNOSTI DO DOBAVITELJEV	037	6.638	19.383

23	DRUGE KRATKOROČNE OBVEZNOSTI IZ POSLOVANJA	038	412	410
24	KRATKOROČNE OBVEZNOSTI DO UPORABNIKOV ENOTNEGA KONTNEGA NAČRTA	039	0	0
25	KRATKOROČNE OBVEZNOSTI DO FINANCERJEV	040	0	0
26	KRATKOROČNE OBVEZNOSTI IZ FINANCIRANJA	041	0	0
28	NEPLAČANI PRIHODKI	042	691	692
29	PASIVNE ČASOVNE RAZMEJITVE	043	0	0
	E) LASTNI VIRI IN DOLGOROČNE OBVEZNOSTI (044 = 045 + 046 + 047 + 048 + 049 + 050 + 051 + 052 - 053 + 054 + 055 + 056 + 057 + 058 - 059)	044	58.118	61.794
90	SPLOŠNI SKLAD	045	58.118	61.794
91	REZERVNI SKLAD	046	0	0
92	DOLGOROČNE PASIVNE ČASOVNE RAZMEJITVE	047	0	0
93	DOLGOROČNE REZERVACIJE	048	0	0
940	SKLAD NAMENSKEGA PREMOŽENJA V JAVNIH SKLADIH	049	0	0
9410	SKLAD PREMOŽENJA V DRUGIH PRAVNIH OSEBAH JAVNEGA PRAVA, KI JE V NJIHOVI LASTI, ZA NEOPREDMETENA SREDSTVA IN OPREDMETENA OSNOVNA SREDSTVA	050	0	0
9411	SKLAD PREMOŽENJA V DRUGIH PRAVNIH OSEBAH JAVNEGA PRAVA, KI JE V NJIHOVI LASTI, ZA FINANČNE NALOŽBE	051	0	0
9412	PRESEŽEK PRIHODKOV NAD ODHODKI	052	0	0
9413	PRESEŽEK ODHODKOV NAD PRIHODKI	053	0	0
96	DOLGOROČNE FINANČNE OBVEZNOSTI	054	0	0
97	DRUGE DOLGOROČNE OBVEZNOSTI	055	0	0
980	OBVEZNOSTI ZA NEOPREDMETENA SREDSTVA IN OPREDMETENA OSNOVNA SREDSTVA	056	0	0
981	OBVEZNOSTI ZA DOLGOROČNE FINANČNE NALOŽBE	057	0	0
985	PRESEŽEK PRIHODKOV NAD ODHODKI	058	0	0
986	PRESEŽEK ODHODKOV NAD PRIHODKI	059	0	0
	I. PASIVA SKUPAJ (060 = 034 + 044)	060	68.549	84.969
99	PASIVNI KONTI IZVENBILANČNE EVIDENCE	061	0	0

Kraj in datum:
SEVNICA, 07.02.2012

Oseba, odgovorna za sestavljanje bilance:

DRAGICA JUG

Odgovorna oseba:

DEJAN KRALJ

Obrazec je pripravljen na podlagi 28. člena zakona o računovodstvu (Uradni list RS, št. 23/99), PRILOGA 1 pravilnika o sestavljanju letnih poročil za proračun, proračunske uporabnike in druge osebe javnega prava.

* Podatek šifra uporabnika je obvezen podatek za vse tiste, ki so navedeni v pravilniku o določitvi neposrednih in posrednih uporabnikov državnega in občinskih proračunov (štiri mestna šifra proračunskega uporabnika + kontrolna številka)

MD5: a319d4283dabe790feb6dba858bdfe71

datum in ura: 20.03.2012 08:39
uporabnik: OREHOVO
telefon: 041 892 976
IO: 204184179204188171166252211191176209197171

KRAJEVNA SKUPNOST STUDENEC
STUDENEC 33
8293 STUDENEC

POSLOVNO POROČILO ZA LETO 2011

Sevnica, 20.02.2012

KAZALO

1. Zakonske podlage, ki pojasnjujejo delovno področje krajevne skupnosti: 1
2. Podatki o doseženih ciljih in rezultatih krajevne skupnosti: 2
3. Podatki iz bilance stanja: 3
4. Pojasnila odstopanj: 4

KRAJEVNA SKUPNOST STUDENEC
STUDENEC 33
8293 STUDENEC

POSLOVNO POROČILO ZA LETO 2011

Krajevna skupnost, kot ožji del občine sodi med neposredne uporabnike proračuna in je drugi uporabnik enotnega kontnega načrta.

Poslovno poročilo vsebuje podatke o doseženih ciljih in rezultatih neposrednega uporabnika (10. člen navodila), nekatere podatke iz bilance stanja(12. člen navodila) in pojasnila odstopanj.

1. Zakonske podlage, ki pojasnjujejo delovno področje krajevne skupnosti:

- Zakon o lokalni samoupravi (Uradni list RS, št. 72/93, 6/94- ODL.US, 45/94- ODL.US, 57/94, 14/95, 20/95- ODL.US, 9/96- ODL.US, 44/96- ODL.US, 26/97, 70/97, 10/98, 68/98- ODL.US, 74/98, 59/99- ODL.US, 70/00, 87/01-Z sam-1, 51/02, 108/03- ODL.US),
- Zakon o financiranju občin (Uradni list RS, št. 101/2007, ODL.US-I-24/07-57/2008, 94/2010-ZIU, 36/2011,
- Zakon o javnih financah (Uradni list RS, št. 124/2000, 79/2001, 30/2002, 56/2002-ZJU, 110/2002-ZDT-B, 127/2006-ZJZP, 14/2007-ZSPDPO, 109/2008, 49/2009, 38/2010-ZUKN, 107/2010, 11/2011-UPB4,
- Zakon o računovodstvu (Uradni list RS, št. 23/99, 30/02),
- Pravilnik o enotnem kontnem načrtu za proračun, proračunske uporabnike in druge osebe javnega prava (Uradni list RS, št. 54/02, 117/02, 58/03, 134/03, 34/04,75/04,117/04,117/05,138/06,120/07,124/08,112/09),
- Navodilo o pripravi zaključnega računa državnega in občinskega proračuna ter metodologija za pripravo proračuna o doseženih ciljih in rezultatih neposrednih in posrednik uporabnikov proračuna (Uradni list RS, št. 12/01,10/06,8/07,102/10),
- Pravilnik o sestavljanju letnih poročil za proračun, proračunske uporabnike in druge osebe javnega prava (Uradni list RS, št. 115/02, 21/03, 134/03 in 126/04,120/07,124/08,58/10,60/10-pop,104/10,104/11.),
- Pravilnik o razčlenjevanju in merjenju prihodkov in odhodkov (Uradni list RS, št. 134/03, 34/04,13/05,138/06,120/07,112/09,58/10),

- Proračunski priročnik za sestavo občinskih proračunov za leti 2011 in 2012 (Ljubljana: Ministrstvo za finance, 2010, str. 22, 24-25),
- Statut Občine Sevnica (Uradni list RS, št. 39/99, 91/00, 102/00, 65/03, 123/04),
- Odlok o rebalansu B proračuna občine Sevnica za leto 2011-Ur.l.85-2011
- Statut krajevne skupnosti.

2. Podatki o doseženih ciljih in rezultatih krajevne skupnosti:

2.1. Krajevna skupnost Studenec je v letu 2011 poslovala v skladu z veljavnim finančnim načrtom, ki ga je sprejel Svet krajevne skupnosti.

2.2. PRIHODKI IN ODHODKI:

2.2.1. OBRAZLOŽITEV PRIHODKOV:

Prihodke proračuna predstavljajo nedavčni prihodki v znesku 4.334,70 EUR-OV, in vključujejo: prihodke od obresti v znesku 22,14 EUR-ov, grobnino v znesku 4.112,00 EUR-ov, ter plačilo porabljene elektrike Vodovodne skupnosti Studenec v znesku 200,56 EUR-ov .

V letu 2011 smo redno prejemali sredstva iz občinskega proračuna, tako da smo lahko tekoče poravnavali obveznosti. Skupni znesek prejetih sredstev iz občinskega proračuna za leto 2011 je bil 71.888,50 EUR-ov in sicer: za tekoče delovanje 6.745,00 EUR-ov, za investicije 31.198,50 EUR-ov, nadomestilo za uporabo stavbnega zemljišča 10.945,00 EUR-ov,za pločnike in javno razsvetljavo pa 23.000,00 EUR-ov.

2.2.2. OBRAZLOŽITEV ODHODKOV:

Za pisarniški, splošni material in storitve, reprezentanco in drugi splošni material in storitve je bilo porabljenih 2.511,74 EUR-ov.

Za energijo, vodo, komunalne storitve in komunikacijo 4.452,41 EUR-ov.

Drugi operativni odhodki v višini 7.764,23 EUR-ov predstavljajo: plačilo org.pooblaščenim za plačilni promet, plačilo honorarja, sejnine članom sveta KS ter druge odhodke.(osmrtnice, žalni šopki, idr.).

Za novogradnjo pločnikov in razsvetljavo na Studencu smo porabili 28.573,32 EUR-ov.

Pri upravljanju in vzdrževanju cest, smo za zimsko službo porabili 7.407,12 EUR-ov.

Za obnovo ter investicijsko vzdrževanje cest in študijo o izvedljivosti projektov smo porabili 19.679,70 EUR-ov.

Pri oskrbi z vodo smo v letu 2010 porabili 3.638,96 EUR-ov in sicer za:rekonstrukcijo vodovoda ter hidrantno omrežje v KS.

Na področju KS Studenec aktivno delujejo društva in ostale neprofitne organizacije, katerim je KS s svojimi sredstvi pomagala pri izvajanju njihovih programov in sicer v znesku 1.875,00 EUR-ov.

Za urejanje pokopališča in pogrebno dejavnost smo porabili 385,54 EUR-ov in sicer za:tekoče vzdrževanje pokopališča ter popravilo MV.

Za adaptacijo kapelice smo porabili 1.266,43 EUR-ov.

V izkazu prihodkov in odhodkov drugih uporabnikov znaša znesek celotnih prihodkov za 76.223,20 EUR-ov, znesek celotnih odhodkov pa 77.554,45 EUR-ov.

Presežek odhodkov nad prihodki v višini 1.331,26 EUR-ov, bo šel v breme I poslovnega sklada.

3. Podatki iz bilance stanja:

Podatki iz bilance stanja na podlagi 12. člena navodila:

1.	Stanje sredstev računa na dan 31.12.2011	1.169,86
2.	Stanje terjatev dolgoročnih naložb in posojil na dan 31.12.2011	0
3.	Povečanje ali zmanjšanje lastnih osnovnih sredstev na dan,31.12.2011	1231,50
4.	Povečanje ali zmanjšanje terjatev za sred.dana v uprav.na dan,31.21.2011	0
5.	Stanje neplačanih terjatev iz preteklega leta na dan 31.12.2011	1.299,87
6.	Stanje neplačanih obveznosti iz preteklega leta na dan 31.12.2011	7.398,89

4. Pojasnila odstopanj:

V letu 2011 so bili z rebalansom planirani odhodki v višini 79.988,00 EUR-ov. Realiziranih odhodkov je bilo 77.554,45-ov.

Tabela odhodkov po proračunskih postavkah:

		Plan 2011	REB B 2011	Realiz.2011	IND.
PRORAČ. POSTAVKA	NAZIV PRORAČUNSKE POSTAVKE	ZNESEK V EUR	ZNESEK V EUR	ZNESEK V EUR	R/RE
60060	***Materialni stroški***	***2.600***	***2.600***	***2.511,74***	***97***
402000	Pisarniški material in storitve	350	350	224,27	***64***
402009	Izdatki za reprezentanco	2.250	2.250	2.287,47	***102***

		Plan 2011	REB B 2011	Realiz.2011	IND.
PRORAČ. POSTAVKA	NAZIV PRORAČUNSKE POSTAVKE	ZNESEK V EUR	ZNESEK V EUR	ZNESEK V EUR	R/RE
60061	***Stroški prevozov***	***500***	***500***	***0***	***0***
402300	Prevozni stroški in gorivo	500	500	0,00	***0***

		Plan 2011	REB B 2011	Realiz.2011	IND.
PRORAČ. POSTAVKA	NAZIV PRORAČUNSKE POSTAVKE	ZNESEK V EUR	ZNESEK V EUR	ZNESEK V EUR	R/RE
60062	***Energija, voda, kom.stor., in kom.***	***9.532***	***9.532***	***4.452,41***	***47***
40220000	Električna energija	7.132	7.132	1.795,68	***25***
40220400	Odvoz odpadkov	2.300	2.300	2.656,73	***116***
40220500	Telefon	100	100	0,00	***0***

		Plan 2011	REB B 2011	Realiz.2011	IND.
PRORAČ. POSTAVKA	NAZIV PRORAČUNSKE POSTAVKE	ZNESEK V EUR	ZNESEK V EUR	ZNESEK V EUR	R/RE
60063	***Drugi operativni odhodki***	***6.813***	***6.813***	***7.764,23***	***114***
40290100	plačila avtoriskih honorarjev	5.900	5.900	7.061,71	***120***
402930	plačilo storitev org.pooblaščenim za plačilni promet	40	40	20,37	***51***
40299900	Drugi operativni odhodki	873	873	682,15	***78***

		Plan 2011	REB B 2011	Realiz.2011	IND.
PRORAČ. POSTAVKA	NAZIV PRORAČUNSKE POSTAVKE	ZNESEK V EUR	ZNESEK V EUR	ZNESEK V EUR	R/RE
13063	***Cestna razsvetljava-novograd., rekonst.***	***34.000***	***28.573***	***28.573,32***	***100***
42040291	Novogradnja pločnikov in razsv.Studenec	33.000	28.573	28.573,32	***100***
42040282	JR Režnica	0	0	0,00	***0***
42040292	Rekonstrukcija javne razsvetljave - KS Studenec	0	0	0,00	***0***
40250398	tekoče vzdrževanje javne razsvetljave	1.000	0	0,00	***0***

		Plan 2011	REB B 2011	Realiz.2011	IND.
PRORAČ. POSTAVKA	NAZIV PRORAČUNSKE POSTAVKE	ZNESEK V EUR	ZNESEK V EUR	ZNESEK V EUR	R/RE
13064	***Upravljanje in tekoče vzdrževanje cest***	***8.000***	***8.000***	***7.407,12***	***0***
40250351	Tekoče vzdrževanje-zimska služba	8.000	8.000	7.407,12	***0***
42040172	Urejanje pločnikov	0	0	0,00	***0***

PRORAČ. POSTAVKA	NAZIV PRORAČUNSKE POSTAVKE	Plan 2011 ZNESEK V EUR	REB B 2011 ZNESEK V EUR	Realiz.2011 ZNESEK V EUR	IND. R/RE
13065	***Invest. vzdrževanje-vzdr.nekategoriz.cest Studenec***	***18.443***	***15.443***	***19.679,70***	***127***
42050054	Asfaltacija cest-obnova	12.443	12.443	15.719,70	***126***
42080081	Študije o izved.projekt.,proj.dok.,nadzor.idr.-KS Studenec	3.000	3.000	3.960,00	***0***
42050058	Urejanje pločnikov	0	0	0,00	***0***
42050074	Investicijsko vzdrževanje-vzdr.nekategoriz.cest Studenec	3.000	0	0,00	***0***

PRORAČ. POSTAVKA	NAZIV PRORAČUNSKE POSTAVKE	Plan 2011 ZNESEK V EUR	REB B 2011 ZNESEK V EUR	Realiz.2011 ZNESEK V EUR	IND. R/RE
16060	***Oskrba z vodo***	***2.000***	***2.000***	***3.638,96***	***182***
42050075	rekonstrukcija vodovoda - KS Studenec	0,00	0,00	0,00	***0***
42050076	hidrantno omrežje - KS Studenec	1.000	1.000	0,00	***0***
42050006	gradb. material	1.000	1.000	3.638,96	***364***

PRORAČ. POSTAVKA	NAZIV PRORAČUNSKE POSTAVKE	Plan 2011 ZNESEK V EUR	REB B 2011 ZNESEK V EUR	Realiz.2011 ZNESEK V EUR	IND. R/RE
16061	***Urejanje pokopališč in pogreb.dej.***	***1.500***	***500***	***385,54***	***77***
42040269	Ureditev pokopališča KS Studenec	0	0	0,00	***0***
42040297	popravilo mrliške vežice - KS Studenec	0	0	0,00	***0***
40250090	tekoče vzdrževanje pokopališča	1.500	500	385,54	***77***

PRORAČ. POSTAVKA	NAZIV PRORAČUNSKE POSTAVKE	Plan 2011 ZNESEK V EUR	REB B 2011 ZNESEK V EUR	Realiz.2011 ZNESEK V EUR	IND. R/RE
18060	***Ljubiteljska kultura***	***4.000***	***3.027***	***1.875,00***	***62***
41200099	transferi neprofitnim organizacijam	4.000	3.027	1.875,00	***62***

PRORAČ. POSTAVKA	NAZIV PRORAČUNSKE POSTAVKE	Plan 2011 ZNESEK V EUR	REB B 2011 ZNESEK V EUR	Realiz.2011 ZNESEK V EUR	IND. R/RE
18061	***Vzdrževanje večnamenskih domov***	***3.000***	***3.000***	***1.266***	***42***
42040229	Sanacija objekta KU Studenec				***0***
42040241	Adaptacija kulturnih znamenitosti in večnam.obj.	3.000	3.000	1.266,43	***42***

PRORAČ. POSTAVKA	NAZIV PRORAČUNSKE POSTAVKE	Plan 2011 ZNESEK V EUR	REB B 2011 ZNESEK V EUR	Realiz.2011 ZNESEK V EUR	IND. R/RE
14060	***Promocijske aktivnosti***	***0***	***0***	***0***	***0***
43230025	Info table	0	0	0,00	***0***

Sevnica, 05.02.2012

Pripravil:
Ludvik Baloh

Predsednik sveta KS Studenec
Janoš Janc

KRAJEVNA SKUPNOST STUDENEC
STUDENEC 33
8293 STUDENEC

RAČUNOVODSKO POJASNILO K BILANCI STANJA, IZKAZU PRIHODKOV IN ODHODKOV TER PRILOGAM K IZKAZU

V bilanci stanja so izkazani gradbeni objekti na dan, 31.12.2011 v višini 22.084,14 EUR-ov ter njihov popravek v višini 9.160,32 EUR-ov.

Nabavna vrednost opreme in drobnega inventarja na dan 31.12.2011 v znesku 9.213,54 EUR-ov , popravki vrednosti pa 6.657,01 EUR-ov.

Stanje na računu pri Banki Slovenije na dan 31.12.2011 je bilo 1.169,86 EUR-ov.

Na dan 31.12.2011 je bilo odprtih za 7.398,89 EUR-ov obveznosti do dobaviteljev. Vse obveznost zapadejo v plačilo v letu 2012 in so prikazane na kontu 180 – neplačani odhodki.

Terjatve do kupcev na dan 31.12.2011, znašajo 1.299,87 EUR-ov (grobnine), do EZR pa 1,89 EUR-ov (obresti).

Na dan 31.12.2011 ni bilo odprtih obveznosti za plačilo DDV, ker je KS skladno z zakonom spremenila status zavezanca za DDV.

Presežek odhodkov nad prihodki v višini 1.331,26 EUR-ov, bo šel v breme poslovnega sklada.

Obrazložitev odhodkov:

Za pisarniški, splošni material in storitve, reprezentanco in drugi splošni material in storitve je bilo porabljenih 2.511,74 EUR-ov.

Za energijo, vodo, komunalne storitve in komunikacijo 4.452,41 EUR-ov.

Drugi operativni odhodki v višini 7.764,23 EUR-ov predstavljajo: plačilo org.pooblaščenim za plačilni promet, plačilo honorarja, sejnine članom sveta KS ter druge odhodke.(osmrtnice, žalni šopki, idr.).

Za novogradnjo pločnikov in razsvetljavo na Studencu smo porabili 28.573,32 EUR-ov.

Pri upravljanju in vzdrževanju cest, smo za zimsko službo porabili 7.407,12 EUR-ov.

Za obnovo ter investicijsko vzdrževanje cest in študijo o izvedljivosti projektov smo porabili 19.679,70 EUR-ov.

Pri oskrbi z vodo smo v letu 2010 porabili 3.638,96 EUR-ov in sicer za:rekonstrukcijo vodovoda ter hidrantno omrežje v KS.

Na področju KS Studenec aktivno delujejo društva in ostale neprofitne organizacije, katerim je KS s svojimi sredstvi pomagala pri izvajanju njihovih programov in sicer v znesku 1.875,00 EUR-ov.

Za urejanje pokopališča in pogrebno dejavnost smo porabili 385,54 EUR-ov in sicer za:tekoče vzdrževanje pokopališča ter popravilo MV.

Za adaptacijo kapelice smo porabili 1.266,43 EUR-ov.

V izkazu prihodkov in odhodkov drugih uporabnikov znaša znesek celotnih prihodkov za 76.223,20 EUR-ov, znesek celotnih odhodkov pa 77.554,45 EUR-ov.

Vsi podatki o prihodkih in odhodkih tekočega leta so vključeni v proračun občine.

Sevnica, 05.02.2012

Pripravil:
Ludvik Baloh

Predsednik sveta KS Studenec
Janoš Janc

Občina Sevnica
Krajevna skupnost Studenec
Studenec 33
8293 Studenec

ZR 2011

			REB B 2011	Veljavni	Realizacija	INDEX	INDEX	INDEX
			ZNESEK V EUR	ZNESEK V EUR	ZNESEK V EUR	PREDLOG 2011/REB B 2010	PREDLOG 2012/REB B 2010	PREDLOG 2012/PREDLOG 2011
		Skupaj prihodki	**79.988**	**79.988**	**76.223,20**	100	95	95
konto	71	Nedavčni prihodki	8.100	8.100	4.334,70	100	54	54
konto	710	Udeležba na dobičku in prih.od premoženja	100	100	22,14	100	22	22
konto	7102	Prihodki od obresti	100	100	22,14	100	22	22
konto	713	PRIHODKI OD PRODAJE BLAGA IN STORITEV	5.000	5.000	4.312,56	100	86	86
konto	7130	Grobnina	3.500	3.500	4.112,00	100	117	117
konto	7130	Vodovodna skupnost Studenec	1.500	1.500	200,56	100	13	13
konto	714	DRUGI NEDAVČNI PRIHODKI	3.000	3.000	0	0	0	0
konto	7141	Drugi nedavčni prihodki	0	0	0	0	0	0
konto		Prispevki krajanov za določene investicije	3.000	3.000	3.000,00	0	0	100
konto	74	TRANSFERNI PRIHODKI	**71.888**	**71.888**	**71.888,50**	100	100	100
konto	7401	Prejeta sredstva iz prorač.lokalnih skupnosti	6.745	6.745	6.745,00	100	100	100
konto	740100	Prejeta sredstva za tekoče delovanje KS	6.745	6.745	6.745,00	100	100	100
konto	740101	Prejeta sredstva iz lok.skupnosti za investicije	**65.143**	**65.143**	**65.143,50**	100	100	100
konto		Prenakazilo nadom.za uporabo stavb.zemljišča	10.945	10.945	10.945,00	100	100	100
konto		DOTACIJE ZA INVESTICIJE	31.198	31.198	31.198,50	100	100	100
konto		Asfaltacije v KS Studenec	0	0	0	0	0	0
konto		Ureditev parkirišča pred KD Studenec	0	0	0	0	0	0
konto		JR Režnica	0	0	0	0	0	0
konto		Prestavitev kapelice	0	0	0	0	0	0
konto		Pločniki in javna razsvetljava v KS	23.000	23.000	23.000	0	0	0

Prihodki na skupini kontov 710, predstavljajo pričakovane prihodke od obresti od sredstev na vpogled.

Prihodki na skupini kontov 713, predstavljajo pričakovane prihodke od grobnin ter vodovodne skupnosti Studenec.

Transferni prihodki na skupini 74,so prihodki s strani občine za tekoče delovanje, za investicijske odhodke med letom, za investicije ter prenakazilo nadomestila za uporabo stavbnega zemljišča ter dana sredstva občine za ureditev pločnikov in JR v KS.

Studenec, februar 2012

Predsednik KS:
Janoš Janc

5006 KS STUDENEC

skupaj:	**79.988**	**79.988**	**77.554**

06 - LOKALNA SAMOUPRAVA (PPP)

0603 - DEJAVNOST OBČINSKE UPRAVE (GP)

06039001 - Administracija občinske uprave (PPR)

Vsebina podprograma: plače zaposlenih v občinski upravi, sredstva za odpravo nesorazmerij med osnovnimi plačami, materialni stroški in stroški počitniške dejavnosti (upravljanje in vzdrževanje počitniških objektov).

			REB B 2011	VELJAVNI 2011	ZR 2011	INDEX	INDEX
	PRORAČ. POST.	NAZIV PRORAČUNSKE POSTAVKE	ZNESEK V EUR	ZNESEK V EUR	ZNESEK V EUR	ZR/ REB B	ZR/ VELJ.
	60060	***Materialni stroški***	**2.600**	**2.600**	**2.511,74**		
konto	402000	Pisarniški material in storitve	350	350	224,27	64	64
konto	402009	Izdatki za reprezentanco	2.250	2.250	2.287,47	102	102

OBRAZLOŽITEV ZR 2011:

Pisarniški material in storitve predstavljajo predvidene stroške nabave kuvert, papirja idr.materiala za potrebe tajniških opravil, izdatke za stroške pogostitev pri ra

			REB B 2011	VELJAVNI 2011	ZR 2011	INDEX	INDEX
	PRORAČ. POST.	NAZIV PRORAČUNSKE POSTAVKE	ZNESEK V EUR	ZNESEK V EUR	ZNESEK V EUR	ZR/ REB B	ZR/ VELJ.
	60061	***Stroški prevozov***	**500**	**500**	**0**		
konto	402300	Prevozni stroški in gorivo	500	500	0	0	0

OBRAZLOŽITEV ZR 2011:

Postavka predstavlja predvidene stroške za potne stroške, ter stroške ogrevanja v stavbi KS.

			REB B 2011	VELJAVNI 2011	ZR 2011	INDEX	INDEX
	PRORAČ. POST.	NAZIV PRORAČUNSKE POSTAVKE	ZNESEK V EUR	ZNESEK V EUR	ZNESEK V EUR	ZR/ REB B	ZR/ VELJ.
	60062	***Energija, voda, kom.stor., in kom.***	**9.532**	**9.532**	**4.452,41**		
konto	402200	Električna energija	7.132	7.132	1.795,68	25	25
konto	402204	Odvoz odpadkov	2.300	2.300	2.656,73	116	116
konto	402205	Telefon	100	100	0,00	0	0

OBRAZLOŽITEV ZR 2011:

Proračunska postavka je namenjena planiranim odhodkom za električno energijo, odvoz odpadkov in telefona, za leto 2010. Električna energija se porablja v MV Studenec, GD Studenec, ŠD Studenec ter na črpališču Studenec, odvoz odpadkov se vrši iz pokopališča ter drugih točk KS. Prekoračena sredstva pri električni energiji so bila pokrita iz prihodkov Vodovodne skupnosti Studenec.

			REB B 2011	VELJAVNI 2011	ZR 2011	INDEX	INDEX
	PRORAČ. POST.	NAZIV PRORAČUNSKE POSTAVKE	ZNESEK V EUR	ZNESEK V EUR	ZNESEK V EUR	ZR/ REB B	ZR/ VELJ.
	60063	***Drugi operativni odhodki***	**6.813**	**6.813**	**7.764,23**		
konto	402901	plačila avtorskih honorarjev	5.900	5.900	7.061,71	120	120
konto	402930	plačilo storitev org.pooblaščenim za plačilni promet	40	40	20,37	51	51
konto	402999	Drugi operativni odhodki	873	873	682,15	78	78

OBRAZLOŽITEV ZR 2011:

Plačila honorarjev predstavlja stroške za plačilo predsedniku, ter tajnici sveta KS, za delo v letu 2010.Plačilo UJP predstavlja planiran strošek vodenja TR za leto 2010.Drugi operativni odhodki in denarna pomoč socialno ogroženim so razni stroški kot: žalni paketi, sveče in drugi material ter pomoč socialno ogroženim v materialni obliki.

06039002 - Razpolaganje in upravljanje s premoženjem, potrebnim za delovanje občinske uprave (PPR)

Vsebina podprograma: tekoče vzdrževanje upravnih prostorov, plačilo najemnin za upravne prostore, investicijsko vzdrževanje upravnih prostorov, investicije v upravne prostore, nakup opreme,

			REB A 2010	REB A 2010	REB A 2010		
	PRORAČ. POST.	NAZIV PRORAČUNSKE POSTAVKE	ZNESEK V EUR	ZNESEK V EUR	ZNESEK V EUR		
	60064	***Upravljanje z premoženjem***	**0**	**0**	**0**		
konto	420200	Nakup pisarniškega pohištva					

13 - PROMET, PROMETNA INFRASTRUKTURA IN KOMUNIKACIJE (PPP)

1302 - CESTNI PROMET IN INFRASTRUKTURA (GP)

13029001 - Upravljanje in tekoče vzdrževanje občinskih cest (PPR)

Vsebina podprograma: upravljanje in tekoče vzdrževanje lokalnih cest (letno in zimsko), upravljanje in tekoče vzdrževanje javnih poti (letno in zimsko), upravljanje in tekoče vzdrževanje cestne infrastrukture (pločniki, kolesarske poti, mostovi, varovalne ograje, ovire za umirjanje prometa - grbine).

			REB B 2011	VELJAVNI 2011	ZR 2011	INDEX	INDEX
	PRORAČ. POST.	NAZIV PRORAČUNSKE POSTAVKE	ZNESEK V EUR	ZNESEK V EUR	ZNESEK V EUR	ZR/ REB B	ZR/ VELJ.
	13064	***Upravljanje in tekoče vzdrževanje cest***	**8.000**	**8.000**	**7.407,12**		
konto	402503	tekoče vzdrževanje-zimska služba	8.000	8.000	7.407,12	93	93
konto	420401	Urejanje pločnikov	0	0	0,00		#DEL/0!

OBRAZLOŽITEV ZR 2011:

Strošek predstavlja tekoče vzdrževaje - zimska služba , pluženje, posipavanje.

13029002 - Investicijsko vzdrževanje in gradnja občinskih cest (PPR)

Vsebina podprograma: gradnja in investicijsko vzdrževanje lokalnih cest, gradnja in investicijsko vzdrževanje javnih poti, gradnja in investicijsko vzdrževanje cestne infrastrukture (pločniki, kolesarske poti, mostovi, varovalne ograje, ovire za umirjanje prometa - grbine).

			REB B 2011	VELJAVNI 2011	ZR 2011	INDEX	INDEX
	PRORAČ. POST.	NAZIV PRORAČUNSKE POSTAVKE	ZNESEK V EUR	ZNESEK V EUR	ZNESEK V EUR	ZR/ REB B	ZR/ VELJ.
	13065	***Investicijsko vzdrževanje cest***	**15.443**	**15.443**	**19.679,70**		
konto	420500	asfaltacije cest - obnova	12.443	12.443	15.719,70	126	126
konto	420401	JP Režnica	0	0	0,00	0	0
konto	420800	študije o izved.projekt., proj.dok., nadzor.idr. - KS Studenec	3.000	3.000	3.960,00	132	132
konto	420500	Urejanje pločnikov				0	0
konto	420500	Investicijsko vzdrževanje - vzdr. nekategoriziranih cest Studenec	0	0	0	0	0

OBRAZLOŽITEV ZR 2011:

V letu 2011-12 se načrtuje obnovo ceste Brezovo, ter ceste Ponikve-Novo, izvedle se bodo študije za določene projekte. Del sredstev bo porabljen za invest.vzdrž.cest.

13029003 - Urejanje cestnega prometa (PPR)

Vsebina podprograma: upravljanje in tekoče vzdrževanje parkirišč, avtobusnih postajališč, prometne signalizacije, neprometnih znakov in oglaševanje, sofinanciranje vseh vrst avtobusnih linij, kategorizacija cest, banka prometnih podatkov, prometni tokovi, gradnja in investicijsko vzdrževanje parkirišč, avtobusnih postajališč, prometne signalizacija, neprometnih znakov in oglaševanje.

			REB B 2011	REB B 2011	REB B 2011		INDEX
	PRORAČ. POST.	NAZIV PRORAČUNSKE POSTAVKE	ZNESEK V EUR	ZNESEK V EUR	ZNESEK V EUR		REB B 2011/REB A 2011
	13062	***Urejanje cestnega prometa***	**0**	**0**	**0**		
konto	420500	Ureditev parkirišča pred kD Studenec	0	0	0		0

OBRAZLOŽITEV ZR 2011:

			REB B 2011	VELJAVNI 2011	ZR 2011	INDEX	INDEX
	PRORAČ. POST.	NAZIV PRORAČUNSKE POSTAVKE	ZNESEK V EUR	ZNESEK V EUR	ZNESEK V EUR	ZR/ REB B	ZR/ VELJ.
	13063	***Cestna razsvetljava-novograd., rekonst.***	**28.573**	**28.573**	**28.573**		
konto	420402	Novogradnja ploč.in razsvetljave Studenec	28.573	28.573	28.573	100	100
konto	420402	JR Režnica	0	0	0	0	0
konto	420402	Rekonstrukcija javne razsvetljave - KS Studenec	0	0	0	0	0
konto	402503	tekoče vzdrževanje javne razsvetljave	0	0	0	0	0

OBRAZLOŽITEV ZR 2011:

Sredstva bodo namenjena za izgradnjo pločnikov in javne razsvetljava v KS Studenec ter tekočem vzdrževanju obstoječe JR.

14 - GOSPODARSTVO (PPP)
1403 - PROMOCIJA SLOVENIJE, RAZVOJ TURIZMA IN GOSTINSTVA (GP)

14039002 - Spodbujanje razvoja gostinstva in turizma (PPR)

Vsebina podprograma: sofinanciranje programa turistične zveze in turističnih društev ter drugih turističnih organizacij (zavod za turizem, turistično informacijski centri), turističnih prireditev, delovanje turističnih vodičev, razvoj turistične infrastrukture (turistični znaki in kažipoti), investicije in investicijsko vzdrževanje turističnih znamenitosti, vodni promet v turistične namene, upravljanje in tekoče vzdrževanje, gradnja in vzdrževanje žičniških naprav za prevoz oseb.

			REB B 2011	REB B 2011	REB B 2011		INDEX
	PRORAČ. POST.	NAZIV PRORAČUNSKE POSTAVKE	ZNESEK V EUR	ZNESEK V EUR	ZNESEK V EUR		REB B 2011/REB A 2011
	14060	***Promocijske aktivnosti***	**0**	**0**	**0**		
konto	432300	Info table	0	0	0		#DEL/0!

OBRAZLOŽITEV ZR 2011:

16 - PROSTORSKO PLANIRANJE IN STANOVANJSKO KOMUNALNA DEJAVNOST (PPP)

1603 - KOMUNALNA DEJAVNOST (GP)

16039001 - Oskrba z vodo (PPR)

Vsebina podprograma: gradnja in vzdrževanje vodovodnih sistemov (vključno s hidrantno mrežo).

			REB B 2011	VELJAVNI 2011	ZR 2011	INDEX	INDEX
	PRORAČ. POST.	NAZIV PRORAČUNSKE POSTAVKE	ZNESEK V EUR	ZNESEK V EUR	ZNESEK V EUR	ZR/ REB B	ZR/ VELJ.
	16060	***Oskrba z vodo***	**2.000**	**2.000**	**3.638,96**		
konto	420500	rekonstrukcija vodovoda - KS Studenec					#DEL/0!
konto	420500	hidrantno omrežje - KS Studenec	1.000	1.000	0,00	0	0
konto	420500	gradb. material	1.000	1.000	3.638,96	364	364

OBRAZLOŽITEV ZR 2011:

Sredstva so namenjena za obnovo hidrantnega omrežja v KS.

16039002- Urejanje pokopališč in pogrebna dejavnost (PPR)

Vsebina podprograma: gradnja in vzdrževanje pokopališč in mrliških vežic, vzdrževanje socialnih grobov, stroški pogrebnega obreda (na primer: govor).

			REB B 2011	VELJAVNI 2011	ZR 2011	INDEX	INDEX
	PRORAČ. POST.	NAZIV PRORAČUNSKE POSTAVKE	ZNESEK V EUR	ZNESEK V EUR	ZNESEK V EUR	ZR/ REB B	ZR/ VELJ.
	16061	***Urejanje pokopališč in pogreb.dej.***	**500**	**500**	**385,54**		
konto	420402	ureditev pokopališča - KS Studenec	0	0	0,00		0
konto	420402	popravilo mrliške vežice - KS Studenec	0	0	0,00		0
konto	402500	tekoče vzdrževanje pokopališča	500	500	385,54	77	77

OBRAZLOŽITEV ZR 2011:

Sredstva so namenjena za tekoče vzdrževanje pokopališča na Studencu.

18 - KULTURA, ŠPORT IN NEVLADNE ORGANIZACIJE (PPP)

1803 - PROGRAMI V KULTURI (GP)

18039003 - Ljubiteljska kultura (PPR)

Vsebina podprograma: sofinanciranje dejavnosti in programa sklada za ljubiteljske kulturne dejavnosti (revije, srečanja, poklicna gostovanja), sofinanciranje strokovne službe in organov zveze kulturnih društev, sofinanciranje programa zveze kulturnih društev, programi kulturnih društev, nagrade za kulturne dosežke.

			REB B 2011	VELJAVNI 2011	ZR 2011	INDEX	INDEX
	PRORAČ. POST.	NAZIV PRORAČUNSKE POSTAVKE	ZNESEK V EUR	ZNESEK V EUR	ZNESEK V EUR	ZR/ REB B	ZR/ VELJ.
	18060	***Ljubiteljska kultura***	**3.027**	**3.027**	**1.875,00**		
konto	412000	transferi neprofitnim organizacijam	3.027	3.027	1.875,00	62	62

OBRAZLOŽITEV ZR 2011:

V okviru te postavke smo nakazovali sredstva v skladu z njihovimi programi na društva in sicer za naslednje dejavnosti:srečanje starejših občanov, srečanju izgnancev, aktivu kmečkih žena pri njihovem delovanju, športnemu društvu za izvedbo turnirja v malem nogometu, izvedbo Martinovanja,idr.

18039005 - Drugi programi v kulturi (PPR)

Vsebina podprograma: upravljanje in tekoče vzdrževanje kulturnih objektov (kulturnih domov in centrov, spominskih sob in drugih kulturnih objektov), najemnine za kulturne objekte, nakup, gradnja in investicijsko vzdrževanje javnih kulturnih zavodov (knjižnice, muzeji, galerije, gledališča), nakup, gradnja in investicijsko vzdrževanje kulturnih domov in večnamenskih kulturnih centrov).

			REB B 2011	VELJAVNI 2011	ZR 2011	INDEX	INDEX
	PRORAČ. POST.	NAZIV PRORAČUNSKE POSTAVKE	ZNESEK V EUR	ZNESEK V EUR	ZNESEK V EUR	ZR/ REB B	ZR/ VELJ.
	18061	***Vzdrževanje večnamenskih domov***	**3.000**	**3.000**	**1.266,43**		
konto	420402	Adaptacija kulturnih znamenitosti in večnam. obj - KS Studenec	3.000	3.000	1.266,43	42	42

OBRAZLOŽITEV ZR 2011:

Sredstva bodo namenjena za obnovo večnamenskega doma v Hudem Brezju.

Predsednik KS
Janoš Janc

Studenec, februar 2012

MD5: 9b2b708e572a3471c39ed63a9c7d034d

IME UPORABNIKA: KS STUDENEC ŠIFRA UPORABNIKA: * 84417
SEDEŽ UPORABNIKA: STUDENEC 033, 8293 Studenec MATIČNA ŠTEVILKA: 5027705000

BILANCA STANJA
na dan 31.12.2011

v EUR (brez centov)

ČLENITEV SKUPINE KONTOV	NAZIV SKUPINE KONTOV	Oznaka za AOP	ZNESEK - Tekoče leto	ZNESEK - Predhodno leto
1	2	3	4	5
	A) DOLGOROČNA SREDSTVA IN SREDSTVA V UPRAVLJANJU (001 = 002 - 003 + 004 - 005 + 006 - 007 + 008 + 009 + 010 + 011)	001	15.480	16.291
00	NEOPREDMETENA SREDSTVA IN DOLGOROČNE AKTIVNE ČASOVNE RAZMEJITVE	002	0	0
01	POPRAVEK VREDNOSTI NEOPREDMETENIH SREDSTEV	003	0	0
02	NEPREMIČNINE	004	22.084	22.084
03	POPRAVEK VREDNOSTI NEPREMIČNIN	005	9.160	8.498
04	OPREMA IN DRUGA OPREDMETENA OSNOVNA SREDSTVA	006	9.213	10.113
05	POPRAVEK VREDNOSTI OPREME IN DRUGIH OPREDMETENIH OSNOVNIH SREDSTEV	007	6.657	7.408
06	DOLGOROČNE FINANČNE NALOŽBE	008	0	0
07	DOLGOROČNO DANA POSOJILA IN DEPOZITI	009	0	0
08	DOLGOROČNE TERJATVE IZ POSLOVANJA	010	0	0
09	TERJATVE ZA SREDSTVA DANA V UPRAVLJANJE	011	0	0
	B) KRATKOROČNA SREDSTVA; RAZEN ZALOG IN AKTIVNE ČASOVNE RAZMEJITVE (012 = 013 + 014 + 015 + 016 + 017 + 018 + 019 + 020 + 021 + 022)	012	9.871	10.809
10	DENARNA SREDSTVA V BLAGAJNI IN TAKOJ UNOVČLJIVE VREDNOSTNICE	013	0	0
11	DOBROIMETJE PRI BANKAH IN DRUGIH FINANČNIH USTANOVAH	014	1.170	2.501
12	KRATKOROČNE TERJATVE DO KUPCEV	015	1.300	957
13	DANI PREDUJMI IN VARŠČINE	016	0	0
14	KRATKOROČNE TERJATVE DO UPORABNIKOV ENOTNEGA KONTNEGA NAČRTA	017	2	0
15	KRATKOROČNE FINANČNE NALOŽBE	018	0	0
16	KRATKOROČNE TERJATVE IZ FINANCIRANJA	019	0	0
17	DRUGE KRATKOROČNE TERJATVE	020	0	0
18	NEPLAČANI ODHODKI	021	7.399	7.351
19	AKTIVNE ČASOVNE RAZMEJITVE	022	0	0
	C) ZALOGE (023 = 024 + 025 + 026 + 027 + 028 + 029 + 030 + 031)	023	0	0
30	OBRAČUN NABAVE MATERIALA	024	0	0

31	ZALOGE MATERIALA	025	0	0
32	ZALOGE DROBNEGA INVENTARJA IN EMBALAŽE	026	0	0
33	NEDOKONČANA PROIZVODNJA IN STORITVE	027	0	0
34	PROIZVODI	028	0	0
35	OBRAČUN NABAVE BLAGA	029	0	0
36	ZALOGE BLAGA	030	0	0
37	DRUGE ZALOGE	031	0	0
	I. AKTIVA SKUPAJ (032 = 001 + 012 + 023)	032	25.351	27.100
99	AKTIVNI KONTI IZVENBILANČNE EVIDENCE	033	0	0
	D) KRATKOROČNE OBVEZNOSTI IN PASIVNE ČASOVNE RAZMEJITVE (034 = 035 + 036 + 037 + 038 + 039 + 040 + 041 + 042 + 043)	034	8.653	8.260
20	KRATKOROČNE OBVEZNOSTI ZA PREJETE PREDUJME IN VARŠČINE	035	0	0
21	KRATKOROČNE OBVEZNOSTI DO ZAPOSLENIH	036	0	0
22	KRATKOROČNE OBVEZNOSTI DO DOBAVITELJEV	037	7.399	7.348
23	DRUGE KRATKOROČNE OBVEZNOSTI IZ POSLOVANJA	038	0	0
24	KRATKOROČNE OBVEZNOSTI DO UPORABNIKOV ENOTNEGA KONTNEGA NAČRTA	039	0	2
25	KRATKOROČNE OBVEZNOSTI DO FINANCERJEV	040	0	0
26	KRATKOROČNE OBVEZNOSTI IZ FINANCIRANJA	041	0	0
28	NEPLAČANI PRIHODKI	042	1.254	910
29	PASIVNE ČASOVNE RAZMEJITVE	043	0	0
	E) LASTNI VIRI IN DOLGOROČNE OBVEZNOSTI (044 = 045 + 046 + 047 + 048 + 049 + 050 + 051 + 052 - 053 + 054 + 055 + 056 + 057 + 058 - 059)	044	16.698	18.840
90	SPLOŠNI SKLAD	045	18.029	17.239
91	REZERVNI SKLAD	046	0	0
92	DOLGOROČNE PASIVNE ČASOVNE RAZMEJITVE	047	0	0
93	DOLGOROČNE REZERVACIJE	048	0	0
940	SKLAD NAMENSKEGA PREMOŽENJA V JAVNIH SKLADIH	049	0	0
9410	SKLAD PREMOŽENJA V DRUGIH PRAVNIH OSEBAH JAVNEGA PRAVA, KI JE V NJIHOVI LASTI, ZA NEOPREDMETENA SREDSTVA IN OPREDMETENA OSNOVNA SREDSTVA	050	0	0
9411	SKLAD PREMOŽENJA V DRUGIH PRAVNIH OSEBAH JAVNEGA PRAVA, KI JE V NJIHOVI LASTI, ZA FINANČNE NALOŽBE	051	0	0
9412	PRESEŽEK PRIHODKOV NAD ODHODKI	052	0	0
9413	PRESEŽEK ODHODKOV NAD PRIHODKI	053	0	0
96	DOLGOROČNE FINANČNE OBVEZNOSTI	054	0	0
97	DRUGE DOLGOROČNE OBVEZNOSTI	055	0	0

980	OBVEZNOSTI ZA NEOPREDMETENA SREDSTVA IN OPREDMETENA OSNOVNA SREDSTVA	056	0	0
981	OBVEZNOSTI ZA DOLGOROČNE FINANČNE NALOŽBE	057	0	0
985	PRESEŽEK PRIHODKOV NAD ODHODKI	058	0	1.601
986	PRESEŽEK ODHODKOV NAD PRIHODKI	059	1.331	0
	I. PASIVA SKUPAJ (060 = 034 + 044)	060	25.351	27.100
99	PASIVNI KONTI IZVENBILANČNE EVIDENCE	061	0	0

Kraj in datum:	Oseba, odgovorna za sestavljanje bilance:	Odgovorna oseba:
Sevnica, 31.01.2012		
	Ludvik Baloh	**Janoš Janc**

Obrazec je pripravljen na podlagi 28. člena zakona o računovodstvu (Uradni list RS, št. 23/99), PRILOGA 1 pravilnika o sestavljanju letnih poročil za proračun, proračunske uporabnike in druge osebe javnega prava.

* Podatek šifra uporabnika je obvezen podatek za vse tiste, ki so navedeni v pravilniku o določitvi neposrednih in posrednih uporabnikov državnega in občinskih proračunov (štiri mestna šifra proračunskega uporabnika + kontrolna številka)

MD5: 9b2b708e572a3471c39ed63a9c7d034d

datum in ura: 14.03.2012 16:27
uporabnik: STOPNICE10
telefon: 07-81-61-222
IO: 20919016816925720218417920419317 8

KRAJEVNA SKUPNOST ŠENTJANŽ
ŠENTJANŽ 22
8297 ŠENTJANŽ

POSLOVNO POROČILO ZA LETO 2011

Sevnica, 20.02.2012

KAZALO

1. Zakonske podlage, ki pojasnjujejo delovno področje krajevne skupnosti: 1
2. Podatki o doseženih ciljih in rezultatih krajevne skupnosti: 2
3. Podatki iz bilance stanja: 3
4. Pojasnila odstopanj: 4

KRAJEVNA SKUPNOST ŠENTJANŽ
ŠENTJANŽ 22
8297 ŠENTJANŽ

POSLOVNO POROČILO ZA LETO 2011

Krajevna skupnost, kot ožji del občine sodi med neposredne uporabnike proračuna in je drugi uporabnik enotnega kontnega načrta.

Poslovno poročilo vsebuje podatke o doseženih ciljih in rezultatih neposrednega uporabnika (10. člen navodila), nekatere podatke iz bilance stanja(12. člen navodila) in pojasnila odstopanj.

1. Zakonske podlage, ki pojasnjujejo delovno področje krajevne skupnosti:

- Zakon o lokalni samoupravi (Uradni list RS, št. 72/93, 6/94- ODL.US, 45/94- ODL.US, 57/94, 14/95, 20/95- ODL.US, 9/96- ODL.US, 44/96- ODL.US, 26/97, 70/97, 10/98, 68/98- ODL.US, 74/98, 59/99- ODL.US, 70/00, 87/01-Z sam-1, 51/02, 108/03- ODL.US),
- Zakon o financiranju občin (Uradni list RS, št. 101/2007, ODL.US-I-24/07-57/2008, 94/2010-ZIU, 36/2011,
- Zakon o javnih financah (Uradni list RS, št. 124/2000, 79/2001, 30/2002, 56/2002-ZJU, 110/2002-ZDT-B, 127/2006-ZJZP, 14/2007-ZSPDPO, 109/2008, 49/2009, 38/2010-ZUKN, 107/2010, 11/2011-UPB4,
- Zakon o računovodstvu (Uradni list RS, št. 23/99, 30/02),
- Pravilnik o enotnem kontnem načrtu za proračun, proračunske uporabnike in druge osebe javnega prava (Uradni list RS, št. 54/02, 117/02, 58/03, 134/03, 34/04,75/04,117/04,117/05,138/06,120/07,124/08,112/09),
- Navodilo o pripravi zaključnega računa državnega in občinskega proračuna ter metodologija za pripravo proračuna o doseženih ciljih in rezultatih neposrednih in posrednik uporabnikov proračuna (Uradni list RS, št. 12/01,10/06,8/07,102/10),
- Pravilnik o sestavljanju letnih poročil za proračun, proračunske uporabnike in druge osebe javnega prava (Uradni list RS, št. 115/02, 21/03, 134/03 in 126/04,120/07,124/08,58/10,60/10-pop,104/10,104/11.),

- Pravilnik o razčlenjevanju in merjenju prihodkov in odhodkov (Uradni list RS, št. 134/03, 34/04,13/05,138/06,120/07,112/09,58/10),
- Proračunski priročnik za sestavo občinskih proračunov za leti 2011 in 2012 (Ljubljana: Ministrstvo za finance, 2010, str. 22, 24-25),
- Statut Občine Sevnica (Uradni list RS, št. 39/99, 91/00, 102/00, 65/03, 123/04),
- Odlok o rebalansu B proračuna občine Sevnica za leto 2011-Ur.l.85-2011
- Statut krajevne skupnosti.

2. Podatki o doseženih ciljih in rezultatih krajevne skupnosti:

2.1. Krajevna skupnost Šentjanž je v letu 2011 poslovala v skladu z veljavnim finančnim načrtom, ki ga je sprejel Svet krajevne skupnosti.

2.2. PRIHODKI IN ODHODKI:

2.2.1. OBRAZLOŽITEV PRIHODKOV:

Prihodke proračuna predstavljajo nedavčni prihodki v znesku 18.972,79 EUR-ov, in vključujejo: prihodke od obresti v znesku 14,21 EUR-ov, prihodke od najemnin (poslovni prostori) v znesku 4.447,14 EUR-ov, najemnina za MV v znesku 150,00 EUR-ov, stanarina v znesku 1.385,84 EUR-ov. Prihodke od prodaje blaga in storitev v znesku 12.976,00 EUR-ov, od tega prihodki od grobnin 9.305,00 EUR-ov ter prihodki od oglaševanj 1.250,00 EUR-ov, ter druge nedavčne prihodke v višini 2.420,60 EUR-ov (prispevki krajanov za asfaltacije).

V letu 2011 smo redno prejemali sredstva iz občinskega proračuna, tako da smo lahko tekoče poravnavali obveznosti. Skupni znesek prejetih sredstev iz občinskega proračuna za leto 2011 je bil 183.057,22 EUR-ov in sicer: za tekoče delovanje 13.568,00 EUR-ov, za investicije 63.977,22 EUR-ov, nadomestilo za uporabo stavbnega zemljišča 8.202,00 EUR-ov,za JP v krajevni skupnosti 10.000,00 EUR-ov ter ureditev trga v Šentjanžu 87.310,00 EUR-ov.

2.2.2. OBRAZLOŽITEV ODHODKOV:

Za pisarniški, splošni material in storitve, reprezentanco, stroške krajevnega praznika in drugi splošni material in storitve je bilo porabljenih 3.272,69 EUR-

ov, za energijo, vodo, komunalne storitve in komunikacijo 7.961,68 EUR-ov, za gorivo pa 132,88 EUR-ov.

Za upravljanje in tekoče vzdrževanje cest je bilo porabljenih 39.793,70 EUR-ov. Navedeni odhodki predstavljajo:urejanje JP, zimsko službo, ter tekoče vzdrževanje krajevnih cest.

Drugi operativni odhodki v višini 6.020,29 EUR-ov predstavljajo: plačilo org. pooblaščenim za plačilni promet, plačilo honorarja, sejnine članom sveta KS.

Na področju KS Šentjanž aktivno delujejo društva in ostale neprofitne organizacije, katerim je KS s svojimi sredstvi pomagala pri njihovem delovanju in sicer v znesku 11.207,00 EUR-ov.

Investicijski odhodki v letu 2011 pri vzdrževanju in gradnji cest znašajo 129.170,83 EUR-ov. Namenjeni so bili za asfaltacijo cest, gradbeni material, ter ureditev trga v Šentjanžu.

Pri urejanju pokopališča in pogrebni dejavnosti so stroški v letu 2011 znašali 2.191,52 EUR-ov.

Za izdajo krajevnega lista smo porabili 2.237,76 EUR-ov.

V izkazu prihodkov in odhodkov drugih uporabnikov znaša znesek celotnih prihodkov za 251.339,30 EUR-ov, znesek celotnih odhodkov pa 252.055,10 EUR-ov.

Presežek prihodkov nad odhodki v višini 41,66 EUR-ov, bo povečal poslovni sklad.

3. Podatki iz bilance stanja:

Podatki iz bilance stanja na podlagi 12. člena navodila:

1.	Stanje sredstev računa na dan 31.12.2011	231,58
2.	Stanje terjatev dolgoročnih naložb in posojil na dan 31.12.2011	0
3.	Povečanje ali zmanjšanje lastnih osnovnih sredstev na dan, 31.12.2011	4638,96
4.	Povečanje ali zmanjšanje terjatev za sred.dana v uprav.na dan,31.21.2011	
5.	Stanje neplačanih terjatev iz preteklega leta na dan 31.12.2011	1167,88
6.	Stanje neplačanih obveznosti iz preteklega leta na dan 31.12.20110	160718,09

4. Pojasnila odstopanj:

V letu 2011 so bili planirani odhodki v višini 202.416,00 EUR-ov.
Realiziranih odhodkov je bilo 201.988,35 EUR-ov.

Tabelarni prikaz odhodkov glede na plan v letu 2011:

		REB B 2011	Realiz. 2011	IND
PRORAČ. POSTAVKA	NAZIV PRORAČUNSKE POSTAVKE	ZNESEK V EUR	ZNESEK V EUR	R/RE
60070	***Administracija KS***	***3.750***	***3.272,69***	***87***
402000	Pisarniški material in storitve	350	490,83	***140***
40209900	Drugi splošni material in storitve	1.400	1447,71	***103***
402009	Reprezentanca, stroški kraj. praznika	2.000	1334,15	***67***

		REB B 2011	Realiz. 2011	IND
PRORAČ. POSTAVKA	NAZIV PRORAČUNSKE POSTAVKE	ZNESEK V EUR	ZNESEK V EUR	R/RE
60071	***Stroški prevozov***	***0***	***132,88***	***0***
402300	Goriva in maziva za prevozna sredstva	0	132,88	***0***

		REB B 2011	Realiz. 2011	IND
PRORAČ. POSTAVKA	NAZIV PRORAČUNSKE POSTAVKE	ZNESEK V EUR	ZNESEK V EUR	R/RE
60072	***Energija in komunal. stor.***	***7.200***	***7.961,68***	***111***
402201	Poraba kuriv in stroški ogrevanja	800	1784,60	***223***
40220000	Električna energija	1.800	1.131,49	***63***
40220400	Odvoz odpadkov	4.600	5.045,59	***110***

		REB B 2011	Realiz. 2011	IND
PRORAČ. POSTAVKA	NAZIV PRORAČUNSKE POSTAVKE	ZNESEK V EUR	ZNESEK V EUR	R/RE
60073	***Drugi operativni odhodki***	***9.650***	***6.020,29***	***62***
402930	Plačilo storitev org. poobl. za plačilni promet	50	22,10	***44***
40290500	Sejnine	2.000	0,00	***0***
40290200	Pogodbe o delu	7.100	5.837,24	***82***
40259903	Drugi izdatki za tekoče vzdrževanje in zavarovanje - KS Šentjanž	500	160,95	***32***

		REB B 2011	Realiz. 2011	IND
PRORAČ. POSTAVKA	NAZIV PRORAČUNSKE POSTAVKE	ZNESEK V EUR	ZNESEK V EUR	R/RE
60074	***Razpolag. in uprav. s premož.***	***500***	***0,00***	***0***
42050062	Invest. vzdrževanje stavbe KS Šentjanž	500	0,00	***0***

		REB B 2011	Realiz. 2011	IND
PRORAČ. POSTAVKA	NAZIV PRORAČUNSKE POSTAVKE	ZNESEK V EUR	ZNESEK V EUR	R/RE
13070	***Upravljanje in tekoč. vzdr. cest***	***39.000***	***39.793,70***	***102***
40250352	Tekoče vzdrževanje javnih površin	7.000	10.983,10	***157***
40250350	Tekoče vzdrževanje krajevnih cest	2.000	6.515,20	***326***
40250351	Zimska služba	30.000	22.295,40	***74***

PRORAČ. POSTAVKA	NAZIV PRORAČUNSKE POSTAVKE	REB B 2011 ZNESEK V EUR	Realiz. 2011 ZNESEK V EUR	IND R/RE
13071	***Invest. vzdrž. In grad. cest***	***128.635***	***129.170,83***	***100***
42040248	Ureditev trga v Šentjanžu -občina	87.310	87.310,08	***100***
42040269	Trg v Šentjanžu-lastna sredstva	10.143	10.459,10	***103***
42050080	Asfaltacija cest v KS Šentjanž	28.682	25.000,00	***87***
42050009	Gradbeni material	2.500	6.401,65	***256***

PRORAČ. POSTAVKA	NAZIV PRORAČUNSKE POSTAVKE	REB B 2011 ZNESEK V EUR	Realiz. 2011 ZNESEK V EUR	IND R/RE
14070	***Promocijske aktivnosti***	***0***	***0,00***	***0***
43230024	Info table	0	0	***0***

PRORAČ. POSTAVKA	NAZIV PRORAČUNSKE POSTAVKE	REB B 2011 ZNESEK V EUR	Realiz. 2011 ZNESEK V EUR	IND R/RE
16070	***Oskrba z vodo***	***0***	***0,00***	***0***
42040170	Izgradnja vodovoda - KS Šentjanž	0	0	***0***

PRORAČ. POSTAVKA	NAZIV PRORAČUNSKE POSTAVKE	REB B 2011 ZNESEK V EUR	Realiz. 2011 ZNESEK V EUR	IND R/RE
16071	***Urejanje pokop. in pog. dej.***	***550***	***2.191,52***	***398***
40250090	Tekoče vzdrževanje pokopališča	200	354,50	***177***
40250391	Tekoče vzdrževanje mrliške vežice - KS Šentjanž	200	1.837,02	***919***
40259904	Zav. stekla na mrliški vežici - KS Šentjanž	150	0,00	***0***
42050039	Investicijsko vzdrževanje pokopališča KS	0	0,00	***0***

PRORAČ. POSTAVKA	NAZIV PRORAČUNSKE POSTAVKE	REB B 2011 ZNESEK V EUR	Realiz. 2011 ZNESEK V EUR	IND R/RE
18070	***Ljubiteljska kultura***	***11.531***	***11.207,00***	***97***
41200099	Transferi neprofitnim organizacijam	11.531	11.207,00	***97***

PRORAČ. POSTAVKA	NAZIV PRORAČUNSKE POSTAVKE	REB B 2011 ZNESEK V EUR	Realiz. 2011 ZNESEK V EUR	IND R/RE
18072	***Vzdrževanje večnamenskih domov***	***0***	***0***	***0***
42050060	Inv.vzdrževanje dvorane KS Šentjanž	0	0,00	***0***

PRORAČ. POSTAVKA	NAZIV PRORAČUNSKE POSTAVKE	REB B 2011 ZNESEK V EUR	Realiz. 2011 ZNESEK V EUR	IND R/RE
18073	***Ohranjanje neprem. kult.***	***1.600***	***2.237,76***	***140***
40200412	Krajevni list	1.600	2.237,76	***140***

Sevnica, 20.02.2012

Pripravil:
Ludvik Baloh

Predsednik sveta KS Šentjanž
Boštjan Krmelj

KRAJEVNA SKUPNOST ŠENTJANŽ
ŠENTJANŽ 22
8297 ŠENTJANŽ

RAČUNOVODSKO POJASNILO K BILANCI STANJA, IZKAZU PRIHODKOV IN ODHODKOV TER PRILOGAM K IZKAZU

V bilanci stanja so na dan, 31.12.2011 izkazana zemljišča v znesku 3.991,34 EUR-ov, gradbeni objekti v znesku 128.263,62 EUR-ov in popravek gradbenih objektov v višini 65.510,76 EUR-ov.

Nabavna vrednost opreme in drobnega inventarja je na dan 31.12.2010 v znesku 5.354,91 EUR-ov , popravki vrednosti pa 4.211,58 EUR-ov.

Stanje na računu pri Banki Slovenije na dan 31.12.2011 je bilo 231,58 EUR-ov.

Na dan 31.12.2011 je bilo odprtih za 160.718,09 EUR-ov obveznosti do dobaviteljev. Vse obveznost zapadejo v plačilo v letu 2011 in so prikazane na kontu 180 – neplačani odhodki. Terjatev do kupcev je za 1.167,88 EUR-ov (grobnine, oglasi v krajevnem časopisu).

Obrazložitev odhodkov:

Za pisarniški, splošni material in storitve, reprezentanco, stroške krajevnega praznika in drugi splošni material in storitve je bilo porabljenih 3.272,69 EUR-ov, za energijo, vodo, komunalne storitve in komunikacijo 7.961,68 EUR-ov, za gorivo pa 132,88 EUR-ov.

Za upravljanje in tekoče vzdrževanje cest je bilo porabljenih 39.793,70 EUR-ov. Navedeni odhodki predstavljajo:urejanje JP, zimsko službo, ter tekoče vzdrževanje krajevnih cest.

Drugi operativni odhodki v višini 6.020,29 EUR-ov predstavljajo: plačilo org. pooblaščenim za plačilni promet, plačilo honorarja, sejnine članom sveta KS.

Na področju KS Šentjanž aktivno delujejo društva in ostale neprofitne organizacije, katerim je KS s svojimi sredstvi pomagala pri njihovem delovanju in sicer v znesku 11.207,00 EUR-ov.

Investicijski odhodki v letu 2011 pri vzdrževanju in gradnji cest znašajo 129.170,83 EUR-ov. Namenjeni so bili za asfaltacijo cest, gradbeni material, ter ureditev trga v Šentjanžu.

Pri urejanju pokopališča in pogrebni dejavnosti so stroški v letu 2011 znašali 2.191,52 EUR-ov.

Za izdajo krajevnega lista smo porabili 2.237,76 EUR-ov.

V izkazu prihodkov in odhodkov drugih uporabnikov znaša znesek celotnih prihodkov za 251.339,30 EUR-ov, znesek celotnih odhodkov pa 252.055,10 EUR-ov.

Presežek prihodkov nad odhodki v višini 41,66 EUR-ov, bo povečal poslovni sklad.

Vsi podatki o prihodkih in odhodkih tekočega leta so vključeni v proračun občine.

Sevnica, 20.02.2011

Pripravil:
Ludvik Baloh

Predsednik sveta KS Šentjanž
Boštjan Krmelj

OBČINA SEVNICA
Krajevna skupnost Šentjanž
Šentjanž 22
8297 ŠENTJANŽ

ZR 2011

			Rebalans B 2011	Veljavni	Realizacija	INDEKS	INDEKS
			ZNESEK V EUR	ZNESEK V EUR	ZNESEK V EUR	PREDLOG 2011/REB B 2010	PREDLOG 2012/REB B 2010
konto		**SKUPAJ PRIHODKI**	**202.416**	**202.416**	**202.030,01**	**100**	**100**
konto	**71**	**NEDAVČNI PRIHODKI**	**19.259**	**19.259**	**18.972,79**	**100**	**99**
konto	710	Udeležba na dobičku in dohod.od premož.	**6.006**	**6.006**	**5.997,19**	**100**	**100**
konto	7102	Prihodki od obresti	100	100	14,21	**100**	**14**
konto		obresti od sredstev na vpogled	100	100	14,21	**100**	**14**
konto	7103	Drugi prihodki od premoženja	**5.906**	**5.906**	**5.982,98**	**100**	**101**
konto		najemnina za poslovne prostore	4.606	4.606	4.447,14	**100**	**97**
konto		najem mrliške vežice	0	0	150,00	**0**	**0**
konto		stanarina	1.300	1300	1.385,84	**100**	**107**
konto		najemnina za parkirni prostor	0	0	0,00	**0**	**0**
konto	**713**	**PRIHODKI OD PRODAJE BLAGA IN STORITEV**	**13.253**	**13.253**	**12.975,60**	**100**	**98**
konto	7130	Prihodki od prodaje blaga in storitev	0	0	1.250,00	**0**	**0**
konto		grobnina	8.253	8.253	9.305,00	**100**	**113**
konto		prihodki od oglaševanja		0	0,00	**0**	**0**
konto	714	DRUGI NEDAVČNI PRIHODKI	0	5.000	2.420,60	**0**	**0**
konto	730	PREJETE DONACIJE IZ DOMAČIH VIROV	**5.000**	0	0	**0**	**0**
konto		Prejete donacije iz domačih virov za inv.	5.000			**0**	**0**
konto	**74**	**TRANSFERNI PRIHODKI**	**183.157**	**183.157**	**183.057,22**	**100**	**100**
konto	7401	Prejeta sredstva iz prorač.lokalnih skupnosti	**183.157**	**183.157**	**183.057,22**	**100**	**100**
konto	740100	Prejeta sredstva za tekoče delovanje KS	**13.668**	13.668	13.568,00	**100**	**99**
konto	740100	prejeta sredstva za tekoče delovanje KS	13.668	13.568	13.568,00	**99**	**99**
konto	74010001	Druga prejeta sredstva (glasilo KS)		0		**0**	**0**
konto	740101	Prejeta sredstva iz lok.skupnosti za investicije	**169.489**	**169.489**	**169.489,22**	**100**	**100**
konto	0	Prenakazilo nad.za uporabo stavb.zemlj.	8.202	8.202	8.202,00	**100**	**100**
konto	0	Dotacija za investicije	63.977	63.977	63.977,22	**100**	**100**
konto		JP v krajevni skupnosti	10.000	10.000	10.000,00	**100**	**100**
konto		ureditev trga v Šentjanžu	87.310	87.310	87.310,00	**100**	**100**

Obrazložitev:

Prihodki na skupini kontov 710, predstavljajo prihodke od obresti od sredstev na vpogled, na skupini konta 7103 pa: najemnino za poslovne prostore, stanarino ter najemnino za parkirni prostor.

Prihodki na skupini kontov 713, predstavljajo prihodke od grobnine, ter druge prihodke od prodaje storitev .

Prihodki na skupini kontov 714, predstavljajo prihodke od prispevkov občanov za asfaltacijo ter prispevek za MV.

Transferni prihodki na skupini 74,so prejeti prihodki s strani občine za tekoče delovanje, za investicije ter prenakazilo nadomestila za uporabo stavbnega zemljišča.

Šentjanž, februar 2012

Predsednik KS Šentjanž:
Krmelj Boštjan

5007 KS ŠENTJANŽ

skupaj:	202.416	202.416	201.988,35

06 - LOKALNA SAMOUPRAVA (PPP)

0603 - DEJAVNOST OBČINSKE UPRAVE (GP)

06039001 - Administracija občinske uprave (PPR)

Vsebina podprograma: plače zaposlenih v občinski upravi, sredstva za odpravo nesorazmerij med osnovnimi plačami, materialni stroški in stroški počitniške dejavnosti (upravljanje in vzdrževanje počitniških objektov).

	PROR.POST.	NAZIV PRORAČUNSKE POSTAVKE	REB B 2011 ZNESEK V EUR	VELJAVNI 2011 ZNESEK V EUR	ZR 2011 ZNESEK V EUR	INDEX ZR/ REB B	INDEX ZR/ VELJ.
	60070	***Administracija KS***	**3.750**	**3.750**	**3.272,69**		
konto	402000	Pisarniški material in storitve	350	350	490,83	140	140
konto	402099	Drugi splošni material in storitve	1.400	1.400	1.447,71	103	103
konto	402009	Reprezentanca, stroški kraj. praznika	2.000	2.000	1.334,15	67	67

OBRAZLOŽITEV ZR 2011:

Pisarniški material in storitve predstavljajo stroške nabave kuvert, papirja itr., ter materiala za potrebe tajniških opravil.Drugi splošni material in storitve predstavljajo stroške aranžiranja, voščilnice, nabave različnega blaga in storitve.Izdatki za reprezentanco ter stroške

	PROR.POST.	NAZIV PRORAČUNSKE POSTAVKE	REB B 2011 ZNESEK V EUR	VELJAVNI 2011 ZNESEK V EUR	ZR 2011 ZNESEK V EUR	INDEX ZR/ REB B	INDEX ZR/ VELJ.
	60071	***Stroški prevozov***	**0**	**0**	**132,88**		
konto	402300	Goriva in maziva za prev.sred.	0	0	132,88	0	0

	PROR.POST.	NAZIV PRORAČUNSKE POSTAVKE	REB B 2011 ZNESEK V EUR	VELJAVNI 2011 ZNESEK V EUR	ZR 2011 ZNESEK V EUR	INDEX ZR/ REB B	INDEX ZR/ VELJ.
	60072	***Energija in komunal. stor.***	**7.200**	**7.200**	**7.961,68**		
konto	402201	Poraba kuriv in stroški ogrevanja	800	800	1.784,60	223	223
konto	402200	Električna energija	1.800	1.800	1.131,49	63	63
konto	402204	Odvoz odpadkov	4.600	4.600	5.045,59	110	110

OBRAZLOŽITEV ZR 2011:

Postavka predstavlja stroške kurilnega olja za ogrevanje kulturnega doma.KS plačuje električno energijo za stavbo KS, kulturni dom in mrliški vežici na Kalu in v Šentjanžu.Odvoz odpadkov predstavlja stroške odvoza odpadkov iz pokopališč v Šentjanžu, na Kalu in na Velikem Cirniku.

	PROR.POST.	NAZIV PRORAČUNSKE POSTAVKE	REB B 2011 ZNESEK V EUR	VELJAVNI 2011 ZNESEK V EUR	ZR 2011 ZNESEK V EUR	INDEX ZR/ REB B	INDEX ZR/ VELJ.
	60073	***Drugi operativni odhodki***	**9.650**	**9.650**	**6.020,29**		
konto	402930	Plačilo storitev org. poobl. za plačilni promet	50	50	22,10	44	44
konto	402902	Pogodbe o delu	7.100	7.100	5.837,24	82	82
konto	402905	Sejnine	2.000	2.000	0,00	0	0
konto	402599	Drugi izdatki za tekoče vzdrževanje in zavarovanje - KS Šentjanž	500	500	160,95	32	32

OBRAZLOŽITEV ZR 2011:

Postavka predstavlja stroške plačila storitev UJP-a, plačila honorarja predsednika in tajnika, sejnine članom sveta KS, ter druge izdatke .

06039002 - Razpolaganje in upravljanje s premož., potrebnim za delovanje občinske uprave (PPR)

Vsebina podprograma: tekoče vzdrževanje upravnih prostorov, plačilo najemnin za upravne prostore, investicijsko vzdrževanje upravnih prostorov, investicije v upravne prostore, nakup opreme, nakup prevoznih sredstev.

	PROR.POST.	NAZIV PRORAČUNSKE POSTAVKE	REB B 2011 ZNESEK V EUR	VELJAVNI 2011 ZNESEK V EUR	ZR 2011 ZNESEK V EUR	INDEX ZR/ REB B	INDEX ZR/ VELJ.
	60074	***Razpolag. in uprav. s premož.***	**500**	**500**	**0**		
konto	420500	Invest. vzdrževanje stavbe KS Šentjanž	500	500	0	0	0

OBRAZLOŽITEV ZR 2011:

Tekoče vzdrževanje stavbe KS.

13 - PROMET, PROMETNA INFRASTRUKTURA IN KOMUNIKACIJE (PPP)

1302 - CESTNI PROMET IN INFRASTRUKTURA (GP)

13029001 - Upravljanje in tekoče vzdrževanje občinskih cest (PPR)

Vsebina podprograma: upravljanje in tekoče vzdrževanje lokalnih cest (letno in zimsko), upravljanje in tekoče vzdrževanje javnih poti (letno in zimsko), upravljanje in tekoče vzdrževanje cestne infrastrukture (pločniki, kolesarske poti, mostovi, varovalne ograje, ovire za umirjanje prometa - grbine).

			REB B 2011	VELJAVNI 2011	ZR 2011	INDEX	INDEX
	PROR.POST.	NAZIV PRORAČUNSKE POSTAVKE	ZNESEK V EUR	ZNESEK V EUR	ZNESEK V EUR	ZR/ REB B	ZR/ VELJ.
	13070	***Upravljanje in tekoč. vzdr. cest***	**39.000**	**39.000**	**39.793,70**		
konto	402503	Tekoče vzdrževanje javnih površin	7.000	7.000	10.983,10	157	157
konto	402503	Tekoče vzdrževanje krajevnih cest	2.000	2.000	6.515,20	326	326
konto	402503	Zimska služba	30.000	30.000	22.295,40	74	74

OBRAZLOŽITEV ZR 2011:

Sredstva za vzdrževanje javnih površin so namenjena za plačilo deleža KS za plačo, druge izdatke in prispevke za zaposlenega, ki vzdržuje in ureja pokopališča, pločnike, javne poti in ostale javne površine ter izvajanje zimske službe

13029002 - Investicijsko vzdrževanje in gradnja občinskih cest (PPR)

Vsebina podprograma: gradnja in investicijsko vzdrževanje lokalnih cest, gradnja in investicijsko vzdrževanje javnih poti, gradnja in investicijsko vzdrževanje cestne infrastrukture (pločniki, kolesarske poti, mostovi, varovalne ograje, ovire za umirjanje prometa - grbine).

			REB B 2011	VELJAVNI 2011	ZR 2011	INDEX	INDEX
	PROR.POST.	NAZIV PRORAČUNSKE POSTAVKE	ZNESEK V EUR	ZNESEK V EUR	ZNESEK V EUR	ZR/ REB B	ZR/ VELJ.
	13071	***Invest. vzdrž. In grad. cest***	**128.635**	**128.635**	**129.170,83**		
konto	420401	Izgradnja pločnikov - KS Šentjanž					
konto	420401	JP Svrževo in JP Podboršt					
konto	420500	Asfaltacija cest v KS Šentjanž	28.682	28.682	25.000,00	87	87
konto	420402	trg v Šentjanžu-lastna sredstva	10.143	10.143	10.459,10	103	103
konto	420402	trg v Šentjanžu	87.310	87.310	87.310,08	100	100
konto	420500	Gradbeni material	2.500	2.500	6.401,65	256	256

OBRAZLOŽITEV ZR 2011:

sredstva za vzdrževanje javnih poti. Ureditev trga se je naredila v letu 2010 v celoti. Dogovorjeno je bilo, da se investicija dokončno plača v letu 2011in 2012.

	PRORAČ. POSTAVKA	NAZIV PRORAČUNSKE POSTAVKE					
	13072	***Urejanje cestnega prometa***					
konto	420401	Izgradnja avtobusnih postajališč - KS Šentjanž					

14 - GOSPODARSTVO (PPP)

1403 - PROMOCIJA SLOVENIJE, RAZVOJ TURIZMA IN GOSTINSTVA (GP)

14039002 - Spodbujanje razvoja gostinstva in turizma (PPR)

Vsebina podprograma: sofinanciranje programa turistične zveze in turističnih društev ter drugih turističnih organizacij (zavod za turizem, turistično informacijski centri), turističnih prireditev, delovanje turističnih vodičev, razvoj turistične infrastrukture (turistični znaki in kažipoti), investicije in investicijsko vzdrževanje turističnih znamenitosti, vodni promet v turistične namene, upravljanje in tekoče vzdrževanje, gradnja in vzdrževanje žičniških naprav za prevoz oseb.

			REB B 2011	REB B 2011	REB B 2011		INDEX
	PRORAČ. POST.	NAZIV PRORAČUNSKE POSTAVKE	ZNESEK V EUR	ZNESEK V EUR	ZNESEK V EUR		REB B 2011/REB A 2011
	14070	***Promocijske aktivnosti***	**0**	**0**	**0**		
konto	432300	Info table	0	0	0		#DEL/0!

OBRAZLOŽITEV ZR 2011:

V letu 2011 ne nameramo postavljati info table.

16 - PROSTORSKO PLANIRANJE IN STANOVANJSKO KOMUNALNA DEJAVNOST (PPP)

1603 - KOMUNALNA DEJAVNOST (GP)

16039001 - Oskrba z vodo (PPR)

Vsebina podprograma: gradnja in vzdrževanje vodovodnih sistemov (vključno s hidrantno mrežo).

			REB B 2011	REB B 2011	REB B 2011		INDEX
	PRORAČ. POSTAVKA	NAZIV PRORAČUNSKE POSTAVKE	ZNESEK V EUR	ZNESEK V EUR	ZNESEK V EUR		REB B 2011/REB A 2011
	16070	***Oskrba z vodo***	**0**	**0**	**0**		
konto	420401	Izgradnja vodovoda - KS Šentjanž	0	0	0		#DEL/0!

OBRAZLOŽITEV ZR 2011:

V letu 2011 nimamo planiranega stroška v zvezi z izgradnjo vodovoda.

16039002- Urejanje pokopališč in pogrebna dejavnost (PPR)

<u>Vsebina</u> <u>podprograma:</u> gradnja in vzdrževanje pokopališč in mrliških vežic, vzdrževanje socialnih grobov, stroški pogrebnega obreda (na primer: govor).

			REB B 2011	VELJAVNI 2011	ZR 2011	INDEX	INDEX
	PROR.POST.	NAZIV PRORAČUNSKE POSTAVKE	ZNESEK V EUR	ZNESEK V EUR	ZNESEK V EUR	ZR/ REB B	ZR/ VELJ.
	16071	***Urejanje pokop. in pog. dej.***	**550**	**550**	**2.191,52**		
konto	402500	Tekoče vzdrževanje pokopališča	200	200	354,50	177	177
konto	402503	Tekoče vzdrževanje mrliške vežice - KS Šentjanž	200	200	1.837,02	919	919
konto	420500	Investicijsko vzdrževanje pokopališča	0	0	0,00	0	0
konto	402599	Zav. stekla na mrliški vežici - KS Šentjanž	150	150	0,00	0	0

<u>OBRAZLOŽITEV ZR 2011:</u>

Tekoče vzdževanje pokopališča in vzdrževanje mrliške vežice ter zavarovanje mrliške vežice.

18 - KULTURA, ŠPORT IN NEVLADNE ORGANIZACIJE (PPP)

1802 - OHRANJANJE KULTURNE DEDIŠČINE (GP)

18029001 - Nepremična kulturna dediščina (PPR)

<u>Vsebina</u> <u>podprograma:</u> izdelava strokovnih podlag za zaščito kulturnih spomenikov, vzdrževanje kulturnih spomenikov, odškodnine zaradi poslabšanja pogojev za gospodarsko izkoriščanje spomenika, odškodnine zaradi razlastitve nepremičnega spomenika, odkup nepremičnih spomenikov, dejavnost javnih zavodov za upravljanje z dediščino in spomeniki lokalnega pomena, vzdrževanje grobov in grobišč, postavitev spominskih obeležij.

			REB B 2011	REB B 2011	REB B 2011		INDEX
	PROR.POST.	NAZIV PRORAČUNSKE POSTAVKE	ZNESEK V EUR	ZNESEK V EUR	ZNESEK V EUR		REB B 2011/REB A 2011
	18071	***Ohranjanje neprem. kult.***	**0**	**0**	**0**		
konto	420500	Ureditev trga v Šentjanžu z okolico	0	0	0		#DEL/0!

<u>OBRAZLOŽITEV ZR 2011:</u>

1803 - PROGRAMI V KULTURI (GP)

18039003 - Ljubiteljska kultura (PPR)

<u>Vsebina</u> <u>podprograma:</u> sofinanciranje dejavnosti in programa sklada za ljubiteljske kulturne dejavnosti (revije, srečanja, poklicna gostovanja), sofinanciranje strokovne službe in organov zveze kulturnih društev, sofinanciranje programa zveze kulturnih društev, programi kulturnih društev, nagrade za kulturne dosežke.

			REB B 2011	VELJAVNI 2011	ZR 2011	INDEX	INDEX
	PROR.POST.	NAZIV PRORAČUNSKE POSTAVKE	ZNESEK V EUR	ZNESEK V EUR	ZNESEK V EUR	ZR/ REB B	ZR/ VELJ.
	18070	***Ljubiteljska kultura***	**11.531**	**11.531**	**11.207**		
konto	412000	Transferi neprofitnim organizacijam	11.531	11.531	11.207	97	97

<u>OBRAZLOŽITEV ZR 2011:</u>

Transferi neprofitnim organizacijam - sredstva so namenjena za pomoč društvom v KS Šentjanž v skladu z njihovimi programi.

18039004 - Mediji in avdiovizualna kultura (PPR)

<u>Vsebina podprograma:</u> lokalni časopis, lokalni radio, lokalna televizija, sofinanciranje glasil.

			REB B 2011	VELJAVNI 2011	ZR 2011	INDEX	INDEX
	PROR.POST.	NAZIV PRORAČUNSKE POSTAVKE	ZNESEK V EUR	ZNESEK V EUR	ZNESEK V EUR	ZR/ REB B	ZR/ VELJ.
	18073	***Mediji in avd. kultura***	**1.600**	**1.600**	**2.238**		
konto	402004	Krajevni list	1.600	1.600	2.238	140	140

<u>OBRAZLOŽITEV ZR 2011:</u>

Strošek izdaje časopisa Šentjanški glas.

18039005 - Drugi programi v kulturi (PPR)

<u>Vsebina</u> <u>podprograma:</u> upravljanje in tekoče vzdrževanje kulturnih objektov (kulturnih domov in centrov, spominskih sob in drugih kulturnih objektov), najemnine za kulturne objekte, nakup, gradnja in investicijsko vzdrževanje javnih kulturnih zavodov (knjižnice, muzeji, galerije, gledališča), nakup, gradnja in investicijsko vzdrževanje kulturnih domov in večnamenskih kulturnih centrov).

			REB B 2011	REB B 2011	REB B 2011		INDEX
	PROR.POST.	NAZIV PRORAČUNSKE POSTAVKE	ZNESEK V EUR	ZNESEK V EUR	ZNESEK V EUR		REB B 2011/REB A 2011
	18072	***Vzdrževanje večnamenskih domov***	**0**	**0**	**0**		
konto	420500	Invest. vzdrževanje dvorane KS Šentjanž	0	0	0		#DEL/0!

<u>OBRAZLOŽITEV ZR 2011:</u>

V letu 2011 nimamo planiranega investicijskega vzdrževanja dvorane.

Predsdnik KS
Boštjan Krmelj

Šentjanž, februar 2012

MD5: 55491275899264466dc43d67c29a505c

IME UPORABNIKA: KS ŠENTJANŽ ŠIFRA UPORABNIKA: * 84433
SEDEŽ UPORABNIKA: ŠENTJANŽ 022, 8297 Šentjanž MATIČNA ŠTEVILKA: 5018820000

BILANCA STANJA
na dan 31.12.2011

v EUR (brez centov)

ČLENITEV SKUPINE KONTOV	NAZIV SKUPINE KONTOV	Oznaka za AOP	ZNESEK - Tekoče leto	ZNESEK - Predhodno leto
1	2	3	4	5
	A) DOLGOROČNA SREDSTVA IN SREDSTVA V UPRAVLJANJU (001 = 002 - 003 + 004 - 005 + 006 - 007 + 008 + 009 + 010 + 011)	001	69.490	72.526
00	NEOPREDMETENA SREDSTVA IN DOLGOROČNE AKTIVNE ČASOVNE RAZMEJITVE	002	0	0
01	POPRAVEK VREDNOSTI NEOPREDMETENIH SREDSTEV	003	0	0
02	NEPREMIČNINE	004	132.255	132.255
03	POPRAVEK VREDNOSTI NEPREMIČNIN	005	65.511	61.663
04	OPREMA IN DRUGA OPREDMETENA OSNOVNA SREDSTVA	006	6.958	5.355
05	POPRAVEK VREDNOSTI OPREME IN DRUGIH OPREDMETENIH OSNOVNIH SREDSTEV	007	4.212	3.421
06	DOLGOROČNE FINANČNE NALOŽBE	008	0	0
07	DOLGOROČNO DANA POSOJILA IN DEPOZITI	009	0	0
08	DOLGOROČNE TERJATVE IZ POSLOVANJA	010	0	0
09	TERJATVE ZA SREDSTVA DANA V UPRAVLJANJE	011	0	0
	B) KRATKOROČNA SREDSTVA; RAZEN ZALOG IN AKTIVNE ČASOVNE RAZMEJITVE (012 = 013 + 014 + 015 + 016 + 017 + 018 + 019 + 020 + 021 + 022)	012	162.119	268.536
10	DENARNA SREDSTVA V BLAGAJNI IN TAKOJ UNOVČLJIVE VREDNOSTNICE	013	0	0
11	DOBROIMETJE PRI BANKAH IN DRUGIH FINANČNIH USTANOVAH	014	232	190
12	KRATKOROČNE TERJATVE DO KUPCEV	015	1.168	1.861
13	DANI PREDUJMI IN VARŠČINE	016	0	0
14	KRATKOROČNE TERJATVE DO UPORABNIKOV ENOTNEGA KONTNEGA NAČRTA	017	1	0
15	KRATKOROČNE FINANČNE NALOŽBE	018	0	0
16	KRATKOROČNE TERJATVE IZ FINANCIRANJA	019	0	0
17	DRUGE KRATKOROČNE TERJATVE	020	0	0
18	NEPLAČANI ODHODKI	021	160.718	266.485
19	AKTIVNE ČASOVNE RAZMEJITVE	022	0	0
	C) ZALOGE (023 = 024 + 025 + 026 + 027 + 028 + 029 + 030 + 031)	023	0	0
30	OBRAČUN NABAVE MATERIALA	024	0	0

31	ZALOGE MATERIALA	025	0	0
32	ZALOGE DROBNEGA INVENTARJA IN EMBALAŽE	026	0	0
33	NEDOKONČANA PROIZVODNJA IN STORITVE	027	0	0
34	PROIZVODI	028	0	0
35	OBRAČUN NABAVE BLAGA	029	0	0
36	ZALOGE BLAGA	030	0	0
37	DRUGE ZALOGE	031	0	0
	I. AKTIVA SKUPAJ (032 = 001 + 012 + 023)	032	231.609	341.062
99	AKTIVNI KONTI IZVENBILANČNE EVIDENCE	033	0	0
	D) KRATKOROČNE OBVEZNOSTI IN PASIVNE ČASOVNE RAZMEJITVE (034 = 035 + 036 + 037 + 038 + 039 + 040 + 041 + 042 + 043)	034	162.012	268.470
20	KRATKOROČNE OBVEZNOSTI ZA PREJETE PREDUJME IN VARŠČINE	035	0	0
21	KRATKOROČNE OBVEZNOSTI DO ZAPOSLENIH	036	0	0
22	KRATKOROČNE OBVEZNOSTI DO DOBAVITELJEV	037	160.718	266.483
23	DRUGE KRATKOROČNE OBVEZNOSTI IZ POSLOVANJA	038	0	0
24	KRATKOROČNE OBVEZNOSTI DO UPORABNIKOV ENOTNEGA KONTNEGA NAČRTA	039	0	2
25	KRATKOROČNE OBVEZNOSTI DO FINANCERJEV	040	0	0
26	KRATKOROČNE OBVEZNOSTI IZ FINANCIRANJA	041	0	0
28	NEPLAČANI PRIHODKI	042	1.294	1.985
29	PASIVNE ČASOVNE RAZMEJITVE	043	0	0
	E) LASTNI VIRI IN DOLGOROČNE OBVEZNOSTI (044 = 045 + 046 + 047 + 048 + 049 + 050 + 051 + 052 - 053 + 054 + 055 + 056 + 057 + 058 - 059)	044	69.597	72.592
90	SPLOŠNI SKLAD	045	69.555	73.308
91	REZERVNI SKLAD	046	0	0
92	DOLGOROČNE PASIVNE ČASOVNE RAZMEJITVE	047	0	0
93	DOLGOROČNE REZERVACIJE	048	0	0
940	SKLAD NAMENSKEGA PREMOŽENJA V JAVNIH SKLADIH	049	0	0
9410	SKLAD PREMOŽENJA V DRUGIH PRAVNIH OSEBAH JAVNEGA PRAVA, KI JE V NJIHOVI LASTI, ZA NEOPREDMETENA SREDSTVA IN OPREDMETENA OSNOVNA SREDSTVA	050	0	0
9411	SKLAD PREMOŽENJA V DRUGIH PRAVNIH OSEBAH JAVNEGA PRAVA, KI JE V NJIHOVI LASTI, ZA FINANČNE NALOŽBE	051	0	0
9412	PRESEŽEK PRIHODKOV NAD ODHODKI	052	0	0
9413	PRESEŽEK ODHODKOV NAD PRIHODKI	053	0	716
96	DOLGOROČNE FINANČNE OBVEZNOSTI	054	0	0
97	DRUGE DOLGOROČNE OBVEZNOSTI	055	0	0

980	OBVEZNOSTI ZA NEOPREDMETENA SREDSTVA IN OPREDMETENA OSNOVNA SREDSTVA	056	0	0
981	OBVEZNOSTI ZA DOLGOROČNE FINANČNE NALOŽBE	057	0	0
985	PRESEŽEK PRIHODKOV NAD ODHODKI	058	42	0
986	PRESEŽEK ODHODKOV NAD PRIHODKI	059	0	0
	I. PASIVA SKUPAJ (060 = 034 + 044)	060	231.609	341.062
99	PASIVNI KONTI IZVENBILANČNE EVIDENCE	061	0	0

Kraj in datum:	Oseba, odgovorna za sestavljanje bilance:	Odgovorna oseba:
Sevnica, 20.02.2012	**Ludvik Baloh**	**Boštjan Krmelj**

Obrazec je pripravljen na podlagi 28. člena zakona o računovodstvu (Uradni list RS, št. 23/99), PRILOGA 1 pravilnika o sestavljanju letnih poročil za proračun, proračunske uporabnike in druge osebe javnega prava.

* Podatek šifra uporabnika je obvezen podatek za vse tiste, ki so navedeni v pravilniku o določitvi neposrednih in posrednih uporabnikov državnega in občinskih proračunov (štiri mestna šifra proračunskega uporabnika + kontrolna številka)

MD5: 55491275899264466dc43d67c29a505c

datum in ura: 14.03.2012 16:24
uporabnik: STOPNICE10
telefon: 07-81-61-222
IO: 209190168169257202184179204193178

KRAJEVNA SKUPNOST TRŽIŠČE
TRŽIŠČE 23
8295 TRŽIŠČE

POSLOVNO POROČILO ZA LETO 2011

Sevnica, 18.02.2012

KAZALO

1. Zakonske podlage, ki pojasnjujejo delovno področje krajevne skupnosti: 1
2. Podatki o doseženih ciljih in rezultatih krajevne skupnosti: 2
3. Podatki iz bilance stanja: 3
4. Pojasnila odstopanj: 4

KRAJEVNA SKUPNOST TRŽIŠČE
TRŽIŠČE 23
8295 TRŽIŠČE

POSLOVNO POROČILO ZA LETO 2011

Krajevna skupnost, kot ožji del občine sodi med neposredne uporabnike proračuna in je drugi uporabnik enotnega kontnega načrta.

Poslovno poročilo vsebuje podatke o doseženih ciljih in rezultatih neposrednega uporabnika (10. člen navodila), nekatere podatke iz bilance stanja(12. člen navodila) in pojasnila odstopanj.

1. Zakonske podlage, ki pojasnjujejo delovno področje krajevne skupnosti:

- Zakon o lokalni samoupravi (Uradni list RS, št. 72/93, 6/94- ODL.US, 45/94- ODL.US, 57/94, 14/95, 20/95- ODL.US, 9/96- ODL.US, 44/96- ODL.US, 26/97, 70/97, 10/98, 68/98- ODL.US, 74/98, 59/99- ODL.US, 70/00, 87/01-Z sam-1, 51/02, 108/03- ODL.US),
- Zakon o financiranju občin (Uradni list RS, št. 101/2007, ODL.US-I-24/07-57/2008, 94/2010-ZIU, 36/2011,
- Zakon o javnih financah (Uradni list RS, št. 124/2000, 79/2001, 30/2002, 56/2002-ZJU, 110/2002-ZDT-B, 127/2006-ZJZP, 14/2007-ZSPDPO, 109/2008, 49/2009, 38/2010-ZUKN, 107/2010, 11/2011-UPB4,
- Zakon o računovodstvu (Uradni list RS, št. 23/99, 30/02),
- Pravilnik o enotnem kontnem načrtu za proračun, proračunske uporabnike in druge osebe javnega prava (Uradni list RS, št. 54/02, 117/02, 58/03, 134/03, 34/04,75/04,117/04,117/05,138/06,120/07,124/08,112/09),
- Navodilo o pripravi zaključnega računa državnega in občinskega proračuna ter metodologija za pripravo proračuna o doseženih ciljih in rezultatih neposrednih in posrednik uporabnikov proračuna (Uradni list RS, št. 12/01,10/06,8/07,102/10),
- Pravilnik o sestavljanju letnih poročil za proračun, proračunske uporabnike in druge osebe javnega prava (Uradni list RS, št. 115/02, 21/03, 134/03 in 126/04,120/07,124/08,58/10,60/10-pop,104/10,104/11.),

- Pravilnik o razčlenjevanju in merjenju prihodkov in odhodkov (Uradni list RS, št. 134/03, 34/04,13/05,138/06,120/07,112/09,58/10),
- Proračunski priročnik za sestavo občinskih proračunov za leti 2011 in 2012 (Ljubljana: Ministrstvo za finance, 2010, str. 22, 24-25),
- Statut Občine Sevnica (Uradni list RS, št. 39/99, 91/00, 102/00, 65/03, 123/04),
- Odlok o rebalansu B proračuna občine Sevnica za leto 2011-Ur.l.85-2011
- Statut krajevne skupnosti.

2. Podatki o doseženih ciljih in rezultatih krajevne skupnosti:

2.1. Krajevna skupnost Tržišče je v letu 2011 poslovala v skladu z veljavnim finančnim načrtom, ki ga je sprejel Svet krajevne skupnosti.

2.2. PRIHODKI IN ODHODKI:

2.2.1. OBRAZLOŽITEV PRIHODKOV:

Prihodke proračuna predstavljajo nedavčni prihodki v znesku 19.623,52 EUR-OV, in vključujejo: prihodke od obresti v znesku 18,52 EUR-ov, prihodke od grobnin v znesku 7.105,00 EUR-ov, odškodnina za peskokop v višini 12.500,00 EUR-ov.

V letu 2011 smo redno prejemali sredstva iz občinskega proračuna, tako da smo lahko tekoče poravnavali obveznosti. Skupni znesek prejetih sredstev iz občinskega proračuna za leto 2011 je bil 135.461,22 EUR-ov in sicer: za tekočo porabo 12.462,00 EUR-ov, za investicije 57,641,22 EUR-ov, nadomestilo za uporabo stavbnega zemljišča 10.358,00 EUR-ov, za javne poti 50.000,00 EUR-ov , za JR pa 5.000,00 EUR-ov.

2.2.2. OBRAZLOŽITEV ODHODKOV:

Za pisarniški, splošni material in storitve, reprezentanco in drugi splošni material in storitve je bilo porabljenih 5.401,61 EUR-ov, za energijo, vodo, komunalne storitve in komunikacijo 5.421,36 EUR-ov.
Za tekoče vzdrževanje cest je bilo porabljenih 16.338,72 EUR-ov. Navedeni odhodki predstavljajo zimsko službo.

Drugi operativni odhodki v višini 6.506,59 EUR-ov predstavljajo: plačilo org. pooblaščenim za plačilni promet, plačilo honorarja, sejnine članom sveta KS ter druge odhodke.

Na področju KS Tržišče aktivno delujejo društva in ostale neprofitne organizacije, katerim je KS s svojimi sredstvi pomagala pri njihovem delovanju in sicer v znesku 19.120,00 EUR-ov.

Za krajevni list je bilo porabljenih 2.500,00 EUR-ov.

.

Investicijski odhodki v letu 2011 znašajo 97.642,34 EUR-ov. Namenjeni so bili za novogradnjo in rekonstrukcijo cest 87.948,78 EUR-ov, izgradnjo JR v znesku 5.000,02 EUR-ov, oskrbi z vodo v znesku 1.042,23 EUR-ov, urejanju pokopališč in pogrebni dejavnosti v znesku 3.651,31 EUR-ov.

V izkazu prihodkov in odhodkov drugih uporabnikov znaša znesek celotnih prihodkov za 155.084,74 EUR-ov, znesek celotnih odhodkov pa 152.930,62 EUR-ov.

Presežek prihodkov nad odhodki v višini 2.154,12 EUR-ov, bo prenesen v breme poslovnega sklada.

3. Podatki iz bilance stanja:

Podatki iz bilance stanja na podlagi 12. člena navodila:

1.	Stanje sredstev računa na dan 31.12.2011	4.260,99
2.	Stanje terjatev dolgoročnih naložb in posojil na dan 31.12.2011	0
3.	Povečanje ali zmanjšanje lastnih osnovnih sredstev na dan,31.12.2011	8118,84
4.	Povečanje ali zmanjšanje terjatev za sred.dana v uprav.na dan,31.21.2010	0
5.	Stanje neplačanih terjatev iz preteklega leta na dan 31.12.2011	3.248,40
6.	Stanje neplačanih obveznosti iz preteklega leta na dan 31.12.2011	4125,51

4. Pojasnila odstopanj:

V letu 2011 so bili z rebalansom planirani odhodki v višini 163.911,00 EUR-ov. Realiziranih odhodkov je bilo 152.930,62 EUR-ov.

Prikaz odhodkov v letu 2011:

		REB B 2011	Realizacija 2011	IND
PRORAČ. POSTAVKA	NAZIV PRORAČUNSKE POSTAVKE	ZNESEK V EUR	ZNESEK V EUR	R/RE
60080	***Materialni stroški***	***6.100***	***5.401,61***	***89***
402000	Pisarniški material in storitve	1.000	639,95	***64***
402009	Izdatki za reprezentanco	3.600	3.023,68	***84***
40209900	Drugi splošni material in storitve (obdaritve starostnikov)	1.500	1.737,98	***116***

		REB B 2011	Realizacija 2011	IND
PRORAČ. POSTAVKA	NAZIV PRORAČUNSKE POSTAVKE	ZNESEK V EUR	ZNESEK V EUR	R/RE
60081	***Energija, voda, kom. stor., in kom.***	***10.000***	***5.421,36***	***54***
40220000	Električna energija	2.500	844,09	***34***
40220400	Odvoz odpadkov	6.500	4.179,32	***64***
40220500	Telefon	900	390,88	***43***
40229905	Druge storitve (deratizacija)	100	7,07	***7***

		REB B 2011	Realizacija 2011	IND
PRORAČ. POSTAVKA	NAZIV PRORAČUNSKE POSTAVKE	ZNESEK V EUR	ZNESEK V EUR	R/RE
60082	***Drugi operativni odhodki***	***9.650***	***6.506,59***	***67***
40290100	Plačila avtorskih honorarjev	7.000	5.449,29	***78***
40293000	Plačilo storitev org. pooblaščenim za plačilni promet	150	27,68	***18***
40290506	Sejnine	2.000	1.024,22	***51***
40299900	Drugi operativni odhodki (zavarovanje objekta)	500	5,40	***1***

		REB B 2011	Realizacija 2011	IND
PRORAČ. POSTAVKA	NAZIV PRORAČUNSKE POSTAVKE	ZNESEK V EUR	ZNESEK V EUR	R/RE
13080	***Upravljanje in tek. vzdr. cest***	***15.000***	***16.339***	***109***
40250351	Tekoče vzdrževanje - zimska služba	15.000	16.338,72	***109***

		REB B 2011	Realizacija 2011	IND
PRORAČ. POSTAVKA	NAZIV PRORAČUNSKE POSTAVKE	ZNESEK V EUR	ZNESEK V EUR	R/RE
13081	***Cestna razsvet. - novograd., rekonst.***	***91.141***	***87.948,78***	***96***
42040113	JP Petelinjek - Škovec	0	0	***0***
42040114	JP Tržišče-Polje	0	0	***0***
42040115	JP Bojnik	0	0	***0***
42040116	Obračališče pri šoli	0	0	***0***
42080024	Študije o izved.projektov--Tržišče	0	0	***0***
42040184	Posodobitev javnih poti v KS	91.141	72.265,96	***79***
42050057	Invest.vzdr.-vzdrževanje nekategor.cest.	0	15.682,82	***0***

PRORAČ. POSTAVKA	NAZIV PRORAČUNSKE POSTAVKE	REB B 2011 ZNESEK V EUR	Realizacija 2011 ZNESEK V EUR	IND R/RE
13082	***Cestna razsvetlj.-novogr.rekonstr.***	***0***	***5.000***	***50***
42040110	Izgradnja JR Skrovnik	0		
42040118	Izgradnja JR	0	5.000,02	***50***

PRORAČ. POSTAVKA	NAZIV PRORAČUNSKE POSTAVKE	REB B 2011 ZNESEK V EUR	Realizacija 2011 ZNESEK V EUR	IND R/RE
16080	***Oskrba z vodo***	***3.000***	***1.042,23***	***35***
42040119	Vodovod Vodale	0	0	***0***
40259906	Sredstva za vodovode in zavarovanje KS Trž.	3.000	1.042,23	***35***

PRORAČ. POSTAVKA	NAZIV PRORAČUNSKE POSTAVKE	REB B 2011 ZNESEK V EUR	Realizacija 2011 ZNESEK V EUR	IND R/RE
16081	***Urejanje pokopališč in pogreb. dej.***	***800***	***3.651,31***	***456***
40250090	Tekoče vzdrževanje pokopališča	500	3.104,04	***621***
40250392	Tekoče vzdrževanje mrliške vežice - KS Tržišče	300	547,27	***182***
42040083	Izgradnja mrliške vežice Telče - KS Tržišče	0	0	***0***

PRORAČ. POSTAVKA	NAZIV PRORAČUNSKE POSTAVKE	REB B 2011 ZNESEK V EUR	Realizacija 2011 ZNESEK V EUR	IND R/RE
18082	***Mediji in avdioviualna kultura***	***25.000***	***19.120***	***76***
41200099	Transferi neprofitnim organizacijam	25.000	19.120,00	***76***

PRORAČ. POSTAVKA	NAZIV PRORAČUNSKE POSTAVKE	REB B 2011 ZNESEK V EUR	Realizacija 2011 ZNESEK V EUR	IND R/RE
18081	***Mediji in avdioviualna kultura***	***2.500***	***2.500***	***100***
40200411	Krajevni list	2.500	2.500,00	***100***

PRORAČ. POSTAVKA	NAZIV PRORAČUNSKE POSTAVKE	REB B 2011 ZNESEK V EUR	Realizacija 2011 ZNESEK V EUR	IND R/RE
18083	**Vzdrževanje večnam.domov**	***0***	***0***	***0***
42040202	Obnova domov Tržišče in Telče	0	0	***0***

PRORAČ. POSTAVKA	NAZIV PRORAČUNSKE POSTAVKE	REB B 2011 ZNESEK V EUR	Realizacija 2011 ZNESEK V EUR	IND R/RE
14080	**Promocijske aktivnosti**	***0***	***0***	***0***
43230023	Info table	0	0	***0***

Sevnica, 18.02.2011

Pripravil:
Ludvik Baloh

Predsednik sveta KS Tržišče
Janez Virant

KRAJEVNA SKUPNOST TRŽIŠČE
TRŽIŠČE 23
8295 TRŽIŠČE

RAČUNOVODSKO POJASNILO K BILANCI STANJA, IZKAZU PRIHODKOV IN ODHODKOV TER PRILOGAM K IZKAZU

V bilanci stanja je izkazana nabavna vrednost zemljišča na dan 31.12.2011 v višini 31.044,47 EUR-ov.

Nabavna vrednost zgradb je izkazana na dan 31.12,.2011 v višini 157.087,35 EUR-ov in popravki vrednosti v višini 46.154,36 EUR-ov.

Nabavna vrednost opreme in drobnega inventarja na dan 31.12.2011 v znesku 21.055,81 EUR-ov , popravki vrednosti pa 10.070,05 EUR-ov.

Stanje na računu pri Banki Slovenije na dan 31.12.2011 je bilo 4.260,99 EUR-ov.

Na dan 31.12.2011 je bilo odprtih za 4.125,51 EUR-ov obveznosti do dobaviteljev. Vse obveznost zapadejo v plačilo v letu 2012 in so prikazane na kontu 180 – neplačani odhodki.

Za pisarniški, splošni material in storitve, reprezentanco in drugi splošni material in storitve je bilo porabljenih 5.401,61 EUR-ov, za energijo, vodo, komunalne storitve in komunikacijo 5.421,36 EUR-ov.
Za tekoče vzdrževanje cest je bilo porabljenih 16.338,72 EUR-ov. Navedeni odhodki predstavljajo zimsko službo.

Drugi operativni odhodki v višini 6.506,59 EUR-ov predstavljajo: plačilo org. pooblaščenim za plačilni promet, plačilo honorarja, sejnine članom sveta KS ter druge odhodke.

Na področju KS Tržišče aktivno delujejo društva in ostale neprofitne organizacije, katerim je KS s svojimi sredstvi pomagala pri njihovem delovanju in sicer v znesku 19.120,00 EUR-ov.

Za krajevni list je bilo porabljenih 2.500,00 EUR-ov.

.

Investicijski odhodki v letu 2011 znašajo 97.642,34 EUR-ov. Namenjeni so bili za novogradnjo in rekonstrukcijo cest 87.948,78 EUR-ov, izgradnjo JR v znesku 5.000,02 EUR-ov, oskrbi z vodo v znesku 1.042,23 EUR-ov, urejanju pokopališč in pogrebni dejavnosti v znesku 3.651,31 EUR-ov.

V izkazu prihodkov in odhodkov drugih uporabnikov znaša znesek celotnih prihodkov za 155.084,74 EUR-ov, znesek celotnih odhodkov pa 152.930,62 EUR-ov.

Presežek prihodkov nad odhodki v višini 2.154,12 EUR-ov, bo prenesen v breme poslovnega sklada.

Vsi podatki o prihodkih in odhodkih tekočega leta so vključeni v proračun občine.

Sevnica, 18.02.2012

Pripravil:
Ludvik Baloh

Predsednik sveta KS Tržišče
Janez Virant

OBČINA SEVNICA
Krajevna skupnost Tržišče
Tržišče23
8295 TRŽIŠČE

ZR 2011

			Reb.B 2011	Veljavni	Realizacija	INDEKS	INDEX
	PRORAČ.POSTAVKA	NAZIV PRORAČUNSKE POSTAVKE	ZNESEK V EUR	ZNESEK V EUR	ZNESEK V EUR	Real./Reb.B	Real./Veljavni
		SKUPAJ PRIHODKI	**163.191**	**163.191**	**155.084,74**	95	95
konto	71	NEDAVČNI PRIHODKI	**24.030**	24.030	19.623,52	82	82
konto	710	Udeležba na dobičku in dohod.od premož.	100	100	18,52	19	19
konto	7102	Prihodki od obresti	100	100	18,52	19	19
konto	713	PRIHODKI OD PRODAJE BLAGA IN STORITEV	**23.930**	**23.930**	**19.605,00**	82	82
konto	7130	Prihodki od prodaje blaga in storitev	23.930	23.930	19.605,00	82	82
konto		grobnina	7.430	7.430	7.105,00	96	96
konto	710311	odškodnina za peskokop	16.500	16.500	12.500,00	76	76
konto	714	DRUGI NEDAVČNI PRIHODKI	**0**	**0**	**0,00**	0	0
konto	7141	Drugi nedavčni prihodki	0	0	0,00	0	0
konto		prihodki od komunalnih prispevkov	0	0	0,00	0	0
konto		prispevki krajanov za investicije	0	0	0,00	0	0
konto	74	TRANSFERNI PRIHODKI	**139.161**	**139.161**	**135.461,22**	97	97
konto	7401	Prejeta sredstva iz prorač.lokalnih skupnosti	16.162	16.162	12.462,00	77	77
konto	740100	Prejeta sredstva za tekoče delovanje KS	12.462	16.162	12.462,00	100	77
konto	0	prejeta sredstva za tekoče delovanje KS	12.462	12.462	12.462,00	100	100
konto	74030101	Prejeta sredstva JS RS za kul.dej.	3.700	3.700	0,00	0	0
konto	740101	Prejeta sredstva iz lok.skupnosti za investicije	**122.999**	**122.999**	**122.999,22**	100	100
konto	0	Prenakazilo nad.za uporabo stavb.zemlj.	10.358	10.358	10.358,00	100	100
konto	0	Dotacija za investicije	57.641	57.641	57.641,22	100	100
konto	0	Ceste - Javne poti	50.000	50.000	50.000,00	100	100
konto	0	JP Bojnik	0	0	0,00	0	0
konto	0	JP Škovec-Petelinjek	0	0	0,00	0	0
konto		JP Tržišče-Polje	0	0	0,00	0	0
konto		Obračališče pri šoli	0	0	0,00	0	0
konto	0	Javna razsvetljava	5.000	5.000	5.000,00	100	0
konto	0	JR Kaplja vas	0	0	0,00	0	0
konto		Vodovod Vodale	0	0	0,00	0	0
konto	0	Obnova kulturnega doma	0	0	0,00	0	0

Obrazložitve:

Prihodki na skupini kontov 710, predstavljajo načrtovane in realizirane prihodke od sredstev na vpogled.

Prihodki na skupini kontov 713, predstavljajo načrtovane in realizirane prihodke od grobnin, odškodnine za peskokop.

Prihodki na skupini kontov 714, predstavljajo načrtovane in realizirane prihodke od prispevkov občanov za investicije, ter drugih izrednih prihodkov.

Transferni prihodki na skupini 740, so prihodki s strani občine za tekoče delovanje, za investicije, nadomestilo za uporabo stavbnega zemljišča.

Namenska sredstva s strani občine so bila dana za: ceste in javne poti, ter javno razsvetljavo v KS.

Predsednik KS
Janez Virant

Tržišče, februar 2012

5008 KS TRŽIŠČE

skupaj:	163.191	163.191	152.930,62

06 - LOKALNA SAMOUPRAVA (PPP)

0603 - DEJAVNOST OBČINSKE UPRAVE (GP)

06039001 - Administracija občinske uprave (PPR)

Vsebina podprograma: plače zaposlenih v občinski upravi, sredstva za odpravo nesorazmerij med osnovnimi plačami, materialni stroški in stroški počitniške dejavnosti (upravljanje in vzdrževanje počitniških objektov).

			REB B 2011	VELJAVNI 2011	ZR 2011	INDEX	INDEX
	PRORAČ. POST.	NAZIV PRORAČUNSKE POSTAVKE	ZNESEK V EUR	ZNESEK V EUR	ZNESEK V EUR	ZR/ REB B	ZR/ VELJ.
	60080	***Materialni stroški***	**6.100**	**6.100**	**5.401,61**		
konto	402000	Pisarniški material in storitve	1.000	1.000	639,95	64	64
konto	402009	Izdatki za reprezentanco	3.600	3.600	3.023,68	84	84
konto	402099	Drugi splošni material in storitve (obdaritve starostnikov)	1.500	1.500	1.737,98	116	116

OBRAZLOŽITEV ZR 2011:

Pisarniški material in storitve predstavljajo stroške nabave kuvert, papirja idr.materiala za potrebe tajniških opravil. Izdatki za reprezentanco predstavljajo stroške pogostitev ob zaključku leta, ter razne druge priložnostne pogostitve. Drugi splošni material in storitve pa obdaritev starostnikov na področju KS ob

			REB B 2011	VELJAVNI 2011	ZR 2011	INDEX	INDEX
	PRORAČ. POST.	NAZIV PRORAČUNSKE POSTAVKE	ZNESEK V EUR	ZNESEK V EUR	ZNESEK V EUR	ZR/ REB B	ZR/ VELJ.
	60081	***Energija, voda, kom. stor., in kom.***	**10.000**	**10.000**	**5.421**		
konto	402200	Električna energija	2.500	2.500	844	34	34
konto	402204	Odvoz odpadkov	6.500	6.500	4.179	64	64
konto	402205	Telefon	900	900	391	43	43
konto	402299	Druge storitve (deratizacija)	100	100	7	7	7

OBRAZLOŽITEV ZR 2011:

Električna energija, odvoz odpadkov ter telefon, predstavljajo stroške, nastale v zgradbi KS, MV ter drugih objektih. Odvoz odpadkov se izvaja iz vseh

			REB B 2011	VELJAVNI 2011	ZR 2011	INDEX	INDEX
	PRORAČ. POST.	NAZIV PRORAČUNSKE POSTAVKE	ZNESEK V EUR	ZNESEK V EUR	ZNESEK V EUR	ZR/ REB B	ZR/ VELJ.
	60082	***Drugi operativni odhodki***	**9.650**	**9.650**	**6.507**		
konto	402901	Plačila avtorskih honorarjev	7.000	7.000	5.449,29	78	78
konto	402930	Plačilo storitev org. pooblaščenim za plačilni promet	150	150	27,68	18	18
konto	402999	Drugi operativni odhodki	500	500	5,40	1	1
konto	402905	Sejnine	2.000	2.000	1.024,22	51	51

OBRAZLOŽITEV ZR 2011:

Plačilo honorarjev je strošek za plačilo honorarja za delo predsednika in tajnika KS. Sejnine so bile dane članom sveta KS. Plačilo storitev org.pooblaščenim za plačilni promet, je strošek provizije plačane UJP. Drugi operativni odhodki predstavljajo stroške za zavarovanje objekta, ter ostale operativne odhodke.

06039002 - Razpolaganje in upravljanje s premoženjem, potrebnim za delovanje občinske uprave (PPR)

Vsebina podprograma: tekoče vzdrževanje upravnih prostorov, plačilo najemnin za upravne prostore, investicijsko vzdrževanje upravnih prostorov, investicije v upravne prostore, nakup opreme, nakup prevoznih sredstev.

13 - PROMET, PROMETNA INFRASTRUKTURA IN KOMUNIKACIJE (PPP)

1302 - CESTNI PROMET IN INFRASTRUKTURA (GP)

13029001 - Upravljanje in tekoče vzdrževanje občinskih cest (PPR)

Vsebina podprograma: upravljanje in tekoče vzdrževanje lokalnih cest (letno in zimsko), upravljanje in tekoče vzdrževanje javnih poti (letno in zimsko), upravljanje in tekoče vzdrževanje cestne infrastrukture (pločniki, kolesarske poti, mostovi, varovalne ograje, ovire za umirjanje prometa - grbine).

			REB B 2011	VELJAVNI 2011	ZR 2011	INDEX	INDEX
	PRORAČ. POST.	NAZIV PRORAČUNSKE POSTAVKE	ZNESEK V EUR	ZNESEK V EUR	ZNESEK V EUR	ZR/ REB B	ZR/ VELJ.
	13080	***Upravljanje in tek. vzdr. cest***	**15.000**	**15.000**	**16.338,72**		
konto	402503	Tekoče vzdrževanje - zimska služba	15.000	15.000	16.338,72	109	109

OBRAZLOŽITEV ZR 2011:

Tekoče vzdrževanje-zimska služba, predstavlja stroške za opravljena dela na javnih poteh v KS v zimskem času.

13029002 - Investicijsko vzdrževanje in gradnja občinskih cest (PPR)

<u>Vsebina</u> <u>podprograma:</u> gradnja in investicijsko vzdrževanje lokalnih cest, gradnja in investicijsko vzdrževanje javnih poti, gradnja in investicijsko vzdrževanje cestne infrastrukture (pločniki, kolesarske poti, mostovi, varovalne ograje, ovire za umirjanje prometa - grbine).

			REB B 2011	VELJAVNI 2011	ZR 2011	INDEX	INDEX
	PRORAČ. POST.	NAZIV PRORAČUNSKE POSTAVKE	ZNESEK V EUR	ZNESEK V EUR	ZNESEK V EUR	ZR/ REB B	ZR/ VELJ.
	13081	***Investicijsko vzdrževanje cest***	**91.141**	**91.141**	**87.949**		
konto	420401	JP Petelinjek - Škovec	0	0	0		0
konto	420401	JP Tržišče - Polje	0	0	0		0
konto	420401	JP Bojnik	0	0	0		0
konto	420401	Obračališče pri šoli	0	0	0		0
konto	420401	Posodobitev javnih poti v KS	91.141	91.141	72.266	79	79
konto	420800	Študije o izvedljivosti projektov - Tržišče	0	0	0		0
konto	420401	Izgradnja pločnikov v KS	0	0	0		0
konto	420500	Invest. vzdr. - vzdrževanje nakategoriziranih cest	0	0	0		0
konto	402503	Invest. vzdr. - vzdrževanje nakategoriziranih cest	0	0	15.683		0

<u>OBRAZLOŽITEV ZR 2011:</u>

Sredstva so namenjena za posodobitev lokalnih cest v KS.

13029004 - Cestna razsvetljava (PPR)

<u>Vsebina</u> <u>podprograma:</u> upravljanje in tekoče vzdrževanje cestne razsvetljave, gradnja in investicijsko vzdrževanje cestne razsvetljave.

			REB B 2011	VELJAVNI 2011	ZR 2011	INDEX	INDEX
	PRORAČ. POST.	NAZIV PRORAČUNSKE POSTAVKE	ZNESEK V EUR	ZNESEK V EUR	ZNESEK V EUR	ZR/ REB B	ZR/ VELJ.
	13082	***Cestna razsvet. -novograd., rekonst.***	**0**	**0**	**5.000,02**		
konto	420401	Izgradnja JR	0	0	5.000,02	#DEL/0!	#DEL/0!

<u>OBRAZLOŽITEV ZR 2011:</u>
Sredstva so namenjena za izgradnjo javne razsvetljave na Kresinjem vrhu.

14 - GOSPODARSTVO (PPP)

1403 - PROMOCIJA SLOVENIJE, RAZVOJ TURIZMA IN GOSTINSTVA (GP)

14039002 - Spodbujanje razvoja gostinstva in turizma (PPR)

<u>Vsebina</u> <u>podprograma:</u> sofinanciranje programa turistične zveze in turističnih društev ter drugih turističnih organizacij (zavod za turizem, turistično informacijski centri), turističnih prireditev, delovanje turističnih vodičev, razvoj turistične infrastrukture (turistični znaki in kažipoti), investicije in investicijsko vzdrževanje turističnih znamenitosti, vodni promet v turistične namene, upravljanje in tekoče vzdrževanje, gradnja in vzdrževanje žičniških naprav za prevoz oseb.

			REB B 2011	REB B 2011	REB B 2011		INDEX
	PRORAČ. POST.	NAZIV PRORAČUNSKE POSTAVKE	ZNESEK V EUR	ZNESEK V EUR	ZNESEK V EUR		REB B 2011/REB A 2011
	14080	***Promocijske aktivnosti***	**0**	**0**	**0**		
konto	432300	Info table	0	0	0		#DEL/0!

<u>OBRAZLOŽITEV ZR 2011:</u>

16 - PROSTORSKO PLANIRANJE IN STANOVANJSKO KOMUNALNA DEJAVNOST (PPP)

1603 - KOMUNALNA DEJAVNOST (GP)

16039001 - Oskrba z vodo (PPR)

<u>Vsebina podprograma:</u> gradnja in vzdrževanje vodovodnih sistemov (vključno s hidrantno mrežo).

			REB B 2011	VELJAVNI 2011	ZR 2011	INDEX	INDEX
	PRORAČ. POST.	NAZIV PRORAČUNSKE POSTAVKE	ZNESEK V EUR	ZNESEK V EUR	ZNESEK V EUR	ZR/ REB B	ZR/ VELJ.
	16080	***Oskrba z vodo***	**3.000**	**3.000**	**1.042**		
konto	402599	Sredstva za vodovode in zavarovanje - KS Tržišče	3.000	3.000	1.042	35	35
konto	420401	Vodovod Vodale	0	0	0		#DEL/0!

<u>OBRAZLOŽITEV ZR 2011:</u>
Sredstva so namenjena za vzdrževanje vodovodov v KS ter zavarovanje premoženja KS.

16039002- Urejanje pokopališč in pogrebna dejavnost (PPR)

<u>Vsebina</u> <u>podprograma:</u> gradnja in vzdrževanje pokopališč in mrliških vežic, vzdrževanje socialnih grobov, stroški pogrebnega obreda (na primer: govor).

			REB B 2011	VELJAVNI 2011	ZR 2011	INDEX	INDEX
	PRORAČ. POST.	NAZIV PRORAČUNSKE POSTAVKE	ZNESEK V EUR	ZNESEK V EUR	ZNESEK V EUR	ZR/ REB B	ZR/ VELJ.
	16081	***Urejanje pokopališč in pogreb. dej.***	**800**	**800**	**3.651,31**		
konto	402500	Tekoče vzdrževanje pokopališča	500	500	3.104,04	621	621
konto	402503	Tekoče vzdrževanje mrliške vežice - KS Tržišče	300	300	547,27	182	182

<u>OBRAZLOŽITEV ZR 2011:</u>
Sredstva so namenjena za vzdrževnje pokopališča v KS Tržišče ter vzdrževanju MV.

18 - KULTURA, ŠPORT IN NEVLADNE ORGANIZACIJE (PPP)

1803 - PROGRAMI V KULTURI (GP)

18039003 - Ljubiteljska kultura (PPR)

<u>Vsebina</u> <u>podprograma:</u> sofinanciranje dejavnosti in programa sklada za ljubiteljske kulturne dejavnosti (revije, srečanja, poklicna gostovanja), sofinanciranje strokovne službe in organov zveze kulturnih društev, sofinanciranje programa zveze kulturnih društev, programi kulturnih društev, nagrade za kulturne dosežke.

			REB B 2011	VELJAVNI 2011	ZR 2011	INDEX	INDEX
	PRORAČ. POST.	NAZIV PRORAČUNSKE POSTAVKE	ZNESEK V EUR	ZNESEK V EUR	ZNESEK V EUR	ZR/ REB B	ZR/ VELJ.
	18082	***Ljubiteljska kultura***	**25.000**	**25.000**	**19.120,00**		
konto	412000	Transferi neprofitnim organizacijam	25.000	25.000	19.120,00	76	76

<u>OBRAZLOŽITEV ZR 2011:</u>
Sredstva so bila porabljena za dotacije društvom, ki delujejo v KS Tržišče in sicer na podlagi njihovih letnih programov.

18039004 - Mediji in avdiovizualna kultura (PPR)

<u>Vsebina podprograma:</u> lokalni časopis, lokalni radio, lokalna televizija, sofinanciranje glasil.

			REB B 2011	VELJAVNI 2011	ZR 2011	INDEX	INDEX
	PRORAČ. POST.	NAZIV PRORAČUNSKE POSTAVKE	ZNESEK V EUR	ZNESEK V EUR	ZNESEK V EUR	ZR/ REB B	ZR/ VELJ.
	18081	***Mediji in avdioviualna kultura***	**2.500**	**2.500**	**2.500,00**		
konto	402004	Krajevni list - KS Tržišče	2.500	2.500	2.500,00	100	100

<u>OBRAZLOŽITEV ZR 2011:</u>
Sredstva so namenjena za izdajo lokalnega časopisa.

18039005 - Drugi programi v kulturi (PPR)

<u>Vsebina</u> <u>podprograma:</u> upravljanje in tekoče vzdrževanje kulturnih objektov (kulturnih domov in centrov, spominskih sob in drugih kulturnih objektov), najemnine za kulturne objekte, nakup, gradnja in investicijsko vzdrževanje javnih kulturnih zavodov (knjižnice, muzeji, galerije, gledališča), nakup, gradnja in investicijsko vzdrževanje kulturnih domov in večnamenskih kulturnih centrov).

			REB B 2011	VELJAVNI 2011	ZR 2011	INDEX	INDEX
	PRORAČ. POST.	NAZIV PRORAČUNSKE POSTAVKE	ZNESEK V EUR	ZNESEK V EUR	ZNESEK V EUR	ZR/ REB B	ZR/ VELJ.
	18083	***Vzdrževanje večnamenskih domov***	**0**	**0**	**0**		
konto	420402	Obnova domov Tržišče in Telče	0	0	0	#DEL/0!	#DEL/0!

<u>OBRAZLOŽITEV ZR 2011:</u>
Sredstva so namenjena za obnovo večnamenskih dvoran v Tržišču in Telčah.

Predsednik KS
Janez Virant

Tržišče, februar 2012

MD5: a0bec1736d458f6629364bc8e553aaf9

IME UPORABNIKA: KS TRŽIŠČE ŠIFRA UPORABNIKA: * 84441
SEDEŽ UPORABNIKA: Tržišče 023, 8295 Tržišče MATIČNA ŠTEVILKA: 5029643000

BILANCA STANJA
na dan 31.12.2011

v EUR (brez centov)

ČLENITEV SKUPINE KONTOV	NAZIV SKUPINE KONTOV	Oznaka za AOP	ZNESEK - Tekoče leto	ZNESEK - Predhodno leto
1	2	3	4	5
	A) DOLGOROČNA SREDSTVA IN SREDSTVA V UPRAVLJANJU (001 = 002 - 003 + 004 - 005 + 006 - 007 + 008 + 009 + 010 + 011)	001	147.139	153.557
00	NEOPREDMETENA SREDSTVA IN DOLGOROČNE AKTIVNE ČASOVNE RAZMEJITVE	002	0	0
01	POPRAVEK VREDNOSTI NEOPREDMETENIH SREDSTEV	003	0	0
02	NEPREMIČNINE	004	188.132	188.132
03	POPRAVEK VREDNOSTI NEPREMIČNIN	005	46.154	41.436
04	OPREMA IN DRUGA OPREDMETENA OSNOVNA SREDSTVA	006	18.546	21.056
05	POPRAVEK VREDNOSTI OPREME IN DRUGIH OPREDMETENIH OSNOVNIH SREDSTEV	007	13.385	14.195
06	DOLGOROČNE FINANČNE NALOŽBE	008	0	0
07	DOLGOROČNO DANA POSOJILA IN DEPOZITI	009	0	0
08	DOLGOROČNE TERJATVE IZ POSLOVANJA	010	0	0
09	TERJATVE ZA SREDSTVA DANA V UPRAVLJANJE	011	0	0
	B) KRATKOROČNA SREDSTVA; RAZEN ZALOG IN AKTIVNE ČASOVNE RAZMEJITVE (012 = 013 + 014 + 015 + 016 + 017 + 018 + 019 + 020 + 021 + 022)	012	11.637	6.272
10	DENARNA SREDSTVA V BLAGAJNI IN TAKOJ UNOVČLJIVE VREDNOSTNICE	013	0	0
11	DOBROIMETJE PRI BANKAH IN DRUGIH FINANČNIH USTANOVAH	014	4.261	2.107
12	KRATKOROČNE TERJATVE DO KUPCEV	015	3.248	2.053
13	DANI PREDUJMI IN VARŠČINE	016	0	0
14	KRATKOROČNE TERJATVE DO UPORABNIKOV ENOTNEGA KONTNEGA NAČRTA	017	2	2
15	KRATKOROČNE FINANČNE NALOŽBE	018	0	0
16	KRATKOROČNE TERJATVE IZ FINANCIRANJA	019	0	0
17	DRUGE KRATKOROČNE TERJATVE	020	0	0
18	NEPLAČANI ODHODKI	021	4.126	2.110
19	AKTIVNE ČASOVNE RAZMEJITVE	022	0	0
	C) ZALOGE (023 = 024 + 025 + 026 + 027 + 028 + 029 + 030 + 031)	023	0	0
30	OBRAČUN NABAVE MATERIALA	024	0	0

31	ZALOGE MATERIALA	025	0	0
32	ZALOGE DROBNEGA INVENTARJA IN EMBALAŽE	026	0	0
33	NEDOKONČANA PROIZVODNJA IN STORITVE	027	0	0
34	PROIZVODI	028	0	0
35	OBRAČUN NABAVE BLAGA	029	0	0
36	ZALOGE BLAGA	030	0	0
37	DRUGE ZALOGE	031	0	0
	I. AKTIVA SKUPAJ (032 = 001 + 012 + 023)	032	158.776	159.829
99	AKTIVNI KONTI IZVENBILANČNE EVIDENCE	033	0	0
	D) KRATKOROČNE OBVEZNOSTI IN PASIVNE ČASOVNE RAZMEJITVE (034 = 035 + 036 + 037 + 038 + 039 + 040 + 041 + 042 + 043)	034	7.376	4.165
20	KRATKOROČNE OBVEZNOSTI ZA PREJETE PREDUJME IN VARŠČINE	035	0	0
21	KRATKOROČNE OBVEZNOSTI DO ZAPOSLENIH	036	0	0
22	KRATKOROČNE OBVEZNOSTI DO DOBAVITELJEV	037	4.126	2.107
23	DRUGE KRATKOROČNE OBVEZNOSTI IZ POSLOVANJA	038	0	0
24	KRATKOROČNE OBVEZNOSTI DO UPORABNIKOV ENOTNEGA KONTNEGA NAČRTA	039	0	3
25	KRATKOROČNE OBVEZNOSTI DO FINANCERJEV	040	0	0
26	KRATKOROČNE OBVEZNOSTI IZ FINANCIRANJA	041	0	0
28	NEPLAČANI PRIHODKI	042	3.250	2.055
29	PASIVNE ČASOVNE RAZMEJITVE	043	0	0
	E) LASTNI VIRI IN DOLGOROČNE OBVEZNOSTI (044 = 045 + 046 + 047 + 048 + 049 + 050 + 051 + 052 - 053 + 054 + 055 + 056 + 057 + 058 - 059)	044	151.400	155.664
90	SPLOŠNI SKLAD	045	149.246	155.559
91	REZERVNI SKLAD	046	0	0
92	DOLGOROČNE PASIVNE ČASOVNE RAZMEJITVE	047	0	0
93	DOLGOROČNE REZERVACIJE	048	0	0
940	SKLAD NAMENSKEGA PREMOŽENJA V JAVNIH SKLADIH	049	0	0
9410	SKLAD PREMOŽENJA V DRUGIH PRAVNIH OSEBAH JAVNEGA PRAVA, KI JE V NJIHOVI LASTI, ZA NEOPREDMETENA SREDSTVA IN OPREDMETENA OSNOVNA SREDSTVA	050	0	0
9411	SKLAD PREMOŽENJA V DRUGIH PRAVNIH OSEBAH JAVNEGA PRAVA, KI JE V NJIHOVI LASTI, ZA FINANČNE NALOŽBE	051	0	0
9412	PRESEŽEK PRIHODKOV NAD ODHODKI	052	0	0
9413	PRESEŽEK ODHODKOV NAD PRIHODKI	053	0	0
96	DOLGOROČNE FINANČNE OBVEZNOSTI	054	0	0
97	DRUGE DOLGOROČNE OBVEZNOSTI	055	0	0

980	OBVEZNOSTI ZA NEOPREDMETENA SREDSTVA IN OPREDMETENA OSNOVNA SREDSTVA	056	0	0
981	OBVEZNOSTI ZA DOLGOROČNE FINANČNE NALOŽBE	057	0	0
985	PRESEŽEK PRIHODKOV NAD ODHODKI	058	2.154	105
986	PRESEŽEK ODHODKOV NAD PRIHODKI	059	0	0
	I. PASIVA SKUPAJ (060 = 034 + 044)	060	158.776	159.829
99	PASIVNI KONTI IZVENBILANČNE EVIDENCE	061	0	0

Kraj in datum:	Oseba, odgovorna za sestavljanje bilance:	Odgovorna oseba:
Sevnica, 20.02.2012	**Ludvik Baloh**	**Janez Virant**

Obrazec je pripravljen na podlagi 28. člena zakona o računovodstvu (Uradni list RS, št. 23/99), PRILOGA 1 pravilnika o sestavljanju letnih poročil za proračun, proračunske uporabnike in druge osebe javnega prava.

* Podatek šifra uporabnika je obvezen podatek za vse tiste, ki so navedeni v pravilniku o določitvi neposrednih in posrednih uporabnikov državnega in občinskih proračunov (štiri mestna šifra proračunskega uporabnika + kontrolna številka)

MD5: a0bec1736d458f6629364bc8e553aaf9

datum in ura: 14.03.2012 16:28
uporabnik: STOPNICE10
telefon: 07-81-61222
IO: 209190168169257202184179204193178

KRAJEVNA SKUPNOST ZABUKOVJE
ZABUKOVJE 16D
8292 ZABUKOVJE

POSLOVNO POROČILO ZA LETO 2011

Sevnica, 20.02.2012

KAZALO

1. Zakonske podlage, ki pojasnjujejo delovno področje krajevne skupnosti: 1
2. Podatki o doseženih ciljih in rezultatih krajevne skupnosti: 2
3. Podatki iz bilance stanja: 3
4. Pojasnila odstopanj: 4

KRAJEVNA SKUPNOST ZABUKOVJE
ZABUKOVJE 16D
8292 ZABUKOVJE

POSLOVNO POROČILO ZA LETO 2011

Krajevna skupnost, kot ožji del občine sodi med neposredne uporabnike proračuna in je drugi uporabnik enotnega kontnega načrta.

Poslovno poročilo vsebuje podatke o doseženih ciljih in rezultatih neposrednega uporabnika (10. člen navodila), nekatere podatke iz bilance stanja(12. člen navodila) in pojasnila odstopanj.

1. Zakonske podlage, ki pojasnjujejo delovno področje krajevne skupnosti:

- Zakon o lokalni samoupravi (Uradni list RS, št. 72/93, 6/94- ODL.US, 45/94- ODL.US, 57/94, 14/95, 20/95- ODL.US, 9/96- ODL.US, 44/96- ODL.US, 26/97, 70/97, 10/98, 68/98- ODL.US, 74/98, 59/99- ODL.US, 70/00, 87/01-Z sam-1, 51/02, 108/03- ODL.US),
- Zakon o financiranju občin (Uradni list RS, št. 101/2007, ODL.US-I-24/07-57/2008, 94/2010-ZIU, 36/2011,
- Zakon o javnih financah (Uradni list RS, št. 124/2000, 79/2001, 30/2002, 56/2002-ZJU, 110/2002-ZDT-B, 127/2006-ZJZP, 14/2007-ZSPDPO, 109/2008, 49/2009, 38/2010-ZUKN, 107/2010, 11/2011-UPB4,
- Zakon o računovodstvu (Uradni list RS, št. 23/99, 30/02),
- Pravilnik o enotnem kontnem načrtu za proračun, proračunske uporabnike in druge osebe javnega prava (Uradni list RS, št. 54/02, 117/02, 58/03, 134/03, 34/04,75/04,117/04,117/05,138/06,120/07,124/08,112/09),
- Navodilo o pripravi zaključnega računa državnega in občinskega proračuna ter metodologija za pripravo proračuna o doseženih ciljih in rezultatih neposrednih in posrednik uporabnikov proračuna (Uradni list RS, št. 12/01,10/06,8/07,102/10),
- Pravilnik o sestavljanju letnih poročil za proračun, proračunske uporabnike in druge osebe javnega prava (Uradni list RS, št. 115/02, 21/03, 134/03 in 126/04,120/07,124/08,58/10,60/10-pop,104/10,104/11.),
- Pravilnik o razčlenjevanju in merjenju prihodkov in odhodkov (Uradni list RS, št. 134/03, 34/04,13/05,138/06,120/07,112/09,58/10),

- Proračunski priročnik za sestavo občinskih proračunov za leti 2011 in 2012 (Ljubljana: Ministrstvo za finance, 2010, str. 22, 24-25),
- Statut Občine Sevnica (Uradni list RS, št. 39/99, 91/00, 102/00, 65/03, 123/04),
- Odlok o rebalansu B proračuna občine Sevnica za leto 2011-Ur.l.85-2011
- Statut krajevne skupnosti.

2. Podatki o doseženih ciljih in rezultatih krajevne skupnosti:

2.1. Krajevna skupnost Zabukovje je v letu 2011 poslovala v skladu z veljavnim finančnim načrtom, ki ga je sprejel Svet krajevne skupnosti.

2.2. PRIHODKI IN ODHODKI:

2.2.1. OBRAZLOŽITEV PRIHODKOV:

Prihodke proračuna predstavljajo nedavčni prihodki v znesku 4.390,77 EUR-ov, in vključujejo: prihodke od obresti v znesku 4,77 EUR-ov, najem mrliške vežice v znesku 240,00 EUR-ov, prihodke od najema prostorov VNMO v znesku 220,00 EUR-ov, grobnine v znesku 3.885,00 EUR-ov ter druge nedavčne prihodke v znesku 41,00 EUR-ov.

V letu 2011 smo redno prejemali sredstva iz občinskega proračuna, tako da smo lahko tekoče poravnavali obveznosti. Skupni znesek prejetih sredstev iz občinskega proračuna za leto 2011 je bil 93.518,47 EUR-ov in sicer: za tekoče delovanje KS 9.678,00 EUR-ov, za investicije 44.971,47 EUR-ov, nadomestilo za uporabo stavbnega zemljišča 3.869,00 EUR-ov, ter javne poti v KS Zabukovje v znesku 35.000,00 EUR-ov .

2.2.2. OBRAZLOŽITEV ODHODKOV:

Za pisarniški, splošni material in storitve, reprezentanco in drugi splošni material in storitve je bilo porabljenih 647,47 EUR-ov, za energijo, vodo, komunalne storitve, telefon ter ogrevanje stavbe KS pa 7.249,67 EUR-ov.

Za upravljanje in tekoče vzdrževanje cest je bilo porabljenih 20.016,47 EUR-ov. Navedeni odhodki predstavljajo:urejanje JP-javna dela ter zimsko službo.

Drugi operativni odhodki v višini 3.812,72 EUR-ov predstavljajo: plačilo org. pooblaščenim za plačilni promet, plačilo honorarja, sejnine članom sveta KS ter izdatke za tekoče vzdrževanje in zavarovanje.

Na področju KS Zabukovje aktivno delujejo društva in ostale neprofitne organizacije (PGD Trnovec in Zabukovje, Aktiv kmečkih žena, idr.), katerim je KS s svojimi sredstvi pomagala pri njihovem delovanju in sicer v znesku 2.200,00 EUR-ov.

Investicijski odhodki v letu 2011 znašajo 50.713,88 EUR-ov.
Namenjeni so bili za nadaljevanje gradnje VNMO Zabukovje v znesku 3.152,16 EUR-ov, vzdrževanje javnih poti in rekonstrukcijo javnih poti na področju KS v znesku 47.311,72 EUR-ov ter rekonstrukciji ceste Rjavka-pod Pleševcem-Završnik v znesku 250,00 EUR-ov.

Pri investicijskih transferjih za požarno varnost smo porabili 12.000,00 EUR-ov in sicer za nakup gasilskega avtomobila 7.000,00 EUR ter ureditev toplotne fasade na GD Trnovec 5.000,00 EUR-ov.

V izkazu prihodkov in odhodkov drugih uporabnikov znaša znesek celotnih prihodkov za 97.909,24 EUR-ov, znesek celotnih odhodkov pa 96.640,21 EUR-ov.

Presežek prihodkov nad odhodki v višini 1.269,03 EUR-ov, bo povišal poslovni sklad.

3. Podatki iz bilance stanja:

Podatki iz bilance stanja na podlagi 12. člena navodila:

1.	Stanje sredstev računa na dan 31.12.2011	1.289,12
2.	Stanje terjatev dolgoročnih naložb in posojil na dan 31.12.2011	0
3.	Povečanje ali zmanjšanje lastnih osnovnih sredstev na dan,31.12.2011	2849,52
4.	Povečanje ali zmanjšanje terjatev za sred.dana v uprav.na dan,31.21.2011	0
5.	Stanje neplačanih terjatev iz preteklega leta na dan 31.12.2011	284,38
6.	Stanje neplačanih obveznosti iz preteklega leta na dan 31.12.2011	5.621,30

4. Pojasnila odstopanj:

V letu 2011 so bili planirani odhodki v višini 97.474,00 EUR-ov.
Realiziranih odhodkov je bilo 96.640,21 EUR-ov.

Prikaz odstopanja med finančnim načrtom in realizacijo:

		REB B 2011	Realizacija 2011	IND
PRORAČ. POSTAVKA	NAZIV PRORAČUNSKE POSTAVKE	ZNESEK V EUR	ZNESEK V EUR	R/RE
60090	***Administracija KS***	***2.700***	***647,47***	24
402000	Pisarniški material in storitve	700	308,75	44
402006	Oglaševanje	0	0,00	0
402010	Hrana, storitev menz in restavracij	2.000	338,72	17

		REB B 2011	Realizacija 2011	IND
PRORAČ. POSTAVKA	NAZIV PRORAČUNSKE POSTAVKE	ZNESEK V EUR	ZNESEK V EUR	R/RE
60091	***Energija in komunalne st.***	***5.800***	***7.249,67***	125
40220000	Električna energija	2.000	1661,89	83
402201	Poraba kuriv in stroški ogrevanja		2724,00	0
40220400	Odvoz odpadkov	2.300	1861,71	81
40220500	Telefon	1.500	1002,07	67

		REB B 2011	Realizacija 2011	IND
PRORAČ. POSTAVKA	NAZIV PRORAČUNSKE POSTAVKE	ZNESEK V EUR	ZNESEK V EUR	R/RE
60092	***Drugi operativni odhodki***	***7.150***	***3.812,72***	53
402930	Plačilo storitev org. poobl. za plačilni promet	50	23,20	46
40290100	Plačila honorarjev	3.500	3.150,94	90
40290507	Sejnine	1.700	0,00	0
402300	Goriva in maziva za prevozna sredstva	400	51,91	13
40259902	Drugi izdatki za tekoče vzdrževanje in zavarovanje	1.500	586,67	39

		REB B 2011	Realizacija 2011	IND
PRORAČ. POSTAVKA	NAZIV PRORAČUNSKE POSTAVKE	ZNESEK V EUR	ZNESEK V EUR	R/RE
13090	***Upravljanje in tekoč. vzdr. cest***	***23.000***	***20.016,47***	87
40250351	Zimska služba	18.000	14.862,44	83
40250310	Urejanje javnih površin-javna dela	5.000	5.154,03	103

PRORAČ. POSTAVKA	NAZIV PRORAČUNSKE POSTAVKE	REB B 2011 ZNESEK V EUR	Realizacija 2011 ZNESEK V EUR	IND R/RE
13092	***Cest.razsvetlj.-novogr.,rekonst.***	***0***	***0***	***0***
42040281	Javna razsvetljava Zabukovje	0	0,00	***0***

PRORAČ. POSTAVKA	NAZIV PRORAČUNSKE POSTAVKE	REB B 2011 ZNESEK V EUR	Realizacija 2011 ZNESEK V EUR	IND R/RE
13091	***Invest. vdrž. in grad. cest***	***45.824***	***47.561,72***	104
42050030	Vzdrževanje javnih poti	45.824	47.311,72	103
42050094	Rekons.ceste -Lovski dom-Trebež	0		0
42050095	Rekons.ceste Rjavka-pod Pleševcem-Završnik	0	250,00	0
42040268	Rekons.ceste -Laze -Podbukovje	0	0,00	0

PRORAČ. POSTAVKA	NAZIV PRORAČUNSKE POSTAVKE	REB B 2011 ZNESEK V EUR	Realizacija 2011 ZNESEK V EUR	IND R/RE
16090	***Oskrba z vodo***	***0***	***0***	0
42050016	Vodovodni sistemi	0	0,00	0

PRORAČ. POSTAVKA	NAZIV PRORAČUNSKE POSTAVKE	REB B 2011 ZNESEK V EUR	Realizacija 2011 ZNESEK V EUR	IND R/RE
18090	***Ljubiteljska kultura***	***1.000***	***2.200***	220
41200099	Transferi neprofitnim organizacijam	1000	2.200,00	220

PRORAČ. POSTAVKA	NAZIV PRORAČUNSKE POSTAVKE	REB B 2011 ZNESEK V EUR	Realizacija 2011 ZNESEK V EUR	IND R/RE
18091	***Vzdrževanje večnamenskih domov***	***0***	***3.152,16***	0
42040165	Večnamenski dom Zabukovje - občina	0	0	0
42040166	Večnamenski dom Zabukovje	0	3.152,16	0

PRORAČ. POSTAVKA	NAZIV PRORAČUNSKE POSTAVKE	REB B 2011 ZNESEK V EUR	Realizacija 2011 ZNESEK V EUR	IND R/RE
14090	***Promocijske aktivnosti***	***0***	***0***	0
43230022	Info tabla	0	0,00	0

PRORAČ. POSTAVKA	NAZIV PRORAČUNSKE POSTAVKE	REB B 2011 ZNESEK V EUR	Realizacija 2011 ZNESEK V EUR	IND R/RE
70001	***Invest.trans.za pož.varn.***	***12.000***	***12.000***	100
43150002	Trans.za nakup opreme	12.000	12.000,00	100

Sevnica, 25.02.2011

Pripravil:
Ludvik Baloh

Predsednik sveta KS Zabukovje
Jože Baumkirher

KRAJEVNA SKUPNOST ZABUKOVJE
ZABUKOVJE 16D
8292 ZABUKOVJE

RAČUNOVODSKO POJASNILO K BILANCI STANJA, IZKAZU PRIHODKOV IN ODHODKOV TER PRILOGAM K IZKAZU

V bilanci stanja so izkazane nepremičnine v izgradnji 31.12.2011 v višini 383.825,58 EUR-ov.

Nabavna vrednost opreme in drobnega inventarja na dan 31.12.2011 v znesku 3.961,94 EUR-ov , popravki vrednosti pa 3.135,68 EUR-ov.

Stanje na računu pri Banki Slovenije na dan 31.12.2010 je bilo 1.289,12 EUR-ov.

Na dan 31.12.2011 je bilo odprtih za 5.621,30 EUR-ov obveznosti do dobaviteljev. Obveznost zapadejo v plačilo v letu 2011 in so prikazane na kontu 180 – neplačani odhodki.

Terjatve do kupcev, ki izvirajo predvsem iz grobnin, imajo stanje na dan, 31.12.2011 284,38 EUR-ov., izvirajo pa iz neplačanih grobnin ter izstavljenih računov za uporabo MV v letu 2011.

Terjatev za obresti v sistemu EZR pa znašajo na dan, 31.12.2011 znašajo 0,92 EUR-ov.

Presežek prihodkov nad odhodki v višini 1.269,03 EUR-ov, bo povišal poslovni sklad.

Za pisarniški, splošni material in storitve, reprezentanco in drugi splošni material in storitve je bilo porabljenih 647,47 EUR-ov, za energijo, vodo, komunalne storitve, telefon ter ogrevanje stavbe KS pa 7.249,67 EUR-ov.

Za upravljanje in tekoče vzdrževanje cest je bilo porabljenih 20.016,47 EUR-ov. Navedeni odhodki predstavljajo:urejanje JP-javna dela ter zimsko službo.

Drugi operativni odhodki v višini 3.812,72 EUR-ov predstavljajo: plačilo org. pooblaščenim za plačilni promet, plačilo honorarja, sejnine članom sveta KS ter izdatke za tekoče vzdrževanje in zavarovanje.

Na področju KS Zabukovje aktivno delujejo društva in ostale neprofitne organizacije (PGD Trnovec in Zabukovje, Aktiv kmečkih žena, idr.), katerim je KS s svojimi sredstvi pomagala pri njihovem delovanju in sicer v znesku 2.200,00 EUR-ov.

Investicijski odhodki v letu 2011 znašajo 50.713,88 EUR-ov.
Namenjeni so bili za nadaljevanje gradnje VNMO Zabukovje v znesku 3.152,16 EUR-ov, vzdrževanje javnih poti na področju KS v znesku 47.311,72 EUR-ov ter rekonstrukciji ceste Rjavka-pod Pleševcem-Završnik v znesku 250,00 EUR-ov.

Pri investicijskih transferjih za požarno varnost smo porabili 12.000,00 EUR-ov in sicer za nakup gasilskega avtomobila 7.000,00 EUR ter ureditev toplotne fasade na GD Trnovec 5.000,00 EUR-ov.

V izkazu prihodkov in odhodkov drugih uporabnikov znaša znesek celotnih prihodkov za 97.909,24 EUR-ov, znesek celotnih odhodkov pa 96.640,21 EUR-ov.

Presežek prihodkov nad odhodki v višini 1.269,03 EUR-ov, bo povišal poslovni sklad.

Vsi podatki o prihodkih in odhodkih tekočega leta so vključeni v proračun občine.

Sevnica, 25.02.2011

Pripravil:
Ludvik Baloh

Predsednik sveta KS Zabukovje
Jože Baumkirher

OBČINA SEVNICA
Krajevna skupnost Zabukovje
Zabukovje 16d
8292 ZABUKOVJE

ZR-2011

			REB B 2010	Veljavni	Realizacija	INDEX	INDEKS	INDEX
			ZNESEK V EUR	ZNESEK V EUR	ZNESEK V EUR	PREDLOG 2011/REB B 2010	PREDLOG 2012/REB B 2010	PREDLOG 2012/PREDLOG 2011
		SKUPAJ PRIHODKI	**97.474**	**97.474**	**97.909,24**	100	100	100
konto	**71**	**NEDAVČNI PRIHODKI**	**3.956**	**3.956**	**4.390,77**	100	111	111
konto	710	Udeležba na dobičku in dohod.od premož.	**386**	**386**	**464,77**	100	120	120
konto	7102	Prihodki od obresti	92	92	4,77	100	5	5
konto	7103	PRIHODKI OD PREMOŽENJA						
konto	7103	Najem mrliške vežice	294	294	240,00	100	82	82
konto	7103	Prihodki od drugih najemnin-VNMO	0	0	220,00	0	0	0
konto	713	**PRIHODKI OD PRODAJE BLAGA IN STORITEV**	**3.570**	**3.570**	**3.926,00**	100	110	110
konto	7130	Prihodki od prodaje blaga in storitev			41,00			
konto		grobnina	3.570	3.570	3.885,00	100	109	109
konto	714	DRUGI NEDAVČNI PRIHODKI	**0**	**0**	**0,00**	0	0	0
konto	7141	Prispevki krajanov za investicije	0	0	0,00	0	0	0
konto	73010101	Donacije	0	0	0,00	0	0	0
konto	**74**	**TRANSFERNI PRIHODKI**	**93.518**	**93.518**	**93.518,47**	100	100	100
konto	7401	Prejeta sredstva iz prorač.lokalnih skupnosti	**93.518**	**93.518**	**93.518,47**	100	100	100
konto	**740100**	Prejeta sredstva za tekoče delovanje KS	**9.678**	**9.678**	**9.678,00**	100	100	100
konto	740100	prejeta sredstva za tekoče delovanje KS	9.678	9.678	9.678,00	100	100	100
konto	0	Dot.za inv.odhodke med letom						
konto	**740101**	**Prejeta sredstva iz lok.skupnosti za investicije**	**83.840**	**83.840**	**83.840,47**	100	100	100
konto	0	Prenakazilo nad.za uporabo stavb.zemlj.	3.869	3.869	3.869,00	100	100	100
konto	740102	Dotacija za investicije	44.971	44.971	44.971,47	100	100	100
konto	0	Večnamenski dom Zabukovje	0	0	0,00	0	0	0
konto	0	JP Ostrožnik- Goloba	0	0	0,00	0	0	0
konto	0	JP Trnovec-Sv.Jurij	0	0	0,00	0	0	0
konto	0	JP v KS Zabukovje	35.000	35.000	35.000,00	100	100	0

Obrazložitev:

Prihodki na skupini kontov 710, predstavljajo prihodke od obresti od sredstev na vpogled.

Prihodki na skupini kontov 713, predstavljajo prihodke od najemnine MV ter grobnina.

Prihodki na skupini kontov 714, predstavljajo prihodke od prispevkov občanov za razne investicije (asfaltacija, priklop na cesto) .

Transferni prihodki na skupini 74,so prihodki s strani občine za tekoče delovanje, za investicije ter nakazilo nadomestila za uporabo stavbnega zemljišča.

Namenska sredstva s strani občine so bila dana za ureditev javnih poti v KS Zabukovje.

Zabukovje, februar 2012

Predsednik KS
Jože Baumkirher

5009 KS ZABUKOVJE

skupaj:	**97.474**	**97.474**	**96.640,21**

06 - LOKALNA SAMOUPRAVA (PPP)

0603 - DEJAVNOST OBČINSKE UPRAVE (GP)

06039001 - Administracija občinske uprave (PPR)

<u>Vsebina podprograma:</u> plače zaposlenih v občinski upravi, sredstva za odpravo nesorazmerij med osnovnimi

			REB B 2011	VELJAVNI 2011	Realizacija	INDEX	INDEX
	PRORAČ. POST.	**NAZIV PRORAČUNSKE POSTAVKE**	**ZNESEK V EUR**	**ZNESEK V EUR**	**ZNESEK V EUR**	**ZR/ REB B**	**ZR/ VELJ.**
	60090	***Administracija KS***	**2.700**	**2.700**	**647,47**		
konto	402000	Pisarniški material in storitve	700	700	308,75	44	44
konto	402006	Oglaševanje	0	0	0,00	#DEL/0!	#DEL/0!
konto	402010	Hrana, storitev menz in restavracij	2.000	2.000	338,72	17	17

<u>OBRAZLOŽITEV REB A 2011:</u>
Pisarniški material in storitve predstavljajo načrtovane stroški nabave kuvert, papirja idr.materiala za potrebe tajniških opravil. Hrana, storitev menz in restavracij predstavljajo načrtovane stroške pogostitev pri raznih prireditvah .

			REB B 2011	VELJAVNI 2011	ZR 2011	INDEX	INDEX
	PRORAČ. POST.	**NAZIV PRORAČUNSKE POSTAVKE**	**ZNESEK V EUR**	**ZNESEK V EUR**	**ZNESEK V EUR**	**ZR/ REB B**	**ZR/ VELJ.**
	60091	***Energija in komunalne st.***	**5.800**	**5.800**	**7.249,67**		
konto	402200	Električna energija	2.000	2.000	1.661,89	83	83
konto	402201	Poraba kuriv in stroški ogrevanja	0	0	1.002,07	0	0
konto	402204	Odvoz odpadkov	2.300	2.300	2.724,00	118	118
konto	402205	Telefon	1.500	1.500	1.861,71	124	124

<u>OBRAZLOŽITEV REB A 2011:</u>
Električna energija, odvoz odpadkov ter telefon so stroški KS, za odvoz smeti iz dveh pokopališč, električna energija pa se poravnava za PGD Zabukovje, PGD Trnovec, VNMO in za MV ter pokopališče Zabukovje .

			REB B 2011	VELJAVNI 2011	ZR 2011	INDEX	INDEX
	PRORAČ. POST.	**NAZIV PRORAČUNSKE POSTAVKE**	**ZNESEK V EUR**	**ZNESEK V EUR**	**ZNESEK V EUR**	**ZR/ REB B**	**ZR/ VELJ.**
	60092	***Drugi operativni odhodki***	**7.150**	**7.150**	**3.812,72**		
konto	402930	Plačilo storitev org. poobl. za plačilni promet	50	50	23,20	46	46
konto	402901	Plačila honorarjev	3.500	3.500	3.150,94	90	90
konto	402905	Sejnine	1.700	1.700	0,00	0	0
konto	402300	Goriva in maziva za prevozna sredstva	400	400	51,91	13	13
konto	402599	Drugi izdatki za tekoče vzdrževanje in zavarovanje	1.500	1.500	586,67	39	39

<u>OBRAZLOŽITEV REB A 2011:</u>
Plačilo storitev UJP predstavlja strošek prometa na TR vodenega na UJP. Plačilo honorarjev je strošek plačila honorarja

07 - OBRAMBA IN UKREPI OB IZREDNIH DOGODKIH (PPP)

0703 - VARSTVO PRED NARAVNIMI IN DRUGIMI NESREČAMI (GP)

07039002 - Delovanje sistema za zaščito, reševanje in pomoč (PPR)

<u>Vsebina podprograma:</u> stroški operativnega delovanja organov, enot in služb civilne zaščite, stroški operativnega delovanja društev in drugih organizacij, stroški dejavnost poklicnih gasilskih enot, dejavnosti gasilskih društev in občinskih gasilskih zvez, investicijsko vzdrževanje gasilskih domov, gasilskih vozil in gasilske opreme (financirane tudi s požarno takso), investicije v gasilske domove, gasilska vozila in opremo.

			REB B 2011	VELJAVNI 2011	ZR 2011	INDEX	INDEX
	PRORAČ. POSTAVKA	NAZIV PRORAČUNSKE POSTAVKE	ZNESEK V EUR	ZNESEK V EUR	ZNESEK V EUR	ZR/ REB B	ZR/ VELJ.
	70001	***INVEST. TRANSF. ZA POŽARNO VARNOST***	**12.000**	**12.000**	**12.000**		
konto	431500	TRANSFERI ZA NAKUP OPREME	12.000	12.000	12.000	100	100

OBRAZLOŽITEV REB A 2011:

TRANSFERI ZA NAKUP OPREME

Sredstva bodo namenjena sofinanciranju nakupa gasilskega avtomobila.

13 - PROMET, PROMETNA INFRASTRUKTURA IN KOMUNIKACIJE (PPP)

1302 - CESTNI PROMET IN INFRASTRUKTURA (GP)

13029001 - Upravljanje in tekoče vzdrževanje občinskih cest (PPR)

Vsebina podprograma: upravljanje in tekoče vzdrževanje lokalnih cest (letno in zimsko), upravljanje in tekoče vzdrževanje javnih poti (letno in zimsko), upravljanje in tekoče vzdrževanje cestne infrastrukture (pločniki, kolesarske poti, mostovi, varovalne ograje, ovire za umirjanje prometa - grbine).

			REB B 2011	VELJAVNI 2011	ZR 2011	INDEX	INDEX
	PRORAČ. POST.	NAZIV PRORAČUNSKE POSTAVKE	ZNESEK V EUR	ZNESEK V EUR	ZNESEK V EUR	ZR/ REB B	ZR/ VELJ.
	13090	***Upravljanje in tekoč. vzdr. cest***	**23.000**	**23.000**	**20.016**		
konto	402503	Zimska služba	18.000	18.000	14.862	83	83
konto	402503	Urejanje javnih površin -javna dela	5.000	5.000	5.154	103	103

OBRAZLOŽITEV REB A 2011:

Finančna sredstva so se porabila za pluženje snega in posipavanje cest na področju KS v zimskem času.

13029004 - Cestna razsvetljava (PPR)

Vsebina podprograma: upravljanje in tekoče vzdrževanje cestne razsvetljave, gradnja in investicijsko vzdrževanje cestne razsvetljave.

			REB B 2011	REB B 2011	REB B 2011		INDEX
	PRORAČ. POST.	NAZIV PRORAČUNSKE POSTAVKE	ZNESEK V EUR	ZNESEK V EUR	ZNESEK V EUR		REB B 2011/REB A 2011
	13092	***Cestna razsvetljava-novograd., rekonst.***	**0**	**0**	**0**		
konto	420402	Javna razsvetljava Zabukovje	0	0	0		#DEL/0!

OBRAZLOŽITEV REB A 2011:

13029002 - Investicijsko vzdrževanje in gradnja občinskih cest (PPR)

Vsebina podprograma: gradnja in investicijsko vzdrževanje lokalnih cest, gradnja in investicijsko vzdrževanje javnih poti, gradnja in investicijsko vzdrževanje cestne infrastrukture (pločniki, kolesarske poti, mostovi, varovalne ograje, ovire za umirjanje prometa - grbine).

			REB B 2011	VELJAVNI 2011	ZR 2011	INDEX	INDEX
	PRORAČ. POST.	NAZIV PRORAČUNSKE POSTAVKE	ZNESEK V EUR	ZNESEK V EUR	ZNESEK V EUR	ZR/ REB B	ZR/ VELJ.
	13091	***Invest. vdrž. in grad. cest***	**45.824**	**45.824**	**47.561,72**		
konto	420401	JP do Goloba - KS Zabukovje	0	0	0,00		#DEL/0!
konto	402503	Urejanje javnih površin - javna dela	0	0	0,00		#DEL/0!
konto	420500	Vzdrževanje JP	45.824	45.824	47.311,72	103	103
konto	420500	Rekons. ceste Dol - Ostrožnik - KS Zabukovje	0	0	0,00	#DEL/0!	#DEL/0!
konto	420500	Rekons. ceste Lovski dom - Trebeže	0	0	0,00	#DEL/0!	#DEL/0!
konto	420401	JP Trnovec - SV. Jurij	0	0	0,00		#DEL/0!
konto	420401	JP Zabukovje - Bukovje	0	0	0,00		#DEL/0!
konto	420401	Cesta Meniški vrh	0	0	0,00		#DEL/0!
konto	420402	Rek.ceste Rjavka-pod Pleševcem-Zav.	0	0	250,00		#DEL/0!

OBRAZLOŽITEV REB A 2011:

Sredstva so namenjena za vzdrževanje JP v KS ter rekonstrukcijo ceste Lovski dom-Trebeže.

14 - GOSPODARSTVO (PPP)

14039002 - Spodbujanje razvoja gostinstva in turizma (PPR)

Vsebina podprograma: sofinanciranje programa turistične zveze in turističnih društev ter drugih turističnih organizacij (zavod za turizem, turistično informacijski centri), turističnih prireditev, delovanje turističnih vodičev, razvoj turistične infrastrukture (turistični znaki in kažipoti), investicije in investicijsko vzdrževanje turističnih znamenitosti, vodni promet v turistične namene, upravljanje in tekoče vzdrževanje, gradnja in vzdrževanje žičniških naprav za prevoz oseb.

			REB B 2011	REB B 2011	REB B 2011		INDEX
	PRORAČ. POST.	NAZIV PRORAČUNSKE POSTAVKE	ZNESEK V EUR	ZNESEK V EUR	ZNESEK V EUR		REB B 2011/REB A 2011
	14090	***Promocijske aktivnosti***	**0**	**0**	**0**		
konto	432300	Info table	0	0	0		#DEL/0!

OBRAZLOŽITEV REB A 2011:

16 - PROSTORSKO PLANIRANJE IN STANOVANJSKO KOMUNALNA DEJAVNOST (PPP)

1603 - KOMUNALNA DEJAVNOST (GP)

16039001 - Oskrba z vodo (PPR)

Vsebina podprograma: gradnja in vzdrževanje vodovodnih sistemov (vključno s hidrantno mrežo).

			REB B 2011	REB B 2011	REB B 2011		INDEX
	PRORAČ. POST.	NAZIV PRORAČUNSKE POSTAVKE	ZNESEK V EUR	ZNESEK V EUR	ZNESEK V EUR		REB B 2011/REB A 2011
	16090	***Oskrba z vodo***	**0**	**0**	**0**		
konto	420500	Vodovod Podvrh - KS Zabukovje	0	0	0		#DEL/0!
konto	420500	Vodovodni sistemi	0	0	0		#DEL/0!

OBRAZLOŽITEV REB A 2011:

18 - KULTURA, ŠPORT IN NEVLADNE ORGANIZACIJE (PPP)

1803 - PROGRAMI V KULTURI (GP)

18039003 - Ljubiteljska kultura (PPR)

<u>Vsebina podprograma:</u> sofinanciranje dejavnosti in programa sklada za ljubiteljske kulturne dejavnosti (revije, srečanja, poklicna gostovanja), sofinanciranje strokovne službe in organov zveze kulturnih društev, sofinanciranje programa zveze kulturnih društev, programi kulturnih društev, nagrade za kulturne dosežke.

			REB B 2011	VELJAVNI 2011	ZR 2011	INDEX	INDEX
	PRORAČ. POST.	NAZIV PRORAČUNSKE POSTAVKE	ZNESEK V EUR	ZNESEK V EUR	ZNESEK V EUR	ZR/ REB B	ZR/ VELJ.
	18090	***Ljubiteljska kultura***	**1.000**	**1.000**	**2.200**		
konto	412000	Transferi neprofitnim organizacijam	1.000	1.000	2.200	220	220

<u>OBRAZLOŽITEV REB A 2011:</u>

Postavka predstavlja predvidena sredstva za pomoč neprofitnim organizacijam v KS v skladu z njihovimi letnimi programi.

18039005 - Drugi programi v kulturi (PPR)

<u>Vsebina podprograma:</u> upravljanje in tekoče vzdrževanje kulturnih objektov (kulturnih domov in centrov, spominskih sob in drugih kulturnih objektov), najemnine za kulturne objekte, nakup, gradnja in investicijsko vzdrževanje javnih kulturnih zavodov (knjižnice, muzeji, galerije, gledališča), nakup, gradnja in investicijsko vzdrževanje kulturnih domov in večnamenskih kulturnih centrov).

			REB B 2011	REB B 2011	REB B 2011		INDEX
	PRORAČ. POST.	NAZIV PRORAČUNSKE POSTAVKE	ZNESEK V EUR	ZNESEK V EUR	ZNESEK V EUR		REB B 2011/REB A 2011
	18091	***Vzdrževanje večnamenskih domov***	**0**	**0**	**3.152**		
konto	420401	Večnamenski dom Zabukovje - občina	0	0	0		#DEL/0!
konto	432000	Investicijski transferi občini					#DEL/0!
konto	420401	Večnamenski dom Zabukovje	0	0	3.152		#DEL/0!

<u>OBRAZLOŽITEV REB A 2011:</u>

Predsednik KS
Jože Baumkirher

Zabukovje, februar 2012

MD5: f2bc9ef6da0cb75f7c4fa5fdf361acd0

IME UPORABNIKA:	KS ZABUKOVJE	ŠIFRA UPORABNIKA: *	84450
SEDEŽ UPORABNIKA:	ZABUKOVJE NAD SEVNICO 016 D, ZABUKOVJE NAD SEVNICO, 8292 Zabukovje	MATIČNA ŠTEVILKA:	5020808000

BILANCA STANJA
na dan 31.12.2011

v EUR (brez centov)

ČLENITEV SKUPINE KONTOV	NAZIV SKUPINE KONTOV	Oznaka za AOP	ZNESEK - Tekoče leto	ZNESEK - Predhodno leto
1	2	3	4	5
	A) DOLGOROČNA SREDSTVA IN SREDSTVA V UPRAVLJANJU (001 = 002 - 003 + 004 - 005 + 006 - 007 + 008 + 009 + 010 + 011)	001	384.652	381.802
00	NEOPREDMETENA SREDSTVA IN DOLGOROČNE AKTIVNE ČASOVNE RAZMEJITVE	002	0	0
01	POPRAVEK VREDNOSTI NEOPREDMETENIH SREDSTEV	003	0	0
02	NEPREMIČNINE	004	383.826	380.673
03	POPRAVEK VREDNOSTI NEPREMIČNIN	005	0	0
04	OPREMA IN DRUGA OPREDMETENA OSNOVNA SREDSTVA	006	3.962	3.632
05	POPRAVEK VREDNOSTI OPREME IN DRUGIH OPREDMETENIH OSNOVNIH SREDSTEV	007	3.136	2.503
06	DOLGOROČNE FINANČNE NALOŽBE	008	0	0
07	DOLGOROČNO DANA POSOJILA IN DEPOZITI	009	0	0
08	DOLGOROČNE TERJATVE IZ POSLOVANJA	010	0	0
09	TERJATVE ZA SREDSTVA DANA V UPRAVLJANJE	011	0	0
	B) KRATKOROČNA SREDSTVA; RAZEN ZALOG IN AKTIVNE ČASOVNE RAZMEJITVE (012 = 013 + 014 + 015 + 016 + 017 + 018 + 019 + 020 + 021 + 022)	012	7.195	21.331
10	DENARNA SREDSTVA V BLAGAJNI IN TAKOJ UNOVČLJIVE VREDNOSTNICE	013	0	0
11	DOBROIMETJE PRI BANKAH IN DRUGIH FINANČNIH USTANOVAH	014	1.289	20
12	KRATKOROČNE TERJATVE DO KUPCEV	015	284	166
13	DANI PREDUJMI IN VARŠČINE	016	0	0
14	KRATKOROČNE TERJATVE DO UPORABNIKOV ENOTNEGA KONTNEGA NAČRTA	017	1	0
15	KRATKOROČNE FINANČNE NALOŽBE	018	0	0
16	KRATKOROČNE TERJATVE IZ FINANCIRANJA	019	0	0
17	DRUGE KRATKOROČNE TERJATVE	020	0	0
18	NEPLAČANI ODHODKI	021	5.621	21.145
19	AKTIVNE ČASOVNE RAZMEJITVE	022	0	0
	C) ZALOGE (023 = 024 + 025 + 026 + 027 + 028 + 029 + 030 + 031)	023	0	0

30	OBRAČUN NABAVE MATERIALA	024	0	0
31	ZALOGE MATERIALA	025	0	0
32	ZALOGE DROBNEGA INVENTARJA IN EMBALAŽE	026	0	0
33	NEDOKONČANA PROIZVODNJA IN STORITVE	027	0	0
34	PROIZVODI	028	0	0
35	OBRAČUN NABAVE BLAGA	029	0	0
36	ZALOGE BLAGA	030	0	0
37	DRUGE ZALOGE	031	0	0
	I. AKTIVA SKUPAJ (032 = 001 + 012 + 023)	032	391.847	403.133
99	AKTIVNI KONTI IZVENBILANČNE EVIDENCE	033	0	0
	D) KRATKOROČNE OBVEZNOSTI IN PASIVNE ČASOVNE RAZMEJITVE (034 = 035 + 036 + 037 + 038 + 039 + 040 + 041 + 042 + 043)	034	5.896	21.300
20	KRATKOROČNE OBVEZNOSTI ZA PREJETE PREDUJME IN VARŠČINE	035	0	0
21	KRATKOROČNE OBVEZNOSTI DO ZAPOSLENIH	036	0	0
22	KRATKOROČNE OBVEZNOSTI DO DOBAVITELJEV	037	5.621	21.144
23	DRUGE KRATKOROČNE OBVEZNOSTI IZ POSLOVANJA	038	0	0
24	KRATKOROČNE OBVEZNOSTI DO UPORABNIKOV ENOTNEGA KONTNEGA NAČRTA	039	0	1
25	KRATKOROČNE OBVEZNOSTI DO FINANCERJEV	040	0	0
26	KRATKOROČNE OBVEZNOSTI IZ FINANCIRANJA	041	0	0
28	NEPLAČANI PRIHODKI	042	275	155
29	PASIVNE ČASOVNE RAZMEJITVE	043	0	0
	E) LASTNI VIRI IN DOLGOROČNE OBVEZNOSTI (044 = 045 + 046 + 047 + 048 + 049 + 050 + 051 + 052 - 053 + 054 + 055 + 056 + 057 + 058 - 059)	044	385.951	381.833
90	SPLOŠNI SKLAD	045	384.682	383.499
91	REZERVNI SKLAD	046	0	0
92	DOLGOROČNE PASIVNE ČASOVNE RAZMEJITVE	047	0	0
93	DOLGOROČNE REZERVACIJE	048	0	0
940	SKLAD NAMENSKEGA PREMOŽENJA V JAVNIH SKLADIH	049	0	0
9410	SKLAD PREMOŽENJA V DRUGIH PRAVNIH OSEBAH JAVNEGA PRAVA, KI JE V NJIHOVI LASTI, ZA NEOPREDMETENA SREDSTVA IN OPREDMETENA OSNOVNA SREDSTVA	050	0	0
9411	SKLAD PREMOŽENJA V DRUGIH PRAVNIH OSEBAH JAVNEGA PRAVA, KI JE V NJIHOVI LASTI, ZA FINANČNE NALOŽBE	051	0	0
9412	PRESEŽEK PRIHODKOV NAD ODHODKI	052	0	0
9413	PRESEŽEK ODHODKOV NAD PRIHODKI	053	0	0
96	DOLGOROČNE FINANČNE OBVEZNOSTI	054	0	0

97	DRUGE DOLGOROČNE OBVEZNOSTI	055	0	0
980	OBVEZNOSTI ZA NEOPREDMETENA SREDSTVA IN OPREDMETENA OSNOVNA SREDSTVA	056	0	0
981	OBVEZNOSTI ZA DOLGOROČNE FINANČNE NALOŽBE	057	0	0
985	PRESEŽEK PRIHODKOV NAD ODHODKI	058	1.269	0
986	PRESEŽEK ODHODKOV NAD PRIHODKI	059	0	1.666
	I. PASIVA SKUPAJ (060 = 034 + 044)	060	391.847	403.133
99	PASIVNI KONTI IZVENBILANČNE EVIDENCE	061	0	0

Kraj in datum:	Oseba, odgovorna za sestavljanje bilance:	Odgovorna oseba:
Sevnica, 24.01.2012	**Ludvik Baloh**	**Jože Baumkirher**

Obrazec je pripravljen na podlagi 28. člena zakona o računovodstvu (Uradni list RS, št. 23/99), PRILOGA 1 pravilnika o sestavljanju letnih poročil za proračun, proračunske uporabnike in druge osebe javnega prava.

* Podatek šifra uporabnika je obvezen podatek za vse tiste, ki so navedeni v pravilniku o določitvi neposrednih in posrednih uporabnikov državnega in občinskih proračunov (štiri mestna šifra proračunskega uporabnika + kontrolna številka)

MD5: f2bc9ef6da0cb75f7c4fa5fdf361acd0

datum in ura: 14.03.2012 16:26
uporabnik: STOPNICE10
telefon: 07-81-61-222
IO: 20919016816925720218417920419317 8

5.5 OBRAZLOŽITEV NAČRTA RAZVOJNIH PROGRAMOV

OBRAZLOŽITEV IZVAJANJA NAČRTA RAZVOJNIH PROGRAMOV ZA LETO 2011

UVOD

Načrt razvojnih programov predstavlja tretji del proračunske dokumentacije in odraža politiko občine na področju investicijskih izdatkov občine in državnih pomoči za naslednja štiri leta oziroma do zaključka projekta. Načrt razvojnih programov predstavlja razvojne naložbe in projekte v občini. S tem dokumentom je v proračunsko načrtovanje vnesena dolgoročna komponenta.

V načrtu razvojnih programov so izkazani načrtovani izdatki proračuna za investicije in državne pomoči v prihodnjih štirih letih, ki so prikazani po :

- *proračunskih uporabnikih,*
- *posameznih projektih ali programih neposrednih uporabnikov,*
- *letih, v katerih bodo izdatki za projekte ali programe bremenili proračun v prihodnjih letih in*
- *virih financiranja za celovito izvedbo projektov ali programov.*

Tako se v načrt razvojnih programov na ravni občine vključujejo vsi izdatki, ki spadajo v naslednje skupine oziroma podskupine kontov:

- *42 – Investicijski odhodki*
- *43 – Investicijski transferi*
- *41 – Tekoči transferi (410 – Subvencije – del, ki predstavlja državno pomoč)*
- *40 – Tekoči odhodki (za projekte, ki se sofinancirajo s sredstvi Evropske unije)*

Načrt razvojnih programov se letno dopolnjuje po področjih proračunske porabe in projektih. Pri uvrstitvi posamezne investicije v načrt razvojnih programov je potrebno upoštevati Uredbo o enotni metodologiji za izdelavo programov za javna naročila investicijskega značaja. V načrt razvojnih programov se tako uvrščajo projekti in programi, ki so pripravljeni na podlagi predpisane dokumentacije in so izvedljivi po predvideni dinamiki in tudi pokriti s predvidenimi viri financiranja (občinski proračun, državni proračun, sredstva EU, krediti, donacije, sovlaganja).

V načrt razvojni programov se prednostno uvrščajo projekti in programi, ki so že bili začeti v preteklih letih in so bili predvideni za izvajanje v letu, za katero se sprejema proračun. Za proračunsko leto, za katero se pripravlja proračun, se vključi v načrt razvojnih programov izdatke do višine globalnega razreza proračunskih izdatkov na nivoju področij proračunske porabe ter glavnih programov na podlagi izhodišč proračuna za tekoče leto, za naslednja leta pa se predvideva in kot omejitev upošteva predvidena nominalna rast razpoložljivih sredstev v skladu s projekcijami.

Vključenost investicijskih izdatkov v načrt razvojnih programov občine je pomembna z vidika sofinanciranja investicij iz državnega proračuna. V načrt razvojnih programov se uvrščajo tudi državne pomoči. To pa so izdatki občine, ki pomenijo korist za prejemnika pomoči in mu tako zagotavljajo prednost pred konkurenti in so namenjeni za financiranje oziroma sofinanciranje programov, ki se ukvarjajo s tržno proizvodnjo blaga in storitev (subvencije, poroštva...). Načrt razvojnih programov se dopolnjuje vsako leto ob pripravi proračuna in rebalansu proračuna.

***V nadaljevanju podajamo pojasnila k izvršitvi načrta razvojnih programov Občine Sevnica za leto 2011 po posameznih proračunskih področjih in določenih projektih**. V pojasnilih niso zajete investicije po krajevnih skupnostih v Občini Sevnica.*

4001 - OBČINSKA UPRAVA - SPLOŠNA SLUŽBA

06039002 - Razpolaganje in upravljanje s premoženjem, potrebnim za delovanje občinske uprave

OB110-07-0008 - NAKUP PISARNIŠKE OPREME

V letu 2011 so bila izvedene manjše preureditve pisarn z nakupi stolov.

OB110-07-0009 - NAKUP RAČUNALNIKOV

V letu 2011 so se sredstva porabila za zamenjavo oziroma nadgradnja nekaterih računalnikov in tiskalnikov. V letu 2011 so se plačale tudi prenesene obveznosti iz leta 2010.

OB110-09-0010 - INVESTICIJSKO VZDR. ST. OU.

V letu 2011 se je v občinski stavbi izvedla obnova sanitarij v drugem nadstropju.

23029001 - Rezerva občine

OB110-11-0043 - ODPRAVA POSLEDIC NEURJA 2011

Sredstva so bila namenjena za odpravo posledic neurja.

4003 - ODDELEK ZA OKOLJE IN PROSTOR

07039001 - Pripravljenost sistema za zaščito, reševanje in pomoč

OB110-07-0011 - IZDELAVA OBČINSKIH NAČRTOV ZAŠČITE IN REŠEVANJA

Občina Sevnica je v skladu z Zakonom o varstvu pred naravnimi in drugimi nesrečami (Ur. l. RS, št.51/06) in v skladu z določili Uredbe o vsebini in izdelavi načrtov zaščite in reševanja (Ur.l. RS, št. 03/02 ,17/02 in 17/06) dolžna izdelati načrte ZiR za posamezne vrste nesreč, ki izhajajo iz Ocene ogroženosti za občino Sevnica, ki je tudi osnova za izdelavo načrtov zaščite in reševanja. V proračunskem letu 2011 so bile izdelane priloge za posamezne načrte ZRP.

07039002 - Delovanje sistema za zaščito, reševanje in pomoč

OB110-07-0012 - TRANSFER ZA NAKUP OPREME

Sredstva so bila namenjena za nabavo oz. sofinanciranje deleža pri nabavi vozil in druge zaščitno reševalne tehnike gasilskim društvom, ki delujejo v okviru GZ Sevnica. V postavki so tudi sredstva namenjena za sofinanciranje vozila GVM za PGD Studenec, za nabavo zaščitno reševalnih oblek in za sofinanciranje vozila GVC-24/50 za PGD Sevnica, ki izvaja tudi naloge s področja tehničnega reševanja na področju celotne občine. Občina Sevnica sofinancira nabavo opreme v skladu z Uredbo o organiziranju, opremljanju in usposabljanju sil za zaščito, reševanje in pomoč (Ur. l. RS, št. 92/2007 in 54/2009).

11049001 - Vzdrževanje in gradnja gozdnih cest

OB110-07-0013 - INVESTICIJSKO VZDRŽEVANJE GOZDNIH POTI

Sredstva so bila porabljena za investicijsko vzdrževanje gozdnih poti, dela ki zagotavljajo vzpostavljanje novih cestnih povezav, ohranjanje dobrega stanja gozdnih cest in preprečevanje zmanjševanja prevoznosti: vzdrževanje vozišča, koritnic in bankin, vzdrževanje drugih naprav za odvodnjavanje ter manjša popravila naprav in objektov cestnega telesa. Vzdrževalna dela na gozdnih cestah se izvajajo na podlagi letne pogodbe med RS, Ministrstvom za kmetijstvo, gozdarstvo in prehrano, Zavodom za gozdove Slovenije ter Občino Sevnica. Letni plan vzdrževalnih del na gozdnih cestah pripravi Zavod za gozdove RS, območna enota Brežice. Občina Sevnica izvede izbor izvajalca del ter nato skupaj z Zavodom za gozdove skrbi za realizacijo letnega plana ter pripravi zaključno poročilo o izvedenih delih. Izvedba vzdrževalnih del na gozdnih cestah na območju občine Sevnica, vključuje prihodka 7047 in 7400.

13029002 - Investicijsko vzdrževanje in gradnja občinskih cest

OB110-07-0056 - INVESTICIJSKO VZDRŽEVANJE LC

Sredstva so bila namenjena za ureditev parkirišč ob lokalnih cestah na izhodiščih planinskih poti, ki vodijo na Lisco.

OB110-07-0057 - PROMETNA SIGNALIZACIJA

Sredstva so bila namenjena za nabavo in vzdrževanje vertikalne in talne prometne signalizacije na občinskih cestah, na osnovi evidentiranih potreb, zakonskih predpisov, ter v sodelovanju s KS. Obnovljena je bila tudi talna in prometna signalizacija ob pričetku novega šolskega leta v bližini osnovnih šol in varnih šolskih poti. Postavka je prekoračena, saj smo v letu 2011 plačali prometno signalizacijo za katero je bilo predvideno plačilo v letu 2012.

OB110-07-0060 - INVESTICIJSKI NADZOR NAD GRADNJO CEST

Plačilo gradbenega nadzora nad investicijami pri katerih je investitor ali sofinancer Občina, po pogodbah in realiziranih projektih.

OB110-07-0061 - PROJEKTI LC IN OSTALO

Realizirano plačilo dela prenesenih obveznosti iz l. 2010 in projektne dokumentacije za: IDP Loka-Račica, PGD- PZI pločnik Breg-Šentjur, PGD- PZI Boštanj, PZI Kvedrova – semaforizacija, PZI pločnik Gabrijele, IDZ Planinska – korekcije pločnika, …

OB110-09-0007 - MOST V DOLENJEM BOŠTANJU

Sredstva so bila porabljena za izgradnjo novega betonskega mostu s pločnikom in obnovljenimi komunalnimi vodi v Dolenjem Boštanju. Skladno z dogovorom s podjetjem Infra d.o.o., je Občina Sevnica sodelovala pri investiciji v deležu razlike med sredstvi, ki jih je vložilo podjetje Infra d.o.o. za sanacijo temeljev mostu in vrednostjo investicije novega mostu. Projekt je bil sofinanciran v okviru 23. člena zakona o financiranju občin (ZFO-1). V rebalansu B ni bilo predvidenih sredstev za plačilo projekta, konec leta so bila sredstva s strani SVLR-ja nakazana, na podlagi česar je občina plačala obveznosti na osnovi izstavljenih računov.

OB110-10-0044 - OBNOVA OPORNIH ZIDOV NA LC - AŠIČ

V sklopu celovite ureditve Drožanjske ceste je bilo izvedeno 220m armirano betonskih podpornih, opornih in parapetnih zidov, potrebnih zaradi razširitve vozišča in gradnje hodnika za pešce. Projekt je bil sofinanciran na podlagi 23. čl. ZFO. Investicija je dokončana.

OB110-10-0045 - REKONSTRUKCIJA PLOČNIKOV NA DROŽANJSKI CESTI

V sklopu celovitega komunalnega opremljanja OLN Drožanjska je bilo potrebno urediti še del pločnikov. Občina je investicijo prijavila na 23. člen ZFO. Investicija je dokončana. V rebalansu B ni bilo predvidenih sredstev za plačilo projekta, konec leta so bila sredstva s strani SVLR-ja nakazana, na podlagi česar je občina plačala obveznosti na osnovi izstavljenih računov.

OB110-10-0046 - UREDITEV PLOČNIKOV HINJCE

Na odseku lokalne ceste Krmelj-Hinjce je bilo izvedenih 85 m AB podpornih zidov, potrebnih zaradi razširitve vozišča in gradnje hodnika za pešce. Projekt je bil sofinanciran po 23. čl. ZFO. Investicija je dokončana.

OB110-10-0049 - OBNOVA LC IN JR - NOVO NASELJE - POD SV. ROKOM

V sklopu celovitega komunalnega opremljanja OLN Drožanjska je izvedene del nove javne razsvetljave s pripadajočo infrastrukturo. Občina je investicijo prijavila na 23. člen ZFO. Investicija je zaključena.

OB110-10-0052 - REKONSTRUKCIJA LC ŠENTJANŽ

V sklopu ureditve trga v Šentjanžu so bila sredstva namenjena za rekonstrukcije lokalne ceste s sanacijo obstoječega cestnega ustroja v dolžini 250m., ter ureditvijo odvodnjavanja površinskih voda. Projekt je bil sofinanciran v okviru 23. člena zakona o financiranju občin (ZFO-1).

OB110-11-0011 - REKONSTRUKCIJA LC V NOVEM NASELJU-DROŽANJSKA

V sklopu celovitega komunalnega opremljanja OLN Drožanjska je bilo potrebno urediti še del pločnikov. Občina je investicijo prijavila na 23. člen ZFO. Investicija je dokončana. V rebalansu B ni bilo predvidenih sredstev za plačilo projekta, konec leta so bila sredstva s strani SVLR-ja nakazana, na podlagi česar je občina plačala obveznosti na osnovi izstavljenih računov.

OB110-11-0012 - REKONSTRUKCIJA LC KOMUNALA-NHM

V sklopu celovite rekonstrukcije državne ceste skozi mesto Sevnica - I. faza je bil v letu 2011 urejen uvoz in rekonstruiran del lokalne ceste mimo Komunale. Občina je investicijo prijavila na 23. člen ZFO. Investicija je dokončana. V rebalansu B ni bilo predvidenih sredstev za plačilo projekta, konec leta so bila sredstva s strani SVLR-ja nakazana, na podlagi česar je občina plačala obveznosti na osnovi izstavljenih računov.

OB110-11-0013 - UREDITEV LC TRG SVOBODE

Izveden je bil uvoz in rekonstruiran del lokalne ceste do Zdravstvenega doma. Občina je investicijo prijavila na 23. člen ZFO. Investicija je dokončana.

OB110-11-0014 - UREDITEV LC KVEDROVA PRI Ž.P.

V sklopu celovite rekonstrukcije državne ceste skozi mesto Sevnica - I. faza je bila rekonstruirana lokalna cesta od semaforiziranega križišča do železniške postaje Sevnica . Občina bo investicijo prijavila na 23. člen ZFO. Investicija je dokončana.

OB110-11-0015 - OBNOVA KOMUNALNIH VODOV POD KLAVNICO NA LC 372091

V sklopu ureditev Drožanjske ceste je bila izvedena nova kabelska kanalizacija za SN elektro vod, izvedeni priključki fekalne kanalizacije ter nove meteorne kanalizacije, potrebnih zaradi razširitve vozišča in gradnje hodnika za pešce na 200 m odseku lokalne ceste. Projekt je bil sofinanciran po 23. čl. ZFO. Investicija je dokončana.

OB110-11-0019 - REKONSTRUKCIJA LC RADNA

Rekonstrukcija odseka LC 372233 Laze pri Boštanju - Konjsko na odseku pod podjetjem Siliko skupaj z gradnjo hodnika za pešce v dolžini 300 m. Investicija je končana. V rebalansu B ni bilo predvidenih sredstev za plačilo projekta, konec leta so bila sredstva s strani SVLR-ja nakazana, na podlagi česar je občina plačala obveznosti na osnovi izstavljenih računov.

13029004 - Cestna razsvetljava

OB110-07-0063 - INVESTICIJSKO VZDRŽEVANJE JR

Sredstva so bila namenjena investicijskem vzdrževanju JR v občini ter plačilo omrežnine in priključnine za nova odjemna mesta.

13029006 - Investicijsko vzdrževanje in gradnja državnih cest

OB110-07-0064 - R-3 CESTA SKOZI OREHOVO

Končno plačilo obveznosti Občine Sevnica pri sofinanciranju celovite ureditve regionalne ceste skozi Orehovo, po pogodbi z DRSC. Plačilo je bilo predvideno v letu 2012, vendar smo zaradi finančnih zmožnosti investicijo poplačali konec leta 2011.

OB110-07-0065 - R-3 CESTA SKOZI MESTO SEVNICA – I. faza

V sklopu celovite rekonstrukcije državne ceste skozi mesto Sevnica - I. faza, je bila poravnana končna finančna obveznost.

OB110-09-0039 - RONDO BARBARA KRMELJ

Sredstva so bila namenjena za končno plačilo obveznosti Občine Sevnica pri sofinanciranju rekonstrukcije križišča v Krmelju, po pogodbi z DRSC.

13069001 - Investicijska vlaganja v telekomunikacijsko omrežje

OB110-09-0006 - IZGRADNJA ODPRTEGA ŠIROKOPASOVNEGA OMREŽJA EL. KOM

Republika Slovenija, Ministrstvo za visoko šolstvo, znanost in tehnologijo, je na podlagi sklepa o izbiri št. 430-49/2010-568 z dne 1.2.2011 dodelila sredstva za sofinanciranje izvedbe operacije. 1.6.2011 pa je Ministrstvo za visoko šolstvo, znanost in tehnologijo pogodbo tudi podpisalo. Sredstva so bila v letu 2011 namenjena izgradnji širokopasovnega omrežja. Višina porabljenih sredstev je bila skladna z izvedenimi deli.

OB110-10-0043 - VARSTVO PRI DELU, KOORDINATOR, DOKUMENTACIJA

Ob izgradnji GOŠO je bilo potrebno zagotoviti, za nemoteno izvedbo projekta, določen del sredstev za varstvo pri delu, koordinacijo, služnosti in za ostalo potrebno dokumentacijo.

15029001 - Zbiranje in ravnanje z odpadki

OB110-09-0040 - CENOVNA SUBVENCIJA-ODPADKI

Sredstva so bila namenjena za pokrivanje razlike med vrednostjo amortizacije in tržne cene. Vrednost je usklajena med Občino in Komunalo.

OB110-10-0009 - OBNOVITVENE INVESTICIJE-ODPADKI

Sredstva so bila namenjena za obnovitvene investicije na Cerodu. Poraba je usklajena z višino nakazane najemnine iz tega naslova.

OB110-10-0028 – INVESTICIJSKI INŽENIRING-ODPADKI

Sredstva so namenjena za plačevanje storitve inženiringa za vodenje investicij - odpadki JP Komunali v višini 5%, na osnovi podpisane pogodbe.

OB110-10-0053 - RAZŠIRITVENE INVESTICIJE-ODPADKI

Sredstva so bila namenjena, da se del investicije za razširitev zbirnega centra Sevnica, pokriva iz lastnega vira, vendar smo zaradi poročanja o porabi okoljske dajatve namenili vsa sredstva iz vira okoljskih dajatev.

OB110-11-0044 - RAZŠIRITVENE INVESTICIJE

Sredstva so bila namenjena za razširitvene investicije na Zbirnem centru v Sevnici (kontejnerji, lovilci olj, varovalna ograja…). V ta namen so bile deloma porabljene okoljske dajatve za onesnaževanje okolja zaradi odlaganja odpadkov. Postavka je prekoračena, saj je bilo plačanih del zapadlih obveznosti iz leta 2010.

15029002 - Ravnanje z odpadno vodo

OB110-07-0071 - OKOLJSKA DAJATEV - VODA - PROJEKTI

Projektna dokumentacija za investicije, ki se bodo financirale iz okoljskih dajatev za obremenjevanje okolja zaradi odvajanja odpadne vode. Projektno dokumentacijo naroča JP Komunala d.o.o., Sevnica. Sredstva so bila namenjena za plačilo obveznosti za idejno zasnovo za čiščenje odpadne vode za naselje Krmelj in Šentjanž.

OB110-09-0005 - KANALIZACIJA IN ČISTILNA NAPRAVA OREHOVO

Občina Sevnica je uspešno kandidirala s projektom na Javni poziv za prednostno usmeritev »Regionalni razvojni programi« v okviru Operativnega programa krepitve regionalnih razvojnih potencialov za obdobje 2007-2013, razvojne prioritete »Razvoj regij«. V sklopu projekta bo izvedenega cca. 2000 m manjkajočega kanalizacijskega sistema za odvod komunalnih odpadnih voda in čistilna naprava za naselje Orehovo. V letu 2011 je bil izveden del kanalizacijskega sistema.

OB110-09-0015 - KANALIZACIJA LOG

Projekt je bil v letu 2011 uspešno realiziran skupaj z ostalimi dodatnimi ureditvami v naselju Log. Sredstva so bila namenjena za dokončno poplačilo projekta v skupni vrednosti dobrih 400.000 EUR.

OB110-09-0030 - HIŠNI PRIKLJUČKI IN MČN

Sredstva so bila predvidena za sofinanciranje hišnih priključkov na javno kanalizacijsko omrežje in sofinanciranje malih čistilnih naprav. Način in postopek sofinanciranja je podrobneje določen v veljavnem pravilniku o dodeljevanju nepovratnih finančnih sredstev za ta namen, katerega je leta 2010 potrdil Občinski svet. Sredstva so porabljena v navedenem obsegu za sofinanciranje osmih MČN in treh hišnih kanalizacijskih priključkov.

OB110-09-0043 - PROJ. DOKUM. SEK. KAN. - RAZPIS SVLR

Občina Sevnica je v letu 2010 naročila projekt (IDZ, PGD, PZI) Sekundarna kanalizacija Sevnica - Boštanj, ter uspešno pridobila gradbeno dovoljenje za prijavo na 5. javni razpis za prednostno usmeritev »Regionalni razvojni programi«. V letu 2011 so bila sredstva namenjena za dokončno plačilo projektne dokumentacije.

CENOVNA SUBVENCIJA-ČN

Sredstva so namenjena za pokrivanje razlike med vrednostjo amortizacije in tržne cene. Vrednost cenovne subvencije je usklajena med Občino in Komunalo.

OB110-09-0047 - RAZŠIRITVENA INVESTICIJA - KANALIZACIJA

Sredstva so bila namenjena za dokončno poplačilo kanalizacije v sklopu investicije rekonstrukcije ceste skozi mesto Sevnica - II. etapa.

OB110-10-0015 - OBNOVITVENE INVESTICIJE-ČN

Občina Sevnica je v letu 2010 naročila projekt (IDZ, PGD, PZI) Sekundarna kanalizacija Sevnica - Boštanj, ter uspešno pridobila gradbeno dovoljenje za prijavo na 5. javni razpis za prednostno usmeritev »Regionalni razvojni programi«. V letu 2011 so bila sredstva namenjena za dokončno plačilo projektne dokumentacije.

OB110-10-0017 - PROJEKTI-KANALIZACIJE

Sredstva so namenjena za izdelavo projektne dokumentacije na področju odvajanja odpadnih voda. Sredstva so bila namenjena za poplačilo zapadlih obveznosti (PGD, PZI za kanalizacijo in ČN Orehovo, IDZ za kanalizacijo Šentjanž).

OB110-10-0026 - INVESTICIJSKI INŽENIRING

Sredstva so bila namenjena za plačevanje storitve inženiringa za vodenje investicij na področju gradenj kanalizacij, JP Komunali v višini 5%, na osnovi podpisane pogodbe.

OB110-10-0047 - OBNOVA MET. KANALIZACIJE NA LC PRI LEKOS-RIHTAR

Izvedena je bila meteorna kanalizacija, ki je bila potrebna zaradi razširitve vozišča in gradnje hodnika za pešce na 250 m odseku lokalne ceste na Drožanjski cesti. Projekt je bil sofinanciran po 23. čl. ZFO. Investicija je dokončana.

OB110-10-0048 - GRADNJA METEORNE KANALIZACIJE NA LC 372281

Urejeno je odvajanje meteornih voda iz parkirišča pri gostišču Barbara v Krmelju. Občina je investicijo prijavila na 23. člen ZFO. Investicija je dokončana. V rebalansu B ni bilo predvidenih sredstev za plačilo projekta, konec leta so bila sredstva s strani SVLR-ja nakazana, na podlagi česar je občina plačala obveznosti na osnovi izstavljenih računov.

OB110-10-0051 - ODVOD METEORNIH VODA NA LC 372291 - TRG ŠENTJANŽ

V sklopu ureditve trga v Šentjanžu so bila sredstva namenjena za izdelavo nove meteorne kanalizacijo v dolžini 150 m. Projekt je bil sofinanciran v okviru 23. člena zakona o financiranju občin (ZFO-1).

OB110-11-0016 - NAKUP ZEMLJIŠČ

Sredstva so namenjena za odkup zemljišč in drugih stroškov pri sklepanju služnostnih pogodb za investicije na področju odpadnih voda, ki so v teku. Sredstva je bila porabljena za odplačne služnosti (SŽ, DRSC, Sklad kmetijskih zemljišč) za investicijo Sekundarna kanalizacija Sevnica - Boštanj.

OB110-11-0017 - CENOVNA SUBVENCIJA-KANALIZACIJA

Sredstva so namenjena za pokrivanje razlike med vrednostjo amortizacije in tržne cene. Vrednost cenovne subvencije je usklajena med Občino in Komunalo.

16029001 - Urejanje in nadzor na področju geodetskih evidenc

OB110-07-0074 – URBANIZEM

Sredstva so bila namenjena za poplačilo izdelave idejne zasnove ureditve mestnega parka v Sevnici, sofinancirana je bila izdelava OPPN za vzhodni del območja obrtne cone Krmelj, del sredstev je bil porabljen za poplačilo izdelave idejne zasnove ureditve ožjega območja spomenika NOB v Sevnici, ki je bila izdelana koncem leta 2010. Manjši znesek pa je bil izplačan za ureditev meje med zasebnim zemljiščem in občinsko cesto (javno dobro).

OB110-07-0075 - GEODETSKE STORITVE

Občina Sevnica ima z izvajalcem geodetskih storitev sklenjeno pogodbo, na podlagi katere se naročajo odmere občinskih cest, parcelacije, ureditve meja in druge geodetske storitve…

16029003 - Prostorsko načrtovanje

OB110-07-0076 - OPN OBČINE SEVNICA

Sredstva so bila porabljena za izpolnitev pogodbenih obveznosti do izdelovalca OPN in drugih zunanjih izvajalcev, ki so opravili dodatne naloge v sklopu izdelave OPN. Naročen in izdelan je bil elaborat PNRP za ceste in prometno infrastrukturo ter uskladitve podrobne namenske rabe občinskih in državnih cest ter železniške infrastrukture z dejanskim stanjem v prostoru, ki ga je bilo potrebno v končni fazi izdelave uskladiti s podatki namenske rabe, enotami urejanja prostora (EUP), pobud, OPPN vsebin na podrobnejši namenski rabi načrtovanih z OPN. Izdelan je bil elaborat za določitev vinogradniških območij v občini Sevnica in implementacija le-teh v OPN. V 2011 je bilo izdelanih in predanih 6 elaboratov strokovnih podlag za nadomestitev OPPN z aktivnimi merili prostorskih izvedbenih pogojev (PIP) z aktivnimi merili v OPN. Strokovne podlage so bile izdelane za območja, za katere je bil izkazan dejanski interes lastnikov ali investitorjev, saj bo s tem omogočeno po sprejemu OPN, takojšnja izdelava projektne dokumentacije za gradnjo, brez postopkov priprave OPPN. Za potrebe izdelave OPN je bil naročen tudi elaborat o podrobnih merilih za gradnjo. V decembru je bila izdelana Hidrološko-hidravlična študije reke Save na območju občine Sevnica z dodatnimi obdelavami (IBE, d.o.o., Ljubljana) in implementacija rezultatov študije s karto razredov poplave nevarnosti v OPN z upoštevanjem pogojev in omejitev glede določitve namenske rabe, dopustnih dejavnosti in gradnje objektov. Planiran znesek za leto 2011 je bil presežen ravno zaradi izdelave dodatnih strokovnih podlag in elaboratov, ki so omogočili nadaljnji potek priprave OPN.

OB110-07-0387 - OPPN MOST LOG

Sredstva so bila izplačana družbi Savaprojekt d.d. za izdelavo geodetskega posnetka območja OPPN, izdelavo idejne zasnove (IDZ) umestitve načrtovanih ureditev v prostor in dopolnitev osnutka OPPN za nadaljnje pridobivanje smernic nosilcev urejanja prostora k načrtovanim rešitvam.

16039001 - Oskrba z vodo

OB110-07-0335 - OBNOVITVENE INVESTICIJE - PROJEKTI VODOOSKRBE

Sredstva so namenjena za izdelavo projektne dokumentacije za namen izgradnje vodovodov v sklopu razširitvenih in obnovitvenih investicij.

OB110-08-0002 - HIDRAVLIČNA IZB. VOD. SIST. V POSAVJU-PROJEKTNA D.

Sredstva so bila namenjena za projektno in gradbeno dokumentacijo - Hidravlična izboljšava vodovodnih sistemov za izvedbo vodovodov na levem in desnem bregu Save (Tržišče, Podskalica …). Omenjena dokumentacija se bo uporabila pri nadaljevanju začrtanih del iz naslova regionalnih vzpodbud.

OB110-10-0027 - INVESTICIJSKI INŽENIRING-VODOVODI

Sredstva so namenjena za plačevanje storitve inženiringa za vodenje investicij na področju gradenj vodovodov, JP Komunali v višini 5%, na osnovi podpisane pogodbe.

OB110-10-0030 - PROJEKTI VODOVODI

Sredstva so namenjena za izdelavo projektne dokumentacije za namen izgradnje vodovodov v sklopu razširitvenih in obnovitvenih investicij.

OB110-10-0050 - UREDITEV KOMUNALNE INFRASTRUKTURE NA LC PROTI KALU

Sredstva so bila namenjena za sanacijo voziščne konstrukcije z izvedbo meteorne cestne kanalizacije v dolžini 15 metrov ter sanacijo vodovoda z vgradnjo novih vodovodnih cevi, v dolžini 35 metrov. Projekt je bil sofinanciran v okviru 23. člena zakona o financiranju občin (ZFO-1). V rebalansu B ni bilo predvidenih sredstev za plačilo projekta, konec leta so bila sredstva s strani SVLR-ja nakazana, na podlagi česar je občina plačala obveznosti na osnovi izstavljenih računov.

OB110-10-0055 - RAZŠIRITVENE INVESTICIJE - VODOVODI

Na osnovi podpisane Pogodbe o najemu, uporabi in vzdrževanju javne infrastrukture, z dne 1.3.2010, med Občino in Komunalo, smo definirali obnovitvene in razširitvene investicije na področju gradnje vodovodnih sistemov. V sklopu razširitvenih investicij vodovodnih sistemov so se v letu 2011 izvedli projekti na naslednjih vodovodni sistemih: vodovod Zajčja gora, vodovod Log odcep proti kamnolomu, vodovod Log - povezava Cerov breg.

OB110-11-0018 - OBNOVA LC IN VODOVODA JAZBINŠEK

Izvedena je preureditev in novogradnja 100 m primarnega vodovoda skupaj z razširitvijo ceste v Drožanjski. Investicija je bila sofinancirana po 23. čl. ZFO. Investicija je dokončana. V rebalansu B ni bilo predvidenih sredstev za plačilo projekta, konec leta so bila sredstva s strani SVLR-ja nakazana, na podlagi česar je občina plačala obveznosti na osnovi izstavljenih računov.

OB110-11-0020 - OBNOVITVENE INVESTICIJE - VODOVODI

Na osnovi podpisane Pogodbe o najemu, uporabi in vzdrževanju javne infrastrukture, z dne 1.3.2010, med Občino in Komunalo, smo definirali obnovitvene in razširitvene investicije na področju gradnje vodovodnih sistemov. Obnovitvene investicije se financirajo iz najemnine. V sklopu obnovitvenih investicij so se končali projekti v Zabukovju, vodovod Ponikve KS Studenec, sanacija drenažnega zajetja pitne vode KS Zabukovje-Mrzla Planina.

OB110-11-0021 - CENOVNA SUBVENCIJA - VODOVODI

Sredstva so namenjena za pokrivanje razlike med vrednostjo amortizacije in tržne cene. Vrednost cenovne subvencije je usklajena med Občino in Komunalo.

16039005 - Druge komunalne dejavnosti

OB110-08-0003 - IZDELAVA KATASTRA GJI V POSAVJU

Sredstva so bila namenjena za ažuriranje baze podatkov katastra gospodarske javne infrastrukture.

16069001 - Urejanje občinskih zemljišč

OB110-07-0098 - OPREMLJANJE STAVBNIH ZEMLJIŠČ

Veljavna prostorska in gradbena zakonodaja zahteva od občin usmerjanje gradnje na komunalna opremljena stavbna zemljišča. Skladno s tem je občina dolžna opremiti stavbno zemljišče glede na interes investitorjev za gradnjo. Iz tega naslova gre za manjše infrastrukturne ureditve na vodovodu in kanalizaciji za priključitev predvidenih objektov. Sredstva so bila porabljena za del rekonstruirane kanalizacije na Cesti na Dobravo.

16069002 - Nakup zemljišč

OB110-07-0099 - STAVBNA ZEMLJIŠČA

Občina Sevnica je v skladu z zakonom o javnih cestah dolžna urediti lastniško stanje na občinskih cestah. V letu 2010 je bilo izvedenih več parcelacij cest, ki potekajo po zasebnih zemljiščih, v letu 2011 pa bila ta zemljišča odkupljena.

4004 - ODDELEK ZA DRUŽBENE DEJAVNOSTI

17029001 - Dejavnost zdravstvenih domov

OB110-09-0051 - NAKUP DEFIBRILATORJEV

Občina Sevnica je v letu 2010 nadaljevala s širitvijo mreže defibrilatorjev po naši občini. Sredstva so bila namenjena za nakup novega defibrilatorja, ki je nameščen v Kulturni dvorani Sevnica. Račun zaradi nelikvidnosti občine ni bil poravnan v letu 2010: Račun smo plačali v letu 2011.

18039005 - Drugi programi v kulturi

OB110-07-0116 - INVESTICIJSKI TRANSFER JZ KNJIŽNICA SEVNICA

Knjižnici Sevnica so bila dodeljena tudi sredstva nabavo opreme. Ta sredstva je knjižnica porabila za nakup računalniške opreme (tiskalnikov), nabavo ognjevarne trezor omare ter projektorja s projekcijskim platnom.

19029001 - Vrtci

OB110-07-0120 - OPREMA ZA VRTEC SEVNICA

Navedeni znesek predstavlja neporabljen del sredstev po pogodbi s podjetjem Gonzaga pro d.o.o., ki so bila planirana v odloku proračuna Občine Sevnica za leto 2010, pa niso bila porabljena v celoti. Prenesena sredstva znašajo 74.594,06 EUR za opremo za vrtec in zunanja igrala v Sevnici . V skladu s pogodbo in izbranim izvajalcem predstavlja razliko sredstev nakup zunanjih igral.

OB110-07-0121 - IZGRADNJA VRTCA SEVNICA

Občina Sevnica je z aktivnim vključevanjem v projekt in spremljanjem relacij med podizvajalci Gradisa in podjetjem Gradis Celje d.d. ter izredno premišljenimi koraki zagotovila podizvajalcem Gradisa, da so kljub stečaju Gradisa Celje d.d. bili poplačani v celoti in da jim je stečajni upravitelj priznal vse njihove terjatve in ne bo zahteval razveljavitve izvedenih plačil prve faze. Zaradi stečaja podjetja Gradis Celje d.d. z njihove strani nismo dobili bančne garancije za odpravo napak v garancijski dobi za 1. fazo gradnje Vrtca Ciciban Sevnica, zato smo z Gradisovimi podizvajalci sklenili dogovor, da so nam bančno garancijo podali podizvajalci v vrednosti 10% vrednosti izvedenih del posameznega podizvajalca. Dva podjetja nam bančnih garancij nista dostavila, zato smo z njima sklenili dogovor, da se jim 10% zadržanih izvedenih del izplača po izteku garancijske dobe, kar skupno znaša 27.512,44 EUR. V letu 2012 se bo garancija iztekla v vrednosti 18.192,79 EUR.

OB110-07-0124 - INVESTICIJSKO VZRDŽEVANJE OBJEKTOV PRED. VZGOJE

Občina Sevnica je v letu 2011 zagotovila sredstva za investicijsko vzdrževanje in nakup opreme. V Vrtcu Ciciban Sevnica so zamenjali vhodna vrata v enoti Kekec, v enoti Boštanj pa so bila porabljena sredstva za preureditev prostorov. V vrtcu pri OŠ Šentjanž so bila sredstva namenjena porabljena za ureditev prostora in nakup opreme za nov oddelek vrtca za prvo starostno obdobje. Nov oddelek je začel delovati 1. septembra 2011.

OB110-09-0026 - GRADNJA VRTCA V KRMELJU

V Krmelju se je v zadnjih treh letih zelo povečal vpis otrok v vrtec, zato smo začasno odprli 3 oddelke v stari šoli v Krmelju. Občina Sevnica se je odločila, da bo zgradila nov vrtec s 6 oddelki pri OŠ Krmelj. Investicijo je občina prijavila na regionalne spodbude, kjer se pričakuje 80 % upravičenih stroškov. Celotna vrednost investicije je 1,300.000,00 EUR, od tega bo država prispevala 1,050.000,00 EUR. V mesecu marcu je bila sklenjena pogodba s Sava projektom, ki je dokončal projekt v celoti do konca meseca decembra. Celotna vrednost projektne dokumentacije je 30.900,00 EUR. Gradbeno dovoljenje je bilo izdano 29.10. 2010. Skladno s terminskim planom smo v letu 2011 pridobili pozitivni sklep s strani države, izvedli javno naročilo za izgradnjo vrtca, izbrali izvajalca del in sicer GPI Tehnika d.o.o., ki je z deli pričel v mesecu avgustu. Dela so potekala v skladu s terminskim planom. Sredstva so bila poplačana skladno s pogodbo.

OB110-09-0056 - PROJEKT. DOK. ZA VRTEC V KRMELJU

Sredstva so bila porabljena za plačilo strokovnega nadzora pri pripravi projektne dokumentacije in sicer podjetju IN-TACT d.o.o.

OB110-11-0045 - GRADNJA VRTCA V SEVNICI-BANČNA GARANCIJA

Ker podjetje Gradis Celje d.d. ni izpolnil pogodbene obveznosti je Občina Sevnica takoj po odstopu od pogodbe unovčila bančno garancijo Gradisa Celje d.d. za dobro izvedbo del. Iz sredstev bančne garancije se poplačujejo vsi stroški, ki so in bodo nastali zaradi odprave pomanjkljivosti predhodnega izvajalca Gradis Celje d.d. in ostalih stroškov, ki se navezujejo na stečaj Gradisa Celje d.d. v povezavi z izgradnjo vrtca.

OB110-11-0054 - NADZOR VRTEC V SEVNICI

Sredstva, ki so bila planirana v odloku proračuna Občine Sevnica za leto 2010, pa niso bila porabljena v celoti, se prenesejo v proračun Občine Sevnica za leto 2011 za nadzor vrtec v Sevnici . Navedeni znesek predstavlja strošek nadzora po pogodbi.

19039001 - Osnovno šolstvo

OB110-10-0023 - TRANSFERI OSNOVNIM ŠOLAM

Občina je dolžna zagotavljati sredstva za investicijsko vzdrževanje osnovnih šol. V letu 2011 so bila izvedena najnujnejša vzdrževalna dela v posameznih šolah in sicer: v OŠ Sava Kladnika Sevnica smo financirali ureditev sanitarij v novem delu šole; v OŠ Milana Majcna Šentjanž so v skladu z inšpekcijskem pregledom postavili ograjo okoli zunanjih igral; v OŠ Tržišče je bila izvedena obnovitev tal v kuhinji; v OŠ Krmelj so bila sredstva namenjena za sanacijo shrambe in ureditev prezračevanja v kuhinji; v OŠ Blanca pa so bila sredstva namenjena za nakup igral in postavitev ograje okoli zunanjih igral.

OB110-11-0046 - PROJEKT STATIČNE PRESOJE OŠ TRŽIŠČE

Občina Sevnica je v letu 2011 naročila projekt statične presoje OŠ Tržišče za potrebe državnega razpisa za sofinanciranje investicij v šolstvu.

19039002 - Glasbeno šolstvo

OB110-07-0135 - INVESTICIJSKI TRANSFER - GŠ SEVNICA

S septembrom 2011 se je iz Glasbene šole izselil oddelek vrtca. Prostori, ki jih je uporabljal vrtec so se adaptirali v prostor za glasbeni pouk in garderobo.

4005 - ODDELEK ZA GOSPODARSKE DEJAVNOSTI

10039001 - Povečanje zaposljivosti

OB110-07-0299 - SPODBUJANJE ZAPOSLOVANJA V GOSPODARSTVU

Navedena sredstva so namenjena obveznostim iz razpisa za subvencioniranje odpiranja novih delovnih mest za leto 2010 in se dodeljujejo kot nepovratna finančna pomoč za zaposlitev brezposelne osebe za nedoločen čas ali za določen. Več let so se sredstva za navedeni razpis zagotavljala neposredno iz Proračuna Občine Sevnica. Predstavljala so neobvezno nalogo naše lokalne skupnosti. V letu 2011 je bil objavljen javni razpis, ki je z zbiranjem vlog zaključil 31.08.2011. Tekom leta so pri proračunu nastala nova dejstva zaradi spremenjenih gospodarskih gibanj ter predvsem zaradi neprejemanja rente NSRAO. Na podlagi Sklepa o začasnem zadržanju izvrševanja proračuna Občine Sevnica za leto 2011 številka 410-0036/2011 z dne, 26.08.2011 pa so se ustavili nadaljnji postopki izvedbe razpisa. Sledila je potrebna izredno zahtevna uskladitev rebalansa. Občina Sevnica zaradi zgoraj navedenih novih dejstev sredstev za navedeni razpis iz proračuna ni mogla zagotoviti, zato so se za zgoraj navedene ukrepe zagotovila le sredstva za poplačilo obveznosti iz leta 2010. Za razliko sredstev glede na plan 2011, za katero Občina ni prevzela obveznosti, pa se niso uvrstila v rebalans B 2011. Kot je določeno v 2. členu Pravilnika o dodeljevanju finančnih sredstev iz občinskega proračuna za pospeševanje razvoja gospodarstva v Občini Sevnica (Ur.l. RS, št. 25/09 - UPB, 41/09), se sredstva za pospeševanje razvoja gospodarstva občine zagotavljajo iz občinskega proračuna, njihovo višino pa določi občinski svet z odlokom o proračunu za tekoče leto. Prav tako je v 217. členu Pravilnika o postopkih za izvrševanje proračuna Republike Slovenije (Ur.l. RS, št. 50/07) določeno, da neposredni uporabnik oz. občina lahko prične s postopkom za dodelitev sredstev, to je z izvedbo javnega razpisa, če ima za dodelitev sredstev v svojem finančnem načrtu zagotovljene proste pravice porabe v potrebni višini in so izpolnjeni drugi pogoji za prevzemanje obveznosti, ki jih določajo zakoni in podzakonski predpisi, ki urejajo porabo proračunskih sredstev ter področna zakonodaja. Glede na to, da v Odloku o rebalansu B proračuna Občine Sevnica za leto 2011, sprejetega na nadaljevanju 8. redne seje Občinskega sveta Občine Sevnica, dne 5.10.2011, ni bilo zagotovljenih sredstev za dodelitev proračunskih sredstev za namene pospeševanja razvoja gospodarstva, občina ni mogla izvesti predmetnega javnega razpisa. Javni razpis je bil preklican pred vsebinskim odločanjem komisije o ustreznosti posameznih vlog prijaviteljev, torej pred samim odpiranjem ponudb in pred izdajo sklepov. Prejete ter neodprte vloge na razpis so se z obrazložitvijo vrnile vlagateljem. Določeni prejemniki, ki niso izpolnili pogodbenih obveznosti so morali sredstva vrniti nazaj v proračun, prav tako pa je moral vrniti sredstva v proračun vlagatelj, ki je presegel kvoto de minimisa pomoči 200.000 EUR v treh letih.

11029001 - Strukturni ukrepi v kmetijstvu in živilstvu

OB110-07-0303 - PROGRAM VINSKO TURISTIČNIH CEST (VTC)

Obvestilno signalizacijo je potrebno uskladiti z veljavno zakonodajo, zato smo že v preteklih letih za Bizeljsko sremiško vinsko cesto pripraviti elaborat za označitev. V nasprotnem primeru bodo označbe ob VTC odstranili na naše stroške. Na občinskih cestah na podlagi elaborata smo že lahko postavili nove table, ob državni cesti pa nam DRSC še vedno ni potrdil postavitev vstopne table na začetku mesta Sevnica.

OB110-11-0025 - NALOŽBE ZA PRIMARNO PROIZVODNJO

Na podlagi navedenega pravilnika je bil v začetku leta 2011 objavljen javni razpis za naložbe v kmetijska gospodarstva za primarno naložbo. Vsem vlagateljem sredstva niso bila izplačana, ker so le ti odstopili od vloge oziroma niso oddali zahtevka. Skupaj je bilo realiziranih 71.802 EUR od odobrenih 76.926 EUR.

11029002 - Razvoj in prilagajanje podeželskih območij

OB110-07-0306 - ZAGOT. TEHNIČNE PODPORE KMETIJSKEMU SEKTORJU

Pri ukrepu javnega razpisa za naložbe v predelavo in trženje kmetijskih proizvodov želimo s spodbujanjem dopolnilnim dejavnostim ustvariti pogoje in možnosti za ustvarjanje novih delovnih mest ter realizacijo poslovnih idej članov kmečkega gospodinjstva. Namenjen je naložbam, ki so potrebne za začetek opravljanja dopolnilne dejavnosti ali za posodobitev in modernizacijo že obstoječe dopolnilne dejavnosti. Sredstva so bila namenjena za predelavo kmetijskih proizvodov, opredeljenih v Prilogi 1 o vrsti, obsegu in pogojih za opravljanje dopolnilnih dejavnosti na kmetiji (Uradni list RS, št. 61/05), kot so: sadje, zelenjave, žita, mleko, meso, les, zelišča, med, čebelji izdelki), prodaja kmetijskih pridelkov s kmetije, prodaja kmetijskih pridelkov z drugih kmetij in izdelkov, ki jih druga kmetija proizvaja v skladu s predpisi o dopolnilnih dejavnostih na kmetiji, turizem na kmetiji, dejavnost (storitve in izdelki), povezani s tradicionalnimi znanji na kmetiji; domača obrt.

OB110-07-0307 - NALOŽBE V PRED. IN TRŽENJE KMET.PROIZV.-DOP.DEJ.

Namen ukrepa je omogočiti kmetom pridobivanja novih znanj in novih tehnologij kmetijske proizvodnje ter možnosti koriščenja storitev svetovanj. Za zagotavljanje tehnične podpore se štejejo usposabljanje in izobraževanje kmetov v okviru društvene dejavnosti, izobraževanje, usposabljanje in informiranje, svetovanje kmetov in članov njihovih družin. Cilj ukrepa je povečevati strokovno usposobljenost nosilcev kmetijskih gospodarstev in s tem konkurenčnost kmetijskih gospodarstev. V okviru tehnične pomoči so bile razpisane naslednje teme izobraževanj: izobraževanje in svetovanje rejcem za odpravo reprodukcijskih motenj pri kravah, izobraževanje in svetovanje rejcem v primeru vhlevitve pitanih govedi, izobraževanje in svetovanje rejcem v primeru prisotnosti glivičnih bolezni, prireja kakovostnega govejega mesa, kmetijska vozila v novi prometni zakonodaji – praktičen prikaz.

OB110-07-0394 - ZAGOTOVITEV TEH. PODP. KMET. SEKT.-DRUŠTVA

Za ukrep tehnične podpore za kritje stroškov organiziranja programov usposabljanja, svetovalnih storitev, organiziranje forumov in stroškov publikacij, katalogov je bilo 13. kmetijskih društvom odobreno 8.000 EUR, porabljeno pa 7.440 EUR, ker društva niso izvedla vseh aktivnosti. V letu 2010 so bila sredstva nakazana 15. kmetijskim društvom.

11029003 - Zemljiške operacije

OB110-07-0308 - POMOČ ZA ZAOKROŽITEV ZEMLJIŠČ

Namen ukrepa pomoč za zaokrožitev zemljišč je bil izboljšati posestno strukturo kmetijskih zemljišč in ureditev funkcionalne infrastrukture. Cilji ukrepa pa je z izvedbo menjav in združenj kmetijskih zemljišč zmanjšati razdrobljenost površin in tako povečati povprečno velikost parcel. Na razpis sta se prijavila dva vlagatelja katerima so bila odobrena sredstva v višini 1.500 EUR, izplačana pa enemu vlagatelju v znesku 796 EUR. Tudi v letu 2010 se je na razpis prijavil le en vlagatelj.

OB110-08-0072 - KOMASACIJA ARŠKO POLJE NA POVRŠINI 14 HA

S strani MKGP je v okviru Javnega razpisa za ukrep 125, Izboljšanje in razvoj infrastrukture, povezane z razvojem in prilagoditvijo kmetijstva, Občina Sevnica v letu 2010 pridobila sredstva za izvedbo komasacije. Za uvedbo komasacije je bilo potrebno pridobiti 80 % soglasje lastnikov zemljišč od skupne površine, ki bo zaokroževala to območje. Ustanovljen je bil komasacijski odbor v sestavi Pavel Žnidaršič, Lakner Alojz in Pavkovič Martin, ki je ves čas izvajanja komasacije aktivno spremljal in sodeloval v vseh postopkih. Vlagatelj zahtevkov do podpore v okviru tega javnega razpisa je Občina Sevnica, upravičenci oziroma končni koristniki učinka dodeljenih nepovratnih sredstev pa so lastniki komasiranih zemljišč. Občina Sevnica je dne, 08.07.2009, v imenu lastnikov zemljišč na komasacijskem območju Arškega polja na UE Sevnica v skladu z veljavno zakonodajo vložila predlog za izdajo odločbe o uvedbi komasacijskega postopka na navedenem območju. V skladu z navedenim javnim razpisom znaša delež financiranja do 100 % upravičenih stroškov, od tega 75 % zagotovi EU, 25% pa RS, DDV pa ni upravičen strošek in je strošek občine. V skladu z Zakonom o javnih naročilih je bil izbran izvajalec geodetskih del Geodetska družba d.o.o. iz Ljubljane. V komasacijski postopek je bilo vključeno 29 lastnikov kmetijskih zemljišč, ki so posedovali 59 parcel na območju 14 ha. Izvedla so se dela na terenu, ki zajemajo geodetske meritve, analizo in ovrednotenje zemljišč, izdelava elaboratov, pripravo načrta novega stanja zemljišč in seznanitev lastnikov z novimi parcelami ter izgradnje novih poti. V skladu z Zakonom o kmetijskih zemljiščih (Ur. list RS št. 55/2003) vodi komasacijski postopek Upravna enota Sevnica. O vseh navedenih postopkih so bili lastniki seznanjeni in vabljeni na obravnave. Celotna vrednost projekta je znašala 57.423,68 EUR z DDV, DDV pa ni bil upravičen strošek in ga je krila Občina Sevnica. Izvedba projekta je trajala 2 leti. V letu 2010 je bilo izvedeno 80 % investicije, v letu 2011 pa še preostalih 20%.

OB110-10-0041 - KOMASACIJA ARTO – POTI

Hkrati pa se je po izvedbi komasacije po projektu izvedla razgradnja starih poljskih poti, v letu 2012 pa se bo v skladu s projektom izvedla še vzpostavitev novih poljskih poti.

14029001 - Spodbujanje razvoja malega gospodarstva

OB110-06-0008 - SUBVENCIJA REALNE OBRESTNE MERE-gosp.

Za subvencioniranje pogodbene obrestne mere za kredite so sredstva namenjena obveznostim iz leta 2008, 2009 in 2010 po objavljenih razpisih, skupaj je bilo nakazanih 7.326,58 EUR.

B110-09-0059 - PODJETNIŠKI INKUBATOR

Občina Sevnica je na JP Komunali, ki je imela na razpolago cca 80m2 praznih prostorov, v letu 2010 vzpostavila Podjetniški inkubator. Od leta 2010 se potencialnim inkubirancem predstavlja zadeva, trenutno pa je v inkubator vključen en inkubiranec. Cilj projekta je vzpostavitev podjetniške razvojne infrastrukture, ki bo svojim članom nudila potrebne delovne prostore za zagon podjetja in podporne storitve. Podjetniški inkubator bo še najprej evidentiral potencialne člane podjetniškega inkubatorja, skupaj z njimi ocenjeval poslovne ideje, pripravljal poslovne načrte, pomagal pri izvedbi postopkov za ustanovitev podjetij ter koordiniral pripravo prostorskih in drugih pogojev za delo in poslovanje članov. V času inkubacije pa bo Podjetniški inkubator članom zagotavljal najem poslovnih prostorov pod ugodnimi pogoji ter jim subvencioniral preko občine svetovalne storitve (poslovno zamisel, poslovni načrt, računovodstvo. Odbor za gospodarstvo je zadolžil Območno obrtno podjetniško zbornica Sevnica naj se aktivno vključi v iskanje novih zaposlitev v okviru podjetniškega inkubatorja za delovna mesta z višjo dodano vrednostjo.

14039001 - Promocija občine

OB110-11-0003 - KMEČKA TRŽNICA - IDEJNI PROJEKT

Občina Sevnica na podlagi Zakona o trgovini in Pravilnika o minimalnih tehničnih in drugih pogojih, ki se nanašajo na prodajne objekte za opravljanje trgovinske dejavnosti in pogojih za prodajo blaga zunaj prodajaln, mora zagotoviti mesto za prodajo blaga, kjer lahko kmetje oz. zainteresirani prodajalci prodajajo svoje izdelke. V letu 2002 se je uredil prostor tržnice v Trgovsko poslovnem centru Sevnica (v nadaljevanju TPC Sevnica). Zaradi neustreznosti lokacije in onesnaženosti, nezainteresiranosti prodajalcev za prodajo na tej lokaciji ter na pobudo odbora za gospodarstvo, je Občina Sevnica pristopila k iskanju nove, primernejše lokacije za oživitev tržnice v Sevnici. Od leta 2007 dalje je nova lokacija, kjer se izvaja Kmečka tržnica, prostor pri objektu Nove ljubljanske banke, na Trgu svobode, na javni površini, na parcelni številki 493/12. Na tej Kmečki tržnici je poudarek prodaje doma pridelanega sadja in zelenjave s kmetij ter pekovskih dobrot kmečkih žena. Kmečka tržnica je bila v teh letih izjemno dobro sprejeta tako med prodajalci kot med kupci. Občina si prizadeva, da bi kmečka tržnica še naprej dobro delovala in se širila, zato bi želeli zagotoviti trajni prostor oziroma navedeni prostor še boljše in primernejše urediti. V letu 2011 smo Projekt prijavili na program LEADER v katerem pa navedeni projekt ni dosegel zadostnega števila točk in posledično nismo dobili sredstev za izvedbo. Projekt v prihodnosti ne bo zastal. V skladu z idejno zasnovo bo občina zagotovila sredstva za postavitev novih, prostoru primernejših stojnic za večje število ponudnikov. Navedeni strošek je predstavljal idejno zasnovo ureditve kmečke tržnice, DIIP za prijavo na razpis projekta ter ostale administrativne stroške prijave vloge. V prihodnosti se predvideva, da bi se notranjost zaklonišča, ki se nahaja v neposredni bližini kmečke tržnice, preuredila v prostor za potrebe tržnice, kar bi bilo zelo dobrodošlo v zimskih časih. V notranjosti bi se postavile še dodatne stojnice, tako da bi bila mogoča prodaja še ostalih kmečkih izdelkov, ki jih na zunanjih stojnicah ni mogoče prodajati. Navedeno bo zagotovo ugodno vplivalo na izboljšanje ponudbe zdrave hrane. Radio Sevnica d.o.o. je lastnik prostorov v zaklonišču in izvedba preureditve bo mogoča po ureditvi lastniških razmerij z Radio Sevnica d.o.o.

OB110-09-0084 - TURISTIČNE INFORMACIJE NA MOBILNEM TELEFONU

Mobilni turistični vodnik predstavlja novost na področju turizma v Sloveniji. Namenjen je razvoju in izboljšanju lokalne turistične ponudbe. Predvsem gre za širjenje prepoznavnosti turističnih znamenitosti in dodatek k lokalni turistični ponudbi, ki je namenjen tako domačim kot tujim obiskovalcem. Storitev je v skladu s smernicami Razvojnega načrta in usmeritvami slovenskega turizma 2007-2011. Mobilni turistični vodnik vpostavlja dvosmerno komunikacijo med turistom in turističnim ponudnikom. Na eni strani turistični ponudbnik preko sodobnega komunikacijskega kanala (mobilnega telefona) posreduje informacijo turistu, na drugi strani turist z uporabo storitve turističnemu ponudniku posredno sporoča podatke o svojem obisku. Storitev deluje 24 ur na dan, vse dni v tednu, zato je omogočena prav vsakomur, ki obišče turistično lokacijo. Enostavna uporaba klica omogoča pridobivanje informacij ne le aktivni populaciji, temveč tudi tistim malo starejšim in mlajšim turistom. Obiskovalci znamenitosti občine Sevnica že od leta 2010 na inovativen način pridobivajo osnovne informacije o znamenitostih, ki jih obiščejo. Ob znamenitostih so postavljene modre table mTURIST, s pomočjo katerih slovensko govoreči in pa zlasti tuje govoreči turisti lahko pridobili osnovne informacije o kraju obiska tudi takrat, ko jih ne spremlja turistični vodič. Značilne modre table z velikim modrim i-jem v rumenem krožcu poleg dvojezičnega imenovanja znamenitosti ponujajo še telefonsko številko znamenitosti. Obiskovalci s svojimi mobilnimi telefoni pokličejo navedeno osnovno telefonsko številko 041 184-818, nato pa še številke znamenitosti, na kateri jim bo podana razlaga v treh jezikih: slovenskem, angleškem in nemškem. Investicijo je izvedla Občina Sevnica, strokovno in tehnično pomoč pri pripravi vsebin in postavitvi pa je prispeval KŠTM Sevnica. V prvi fazi so table postavljene na petih mestih, in sicer na Ajdovskem gradcu (041 184-818, 441#), Gradu Sevnica (041 184-818, 451#), v starem mestnem jedru Sevnice (041 184-818, 471#) ter v dveh vaseh, ki sta bili v prejšnjih letih imenovani za najlepši hribovski vasi v Sloveniji, in sicer na Razborju pod Lisco (041 184-818, 461#) in v Leskovcu nad Šentjanžem (041 184-818, 481#). Sistem omogoča spremljanje pogostosti uporabe tega sistema in rezultati bodo pokazali smiselnost nadaljnjih aktivnosti.

6. SKLEPI O NAMENSKEM PRENOSU PRESEŽKOV IZ LETA 2011 V 2012 TER STALIŠČA DELOVNIH TELES

OBČINA SEVNICA
Oddelek za družbene dejavnosti

Datum: 31.12.2011

OBČINSKI SVET
OBČINE SEVNICA

Zadeva: **Sklep o prenosu namenskih sredstev iz proračuna Občine Sevnica za leto 2011 v leto 2012**

V skladu z določili 44. člena Zakona o javnih financah (Ur. l. RS, št. 11/2011-UPB4) se namenska sredstva s področja družbenih dejavnosti, ki niso bila porabljena v preteklem letu, prenesejo v proračun za tekoče leto.

Sredstva, ki so bila planirana v odloku proračuna Občine Sevnica za leto 2011, pa niso bila porabljena v celoti, se prenesejo v proračun Občine Sevnica za leto 2012 za naslednji namen:

1. Sredstva v višini 4.979 EUR za Izgradnja vrtca v Sevnici (proračunska postavka 19403 Gradnja objektov za predšolsko vzgojo, konto 420401 – Izgradnja vrtca v Sevnici).

Z lepimi pozdravi,

Mojca Sešlar, podsekretarka,
Vodja oddelka za družbene dejavnosti

Dostavljeno:
- naslovu,
- v spis.

OBČINA SEVNICA
Oddelek za gospodarske dejavnosti

Datum: 31.12.2011

OBČINSKI SVET
OBČINE SEVNICA

Zadeva: **Sklep o prenosu namenskih sredstev iz proračuna Občine Sevnica za leto 2011 v leto 2012**

V skladu z določili 44. člena Zakona o javnih financah (Ur. l. RS, št. 11/2011-UPB4) se namenska sredstva s področja gospodarskih dejavnosti, ki niso bila porabljena v preteklem letu, prenesejo v proračun za tekoče leto.

Sredstva, ki so bila planirana v odloku proračuna Občine Sevnica za leto 2011, pa niso bila porabljena v celoti, se prenesejo v proračun Občine Sevnica za leto 2012 za naslednji namen:

2. Sredstva v višini 870,32 EUR za Turizem – sredstva po pravilniku (proračunska postavka 14420 Turizem, konto 412000 – Sredstva po pravilniku).

Z lepimi pozdravi,

Vlasta Kuzmički, dipl.ekon.,spec.
Vodja oddelka za
gospodarske dejavnosti

Dostavljeno:
- naslovu,
- v spis.