Občina Sevnica, Glavni trg 19 a, 8290 Sevnica
Tel.: 07 81 61 200, fax: 07 81 61 210
obcina.sevnica@siol.net
www.obcina-sevnica.si

Številka: 011-0003/2022
Datum: 14. 9. 2022

Na podlagi 15.b člena Zakona o lokalni samoupravi (Uradni list RS, št. 94/07 – UPB 2, 76/08, 79/09, 51/10, 40/12 – ZUJF, 14/15 – ZUUJFO, 11/18 – ZSPDSLS-1, 30/18, 61/20 – ZIUZEOP-A in 80/20 – ZIUOOPE), 20. člena Statuta Občine Sevnica (Uradni list RS, št. 46/15-UPB, 17/17 in 44/18) ter 5. in 23. člena Poslovnika Občinskega sveta Občine Sevnica (Uradni list RS, št. 46/15-UPB, 17/17 in 64/18)

sklicujem
33. redno sejo občinskega sveta, ki bo
v sredo, 21. septembra 2022, ob 15:30
v Kulturni dvorani Sevnica.

PREDLOG DNEVNEGA REDA:

1. Ugotovitev sklepčnosti in potrditev dnevnega reda 33. redne seje
2. Pregled in potrditev zapisnika in sklepov 32. redne seje občinskega sveta z dne, 22. 6. 2022
3. Pregled in potrditev zapisnika 4. dopisne seje, ki je potekala 29., 30. in 31. 8. 2022 ter 1. in 2. 9. 2022
4. Predlog šestih sprememb in dopolnitev Občinskega prostorskega načrta Občine Sevnica (SD OPN 6) in Okoljsko poročilo - skrajšani postopek
5. Predlog Odloka o Občinskem podrobnem prostorskem načrtu za stanovanjsko sosesko ob Drožanjski cesti – zahod (OPPN-81-15) in Elaborat ekonomike - druga obravnava
6. Predlog Lokalnega energetskega koncepta Občine Sevnica
7. Predlog Akcijskega načrta za trajnostno energijo in podnebne spremembe Občine Sevnica
8. Poročilo o izvrševanju proračuna Občine Sevnica za leto 2022 na dan 30. 6. 2022
9. Predlog Odredbe o spremembi Odredbe o določitvi območij omejene hitrosti pred šolami in vrtci v Občini Sevnica - skrajšani postopek
10. Predlog Odloka o spremembah Odloka o kategorizaciji občinskih cest v Občini Sevnica - skrajšani postopek
11. Predlogi soglasij k sistemizaciji delovnih mest v vrtcih v Občini Sevnica
12. Predlog cen programov v vrtcih v Občini Sevnica
13. Dopolnitev št. 3 Načrta ravnanja z nepremičnim premoženjem Občine Sevnica za leto 2022
14. Ukinitev statusa javnega dobra ter predlog razpolaganja z nepremičnim premoženjem Občine Sevnica
15. Predlog sklepa o imenovanju predstavnikov ustanoviteljice Občine Sevnica v svet javnega vzgojno-izobraževalnega zavoda Osnovna šola Ane Gale Sevnica
16. Odgovori na vprašanja in pobude članov občinskega sveta
17. Vprašanja in pobude članov občinskega sveta
18. Razno

Prosim za zanesljivo udeležbo.

Srečko Ocvirk
župan
Občine Sevnica

OBČINA SEVNICA
Št. dok.: 011-0003/2022 - 79
Podpisnik: SREČKO OCVIRK
Izdajatelj: Republika Slovenija, SIGEN-CA G2
Št. potrdila: 69B760C00000000057242F69
Veljavnost: 11.10.2024
Datum in ura: 14.09.2022 08:58 Dokument je elektronsko podpisan.

Vabljeni:

- mag. Irena Hočevar, ACER d.o.o. k 4. točki
- Silvija Umek Toth, SAVAPROJEKT d.d. k 5. točki
- mag. Irena Lisac, direktorica LEAD Krško k 6. in 7. točki

- člani občinskega sveta
- direktor občinske uprave
- vodje oddelkov občinske uprave

Vabilo v vednost:
- predstavnikom političnih strank
- predsednikom svetov krajevnih skupnosti
- medijem

OBČINA SEVNICA
OBČINSKI SVET

2. t.d.r.

33. REDNA SEJA OBČINSKEGA SVETA

21. 9. 2022

ZADEVA: **Pregled in potrditev zapisnika in sklepov 32. redne seje občinskega sveta z dne 22. 6. 2022**

Številka: 011-0003/2022

Pripravljavec gradiva:
Splošna služba

Občina Sevnica, Glavni trg 19 a, 8290 Sevnica
Tel.: 07 81 61 200, fax: 07 81 61 210
obcina.sevnica@siol.net
www.obcina-sevnica.si

OBČINA SEVNICA
OBČINSKI SVET

Številka: 011-0003/2022
Datum: 14. 9. 2022

Z A P I S N I K

**32. redne seje Občinskega sveta Občine Sevnica,
ki je potekala v sredo, 22.06.2022, ob 15.30 uri,
v Kulturni dvorani Sevnica**

Prisotni člani občinskega sveta:
Božidar Beci, Miran Grubenšek, Matej Imperl, Janoš Janc, Majda Jazbec, Brigita Karlovšek, Rado Kostrevc, Vincenc Knez, Gregor Korene, Aleš Mrgole, Tanja Novšak, Danica Kramžar, Janez Kukec, Tomaž Lisec, Marjan Ločičnik, Ivan Orešnik, Rok Petančič, Franc Pipan, Franc Povše, Vincenc Sitar, Janez Šerjak, Gorazd Zupanc, Darja Pompe.

Odsotni člani občinskega sveta: Božidar Groboljšek, Stanislava Žičkar

Lista prisotnosti je sestavni del zapisnika.

Sejo vodi: Srečko Ocvirk, župan občine

Prisotni uslužbenci občinske uprave:
- Roman Strlekar, vodja Splošne službe
- mag. Vlasta Marn, vodja Oddelka za finance
- Roman Perčič, vodja Oddelka za okolje in prostor
- Vlasta Kuzmički, vodja Oddelka za gospodarske dejavnosti
- Mojca Sešlar, vodja Oddelka za družbene dejavnosti
- Maja Šušterič, višja svetovalka za pravne zadeve
- Neža Nemec, višja svetovalka splošne službe

Poročevalci:
- Mateja Sušin Brence s.p., M Mundus
- Blaž Malenšek, ESPRI d.o.o.

Prisotni predstavniki medijev:
Smilja Radi, Posavski obzornik

Župan odpre 32. redno sejo.

Ad 1
Ugotovitev sklepčnosti in potrditev dnevnega reda 32. redne seje

Ob začetku seje je prisotnih 22 članov sveta. Župan ugotovi, da je občinski svet sklepčen.

Predlaga dnevni red kot je naveden v vabilu s tem, da se 4. točka - predlog Odloka o Občinskem podrobnem prostorskem načrtu za del gospodarske cone Dolenji Boštanj in Elaborat ekonomike, 5. točka - predlog Odloka o programu opremljanja stavbnih zemljišč za območje opremljanja individualne stanovanjske pozidave OPPN Studenec-vzhod in 6. točka - predlog Odloka o programu opremljanja stavbnih zemljišč za območje opremljanja individualne stanovanjske pozidave Krmelj obravnavajo po skrajšanem postopku.

Župan odpre razpravo.

Ni razprave.

SKLEP:
Občinski svet Občine Sevnica je sprejel predlagani dnevni red 32. redne seje, s tem da se 4., 5. in 6. točka dnevnega reda obravnavajo po skrajšanem postopku.

Izid glasovanja: 22 za 0 proti (prisotnih 22).
Sklep je sprejet.

Sprejet dnevni red je sledeč:

1. Ugotovitev sklepčnosti in potrditev dnevnega reda 32. redne seje
2. Pregled in potrditev zapisnika in sklepov 31. redne seje občinskega sveta z dne, 25. 5. 2022
3. Predlog Sklepa o lokacijski preveritvi za določitev obsega stavbnega zemljišča pri posamični poselitvi v enoti urejanja prostora KD15.od
4. Predlog Odloka o Občinskem podrobnem prostorskem načrtu za del gospodarske cone Dolenji Boštanj – del EUP DB10 (2) in Elaborat ekonomike - skrajšani postopek
5. Predlog Odloka o programu opremljanja stavbnih zemljišč za območje opremljanja individualne stanovanjske pozidave OPPN Studenec-vzhod - skrajšani postopek
6. Predlog Odloka o programu opremljanja stavbnih zemljišč za območje opremljanja individualne stanovanjske pozidave Krmelj - skrajšani postopek
7. Predlog Sklepa o imenovanju predstavnika ustanoviteljice Občine Sevnica v Upravni odbor javnega zavoda Regionalna razvojna agencija Posavje
8. Odgovori na vprašanja in pobude članov občinskega sveta
9. Vprašanja in pobude članov občinskega sveta
10. Razno

Ad 2
Pregled in potrditev zapisnika in sklepov 31. redne seje občinskega sveta z dne 25. 5. 2022

Župan odpre razpravo.

Ni razprave.

SKLEP:
Občinski svet Občine Sevnica je potrdil zapisnik 31. redne seje občinskega sveta z dne 25. 5. 2022.

Izid glasovanja: 22 za 0 proti (prisotnih 22).
Sklep je sprejet.

Uvodno obrazložitev k pregledu sklepov poda župan:
Sklepi so bili zapisani v vsebini, kot so bili sprejeti. Posredovani so bili ustreznim organom in službam.

Župan odpre razpravo.

Ni razprave.

SKLEP:
Občinski svet Občine Sevnica je potrdil pregled sklepov 31. redne seje občinskega sveta z dne 25. 5. 2022.

Izid glasovanja: 22 za 0 proti (prisotnih 22).
Sklep je sprejet.

Ad 3
Predlog Sklepa o lokacijski preveritvi za določitev obsega stavbnega zemljišča pri posamični poselitvi v enoti urejanja prostora KD15.od

Roman Perčič, vodja Oddelka za okolje in prostor
Občina Sevnica je decembra 2021 na podlagi pobude lastnika zemljišč in investitorja pričela s postopkom lokacijske preveritve. Izdelovalca elaborata je izbral investitor sam. Gre za razširitev obstoječega stavbnega zemljišča v Krajnih Brdih.
Na podlagi poziva Občine Sevnica je Ministrstvo za okolje in prostor izdalo mnenje o ustreznosti elaborata in dodelilo identifikacijsko številko prostorskemu aktu, Občina Sevnica pa je pozvala pristojne nosilce urejanja prostora, da so podali svoja mnenja.
Pisno obvestilo lastnikom sosednjih zemljišč o javni razgrnitvi je bilo poslano, javna razgrnitev je potekala med 25. majem in 8. junijem 2022. Občina Sevnica do zaključka javne razgrnitve ni prijela pripomb.

Mateja Sušin Brence, M Mundus
Gre za razpršeno poselitev v bližini obstoječe kmetije, predlog širitve je za potrebe te kmetije za omogočanje bivanja mladega prevzemnika. Območje kmetije namreč nima več prostih stavbnih zemljišč, kjer bi bilo mogoče zgraditi nov stanovanjski objekt. Investitor želi zgraditi enostanovanjsko stavbo. Gre za širitev v površini 599,77 kvadratnih metrov, kar je manj od zakonsko največje dopustne površine.

Franc Povše, predsednik Odbora za okolje in prostor
Odbor za okolje in prostor je obravnaval predlog Sklepa o lokacijski preveritvi za določitev obsega stavbnega zemljišča pri posamični poselitvi v enoti urejanja prostora KD15.od, nanj nima pripomb in občinskemu svetu predlaga, da predlog sklepa obravnava po skrajšanem postopku.

Župan odpre razpravo.

Ni razprave.
SKLEP:
Občinski svet Občine Sevnica se je seznanil s Poročilom o izvajanju socialno varstvene storitve Pomoč družini na domu za leto 2021.

Izid glasovanja: 23 za 0 proti (prisotnih 23).
Sklep je sprejet

Ad4

Predlog Odloka o Občinskem podrobnem prostorskem načrtu za del gospodarske cone Dolenji Boštanj – del EUP DB10 (2) in Elaborat ekonomike - skrajšani postopek

Roman Perčič, vodja Oddelka za okolje in prostor

Občina Sevnica je v oktobru 2020, na podlagi pobude zasebnih investitorjev in lastnikov zemljišč pričela s postopkom priprave občinskega podrobnega prostorskega načrta del gospodarske cone Dolenji Boštanj – del EUP DB10 (2). Območje OPPN se nahaja v Gospodarski coni Dolenji Boštanj v naselju Boštanj, za celotno območje pa je Občina Sevnica že v letu 2016 pridobila Strokovno podlago za prometno, komunalno in energetsko infrastrukturo. Pobudniki želijo z OPPN zagotoviti dodatne skladiščne in poslovne prostore, parkirišče za tovorna vozila s spremljajočimi objekti za servisiranje, pranje in vzdrževanje lastnega voznega parka ter pogoje za gradnjo stanovanjskih, poslovno-stanovanjskih in proizvodnih objektov za potrebe izvajanja storitev, trgovine, proizvodnje, skladiščenja, obrti in delavnic.

Namen priprave prostorskega akta je torej opredelitev namembnosti načrtovanih objektov, dejavnosti, vrste dopustnih gradenj, določitev gradbenih parcel in pogojev za oblikovanje objektov.

Z odločbo Ministrstva za okolje in prostor v zvezi s potrebnostjo izvedbe celovite presoje vplivov na okolje je bilo odločeno, da postopka CPVO ni potrebno izvesti.

V času med 28. februarjem in 30. marcem 2022 je potekala javna razgrnitev, gradivo je bilo na vpogled na občinski spletni strani in na Oddelku za okolje in prostor. Javna obravnava je potekala 9. marca 2022. Razen pripravljavcev dokumenta se javne obravnave ni udeležil nihče. Občina Sevnica prav tako pri prejela nobenih pripomb.

Mateja Sušin Brence, M Mundus

Območje OPPN se nahaja v Gospodarski coni Dolenji Boštanj. Pobudniki spremembe so tudi lastniki zemljišč na območju OPPN. Strokovne podlage so bile urejene že v preteklosti. Območje OPPN predstavlja zaključeno celoto in omogoča nadaljnjo pozidavo nepozidanih stavbnih zemljišč zahodno in južno od območja OPPN.

Na območju OPPN se načrtuje gradnja stanovanjskih in poslovnih objektov za potrebe opravljanja gospodarske dejavnosti lastnikov zemljišč (nadstrešek za potrebe skladiščenja in ureditve za izvajanje transportne dejavnosti). V območje se vključijo tudi zemljišča, potrebna za zagotavljanje infrastrukturne opremljenosti območja.

Obstoječi objekt na območju OPPN in objekti v neposredni bližini so komunalno opremljeni. Predvideni posegi ne bodo obremenilno vplivali na obstoječo rabo prostora in ne bodo predstavljali bistvene dodatne obremenitve na že vzpostavljeno prometno in komunalno energetsko infrastrukturo v širšem območju. Vplivov novogradnje na varnost pred požarom, na higiensko in zdravstveno zaščito, na varnost pri uporabi ter na varnost pred hrupom, upoštevajoč ustrezne ukrepe, ni oziroma se stanje z izvedbo posegov ne poslabšuje.

Na parceli objekta je potrebno zagotoviti najmanj 20 dreves na hektar.

Območje OPPN je razdeljeno na štiri ureditvene enote: Ue1 – predvidena gradnja skladiščnega objekta za potrebe razvoja obstoječe dejavnosti; Ue2 – predvidena ureditev parkirišča za tovorna vozila ter gradnja spremljajočega objekta za opravljanje poslovne dejavnosti z delavnico za vzdrževanje in servisiranje lastnih tovornih vozil s platojem za pranje tovornih vozil; Ue3 – predvidena gradnja pretežno enostanovanjskega ali poslovnega objekta; Ue4 – predvidena gradnja pripadajočih objektov h glavni parceli.

Za zagotavljanje komunalne opremljenosti zemljišč je predvidena nova javna cesta, rekonstruira se obstoječa dostopna cesta, predvidi se izgradnja sekundarnih infrastrukturnih vodov - za vodovod in mešano kanalizacijo.

Parcelacija je prilagojena lastništvu.

Franc Povše, predsednik Odbora za okolje in prostor
Odbor za okolje in prostor je obravnaval predlog Odloka o Občinskem podrobnem prostorskem načrtu za del gospodarske cone Dolenji Boštanj – del EUP DB10 (2) in Elaborat ekonomike, nanju nima pripomb in občinskemu svetu predlaga, da predlog odloka in elaborat obravnava in sprejme po skrajšanem postopku.

Župan odpre razpravo.

Ni razprave.

SKLEP:
Občinski svet Občine Sevnica je sprejel Odlok o Občinskem podrobnem prostorskem načrtu za del gospodarske cone Dolenji Boštanj – del EUP DB10 (2) in Elaborat ekonomike.

Izid glasovanja: 23 za 0 proti (prisotnih 23).
Sklep je sprejet.

Ad5

Predlog Odloka o programu opremljanja stavbnih zemljišč za območje opremljanja individualne stanovanjske pozidave OPPN Studenec-vzhod - skrajšani postopek

Roman Perčič, vodja Oddelka za okolje in prostor:
V skladu z Zakon o urejanju prostora mora občina na območjih nove komunalne opreme sprejeti program opremljanja za posamezno območje funkcionalno zaokroženih komunalno neopremljenih ali delno opremljenih stavbnih zemljišč, v katerem je s prostorskim izvedbenim aktom predvidena nova prostorska ureditev, za katero je treba zgraditi novo komunalno opremo in drugo gospodarsko javno infrastrukturo.
OPPN Studenec-vzhod je bil obravnavan na eni izmed sej, sedaj je za to območje potrebno sprejeti program opremljanja stavbnih zemljišč. Na tem območju je lastnica nekaterih zemljišč tudi Občina Sevnica, določena zemljišča bodo v prihodnosti na voljo za prodajo, program opremljanja bo tako ustrezna podlaga za izračun in odmero komunalnega prispevka.

Blaž Malenšek, ESPRI d.o.o.
Določbe prostorskega akta opredeljujejo na območju 14 prostorskih enot, od katerih je na enajstih predvidena gradnja dvanajstih stanovanjskih objektov. Trije stanovanjski objekti so na tem območju že postavljeni. Glede na klasifikacijo vrst objektov je dovoljena gradnja eno in dvostanovanjskih stavb, ob njih pa tudi nekatere vrste pomožnih nestanovanjskih objektov in gradbeno inženirskih objektov. Preostale površine so namenjene dograditvi prometnega, komunalnega, energetskega in telekomunikacijskega omrežja, ena enota pa je namenjena parkirišču za osebna vozila.
Celotno obračunsko območje je veliko cca 1,91 ha, vendar je zaradi konfiguracije terena, predvidenega parkirišča, površin za cestno ureditev in območja omejene gradnje zaradi varovanja dediščine le del površin opredeljen kot površina za gradbene parcele objektov. Glede na določbe prostorskega akta znaša skupna površina gradbenih parcel, ki so osnova za preračun stroškov na enoto, meri 8.372,91 m².
Skupni stroški nove komunalne opreme bodo predvidoma znašali 407.822 EUR.
V dokumentu so opredeljeni skupni stroški komunalnega opremljanja. Izgradnja komunalne opreme in predaja v upravljanje upravljavcem je predvidena najkasneje do konca leta 2027.

Franc Povše, predsednik Odbora za okolje in prostor
Odbor za okolje in prostor je obravnaval predlog Odloka o programu opremljanja stavbnih zemljišč za območje opremljanja individualne stanovanjske pozidave OPPN Studenec-vzhod, nanj nima pripomb in občinskemu svetu predlaga, da predlog odloka in program opremljanja obravnava in sprejme po skrajšanem postopku.

Župan odpre razpravo.
Razprave ni.

SKLEP:
Občinski svet Občine Sevnica je sprejel Odlok o programu opremljanja stavbnih zemljišč za območje opremljanja individualne stanovanjske pozidave OPPN Studenec-vzhod.

Izid glasovanja: 23 za 0 proti (prisotnih 23).
Sklep je sprejet.

Ad6
Predlog Odloka o programu opremljanja stavbnih zemljišč za območje opremljanja individualne stanovanjske pozidave Krmelj - skrajšani postopek

Roman Perčič, vodja Oddelka za okolje in prostor:
Tako kot v prejšnji točki, mora Občina Sevnica skladno z Zakonom o urejanju prostora tudi za območje individualne stanovanjske pozidave Krmelj sprejeti program opremljanja za posamezno območje funkcionalno zaokroženih komunalno neopremljenih ali delno opremljenih stavbnih zemljišč, v katerem je s prostorskim izvedbenim aktom predvidena nova prostorska ureditev, za katero je treba zgraditi novo komunalno opremo in drugo gospodarsko javno infrastrukturo. Gre za območje od Krmelja proti Hinjcam na pobočju, kjer je predvidena gradnja novih stanovanjskih objektov.

Blaž Malenšek, ESPRI d.o.o.
Gre za razgiban teren, orientiran proti jugu, ob lokalni cesti in obstoječi pozidavi. Območje je sedaj pretežno poraslo s travo, na severnem robu pa se začenja manjši gozd. Skupna površina gradbenih parcel, ki so osnova za preračun stroškov na enoto mere je 5.040 m². Na območju trenutno ne obstaja komunalna oprema, ki bi omogočala funkcioniranje predvidenih stanovanjskih objektov. Gre za manjkajočo dostopno cesto ter kanalizacijsko omrežje za odvajanje padavinskih in komunalnih odpadnih voda. Zaradi gradnje novih stanovanjskih objektov je tako predvidena izvedba nove dostopne ceste in ureditev kanalizacijskega omrežja. Predvidena je izvedba v dveh fazah, pri čemer 1. faza predvideva izgradnjo opornega zidu, ceste v makadamski obliki in kanalizacije ter predajo te komunalne opreme v upravljanje upravljavcema najkasneje do konca leta 2024. Druga faza predvideva dokončanje asfaltne prevleke na cesti in postavitev cestne razsvetljave ter predajo te komunalne opreme v upravljanje upravljavcu najkasneje do konca leta 2027.
Po sporazumu med Občino Sevnica in investitorjem, podjetjem MBM energija d.o.o., bo slednji na Občino Sevnica brezplačno prenesel bremen prosto zemljišče, na katerem bo zgrajena infrastruktura, zato strošek odkupa zemljišč ni vključen v program opremljanja. Skupni stroški nove komunalne opreme bodo predvidoma znašali 137.686 EUR.

Franc Povše, predsednik Odbora za okolje in prostor
Odbor za okolje in prostor je obravnaval predlog Odloka o programu opremljanja stavbnih zemljišč za območje opremljanja individualne stanovanjske pozidave Krmelj, nanj nima pripomb in občinskemu svetu predlaga, da predlog odloka in program opremljanja obravnava in sprejme po skrajšanem postopku.

Župan odpre razpravo.

Ni razprave.

SKLEP:
Občinski svet Občine Sevnica je sprejel Odlok o programu opremljanja stavbnih zemljišč za območje opremljanja individualne stanovanjske pozidave Krmelj.

Izid glasovanja: 23 za 0 proti (prisotnih 23).
Sklep je sprejet.

Ad7
Predlog Sklepa o imenovanju predstavnika ustanoviteljice Občine Sevnica v Upravni odbor javnega zavoda Regionalna razvojna agencija Posavje

Vlasta Kuznički, vodja Oddelka za gospodarstvo
Regionalna razvojna agencija Posavje je Občino Sevnica, kot ustanoviteljico, pozvala, da imenuje predstavnika v Upravni odbor javnega zavoda Regionalna razvojna agencija Posavje. Dosedanjim članom Upravnega odbora RRA Posavje mandat poteče 19. novembra 2022, zato morajo vse posavske občine imenovati ali nove člane ali pa ponovno imenovati dosedanje.
Upravni odbor ima osem članov, in sicer šest predstavnikov občin ustanoviteljic, pri čemer vsaka ustanoviteljica imenuje enega člana, enega predstavnika zaposlenih in enega predstavnika zainteresirane javnosti, ki ga na podlagi javnega poziva RRA Posavje imenuje Razvojni svet regije Posavje. Mandat članov upravnega odbora traja 4 leta z možnostjo ponovne izvolitve. Skladno z dosedanjo prakso je predlagano, da se za naslednji mandat ponovno imenuje Zvoneta Košmerla, direktorja Občinske uprave Občine Sevnica.

Župan odpre razpravo.

V razpravi so sodelovali: Franc Pipan, Franc Povše

Povzetek razprave:
Izpostavljeno je bilo vprašanje primernosti direktorjev občinskih uprav kot članov Upravnega odbora regionalne razvojne agencije in predlagano, da to funkcijo zasede gospodarstvenik. Odgovorjeno je bilo, da je Upravni odbor RRA Posavje odbor, v okviru katerega se razpravlja o zadevah, ki jih predhodno obravnava tudi Svet regije, ki ga sestavljajo župani posavskih občin. Teme, ki jih odbor obravnava so sestavni del vsakoletnega plana in poročila o delu RRA Posavje in so predstavljeni tako na pristojnih odborih kot tudi na sejah občinskih svetov posavskih občin, izhodišče za njihovo delo je tudi sprejet regionalni razvojni program. Direktorji občinskih uprav so skupaj s strokovnimi sodelavci občin v okviru tega odbora aktivno spremljajo izvajanje sprejetih dokumentov.
Gospodarstveniki so vključeni v Razvojni svet regije Posavje, skupaj s predstavniki nevladnih organizacij in predstavnikov občin. Naloge razvojnega sveta so vodenje in usmerjanje priprave Regionalnega razvojnega programa in sprejem tega programa, sodelovanje z regijami drugih držav, sklepanje dogovorov za razvoj regije, sodelovanje v teritorialnem razvojnem dialogu, spremljanje izvajanja dogovorov ter številne druge.

SKLEP:
Občinski svet je sprejel Sklep o imenovanju predstavnika ustanoviteljice Občine Sevnica v Upravni odbor javnega zavoda Regionalna razvojna agencija Posavje.

Izid glasovanja: 21 za 1 proti (prisotnih 23).
Sklep je sprejet.

Ad8
Odgovori na vprašanja in pobude članov občinskega sveta.

Občinski svet Občine Sevnica je sprejel odgovore na vprašanja in pobude članov občinskega sveta s pripombami:

Franc Povše:
- seznanjen je z dejstvi navedenimi v odgovoru glede nadomestila iz naslova omejene rabe prostora, vendar se mora Občina Sevnica zavzemati za spremembo kriterijev iz zakona in uredbe, tako da bomo po izgradnji drugega bloka upravičeni do bistveno višjega nadomestila;

Franc Pipan:
- ne strinja se z odgovorom glede podpore Martinu Novšaku kot direktorju GEN energije d.o.o. v delu, da občina ni pristojna za imenovanja in odpoklic poslovodstva te družbe, strinja pa se z organizacijo širše razprave na ravni regije. Predlaga, da Občina Sevnica pridobi sprejete sklepe na izredni seji Mestne občine Krško, jih podpre in posreduje poslancem v protest proti odstavitvi;

Tanja Novšak:
- izpostavi, da še ni prejela odgovora glede oživitve starega mestnega jedra, zato na septembrski seji pričakuje iztočnice glede začetka ureditvenih del s predvidenimi lokacijami in termini;

Brigita Karlovšek:
- glede podanega odgovora glede izgradnje kolesarske steze Sevnica–Radeče jo zanima, ali se je Občina Sevnica prijavila na razpis Ministrstva za infrastrukturo, tako kot ostale posavske občine, ter v kolikor se ni prijavila, razlogi za to;

Tomaž Lisec:
- prosi, da se mu posredujejo vsi zapisniki in delovne zabeležke o opravljenih razgovorih med Občino Sevnica in DRSI v letih 2021 in 2022

Rok Petančič:
- predlaga, da se v okviru upravljavskega načrta Lisca poleg vsebin opredelijo tudi potrebna sredstva oz. zagotovijo viri financiranja ter infrastruktura, ki je potrebna za izvedbo programov, saj je priprava tega strateškega dokumenta pomembna tako za dolgoročno upravljanje kot tudi za potrebe prijav na razpise;

Miran Grubenšek:
- predlaga, da se najemnik kavarne in upravljavec gradu dogovorita o obratovanju grajske kavarne vsaj ob koncih tedna;

Ivan Orešnik:

- v odgovoru glede ureditve nevarnega cestnega odseka v Hinjcah je bilo navedeno, da bodo urejene označbe za nevaren odsek, ki pa jih ni opaziti. Predlaga, da se poišče trajna rešitev tega odseka ceste.

SKLEP:
Občinski svet Občine Sevnica je sprejel odgovore na vprašanja in pobude članov občinskega sveta s pripombami.

Izid glasovanja: 23 za 0 proti (prisotnih 23).
Sklep je sprejet

Ad9
Vprašanja in pobude članov občinskega sveta

Franc Povše:

- zanima ga, kdaj bo urejen status zemljišča za cesto pri betonarni v Obrtni coni Boštanj
- zanima ga, kdaj bo zgrajen most na Logu in opozori, da je pred izvedbo tega projekta potrebno poskrbeti za ustrezno prometno ureditev starega mestnega jedra;
- zanima ga, kaj je z daljnovodom iz napajalne postaje Boštanj proti Radni, ki naj bi se prestavil pod zemljo;
- zanima ga, kdaj bodo sanirani poškodovani odseki državnih cest – odsek Tržišče pri Flajsu proti Tržišču in od kamnoloma Tržišče proti Mokronogu, v sklopu sanacije mostu naj se uredi rondo in cesta na relaciji Boštanj - Radeče pri bencinski črpalki;
- zanima ga, ali je v projekt izgradnje novega nadvoza v Šmarju vključena tudi ureditev kolesarske steze;
- ponovno poda pobudo za umiritev prometa na cesti pri Vrtcu Panorama v Boštanju;
- pridružuje se pobudi glede pridobivanja zemljišč za manjše obrtnike

Franc Pipan:

- predlaga, da Oddelek za gospodarske dejavnosti izvede anketo med etažnimi lastniki večstanovanjskih objektov glede interesa za ustanovitev občinskega podjetja, družbe z omejeno odgovornostjo, ki bi namesto sedanjega podjetja Terca, d.o.o., upravljalo z etažno lastnino;
- ponovno predlaga, da Občina Sevnica skupaj s CSD Posavje, Območno enoto Sevnica, prouči možnosti, kako pomagati socialno šibkim spričo pričakovane rasti cen energentov

Tanja Novšak:

- poda pobudo za upočasnitev motornega prometa skozi naselje Lončarjev Dol;

Tomaž Lisec:

- pridružuje se pobudi za izgradnjo kolesarske steze na območju nadvoza Šmarje;
- zanima ga, kolikokrat je bila Občina Sevnica v tekočem mandatu obiskana s strani računskega sodišča, kaj so pregledovali in kakšne so bile ugotovitve revizij;

Rok Petančič:

- predlaga, da se ureditev starega mestnega jedra obravnava prioritetno, ne samo v smislu prometne ureditve v primeru gradnje mostu Log, ampak tudi kot ustvarjanje primernega prostora za razvoj manjših obrtnih dejavnosti;
- predlaga, da Občina Sevnica poskuša pridobiti nove površine v poslovnih conah oziroma v drugih urejenih območjih za izvajanje poslovnih in gospodarskih dejavnosti manjših obrtnikov;
- predlaga, da se na sejah postreže voda iz pipe in ne ustekleničena voda;

Gregor Korene:

- zanima ga, ali in kako ima JP Komunala Sevnica d.o.o. urejeno kontrolo pritiska na vodovodnem omrežju, kako so opredeljeni in kakšni so standardi glede minimalnega pritiska na vodovodnem omrežju ter ali so odstopanja od teh standardov vidna iz vodomerov ali jih sporočijo uporabniki;
- zanima ga, ali je v sklopu posodobitve Železniške postaje Sevnica predvidena ureditev prehoda čez železniške tire v obrtno cono in predlaga, da se razmisli o izvennivojski rešitvi;

Marjan Ločičnik:

- zanima ga, v kateri fazi je pridobivanje zemljišč, ki so potrebna za širitev oziroma dozidavo objekta Osnovne šole Blanca;

Brigita Karlovšek:

- predlaga, da je Knjižnica Sevnica odprta v popoldanskem času tudi v poletnih mesecih;
- predlaga, da se delovni čas Bazena Sevnica podaljša do 20. ure in razmisli o organizaciji nočnega kopanja;

Miran Grubenšek:

- predlaga, da se za potrebe sevniških športnih klubov kupi dodaten kombi, ki ga potrebujejo za prevoz na tekmovanja, saj eno tovrstno vozilo ne zadošča potrebam vseh uporabnikov;

Janez Šerjak:

- zanima ga, kdo je upravljalec parkirišča P+R pri Železniški postaji Sevnica;
- predlaga, da se organizatorji dogodkov v Športnem domu Sevnica z lastniki zasebnih zemljišč predhodno dogovorijo glede parkiranja v času prireditev;

Janez Kukec:

- pohvali zaposlene na JP Komunala Sevnica d.o.o., ki skrbijo za zelene površine v Tržišču, saj so le-te lepo uredili.

Ad10
Razno

Župan člane sveta seznani, da je naslednja seja predvidena v prvi polovici septembra.

Člane sveta povabi na slavnostni koncert Godbe Sevnica v počastitev dneva državnosti, ki bo v petek, 24.6.2022 v parku Gradu Sevnica.

Zaželel prijetne počitnice in uspešno delo.

Seja je bila zaključena ob 16:51

Zapisala:
Neža Nemec
Višja svetovalka splošne službe

Srečko Ocvirk
Župan Občine Sevnica

Občina Sevnica, Glavni trg 19 a, 8290 Sevnica
Tel.: 07 81 61 200, fax: 07 81 61 210
obcina.sevnica@siol.net
www.obcina-sevnica.si

OBČINSKI SVET
OBČINE SEVNICA

Številka: 011-0003/2022
Datum: 13. 7. 2022

PREGLED SKLEPOV
32. REDNE SEJE OBČINSKEGA SVETA Z DNE 22. 6. 2022

1. Ugotovitev sklepčnosti in potrditev dnevnega reda 32. redne seje

Ob začetku seje je bilo prisotnih 22 članov občinskega sveta. Občinski svet je bil sklepčen.

508. SKLEP:
Občinski svet Občine Sevnica je sprejel predlagani dnevni red 32. redne seje, s tem da se 4., 5. in 6. točka dnevnega reda obravnavajo po skrajšanem postopku.

Izid glasovanja: 22 za 0 proti (prisotnih 22).
Sklep je sprejet.

2. Pregled in potrditev zapisnika in sklepov 31. redne seje občinskega sveta z dne 25.5.2022

509. SKLEP:
Občinski svet Občine Sevnica je potrdil zapisnik 31. redne seje občinskega sveta z dne 25.5. 2022.

Izid glasovanja: 22 za 0 proti (prisotnih 22).
Sklep je sprejet.

510. SKLEP:
Občinski svet je potrdil pregled sklepov 31. redne seje občinskega sveta z dne 25.5. 2022.

Izid glasovanja: 22 za 0 proti (prisotnih 22).
Sklep je sprejet.

3. Predlog Sklepa o lokacijski preveritvi za določitev obsega stavbnega zemljišča pri posamični poselitvi v enoti urejanja prostora KD15.od

511. SKLEP:
Občinski svet Občine Sevnica je sprejel Sklep o lokacijski preveritvi za določitev obsega stavbnega zemljišča pri posamični poselitvi v enoti urejanja prostora KD15.od.

Izid glasovanja: 23 za 0 proti (prisotnih 23).
Sklep je sprejet.

4. Predlog Odloka o Občinskem podrobnem prostorskem načrtu za del gospodarske cone Dolenji Boštanj – del EUP DB10 (2) in Elaborat ekonomike - skrajšani postopek

512. SKLEP:
Občinski svet Občine Sevnica je sprejel Odlok o Občinskem podrobnem prostorskem načrtu za del gospodarske cone Dolenji Boštanj – del EUP DB10 (2) in Elaborat ekonomike.

Izid glasovanja: 23 za 0 proti (prisotnih 23).
Sklep je sprejet.

5. Predlog Odloka o programu opremljanja stavbnih zemljišč za območje opremljanja individualne stanovanjske pozidave OPPN Studenec-vzhod - skrajšani postopek

513. SKLEP:
Občinski svet Občine Sevnica je sprejel Odlok o programu opremljanja stavbnih zemljišč za območje opremljanja individualne stanovanjske pozidave OPPN Studenec-vzhod.

Izid glasovanja: 23 za 0 proti (prisotnih 23).
Sklep je sprejet.

6. Predlog Odloka o programu opremljanja stavbnih zemljišč za območje opremljanja individualne stanovanjske pozidave Krmelj - skrajšani postopek

514. SKLEP:
Občinski svet Občine Sevnica je sprejel Odlok o programu opremljanja stavbnih zemljišč za območje opremljanja individualne stanovanjske pozidave Krmelj.

Izid glasovanja: 23 za 0 proti (prisotnih 23).
Sklep je sprejet.

7. Predlog Sklepa o imenovanju predstavnika ustanoviteljice Občine Sevnica v Upravni odbor javnega zavoda Regionalna razvojna agencija Posavje

515. SKLEP:
Občinski svet Občine Sevnica je sprejel sklep, da se kot predstavnika ustanoviteljice Občine Sevnica v Upravni odbor javnega zavoda Regionalna razvojna agencija Posavje za mandatno obdobje štirih let imenuje Zvoneta Košmerla, direktorja Občinske uprave Občine Sevnica.

Izid glasovanja: 21 za 1 proti (prisotnih 23).
Sklep je sprejet.

8. Odgovori na vprašanja in pobude članov občinskega sveta

516. SKLEP:
Občinski svet Občine Sevnica je sprejel odgovore na vprašanja in pobude članov občinskega sveta s pripombami:

Franc Povše:
- seznanjen je z dejstvi navedenimi v odgovoru glede nadomestila iz naslova omejene rabe prostora, vendar se mora Občina Sevnica zavzemati za spremembo kriterijev iz zakona in uredbe, tako da bomo po izgradnji drugega bloka upravičeni do bistveno višjega nadomestila;

Franc Pipan:

- ne strinja se z odgovorom glede podpore Martinu Novšaku kot direktorju GEN energije d.o.o. v delu, da občina ni pristojna za imenovanja in odpoklic poslovodstva te družbe, strinja pa se z organizacijo širše razprave na ravni regije. Predlaga, da Občina Sevnica pridobi sprejete sklepe na izredni seji Mestne občine Krško, jih podpre in posreduje poslancem v protest proti odstavitvi;

Tanja Novšak:

- izpostavi, da še ni prejela odgovora glede oživitve starega mestnega jedra, zato na septembrski seji pričakuje iztočnice glede začetka ureditvenih del s predvidenimi lokacijami in termini;

Brigita Karlovšek:

- glede podanega odgovora glede izgradnje kolesarske steze Sevnica – Radeče jo zanima, ali se je Občina Sevnica prijavila na razpis Ministrstva za infrastrukturo, tako kot ostale posavske občine, ter v kolikor se ni prijavila, razlogi za to;

Tomaž Lisec:

- prosi, da se mu posredujejo vsi zapisniki in delovne zabeležke o opravljenih razgovorih med Občino Sevnica in DRSI v letih 2021 in 2022

Rok Petančič:

- predlaga, da se v okviru upravljavskega načrta Lisca poleg vsebin opredelijo tudi potrebna sredstva oz. zagotovijo viri financiranja ter infrastruktura, ki je potrebna za izvedbo programov, saj je priprava tega strateškega dokumenta pomembna tako za dolgoročno upravljanje kot tudi za potrebe prijav na razpise;

Miran Grubenšek:

- predlaga, da se najemnik kavarne in upravljavec gradu dogovorita o obratovanju grajske kavarne vsaj ob koncih tedna;

Ivan Orešnik:

- v odgovoru glede ureditve nevarnega cestnega odseka v Hinjcah je bilo navedeno, da bodo urejene označbe za nevaren odsek, ki pa jih ni opaziti. Predlaga, da se poišče trajna rešitev tega odseka ceste.

Izid glasovanja: 23 za 0 proti (prisotnih 23).
Sklep je sprejet.

9. Vprašanja in pobude članov občinskega sveta

Franc Povše:

- zanima ga, kdaj bo urejen status zemljišča za cesto pri betonarni v Obrtni coni Boštanj
- zanima ga, kdaj bo zgrajen most na Logu in opozori, da je pred izvedbo tega projekta potrebno poskrbeti za ustrezno prometno ureditev starega mestnega jedra;
- zanima ga, kaj je z daljnovodom iz napajalne postaje Boštanj proti Radni, ki naj bi se prestavil pod zemljo;
- zanima ga, kdaj bodo sanirani poškodovani odseki državnih cest – odsek Tržišče pri Flajsu proti Tržišču in od kamnoloma Tržišče proti Mokronogu, v sklopu sanacije mostu naj se uredi rondo in cesta na relaciji Boštanj - Radeče pri bencinski črpalki;
- zanima ga, ali je v projekt izgradnje novega nadvoza v Šmarju vključena tudi ureditev kolesarske steze;
- ponovno poda pobudo za umiritev prometa na cesti pri Vrtcu Panorama v Boštanju;

- pridružuje se pobudi glede pridobivanja zemljišč za manjše obrtnike

Franc Pipan:

- predlaga, da Oddelek za gospodarske dejavnosti izvede anketo med etažnimi lastniki večstanovanjskih objektov glede interesa za ustanovitev občinskega podjetja, družbe z omejeno odgovornostjo, ki bi namesto sedanjega podjetja Terca, d.o.o., upravljalo z etažno lastnino;
- ponovno predlaga, da Občina Sevnica skupaj s CSD Posavje, Območno enoto Sevnica, prouči možnosti, kako pomagati socialno šibkim spričo pričakovane rasti cen energentov

Tanja Novšak:

- poda pobudo za upočasnitev motornega prometa skozi naselje Lončarjev Dol;

Tomaž Lisec:

- pridružuje se pobudi za izgradnjo kolesarske steze na območju nadvoza Šmarje;
- zanima ga, kolikokrat je bila Občina Sevnica v tekočem mandatu obiskana s strani računskega sodišča, kaj so pregledovali in kakšne so bile ugotovitve revizij;

Rok Petančič:

- predlaga, da se ureditev starega mestnega jedra obravnava prioritetno, ne samo v smislu prometne ureditve v primeru gradnje mostu Log, ampak tudi kot ustvarjanje primernega prostora za razvoj manjših obrtnih dejavnosti;
- predlaga, da Občina Sevnica poskuša pridobiti nove površine v poslovnih conah oziroma v drugih urejenih območjih za izvajanje poslovnih in gospodarskih dejavnosti manjših obrtnikov;
- predlaga, da se na sejah postreže voda iz pipe in ne ustekleničena voda;

Gregor Korene:

- zanima ga, ali in kako ima JP Komunala Sevnica d.o.o. urejeno kontrolo pritiska na vodovodnem omrežju, kako so opredeljeni in kakšni so standardi glede minimalnega pritiska na vodovodnem omrežju ter ali so odstopanja od teh standardov vidna iz vodomerov ali jih sporočijo uporabniki;
- zanima ga, ali je v sklopu posodobitve Železniške postaje Sevnica predvidena ureditev prehoda čez železniške tire v obrtno cono in predlaga, da se razmisli o izvennivojski rešitvi;

Marjan Ločičnik:

- zanima ga, v kateri fazi je pridobivanje zemljišč, ki so potrebna za širitev oziroma dozidavo objekta Osnovne šole Blanca;

Brigita Karlovšek:

- predlaga, da je Knjižnica Sevnica odprta v popoldanskem času tudi v poletnih mesecih;
- predlaga, da se delovni čas Bazena Sevnica podaljša do 20. ure in razmisli o organizaciji nočnega kopanja;

Miran Grubenšek:

- predlaga, da se za potrebe sevniških športnih klubov kupi dodaten kombi, ki ga potrebujejo za prevoz na tekmovanja, saj eno tovrstno vozilo ne zadošča potrebam vseh uporabnikov;

Janez Šerjak:

- zanima ga, kdo je upravljalec parkirišča P+R pri Železniški postaji Sevnica;
- predlaga, da se organizatorji dogodkov v Športnem domu Sevnica z lastniki zasebnih zemljišč predhodno dogovorijo glede parkiranja v času prireditev;

Janez Kukec:

- pohvali zaposlene na JP Komunala Sevnica d.o.o., ki skrbijo za zelene površine v Tržišču, saj so le-te lepo uredili.

10. Razno

Župan člane sveta seznani z datumom naslednje seje, ki bo v mesecu septembru ter jih povabi na slavnostni koncert Godbe Sevnica v počastitev dneva državnosti.

Zapisala:
Maja Šušterič, univ. dipl. prav.,
višja svetovalka za pravne zadeve

OBČINA SEVNICA
OBČINSKI SVET

3. t.d.r.

33. REDNA SEJA OBČINSKEGA SVETA

21. 9. 2022

ZADEVA: **Pregled in potrditev zapisnika 4. dopisne seje, ki je potekala 29., 30. in 31. 8. 2022 ter 1. in 2. 9. 2022**

Številka: 011-0003/2022

Pripravljavec gradiva:
Splošna služba

OBČINA SEVNICA
OBČINSKI SVET

Številka: 011-0003/2022
Datum: 5. 9. 2022

ZAPISNIK

**4. dopisne seje Občinskega sveta Občine Sevnica,
ki je potekala 29., 30. in 31. avgusta 2022 ter 1. in 2. septembra 2022
(do vključno 13. ure)**

Na podlagi 26. člena Poslovnika Občinskega sveta Občine Sevnica (Uradni list RS, št. 46/15-UPB, 17/17 in 64/18) je župan Občine Sevnica zaradi potrditve mandata nadomestnemu članu Občinskega sveta Občine Sevnica in imenovanja nadomestnega člana Odbora za okolje in prostor Občinskega sveta Občine Sevnica sklical 4. dopisno sejo Občinskega sveta Občine Sevnica, ki je potekala 29., 30. in 31. avgusta 2022 ter 1. in 2. septembra 2022 (do vključno 13. ure)

Obrazložitev sklica dopisne seje:
Na dopisni seji se je pri 1. točki dnevnega reda odločalo o potrditvi mandata nadomestnemu članu občinskega sveta, saj je Franc Povše dne, 1. 7. 2022 podal odstopno izjavo.

Franc Povše je kandidiral in bil izvoljen na listi LMŠ – Lista Marjana Šarca v 3. volilni enoti. Ker naslednji kandidat na listi LMŠ v tej volilni enoti funkcije člana občinskega sveta ni sprejel, je mandat prešel na naslednjo kandidatko liste Mojco Jekoš, ki je funkcijo sprejela. Na podlagi navedenega je Občinska volilna komisija Občine Sevnica dne, 25. 7. 2022 izdala Ugotovitveni sklep št. 041-0003/2018.

Ker je bil Franc Povše tudi član odbora za okolje in prostor, se je pri 2. točki dnevnega reda odločalo o imenovanju nadomestnega člana odbora. Franc Povše je bil v odbor imenovan na podlagi predloga LMŠ, zato je Komisija za mandatna vprašanja, volitve in imenovanja k posredovanju predloga nadomestnega člana izmed članov občinskega sveta pozvala samo to stranko. Ta je na poziv komisije podala predlog, da se za nadomestnega člana odbora imenuje član občinskega sveta Gorazd Zupanc.

Gradivo je vsebovalo:
- sklic seje
- gradivo k posamezni točki
- glasovnico s predlogom sklepa k posamezni točki

Predlog sklepa k 1. točki dnevnega reda:
Občinski svet Občine Sevnica je na podlagi Ugotovitvenega sklepa št. 041-0003/2018, ki ga je dne, 25. 7. 2022 izdala Občinska volilna komisija Občine Sevnica, potrdil mandat nadomestne članice Občinskega sveta Občine Sevnica Mojce Jekoš, Boštanj 9, 8294 Boštanj.

Predlog sklepa k 2. točki dnevnega reda:
Občinski svet Občine Sevnica za nadomestnega člana Odbora za okolje in prostor Občinskega sveta Občine Sevnica imenuje Gorazda Zupanca, Račica 53 a, 1434 Loka pri Zidanem Mostu.

Potek glasovanja:
Glasovanje je potekalo 29., 30. in 31. avgusta 2022 ter 1. in 2. septembra 2022, zaključilo se je 2. 9. 2022 ob 13. uri. Gradivo z glasovnico je bilo članom občinskega sveta posredovano po elektronski pošti.

Poročilo o vrnjenih glasovnicah:
Skupaj je bilo vrnjenih 21 glasovnic, od tega je bilo 19 veljavnih (ena glasovnica je prispela nepravočasno, na eni ni bilo navedenega imena in priimka ter podpisa glasovalca).

Izid glasovanja:

1. točka dnevnega reda:
ZA predlagani sklep je glasovalo 19 članov občinskega sveta, proti ni bil nihče.
Predlagani sklep je sprejet.

2. točka dnevnega reda:
ZA predlagani sklep je glasovalo 18 članov občinskega sveta, proti ni bil nihče.
Predlagani sklep je sprejet.

Ugotovitev:

Občinski svet Občine Sevnica je na 4. dopisni seji, ki je potekala 29., 30. in 31. avgusta 2022 ter 1. in 2. septembra 2022 (do vključno 13. ure) sprejel naslednja sklepa:

1. točka dnevnega reda:

SKLEP:
Občinski svet Občine Sevnica je na podlagi Ugotovitvenega sklepa št. 041-0003/2018, ki ga je dne, 25. 7. 2022 izdala Občinska volilna komisija Občine Sevnica, potrdil mandat nadomestne članice Občinskega sveta Občine Sevnica Mojce Jekoš, Boštanj 9, 8294 Boštanj.

Izid glasovanja: 19 za 0 proti
Sklep je sprejet.

2. točka dnevnega reda:

SKLEP:
Občinski svet Občine Sevnica za nadomestnega člana Odbora za okolje in prostor Občinskega sveta Občine Sevnica imenuje Gorazda Zupanca, Račica 53a, 1434 Loka pri Zidanem Mostu.

Izid glasovanja: 18 za 0 proti
Sklep je sprejet.

Zapisala:
Maja Šušterič, univ. dipl. prav.
Višja svetovalka za pravne zadeve

Srečko Ocvirk
župan Občine Sevnica

OBČINSKI SVET
OBČINE SEVNICA

Številka: 011-0003/2022
Datum: 5. 9. 2022

P R E G L E D
sklepov 4. dopisne seje Občinskega sveta Občine Sevnica,
ki je potekala 29., 30. in 31. avgusta 2022 ter 1. in 2. septembra 2022
(do vključno 13. ure)

1. Potrditev mandata nadomestnega člana Občinskega sveta Občine Sevnica

517. SKLEP:
Občinski svet Občine Sevnica je na podlagi Ugotovitvenega sklepa št. 041-0003/2018, ki ga je dne, 25. 7. 2022 izdala Občinska volilna komisija Občine Sevnica, potrdil mandat nadomestne članice Občinskega sveta Občine Sevnica Mojce Jekoš, Boštanj 9, 8294 Boštanj.

Izid glasovanja: 19 za 0 proti
Sklep je sprejet.

2. Predlog Sklepa o imenovanju nadomestnega člana Odbora za okolje in prostor Občinskega sveta Občine Sevnica

518. SKLEP:
Občinski svet Občine Sevnica za nadomestnega člana Odbora za okolje in prostor Občinskega sveta Občine Sevnica imenuje Gorazda Zupanca, Račica 53a, 1434 Loka pri Zidanem Mostu.

Izid glasovanja: 18 za 0 proti
Sklep je sprejet.

Zapisala:
Maja Šušterič, univ. dipl. prav.
višja svetovalka občinskega sveta

OBČINA SEVNICA
OBČINSKI SVET

4. t.d.r.

33. REDNA SEJA OBČINSKEGA SVETA

21. 9. 2022

ZADEVA: **Predlog šestih sprememb in dopolnitev Občinskega prostorskega načrta Občine Sevnica (SD OPN 6) in Okoljsko poročilo - skrajšani postopek**

Številka: 3505-0013/2018

Pripravljavci gradiva:
Oddelek za okolje in prostor
Acer d.o.o.
Odbor za okolje in prostor

Poročevalci:
Roman Perčič, vodja Oddelka za okolje in prostor
mag. Irena Hočevar, Acer d.o.o.
Vincenc Knez, predsednik Odbora za okolje in prostor

Občina Sevnica, Glavni trg 19 a, 8290 Sevnica
Tel.: 07 81 61 200, fax: 07 81 61 210
obcina.sevnica@siol.net
www.obcina-sevnica.si

ODBOR ZA OKOLJE IN PROSTOR

Številka: 3505-0013/2018
Datum: 14.9.2022

OBČINSKI SVET
OBČINE SEVNICA

Zadeva: **Predlog Odloka o spremembah in dopolnitvah Odloka o Občinskem prostorskem načrtu Občine Sevnica 6 in Okoljsko poročilo;**
(predlog - skrajšani postopek)

Župan Občine Sevnica je dne 28.5.2018 sprejel Sklep o začetku priprave šestih sprememb in dopolnitev Odloka o Občinskem prostorskem načrtu Občine Sevnica (SD OPN 6).
Za pričetek postopka je bila na Občino Sevnica podana pobuda zasebnega investitorja in lastnika zemljišč, ki tudi financira celoten postopek priprave sprememb in dopolnitev prostorskega akta. izdelovalec SD OPN 6 je podjetje ACER d.o.o. iz Novega mesta.
Spremembe in dopolnitve se nanašajo na lokacijo kamnoloma Červivec v Krajevni skupnosti Primož v občini Sevnica ter obsegajo tekstualni in grafični del.
Hkrati s predlagano pobudo za nadaljnji razvoj in širitev obstoječega kamnoloma, ki bo omogočila zagotovitev zadostnih zalog dolomita za pridobitev koncesije za izkoriščanje dolomita in s tem nadaljevanje gospodarske dejavnosti podjetja GMP Luzar d.o.o. iz Škocjana, je predmet sprememb tudi vključitev SD OPN 3 ter še dveh sprejetih podrobnih prostorskih načrtov in lokacijskih preveritev, ki so bili sprejeti v času priprave SD OPN 6.

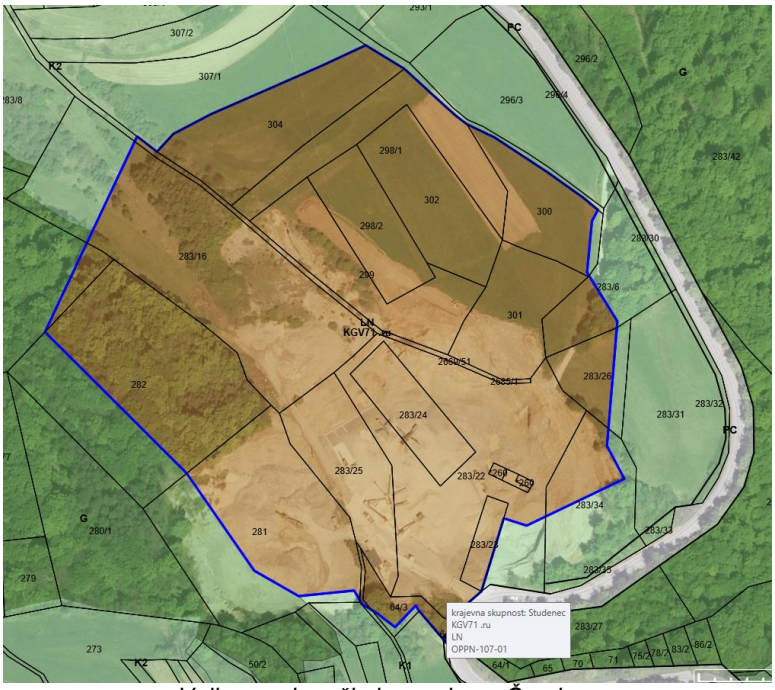

Veljavno območje kamnoloma Červivec

V postopku priprave SD OPN 6 je bilo na podlagi zahtev nosilcev urejanja prostora izdelano tudi:

- Okoljsko poročilo,
- Rudarski projekt za širitev in sanacijo kamnoloma,
- Strokovna podlaga za preveritev nivoja podzemne vode na območju kamnoloma z oceno vpliva na načrtovano vodovarstveno območje Gorenje Dole (GVD-1/2000),

- Študija potencialnega vpliva predlagane širitve kamnoloma Červivec na populacijo rastlinske vrste navadni kosmatinec (Pulsatilla nigricans).

Osnutek SD OPN 6 je bil izdelan v decembru 2019, med januarjem in majem 2020 je potekalo pridobivanje prvih mnenj nosilcev urejanja prostora. V aprilu 2020 smo prejeli odločbo Ministrstva za okolje in prostor št.: 35409-24/2020/7 z dne 7.4.2020 s katero je odločeno, da je potrebno izvesti postopek celovite presoje vplivov izvedbe plana na okolje (CPVO). V juliju in decembru 2020 so bile izdelane dodatne strokovne podlage: geotehnično poročilo in dopolnitev rudarskega projekta.

Spomladi 2021 so bila pridobljena vsa pozitivna mnenja v postopku CPVO, do novembra 2021 pa so potekala večkratna usklajevanja z Zavodom za varstvo narave, novembra 2021 pa je bila pridobljena odločba o ustreznosti okoljskega poročila.

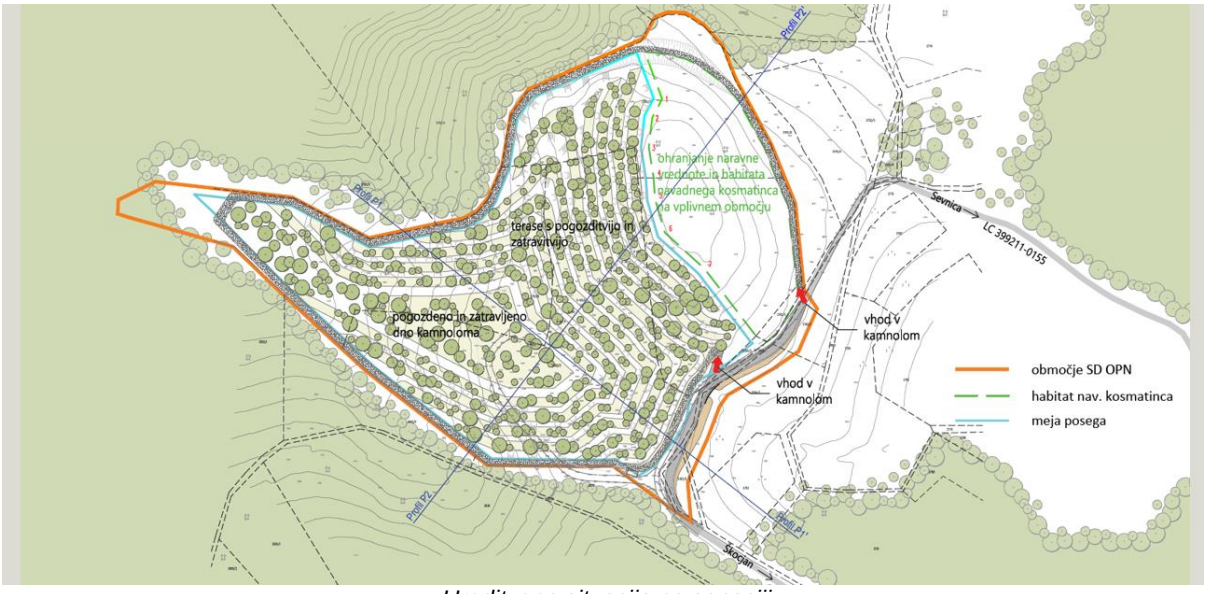

Ureditvena situacija po sanaciji

<u>Od 21.12.2021 – 20.1.2022 je potekala tridesetdnevna javna razgrnitev dopolnjenega osnutka SD OPN 6 in Okoljskega poročila.</u>
<u>Ker v času javne razgrnitve in javne obravnave, ki je potekala na sedežu KS Primož v sredo 19.1.2022, v času javne razgrnitve in obravnave ni bilo podanih nobenih pripomb in predlogov zainteresirane javnosti.</u>

Ker pripomb k razgrnjenem gradivu ni bilo podanih, je v dogovoru z Občino Sevnica izdelovalec v začetku februarja 2019 pozval nosilce urejanja prostora k izdaji drugih mnenj k izdelanem predlogu sprememb in dopolnitev prostorskega akta.
V drugem mnenju nosilci urejanja prostora preverijo, ali je občina pri pripravi predloga SD OPN 6 upoštevala njihovo prvo mnenje oz. predpise z njihovega delovnega področja.

23. avgusta je bila po usklajevanjih in pridobitvi vseh pozitivnih 2. mnenj nosilcev urejanja prostora pridobljena tudi odločba MOP o sprejemljivosti vplivov izvedbe plana na okolje in varovana območja, kar je končna podlaga za obravnavo in potrditev SD OPN 6.

Odbor za okolje in prostor je na 26. redni seji v torek 13.9.2022 obravnaval in potrdil predlog odloka o SD OPN 6 in Okoljsko poročilo in Občinskemu svetu Občine Sevnica predlaga, da odlok in okoljsko poročilo obravnava in sprejme.

Stališče odbora je v prilogi obrazložitve.

Pripravil:
Dušan Markošek, univ.dipl.inž.arh.
občinski urbanist

OBČINA SEVNICA
Št. dok.: 011-0001/2022 - 60
Podpisnik: DUŠAN MARKOŠEK
Izdajatelj: Republika Slovenija, SIGEN-CA G2
Št. potrdila: 520E7A5300000000057211F60
Veljavnost: 24.01.2023
Datum in ura: 08.09.2022 13:36 Dokument je elektronsko podpisan.

Roman Perčič, univ.dipl.inž.str.
vodja Oddelka za okolje in prosto

OBČINA SEVNICA
Št. dok.: 011-0001/2022 - 60
Podpisnik: ROMAN PERČIČ
Izdajatelj: Republika Slovenija, SIGEN-CA G2
Št. potrdila: 00BA7167BD0000000057242918
Veljavnost: 03.10.2024
Datum in ura: 08.09.2022 13:46 Dokument je elektronsko podpisan.

Srečko Ocvirk
Župan Občine Sevnica

OBČINA SEVNICA
Št. dok.: 011-0001/2022 - 60
Podpisnik: SREČKO OCVIRK
Izdajatelj: Republika Slovenija, SIGEN-CA G2
Št. potrdila: 69B76DC00000000057242F69
Veljavnost: 11.10.2024
Datum in ura: 09.09.2022 09:02 Dokument je elektronsko podpisan.

PRILOGE:
- predlog Odloka o SD OPN 6 s preglednico enot urejanja prostora
- grafična priloga SD OPN 6
- Okoljsko poročilo
- stališče Odbora za okolje in prostor

VROČITI:
- Občinskemu svetu Občine Sevnica

VLOŽITI:
- v zadevo

PREDLOG

Na podlagi 53. člena Zakona o prostorskem načrtovanju (Uradni list RS, št. 33/07, 70/08 – ZVO-1B, 108/09, 80/10 – ZUPUDPP, 43/11 – ZKZ-C, 57/12, 57/12 - ZUPUDPP-A, 109/12, 76/14 – odl. US, 14/15 – ZUUJFO in 61/17 – ZUreP-2) ter 8. in 18. člena Statuta Občine Sevnica (Uradni list RS, št. 46/15, 17/17, 44/18) je Občinski svet Občine Sevnica na …….. dne …….. sprejel

O D L O K
o spremembah in dopolnitvah Odloka o Občinskem prostorskem načrtu Občine Sevnica 6

1. UVODNE DOLOČBE

1. člen
(predmet sprememb in dopolnitev občinskega prostorskega načrta)

(1) S tem odlokom se sprejmejo spremembe in dopolnitve občinskega prostorskega načrta Občine Sevnica, (Uradni list RS, št. 94/12, 100/12-popr., 57/13, 1/16, 17/16, 33/18, 70/19, 20/22, 23/22-popr.) – v nadaljnjem besedilu SD OPN 6.
(2) SD OPN 6 se nanašajo na širitev in sanacijo kamnoloma Červivec.

2. člen
(vsebina in oblika SD OPN 6)

(1) Spremembe in dopolnitve OPN 6 vsebujejo tekstualni del in grafične prikaze, izdelane so v digitalni in analogni obliki.
(2) Tekstualni del SD OPN 6 je sestavljen iz poglavij:
1. Uvodne določbe
2. Izvedbeni del
3. Posebne in končna določba

(3) Grafični prikazi SD OPN 6 vsebujejo:
a) strateški del:
4.3 Prikazi usmeritev za določitev namenske rabe zemljišč
b) izvedbeni del:
2. Pregledna karta občine Sevnica s prikazom osnovne namenske rabe in ključnih omrežij gospodarske javne infrastrukture (M 1:50.000)
3. Prikaz območij enot urejanja prostora, osnovne oziroma podrobnejše namenske rabe in prostorskih izvedbenih pogojev (M 1:5.000) (listi 39, 41, 47, 58 in 59)
4. Prikaz območij enot urejanja prostora in gospodarske javne infrastrukture (M 1:5.000) (listi 39, 41, 47, 58 in 59)
5. Prikaz PIP v podrobnosti OPPN za območje kamnoloma Červivec

3. člen
(obvezne priloge SD OPN 6)

Obvezne priloge vsebujejo:
1. izvleček iz Strategije prostorskega razvoja Slovenije,
2. prikaz stanja prostora,
3. strokovne podlage, na katerih temeljijo rešitve v SD OPN 6,
4. prva in druga mnenja nosilcev urejanja prostora,
5. obrazložitev in utemeljitev SD OPN 6,
6. povzetek za javnost in
7. okoljsko poročilo.

2. STRATEŠKI DEL

4. člen
(usmeritve za razvoj v krajini)

V 23. členu se v 25. odstavku (poglavje Območja mineralnih surovin) doda besedilo:
»Za sanacijo in širitev kamnoloma Červivec se namenska raba prostora načrtuje v obsegu, da se zagotavlja ohranjanje nahajališča zavarovane vrste navadnega kosmatinca (Pulsatilla nigricans), ki ima status botanične naravne vrednote državnega pomena (ident. št. 80253). Zato se upošteva varstvene usmeritve, ki so podane v 4. in 5. členu Uredbe o zvrsteh naravnih vrednot (Uradni list RS, št. 52/02, 67/03).
Pri načrtovanju in izvajanju dejavnosti v kamnolomu Červivec se upoštevajo podrobnejše varstvene usmeritve za botanično naravno vrednoto, kot so določene v prilogi 4 Pravilnika o določitvi in varstvu naravnih vrednot (Uradni list RS, št. 111/04), ter omilitveni ukrepi iz Okoljskega poročila za spremembe in dopolnitve OPN Sevnica (SD OPN 6) – kamnolom Červivec; št. projekta: PV_SDOPN6 Sevnica, datum izvedbe: december 2020, dopolnitve oktober 2021; Izdelovalec: ERANTHIS, presoja vplivov na okolje, Maja Divjak Malavašič, s. p., Kovinarska ulica 5B, Krško.«

3. IZVEDBENI DEL

5. člen
(varovanje naravnih dobrin in ustvarjenih kvalitet prostora, zdravja ljudi ter varstvo pred naravnimi in drugimi nesrečami)

V 37. členu se v prvem odstavku v zadnjem stavku izbriše besedilo v oklepaju, ki se glasi »(oziroma trajno varovana kmetijska zemljišča).
V 37. členu se izbriše 103. odstavek. Vsi naslednji odstavki se ustrezno preštevilčijo.

6. člen
(usmeritve za izdelavo predvidenih OPPN)

(1) V 101. členu se izbriše 8. odstavek (z naslovom OPPN 12-01: Sanacija in širitev kamnoloma Červivec II). Vsi naslednji odstavki se ustrezno preštevilčijo.
(2) V 101. členu se v 50. odstavku v preglednici »Velikost območij prostorskih ureditev s predvidenimi OPPN« izbriše vrstica z oznako EUP »OPPN-12-01« in površino »3,15«.

7. člen
(veljavni prostorski izvedbeni akti)

(1) V 103. členu se v 2. odstavku na koncu 18. alineje doda vejica in besedilo »41/22«.
(2) V 103. členu se na koncu 2. odstavka doda nova alineja, ki se glasi: »Odlok o Občinskem podrobnem prostorskem načrtu za večstanovanjsko gradnjo ob Planinski cesti (Uradni list RS, št. 41/22)«.
(3) V 103. členu se za 2. odstavkom doda nov 3. odstavek, ki se glasi: »Z dnem uveljavitve tega odloka ostajajo v veljavi naslednji Sklepi o lokacijski preveritvi:
- Sklep o lokacijski preveritvi za določitev obsega stavbnega zemljišča k EUP LL16.od, Uradni list RS, št. 77/21, 18.5.2021
- Sklep o lokacijski preveritvi za individualno odstopanje od prostorsko izvedbenih pogojev v EUP KL51.tm, Uradni list RS, št. 8/20, 7.2.2020
- Sklep o lokacijski preveritvi za širitev stavbnega zemljišča na območju posamične poselitve za EUP BL28.od, Uradni list RS, št. 15/20, 7.3.2020
- Sklep o lokacijski preveritvi za določitev stavbnega zemljišča pri posamični poselitvi k EUP KZ27.od, Uradni list RS, št. 159/21, 1.1.2021
- Sklep o lokacijski preveritvi za individualno odstopanje od prostorsko izvedbenih pogojev v EUP DB12.tm za vrtec Panorama – Boštanj, Uradni list RS, št. 70/21, 7.5.2021

- Sklep o lokacijski preveritvi za določitev stavbnega zemljišča pri posamični poselitvi v enoti urejanja prostora z oznako KD15.od, Uradni list RS, št. 89/22, 1.7.2022.«

(4) Vsi naslednji odstavki se ustrezno preštevilčijo.

8. člen
(specifikacija EUP – Priloga 1)

Spremeni se Priloga 1, ki je navedena v 100. členu, in sicer tako da:

1. Vrstica »SE131« se spremeni tako, da se glasi:

SE131	pin	GE varovanja meril veljavnih prostorsko izvedbenih načrtov	/	Odlok o Občinskem podrobnem prostorskem načrtu za ureditev območja Zdravstvenega doma Sevnica, Optike Bautin, tržnice in javnega parkirišča – SE43.pin (Ur.l. RS, št. 21/14, 95/14, 15/15, 41/22)

2. Za vrstico KGV161 pod EUP-KGV se doda nova vrstica, ki se glasi:

KGV165	/	EUP spremembe gozdnega zemljišča v kmetijsko	-	Rok za izvedbo spremembe gozdnega zemljišča v kmetijsko je do 10 let od uveljavitve tega odloka.

3. Zadnja vrstica »EUP-KGV-ek« se spremeni tako, da se glasi:

EUP-KGV-ek				
KGV70, KGV94	ek	GE površin nadzemnega pridobivalnega prostora	-	Za podobmočje KGV70.ek veljajo določila OPPN-45-03: Sanacija kamnoloma Log II. Za območje KGV94.ek veljajo določila OPPN-106-02: Širitev in sanacija kamnoloma Zabukovje/Podvrh II.

4. Na koncu preglednice se doda nova vrstica, ki se glasi:

EUP-KGV-ek				
KGV72 in KGV174	ek	GE površin nadzemnega pridobivalnega prostora	-	KAMNOLOM ČERVIVEC **1 PREDVIDENE UREDITVE** Predvidena je širitev obstoječega kamnoloma, predvsem v smeri proti severu in vzhodu.

				Ocenjena zaloga mineralne surovine znaša okoli 950.000 m3 v raščenem stanju. Pridobivanje dolomita bo pri proizvodnji 30.000 m3 (v raščenem stanju) letno možna okoli 35 let. Pridobivanje dolomita se izvaja s posameznih delovnih etaž višine do 8 m in minimalne končne širine 5 m. Naklon končne etaže je 65^0 in zagotavlja stabilnost delovnih brežin kamnoloma. Osnovni pridobivalni plato se oblikuje na koti 400,0 m nmv. Predvidena je poglobitev na koto 392,5 m nmv, do koder sega najnižja etaža, po končanem odkopavanju pa se plato in spodnje etaže zasujejo z jalovine do kote 400,0 m nmv. Odkopavanje se izvaja občasno. Pridobivanje poteka fazno, načeloma od zgoraj navzdol Najnižja etaža se sproti zasipava z jalovino. Na obrobju kopa varnostni steber zajema pas raščenega terena, ki mora biti najmanj 5 m oddaljen od zunanje meje širitve kamnoloma ter tako omogoča izvedbo varovalnih ukrepov za preprečitev dostopa ljudi in živali na zgornji rob kamnoloma. Na obravnavanem območju se izvedejo: - nove delovne in končne etaže v kamnolomu, - ureditev dostopne ceste ter postavitev zapornice ob navezavi na lokalno cesto in ureditev kamnolomskih cest, - ureditev platoja za pretakanje goriva na lokaciji novega dostopa (SV del kamnoloma) ob lokalni cesti, - postavitev kontejnerja za hrambo oblačil, zaščitnih sredstev in dokumentacije na obstoječem vstopu v kamnolom in sanitarije (prenosni WC) ter - postavitev mobilne tehtalne naprave/sistema, - postavitev mobilnih drobilcev, - postavitev ograj in obvestilnih tabel na obrobju kopa - sanacija kamnoloma z ustreznim oblikovanjem reliefa ter zasaditvami drevnine in zatravitvami, tako da se omogoči zazelenitev oz. ogozditev, - prestavitev lokalne ceste proti vzhodu, da se zagotovi ustrezen odmik od roba kamnoloma, - nadomestni habitati za ohranjanje zavarovane rastlinske vrste navadni kosmatinec vzhodno od kamnoloma. Izvajanje servisnih dejavnosti in natakanja goriva bo potekalo zunaj samega kamnoloma, na vstopnem delu. **Dopustni objekti in gradnje ter dopustne dejavnosti:**

				Dopustne so nestanovanjske stavbe in gradnja objektov gospodarske javne infrastrukture, parkirišč in manipulativnih površin, vse za potrebe pridobivanja dolomita. V skladu s predpisi o razvrščanju objektov glede na zahtevnost gradnje so dopustni gradbeno – inženirski objekti ter objekti, namenjeni dopustnim dejavnostim. Dopustna je postavitev stalne delovne opreme in mobilne opreme za pridelavo mineralne surovine. Na območju EUP so dopustne dejavnosti: - gozdarstvo; - kmetijstvo; - rudarstvo (od tega pridobivanje rudnin in kamnin, storitve za rudarstvo); - predelovalne dejavnosti (od tega proizvodnja nekovinskih mineralnih izdelkov); - trgovina (povezana z dopustnimi dejavnostmi). **2 PRIDOBIVANJE MINERALNE SUROVINE IN PREVOZ** 2.1 Izvajanje odkopa in oblikovanje etaž Odkopavanje se opravlja na delovnih etažah peskokopa. Kamnolom bo po izvedeni širitvi zasnovan z najmanj 10 etažami. Sanacijske etaže bodo visoke do 8 m, predvideni naklon končne brežine kopa pa do največ 55°. Delovni in končni naklon brežin etaž je predviden do 65^{0}, dokončni nakloni končnih brežin kopa in višine etaž pa bodo določeni glede na izdelano stabilnostno analizo v kasnejših fazah projektiranja. Širina etaž bo okoli 6 m, širina zaključne (sanacijske etaže), ko na njej ne bo več mehanizacije, pa bo minimalno 5 m. Etaže se izvedejo z rahlim nagibom proti severozahodu, da se zagotovi odvodnjavanje. Za potrebe širitve kamnoloma se obstoječa dostopna pot, ki se navezuje na lokalno cesto, preuredi in podaljša vse osnovnega platoja. Izvede se nova dostopna pot, ki bo speljana z obstoječe lokalne ceste. Pred odpiranjem novih etaž se poseka gozd in odstrani humus, na severnem delu pa se odstrani predhodno odložena zemljina. Odkopavanje bo potekalo fazno, s sprotno sanacijo na območjih, kjer bodo rudarska dela zaključena. Posek gozda in čiščenje podrasti se opravi kot golosek po predhodnem evidentiranju pooblaščenega delavca pristojne službe za upravljanje z gozdovi. V celoti se posek gozda izvede na površini cca 4,3 ha, ki se določi z letnimi načrti napredovanja rudarskih del. Posek se izvede v primernem času izven vegetacijske sezone, drevje in podrast pa se odstranita iz peskokopa. Posek se opravi v etapah, skladno z letnimi načrti napredovanja čela peskokopa ter skladno z lokacijskimi pogoji. Med izvajanjem

				poseke se zavaruje gozdni rob, korenine robnih dreves se ne smejo poškodovati. Oblikuje se stabilen gozdni rob v skladu s strokovnimi navodili javne gozdarske službe. Skrajna meja območja kamnoloma (kjer je postavljena ograja) je 5 m od obstoječe jase, na kateri je populacija navadnega kosmatinca najštevilčnejša. Jasa ostane nedotaknjena in se vanjo ne posega z nobenimi posegi, ki so vezani na delovanje kamnoloma. Od ograje kamnoloma se ohranja še najmanj 5m širok varnostni pas proti kamnolomu, z naklonom proti kamnolomu. V tem pasu se uredi prehod med sanirano in naravno brežino, ki mora biti čim bližje naravnemu naklonu. Skrajna meja kamnoloma je tako oddaljena od jase najmanj 10 m. Deponirani humusni material se uporabi za sprotno sanacijo in rekultivacijo izkoriščenih in saniranih delov etaž peskokopa. S humusom se ravna skrbno, da se ohrani njegova biološka aktivnost. Deponira se v kupih, ki ne presegajo višine 3 – 4 m, z nabrazdano površino zaradi zadrževanja padavinske vode ter obvezno se zatravijo površine s travnimi mešanicami in deteljo. 2.2 Vrtanje in razstreljevanje Glede na trdnost mineralne surovine se pridobivanje materiala občasno izvaja z vrtanjem in razstreljevanjem. Vrtanje minskih vrtin in razstreljevanje se izvaja z uporabo sodobnih in nadzorovanih metod. Razstreljevanje se opravlja skladno z Načrtom miniranja. Pri razstreljevanju se uporabijo norme za varnost pred razmetom, zračnim udarnim valom in potresi. Skladiščenje razstreliv in drugih eksplozivnih sredstev v kamnolomu ni predvideno. 2.3 Odrivanje materiala ter nakladanje Po izvedenem odkopavanju z bagrom ali po odstrelu se material pripravi za nakladanje in drobljenje ter sejanje v mobilni napravi na osnovnem platoju. Odkopani oziroma odstreljeni material se z etaže odriva z bagrom na spodnjo etažo vse do osnovnega platoja, kjer se vsipa v mobilno drobilno sejalno napravo. Čiščenje delovnih etaž se vrši s prerivanjem in premetavanjem materiala od zgoraj navzdol, lahko preko več etaž skupaj, praviloma le enkrat. Dopustno je uporabiti gravitacijski transport. Nakladanje se praviloma izvaja na spodnjem platoju 392,5 m nmv oziroma po nasutju jalovine in oblikovanju osnovnega platoja na koti 400,0 m nmv, lahko pa tudi na etažah. Naklada se z nakladalnikom ali bagrom na tovornjak, s katerim se material odvaža na mesto predelave ali uporabe. 2.4 Drobljenje in sejanje s premičnimi stroji Predelava materiala se sestoji iz dodatnega drobljenja in sejanja na frakcije, ki so potrebne za betone, malte, tampone in podobno. Glede na razmeroma majhno letno proizvodnjo se drobljenje in sejanje

				izvaja na mobilnih napravah znotraj območja peskokopa. Vse naprave morajo ustrezati predpisanim tehničnim in varnostnim standardom. Drobljenje in sejanje pridobljenega materiala za pridobivanje ustreznih frakcij se izvaja občasno. Pridobljeni agregat se deponira na osnovnem platoju, tako da ne ovira dostopa na osnovni plato. 2.5 Ureditve na osnovnem platoju Na osnovnem platoju peskokopa z nadmorsko višino 392,5 m se postavijo začasni, mobilni (premični) objekti, stroji (naprave), namenjeni za poslovanje peskokopa in proizvodnjo v njem. Na platoju so dovoljeni: - postavitev kontejnerja s tlorisnim gabaritom cca 6,00 m x 2,50 m in višino do 2,5 m, v svetli kovinski nesvetleči barvi, z ravno streho; - ureditev ploščadi za parkiranje delovnih strojev in - ureditev mobilne (kamionske) tehtnice. Natančna lokacija premičnih naprav in strojev (mobilni drobilnik, sejalna naprava, mobilna mešalnica, kamionska tehtnica ipd.) se določi med obratovanjem kamnoloma glede na potrebe in možnosti. 2.6 Prevoz materiala Prevoz iz kamnoloma se izvaja v s tovornjaki smeri Škocjana po isti lokalni cesti 399211 in dalje do mesta uporabe. Na dan se predvidoma izvede povprečno 17 odvozov s tovornjaki kapacitete 10 m3. Odvoz se izvaja z dvema tovornjakoma. Dinamika je odvisna od potreb tržišča in se temu prilagaja. Ker ne gre za novo dejavnost, ampak nadaljevanje iste dejavnosti, se po trenutnih kazalnikih ne kaže potreba po načrtovanju nove in dopolnitvi trenutne prometne infrastrukture. Dnevni odvoz se ohranja na enaki ravni kot se je izvajal do sedaj, ob večjih potrebah po surovini pa se bo transport porazdelil na ostale delovne dneve. **3 SANACIJA IN REKULTIVACIJA** Po končanem pridobivanju se odstranijo vsi objekti in naprave ter ostanki začasnih deponij. Na območju kamnoloma se vzpostavi gozd. Severovzhodni del kamnoloma sega v rastišče navadnega kosmatinca, za katerega se uredita nadomestna habitata, kjer bodo vzpostavljeni pogoji, primerni za razvoj širjenja rastišča te zavarovane vrste, ki so podrobneje navedeni v točki 5.7 tega poglavja. Del kamnoloma, kjer je bila pred njegovo širitvijo namenska raba prostora kmetijska, se sanira v kmetijsko površino. Sanacija se izvaja sproti oziroma takoj po izkoriščeni posamezni etaži. Izvaja se z izravnavo površin, zaokrožitvijo robov in zaokrožitev prehodov med obstoječim in novim reliefom, z odstranitvijo štrlečih skal, z ublažitvijo naklonov končnih brežin, z delnim zasutjem izkoriščenih delov in primernim

				oblikovanjem novo nastalih površin, z oblikovanjem brežin in zatravitvijo, z zasaditvijo ter ureditvijo površinskega odtoka. Tehnična sanacija površin kamnoloma, kjer je pridobivanje zaključeno, se bo izvajalo sproti z zasutjem izkoriščenih delov kamnoloma in prekritjem s plastjo zemlje z začasnih deponij na območju kamnoloma. Pogoj za uspešno sanacijo je že sam potek pridobivanja dolomita, ki se začne z odkopom zgornje etaže, in sicer najprej na južnem in nato še severnem delu kamnoloma ter se nadaljuje z izkoriščanjem etaž navzdol. Po končani eksploataciji se na vsaki etaži, začenši od zgoraj navzdol, izvede sanacija. Na robovih berm se izvede varovalni nasip iz večjih kosov kamnine, ki se humusira in zatravi oz. prekrije s travno rušo. Osnovni plato in spodnje etaže se zasujejo z jalovino in v celoti sanirajo nazadnje, ko na tem območju ne bo več nobenih dejavnosti. Sanacija se izvede s poravnavo reliefa, z nasutjem zemlje in humusa ter z zasaditvijo. Odvodnjavanje saniranih površin bo potekalo na enak način kot med obratovanjem kamnoloma. Prehodi brežin v raščen obstoječ teren so postopni, zaokroženi. Dovoljeno je delno zasipavanje peskokopa s kamnolomsko jalovino in drugimi ostanki, ki nastajajo pri izkoriščanju, obogatitvi in predelavi mineralnih surovin iz kamnoloma. Površina etažne ravnine se prekrije s cca 40 cm debelo plastjo humusa in odkrivke. Površine se takoj zatravijo in zasadijo. Sadilne jame se zapolnijo s humusom, v katere se zasadijo sadike avtohtone drevnine. Zasaditev se izvede s saditvijo manjših sadik avtohtone grmovne in drevesne vegetacije, grmovnic, kot so šipek, malinjak, robida, bršljan (ob zunanjem robu berm oz. na vrhu brežin) ter kalina, trdoleska, robida, dobrovita, črn trn, dren in leska ter avtohtonih vrst dreves, npr. bukev, gaber, hrast, lahko pa tudi s setvijo semena teh in pionirskih vrst. Sadike se zasadijo v nepravilnih gručah in z različnimi sadilnimi razdaljami, mešano grmovne in drevesne vrste. Rekultivacija brežin se izvede z zatravitvijo in zasaditvijo z avtohtonimi hitro rastočimi plezalkami, kot so navadni srobot, malinjak in šipek. Zatravitev se izvede s travno mešanico in z dodajanjem semena lucerne in črne detelje, da se izboljšajo tla. Uporaba pesticidov in herbicidov na območju kamnoloma in v okolici (rastišča navadnega kosmatinca) ni dovoljena. Sanacija osnovnega platoja se izvede tako, da se najprej poravna relief z nasipanjem materiala iz peskokopa oziroma z jalovino, ki se prekrije z 20 cm debelo plastjo zemlje, čez to plast pa se razprostre plast humusa debeline 20 cm. Ob brežini prve etaže nad končno koto spodnjega terena se na osnovnem platoju zasadijo grmovnice in drevesa, ki zmanjšujejo vizualno izpostavljenost peskokopa. Tudi vse preostale površine prizadete z izkoriščanjem v kamnolomu, se krajinsko ustrezno uredijo oziroma ustrezno sonaravno sanirajo.

				Rekultivacijo (zasaditev) je potrebno izvajati sprotno in takoj po končani tehnični sanaciji z namenom preprečitve razraščanja invazivnih vrst. Na predelih, kjer posledic odkopavanja ni mogoče v celoti odpraviti, je potrebno izvesti ukrepe zavarovanja, da se izključi nevarnost za zdravje ljudi in živali. Izdela se projekt sanacije, na katerega se pridobi soglasje pristojne službe za upravljanje z gozdovi. **4 ZASNOVA PROJEKTNIH REŠITEV PROMETNE, ENERGETSKE, KOMUNALNE IN DRUGE GOSPODARSKE INFRASTRUKTURE IN OBVEZNOSTI PRIKLJUČEVANJA OBJEKTOV NANJO** 4.1 Pogoji za prometno urejanje Za dostop do kamnoloma in novih etaž se uporabi obstoječa dostopna cesta, ki se navezuje na lokalno cesto 399211. Uredi se še en nov dostop do kamnoloma in novih etaž, prav tako iz lokalne ceste 399211. Oba dostopa se uredita v asfaltni izvedbi v dolžini 10 m od lokalne ceste. Lokalna cesta se na odseku ob kamnolomu prestavi proti vzhodu in niveletno prilagodi obstoječemu in predvidenemu dostopu do kamnoloma in novih etaž. Izvede se vozišče v širini 5 m in obojestranske bankine širine 1 m. 4.2 Pogoji za opremljanje z gospodarsko javno infrastrukturo Vodovodno omrežje: objekti v kamnolomu ne bodo priključeni na vodovodno omrežje. Sanitarna voda za potrebe delavcev se uporablja iz cistern za vodo, kapacitete do 50 l. Pitna voda za delavce se prinaša kot ustekleničena ali v plastenkah, v količinah za tedensko porabo. V dolgotrajnem sušnem obdobju in v primeru vetrovnega vremena je treba vozne površine, deponije materialov ter naložene kamione vlažiti. Odpadne vode: velika večina padavinske vode se bo infiltrirala oziroma poniknila. Padavinske vode, ki ne bodo pronicale v dolomit, bodo odtekale po etažah, ki imajo rahel vzdolžni nagib, ob večjih nalivih pa tudi po pobočju preko etaž. Za sanitarne potrebe delavcev se uporabljajo kemična stranišča z občasnim praznjenjem. Elektroenergetsko omrežje: objekti v kamnolomu ne bodo priključeni na elektroenergetsko omrežje. Telekomunikacijsko omrežje: objekti v kamnolomu ne bodo priključeni na telekomunikacijsko omrežje.

				Zbiranje in odstranjevanje odpadkov: Odkopna jalovina se sproti uporabi za sanacijo in nasipe. Razen komunalnih odpadkov ostalih odpadkov ni, ker se vzdrževalna dela ne izvajajo na območju kamnoloma. Komunalni odpadki se zbirajo v zabojniku z občasnim odvozom na komunalno deponijo. Kartonska embalaža, ki ostane pri razstreljevanju, se vrača prodajalcu. Nevarne odpadke, kot so odpadna olja, masti in ostali odpadki, opredeljeni kot nevarni odpadek, investitor posebej zbira in oddaja organizacijam, ki so pooblaščene za ravnanje s tovrstnimi odpadki. Za nevarne odpadke se namestita dva zabojnika, in sicer zabojnik za čistilne krpe, filtrirna in zaščitna sredstva ter zabojnik za zaoljeno embalažo. Kontaminirani material (zemljina) se zbira v posebnih sodih na ločeni lokaciji in se oddaja organizacijam, ki so pooblaščene za ravnanje s tovrstnimi odpadki. **5 REŠITVE IN UKREPI ZA VAROVANJE OKOLJA, OHRANJANJE NARAVE IN VARSTVO KULTURNE DEDIŠČINE** 5.1 Varstvo vode in podtalnice Načrtovane ureditve ne posegajo v površinske vode, prav tako ne bo odvajanja tehnoloških vod v površinske vode. V času izkoriščanja kamnoloma in tudi po njem se predvidijo ustrezni ukrepi, da se prepreči nelegalno odlaganje odpadkov, ki bi lahko z izcejanjem onesnaževali meteorno vodo, ki je speljana proti potoku. Ukrep zajema postavitev ustreznih opozorilnih tabel, zapornic, ograj. V času izvajanja del se ne pričakuje problema s padavinskimi vodami. Kljub temu je treba pred napredovanjem oz. pred odstranjevanjem odkrivke poskrbeti za preusmerjanje in razprševanje morebitnih vod že pred vstopom v kamnolom. Z usmerjenim odvodnjavanjem se bo zmanjšalo količine vod, ki tangirajo proti kamnolomu in s tem eventualne viške, ki bi se pojavili zaradi zmanjšanja porabe za vegetacijo. Ker bo pridobivanje potekalo skoraj do vrha hriba, po širitvi kamnoloma zalednih vod ni pričakovati, vse padavinske vode, ki bodo padle neposredno na območje kamnoloma, se bodo na etažah praviloma infiltrirale. Kljub temu se za primer ekstremnih razmer izvede nagib etaž, tako da pada proti zunanjemu robu, kjer se naredi prekinitev v največ 1 m širokem varnostnem nasipu. S tem bomo vodo preusmerili izven etaže na najnižjo točko osnovnega platoja, kjer bo poniknila. Vode, ki se bodo pojavljale na osnovnem pridobivalnem platoju na koti 400,0 se gravitacijsko speljejo v najnižji del, kjer bodo poniknile. Če se na dnu pojavi mulj, ki bi preprečeval ponikanje, ga je treba odstraniti; ker ni onesnažen, se lahko odloži v delu kamnoloma. Ukrepi v primeru razlitja naftnih derivatov: goriva ali olja, ki se izcejajo, se do predaje pooblaščeni organizaciji lovijo v posebno posodo, prepreči se spiranje zaradi padavin. Dovoz in pretakanje goriva

				se opravlja na za to določenem mestu, ploščad je tesnjena z dvignjenim betonskim robom (lovilna skleda), uredi se lovilec olj, zaradi preprečitve razlivanja in brez direktnega odtoka v tla. Prepovedana je menjava olja v motorjih in drugih napravah izven za to določenega prostora, olja je prepovedano spuščati v tla. Olja se zbirajo in oddajajo pooblaščenemu zbiralcu. Vsa delovna oprema in delovni stroji morajo biti tehnično brezhibni (ne smejo puščati olja ali goriva), brezhibnost se mora redno kontrolirati skladno z navodili proizvajalca za uporabo in vzdrževanje teh sredstev in opreme. Skladiščenje goriva in maziva ter hranjenje kemičnih in drugih sredstev v peskokopu je dovoljeno v manjših količinah, v skladu s predpisi in pridobljenimi dovoljenji. V kamnolomu se zgradi neprepustna betonska ploščad, ki bo zagotavljala dovolj prostora za vse stroje, ki se nahajajo v kamnolomu. V času, ko stroj ne obratuje, se le ta parkira na ploščadi. Betonska plošča je izvedena na način, da bo preprečeno morebitno iztekanje nevarnih snovi v okolje. Padavinske vode, ki se bodo zbirale na ploščadi, morajo biti speljane preko lovilca olj (SIST EN 858-2). Lovilec olj se mora redno pregledovati (enkrat mesečno) ter po potrebi prazniti. Vsebina se predaja za to pooblaščenemu podjetju. Prostori, kjer se skladiščijo nevarne snovi, morajo biti izvedeni nepropustno in morajo biti odporni na snovi, ki se tam skladiščijo. Prostornina lovilne posode mora biti velika toliko, da lahko zajame vse snovi, ki se tam skladiščijo. Pripravi in izdela se načrt ukrepov in postopanja v primeru izlitij nevarnih snovi v kamnolomu in ustrezno usposobi vse zaposlene, ki delajo v kamnolomu. Če v času odkopa ali gradnje pride do razlitja olja ali goriva iz delovnega stroja na nevodotesno utrjena tla, se kontaminirana zemljina takoj odstrani s pomočjo ustreznih sredstev (npr. absorbentov), ustrezno embalira (v sode) in preda pooblaščeni organizaciji za ravnanje s tovrstnimi odpadki. 5.2 Varstvo zraka Pri izvajanju pridobivanja, razen pri odstreljevanju (tudi v tem primeru gre za lokalno onesnaževanje, ki se ne širi izven območja kamnoloma), ni pričakovati večje zaprašenosti okolice, predvsem zaradi izbrane tehnologije dela, odkopne metode in vrste ležišča mineralne surovine. Zaradi preprečevanja prašenja na območju kamnoloma se hitrost prometa s transportno mehanizacijo omeji na 5 km/h. Pri izkoriščanju in sprotni sanaciji bo prihajalo do emisij delovanja motorjev z notranjim izgorevanjem in emisij prašnih delcev zaradi zemeljskih del in transporta. Prašenje bo izrazitejše v sušnem in vetrovnem obdobju. Preprečevanje prekomernega širjenja prahu pri transportu materiala se izvaja s škropljenjem transportnih poti in naloženega materiala z vodnimi prhami. Za to se zagotovi cisterna za vodo ter primerna oprema za izvajanje vlaženja.

				Vse občasne dejavnosti, ki povzročajo emisije prahu v kamnolomu (drobilne naprave, nakladanje,…), se opravljajo na mestih, ki so najbolj oddaljena od naravne vrednote. Pri vrtanju se uporabi oprema, ki ima urejeno zbiranje prahu. Suho drobljenje in sejanje je potrebno izvajati ob ugodnem vremenu. Vse ukrepe za preprečevanje prašenja je potrebno izvajati zlasti ob sušnih obdobjih in pojavih večjih vetrov. Skladno z veljavnimi normativi (predpisi) morajo imeti vse naprave, pri katerih nastaja prah, nameščene ustrezne lovilce prahu. Izkopan material, ki se začasno deponira na območju kamnoloma, mora biti naložen tako, da se prepreči prašenje predvsem v primeru suhega in vetrovnega vremena (prekrivanje, pregrade ali zatravitev). V primeru raznosa materiala s transportom po cesti, ki vodi do kamnoloma, je potrebno cesto očistiti, da ne prihaja do prašenja. Separacijske in drobilne naprave morajo biti opremljene s filtri za prah. 5.3 Varstvo pred hrupom Glede na to, da se večina hrupnih dejavnosti opravlja znotraj peskokopa, vpliv hrupa sega le od 50 m do 100 m izven meja pridobivalnega prostora in ne doseže okoliških poselitvenih območij. Povprečni nivo hrupa, ki bo višji od dovoljene meje, je pričakovati na naslednjih delovnih mestih: - odstreljevanje - nakladanje z nakladalcem - delo z buldožerjem - drobljenje in sejanje na mobilnih napravah - delo v območju separacije - promet mineralne surovine po lokalni cesti Gozdno zemljišče v okolici kamnoloma se uvrsti v IV. območje varstva pred hrupom, okolico peskokopa oziroma najbližje stanovanjske objekte pa v III. območje varstva pred hrupom z mejnimi vrednostmi kazalcev hrupa Lnoč = 50 (dBA) oz. Ldvn = 60 (dBA). Vsi stroji in oprema morajo biti ustrezno tehnično opremljeni za zmanjševanje hrupa ter redno vzdrževani in nadzorovani. Z namenom varovanja prebivalcev in okolice pred hrupom mora biti strojna mehanizacija in naprave za predelavo opremljena z dušilci hrupa oz. protihrupno opremo. Dela v peskokopu se izvajajo le v dnevnem času od 7. do 19. ure. Na območju kamnoloma se v skladu s predpisi, ki urejajo rudarstvo, izvaja monitoring hrupa.

				5.4 Vibracije V času obratovanja kamnoloma se redno izvajajo meritve vibracij. 5.5 Varstvo tal Rodovitna tla s področja kamnoloma se odstranijo in deponirajo na severozahodnem delu kamnoloma, jalovina pa predvsem na osnovnem platoju oz. na jugozahodnem delu lahko pa tudi na obrobju etaž: , oboje se uporabi pri sanaciji in rekultivaciji. Jalovina se odlaga ločeno od rodovitnih tal. Rodovitna tla in jalovina se odlagata na način, da se prepreči erozija. V času izkoriščanja je potrebno izvajati sprotno sanacijo brežin na izkoriščenem delu (od zgoraj navzdol). Za rekultivacijo/sanacijo se lahko uporabi zemeljski izkop, ki je nastal na območju kamnoloma in drugi inertni materiali, prepovedano pa je uporabljati odpadke. Mehanizacija, ki se uporablja za izkop, transport in predelavo materiala, mora biti vzdrževana in tehnično brezhibna. Osebje, ki rokuje z mehanizacijo, mora biti ustrezno usposobljeno za ravnanje ob nesrečah in nepredvidenih izlitjih. V primeru nesreče ali nepredvidenega izlitja je takoj potrebno pristopiti k sanaciji in obvestiti pristojne organe. V času izkoriščanja je potrebno zagotoviti vse varnostne ukrepe in tako organizacijo na gradbišču, da bo preprečeno izlitje nevarnih tekočin na prosto ali v zemljo. Onemogoči se odlaganje kakršnihkoli odpadkov v kamnolomu. Vsi odpadki iz tehnoloških procesov pridobivanja in predelave, se zbirajo v primernih posodah, namenjenih skladiščenju odpadkov. Prostor, kjer se odpadki skladiščijo, naj bo utrjen, pokrit, brez odtokov in odporen na tekočine, ki se v tem prostoru skladiščijo. To velja tudi za razne odpadke, kot so z oljem prepojene krpe, ki se sproti odstranjujejo iz območja kamnoloma na za to predvideno deponijo. Za uničenje in odvoz odpadov, ki nastanejo zaradi del, je odgovoren izvajalec teh del. Na območju kamnoloma popravila in vzdrževanje strojev niso dovoljena. Redno je potrebno kontrolirati brezhibnost vozil in strojev skladno z navodili za vzdrževanje in uporabo. Skladiščenje goriva, maziva, razstreliv in drugih eksplozivnih sredstev v kamnolomu ni predvideno. Po končanem pridobivanju je potrebno odstraniti vse ostanke začasnih deponij. Vse z gradnjo prizadete površine se sanirajo in krajinsko ustrezno uredijo oziroma rekultivirajo. Na skrajnem severnem ter skrajnem jugovzhodnem robu območja urejanja je predvidena sprememba gozdnega zemljišča v kmetijsko. Območji se urejata skladno z določili, ki so opredeljena za to enoto urejanja prostora. Rok za spremembo gozdnega zemljišča v kmetijsko je do 10 let od uveljavitve tega odloka. 5.7 Ohranjanje narave

				Del obravnavanega območja sega na območje naravne vrednote Červivec - nahajališče navadnega kosmatinca. Smer odpiranja, sprotna sanacija in dinamika razvoja kamnoloma so načrtovani tako, da čim manj posegajo v območje tega rastišča oziroma da ne posegajo na tiste dele rastišča, kjer se pojavlja največje število posameznih rastlin. Na območju z namensko rabo K2 se zagotavljajo ukrepi za ohranitev in širjenje zavarovane rastlinske vrste navadni kosmatinec (Pulsatilla nigricans): - Drevesna in grmovna populacija se očisti. Na južni in jugovzhodni strani glavne jase se podrejo vsi iglavci, saj zasenčujejo rastišče kosmatinca. Na zahodni in južni strani glavne jase se odstrani približno polovica drevesne biomase, na severni in vzhodni strani vse do roba označenega dela. - Po čiščenju je potrebno zagotoviti redno in ustrezno rabo teh površin: košnja in čiščenje lesne zarasti ter odstranitev biomase vsaj 1 x letno, ob tem pa preprečiti vsakršen vnos mineralnih snovi (dognojevanje ni dovoljeno); mulčenje kot raba na teh površinah ni primerno, prav tako ni primeren požig travnikov. - Na travniku severovzhodno od naravne vrednote med gozdnim robom in njivo se ohranja populacijo navadnega kosmatinca ob gozdnem robu na način, da se prepreči širitev gozdnega roba na travnik. Ohrani se 5m pas vzdolž gozdnega roba. Ta pas se ne sme gnojiti, priporočena pa je pozna poletna košnja 1x letno. - zagotovi se reden monitoring na vseh mikrolokacijah pojavljanja vrste, ki zajema: 1. ugotavljanje stanja ohranjenosti habitatnega tipa, ki mora vključevati spremljanje vrstne sestave in strukture travnika ter 2. ugotavljanje stanja populacije ciljne vrste navadnega kosmatinca s spremljanjem številčnosti populacije; Na začetku je potrebno spremljanje enkrat letno, ko pa je opazen trend izboljšanja oziroma stabilizacije populacije, se frekvenca lahko zmanjša na 3 leta. Drugi pogoji: Gradnja objektov in nameščanje naprav za različne namene se izvaja tako, da le-ti ne povzročijo sprememb ali bistvene spremembe kakovosti in količine vode, prostorske in časovne razporeditve voda ter drugih sprememb v okolju. Pri širitvi kamnoloma ni dopustno posegati v gozd izven območja te EUP. Izdela se projekt sanacije in rekultivacije, ki mora imeti določene roke za izvajanje posameznih faz. Dinamika del pri izkoriščanju mora biti tako usklajena, da je obdobje od odstranitve sestoja do ponovne zatravitve in zasaditve čim krajše. Gozdno drevje se lahko odstrani največ 8 mesecev pred začetkom eksploatacije. Po končani eksploataciji se v roku 6 mesecev pripravijo tla za izvedbo sanacije. Območje kamnoloma se ogradi na način, da bodo preprečeni padci živali v globino.

				Rekultivacijo (zasaditev) je potrebno izvajati sprotno in takoj po končani tehnični sanaciji z namenom preprečitve razraščanja invazivnih vrst. Za načrtovane zasaditve naj se uporablja le avtohtone vrste – drevesne vrste in zeliščne mešanice. Uporaba pesticidov in herbicidov na območju kamnoloma in v okolici (rastišča navadnega kosmatinca) ni dovoljena. Vse občasne dejavnosti, ki povzročajo emisije prahu v kamnolomu (drobilne naprave, nakladanje,…) se opravljajo na mestih, ki so najbolj oddaljena od naravne vrednote. Odvečno zemljino in humus naj se odlaga na površinah znotraj obstoječega kamnoloma in se ustrezno zavaruje pred izpiranjem ter se uporabi za sprotno in končno sanacijo kamnoloma. Odvečne zemljine se ne razgrinja po okoliških travnikih. Na strmejših delih brežin se izdelajo poglobitve oz. žepi, katere se zapolni s humusom bogatim s semeni ali sadikami avtohtonih vrst. Z namenom predstavitve botanične naravne vrednote in biotske pestrosti širšega območja se z upoštevanjem varstvenih usmeritev ter skladno s predpisi varstva narave dopušča ureditev učne točke. 5.8 Varstvo kulturne dediščine Na obravnavanem območju ni objektov območij varovanja kulturne dediščine. 5.9 Varstvo krajinskih značilnosti Nagib pobočja in terase se prilagodijo plastnicam okoliškega terena, prehod brežin v obstoječi teren se oblikuje zvezno, z zaokroženim reliefom. Etaže in osnovni plato se po končanem izkoriščanju in ureditvi reliefa zasejejo oz. zasadijo z ustreznimi vrstami avtohtone gozdne vegetacije. Pri zasajanju se uporabijo toploljubne drevesne vrste in grmovne vrste. Zunanji rob teras se zasadi tudi s plezalkami. Celotna površina se takoj po končani ureditvi reliefa zatravi. **6 REŠITVE IN UKREPI ZA OBRAMBO TER ZA VARSTVO PRED NARAVNIMI IN DRUGIMI NESREČAMI** Potres: Glede na predvidene globine vrtin in količine uporabljenega razstreliva pričakovane hitrosti vibracije ne bodo presežene dovoljene vrednosti potresa. Požar: Dostop z gasilskimi vozili v primeru intervencij je omogočen po cesti 399211, delovne površine za intervencijska vozila so zagotovljena na obstoječem platoju kamnoloma. Za oskrbo z vodo za gašenje se uporabljajo avto cisterne. Umik ljudi iz delovišča je možen iz vseh smeri, ker je le to na prostem.

				V primeru, da zaradi kakršnega koli vzroka del ostankov drevja, grmičevja in vej ne bodo odpeljali ali zdrobili in bodo izvedli sežiganje, je treba pri tem upoštevati določene ukrepe. Sežig se mora izvajati le ob vlažnem vremenu, brez vetra in pod stalno kontrolo delavcev. Pri takih delih se morajo upoštevati odredbe lokalnih oblasti. V neposredni bližini in v pripravljenosti je potrebno imeti gasilne aparate in drugo protipožarno opremo. Po končanem sežiganju je potrebno ogenj popolnoma pogasiti. Obramba: na obravnavanem območju niso potrebni ukrepi s področja obrambe. Poplave: na obravnavanem območju ni nevarnosti poplav. Zaščita pri miniranju: pri razstreljevanju v kamnolomu se upoštevajo veljavni predpise za tovrstna dela, navodila proizvajalcev razstreliva in razstrelilnih sredstev ter določila standardov za zagotovitev potresne varnosti pri razstreljevanju. Miniranje se izvaja na podlagi rudarskega projekta za izvedbo. Skladno z določbami pravilnika o tehničnih normativih se za vsako razstreljevanje izdela načrt miniranja, ki vsebuje: - razpored in globino vrtin, - način polnjenja minskih vrtin, količino razstreliva v vrtini in na milisekundni interval ter skupno količino razstreliva v minskem polju, - način injiciranja in aktiviranja, - nevarne cone zaradi razstreljevanja (cone ogroženosti zaradi razmeta, zračnega udara in potresa pri miniranju), - varnostne ukrepe za zagotovitev varnosti okolice, - na skici minskega polja navedene razdalje in smer do najbližjih objektov. Za vsako miniranje se določi odgovorni vodja, ki poskrbi za pravilno izvajanje del razstreljevanja po tehnični dokumentaciji in zakonskih predpisih, obveščenost okolice o razstreljevanju in ukrepih za varnost ter za namestitev stražarjev za fizično zaščito ob miniranju. Za vsako miniranje mora biti ob koncu sestavljen zapisnik, v katerem se ugotavlja uspešnost miniranja, ustreznost varnostnih ukrepov ter posebnosti, ki so se eventualno zgodile (škoda ali kak drugi nevaren pojav). Zaradi nevarnosti pred razmetom miniranega materiala mora biti v času miniranja – proženja minskega polja zaprt promet po transportnih kamnolomskih poteh, stroji pa umaknjeni na varno oddaljenost. Pri miniranju je potrebno paziti, da odmet, oziroma razmet skal in drobirja ne poškoduje vegetacije izven pridobivalnega prostora peskokopa. V ogroženem področju se morajo ljudje in mobilna oprema umakniti s prostega izven ogroženega področja ali v varen zaklon. Za varen zaklon se šteje vsak zidan objekt z AB ploščo oddaljen od mesta miniranja najmanj 100 m.

				Za zagotavljanje varnosti pred zračnim udarom je treba z opustitvijo izvajanja razstreljevanja z detonacijsko vrvico s tehničnimi ukrepi zmanjšati zvočni efekt miniranja na minimum. Če se vrvica vseeno uporabi, se jo prekrije s plastjo peska. Za zagotavljanje varnosti pred strupenimi in dušljivimi učinki miniranja je treba po vsakem miniranju počakati, da se poleže prah in se razkadijo plini in šele potem izvršiti pregled delovišča. Zaradi nevarnosti toplotnega učinka je treba neposredno okolico minskega polja očistiti ter odstraniti vse vnetljive snovi (suho listje, suha trava, suhe veje, papir itd.). Poškodovanih razstrelilnih nabojev ali nabojev, pobrane iz zatajenih min, ni dovoljeno raztresati po materialu, uničevanje razstrelilnih nabojev je dopustno le z eksplozijo po za to predpisanih postopkih. **7 NAČRT PARCELACIJE** Meja kamnoloma večinoma poteka po obstoječih parcelnih mejah, na severovzhodnem delu pa poteka po zakoličbenih točkah, s katerimi je opredeljeno območje nadomestnega habitata navadnega kosmatinca. **8 ETAPNOST IZVEDBE PROSTORSKE UREDITVE IN DRUGI POGOJI** Etapnost gradnje Pogoj za izvedbo 1. faze je podpis pogodbe med lastnikom, Občino Sevnica in pristojnim Zavodom za varstvo narave, ki zagotavlja ohranjanje ugodnega stanja habitata zavarovane vrste navadnega kosmatinca na območju EUP KGV174. Občina Sevnica z lastnikom sklene pogodbo o varstvu kot ukrep za varstvo naravne vrednote skladno 47. členom ZON, ki ne bo imela finančnih posledic za Občino in v kateri bodo navedena pravila varstva. Dela v kamnolomu se izvajajo v naslednjih fazah: 1. faza: V prvi fazi se začnejo izvajati ukrepi za ohranjanje in vzpostavitev pogojev za obnovitev botanične naravne vrednote Červivec - nahajališče navadnega kosmatinca in širjenje njenega habitata na območju EUP KGV174: čiščenje zarasti do 5m od roba jase na SZ delu kamnoloma. To pomeni do roba (brežine) in 5m od obrobja jase, tako da se ohrani grmovna in drevesna vegetacija v 5 metrskem pasu od meje kamnoloma do meje posega. V tej fazi se uredi tudi nova dostopna pot po vzhodnem in severnem obodu nadomestnega habitata in vplivnega območja, ki pa ne sme posegati na območje naravne vrednote. Prva faza mora biti zaključena pred začetkom izvajanja 2. in 3. faze. 2. faza: sanacija in poglobitev J dela kamnoloma ter istočasna izvedba ceste na S delu za potrebe izvoza iz kamnoloma. V tej fazi se bo zaradi izvedbe ceste in poglobitve moralo odkopati vrhnji del S dela. V tej fazi se dela ne izvajajo v 20 m pasu do jase (10 let). 3. faza: začetek odkopavanja na S robu ter sanacija (30 let).

				Pridobivanje dolomita v kamnolomu poteka na celotnem območju kamnoloma, lahko v zaporedju v funkcionalno zaokroženih etapah, pri čemer se zagotovijo vsi varnostni ukrepi in ukrepi za varstvo okolja. Začasna namembnost zemljišč Zemljišča, ki ne bodo odkopana, se uporabljajo za enak namen, kot so se uporabljala pred veljavnostjo tega odloka. Obveznosti investitorja Poleg pogojev, določenem za urejanje kamnoloma in pridobivanje dolomita ter za urejanje površine za ohranjanje navadnega kosmatinca so obveznosti investitorja tudi: - Pri miniranju se zagotovi varnost vseh objektov v neposredni bližini območja peskokopa. - Pred eksploatacijo investitor opravi geološke raziskave terena na območju, kjer še niso bile narejene, in upošteva rezultate le teh. Med potekom eksploatacije in po njej se območje peskokopa sanira. - Ob odkopu materiala na robovih peskokopa izvajalec zavaruje gozdni rob z ureditvijo brežine in postavitvijo zaščitne ograje. - Izvajalec uredi začasno deponijo odkrivke in predvidi deponijo za odlaganje eventualno onesnaženega materiala. - Pred začetkom poseka dreves investitor ali izvajalec del o tem obvesti pristojni zavod za gozdove, ki označi drevje za krčitev. - Investitor ali izvajalec del pri sanaciji in rekultivaciji omogoči strokovni nadzor pristojnega zavoda za gozdove. - Občasne oziroma periodične meritve hrupa in vibracij ob obratovanju vse razpoložljive mehanizacije v peskokopu bodo izvedene glede na veljavno rudarsko in okoljsko zakonodajo. Dopustna odstopanja od načrtovanih rešitev Kote etažnih ravnin, določene s tem odlokom, so okvirne in se lahko zaradi tehnologije dejavnosti od predvidenih razlikujejo tudi nekaj metrov. Pri širini in višinah etaž je v primeru pojava neugodnih geomehanskih razmer dovoljeno odstopanje +/- 2 m. S spremembo višine etaž se smiselno spremeni tudi naklon brežin.

9. člen
(spremembe grafičnih prikazov OPN)

(1) Grafični prikaz strateškega dela OPN »4.3 Prikazi usmeritev za določitev namenske rabe zemljišč« se spremeni tako, da se prikaže povečano območje kamnoloma Červivec.

(2) Grafični prikaz izvedbenega dela OPN »2. Pregledna karta občine Sevnica s prikazom osnovne namenske rabe in ključnih omrežij gospodarske javne infrastrukture (M 1:50.000)« se spremeni tako, da se na njem prikaže povečano območje kamnoloma Červivec.

(3) Grafični prikaz izvedbenega dela OPN »3. Prikaz območij enot urejanja prostora, osnovne oziroma podrobnejše namenske rabe in prostorskih izvedbenih pogojev (M 1:5.000)« se na listih št. 58 in 59 spremeni tako, da se na območju kamnoloma Červivec opredeli širše območje podrobnejše namenske rabe prostora za pridobivanje mineralnih surovin (LN). Enota urejanja prostora KGV72 se razširi, enota urejanja prostora KGV73 pa se ukine. Dodata se dve novi enoti urejanja prostora z oznakama KGV165 in KGV166. Na listu št. 47 in 41 se prikažejo rešitve, skladne s sprejeto lokacijsko preveritvijo. Na listu 39 se zmanjša stavbno zemljišče z namensko rabo SS kot nadomestno kmetijsko zemljišče za prestavitev ceste na območju kamnoloma.

(4) Grafični prikaz izvedbenega dela OPN »4. Prikaz območij enot urejanja prostora in gospodarske javne infrastrukture (M 1:5.000)« se na listih št. 58 in 59 spremeni tako, da se enota urejanja prostora KGV72 razširi, enota urejanja prostora KGV73 pa se ukine. Dodata se dve novi enoti urejanja prostora z oznakama KGV165 in KGV166. Doda se prikaz načrtovane lokalne ceste na vzhodnem delu kamnoloma. Na listu št. 47 in 41 se prikažejo rešitve, skladne s sprejeto lokacijsko preveritvijo. Na listu 39 se zmanjša enota urejanja prostora z oznako SE03 na območju nadomestnega kmetijskega zemljišča za prestavitev ceste na območju kamnoloma.

(5) Grafičnim prikazom izvedbenega dela OPN se doda prikaz PIP v podrobnosti OPPN za območje kamnoloma Červivec.

4. POSEBNE IN KONČNA DOLOČBA
4.1 POSEBNE DOLOČBE

10. člen
(vpogled v akt in hramba)

Odlok z vsemi prilogami se hrani in je na vpogled javnosti na sedežu Občine Sevnica, Glavni trg 19a, v Sevnici. V digitalni obliki je odlok na vpogled na spletni strani Občine Sevnica. Odlok je posredovan Upravni enoti Sevnica in Ministrstvu za okolje in prostor.

11. člen
(nadzorstvo)

Nadzor nad SD OPN 6 Občine Sevnica opravljajo pristojna ministrstva.

4.2 KONČNA DOLOČBA

12. člen
(veljavnost)

Ta odlok začne veljati osmi dan po objavi v Uradnem listu RS.

Številka: 3505-0013/2018
Datum: 21. septembra 2022

Župan Občine Sevnica
Srečko Ocvirk

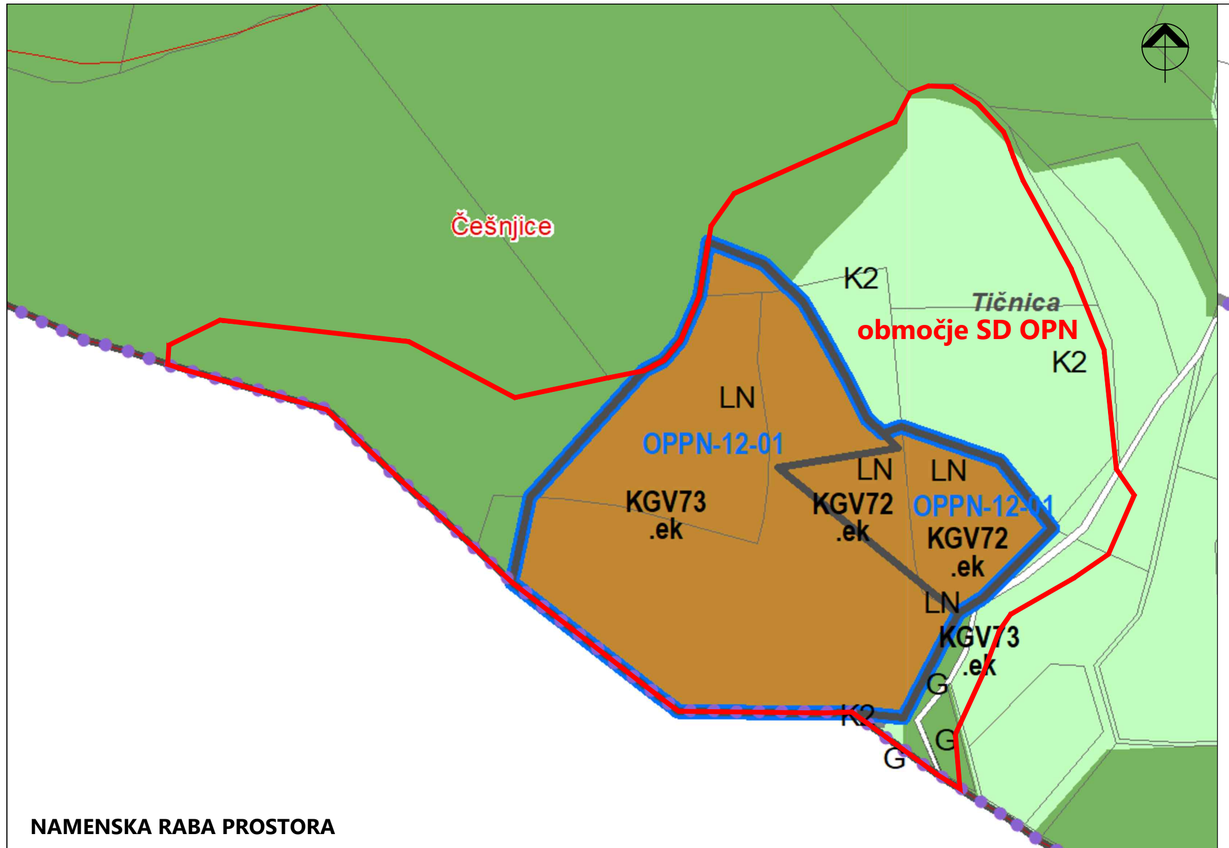

NAMENSKA RABA PROSTORA

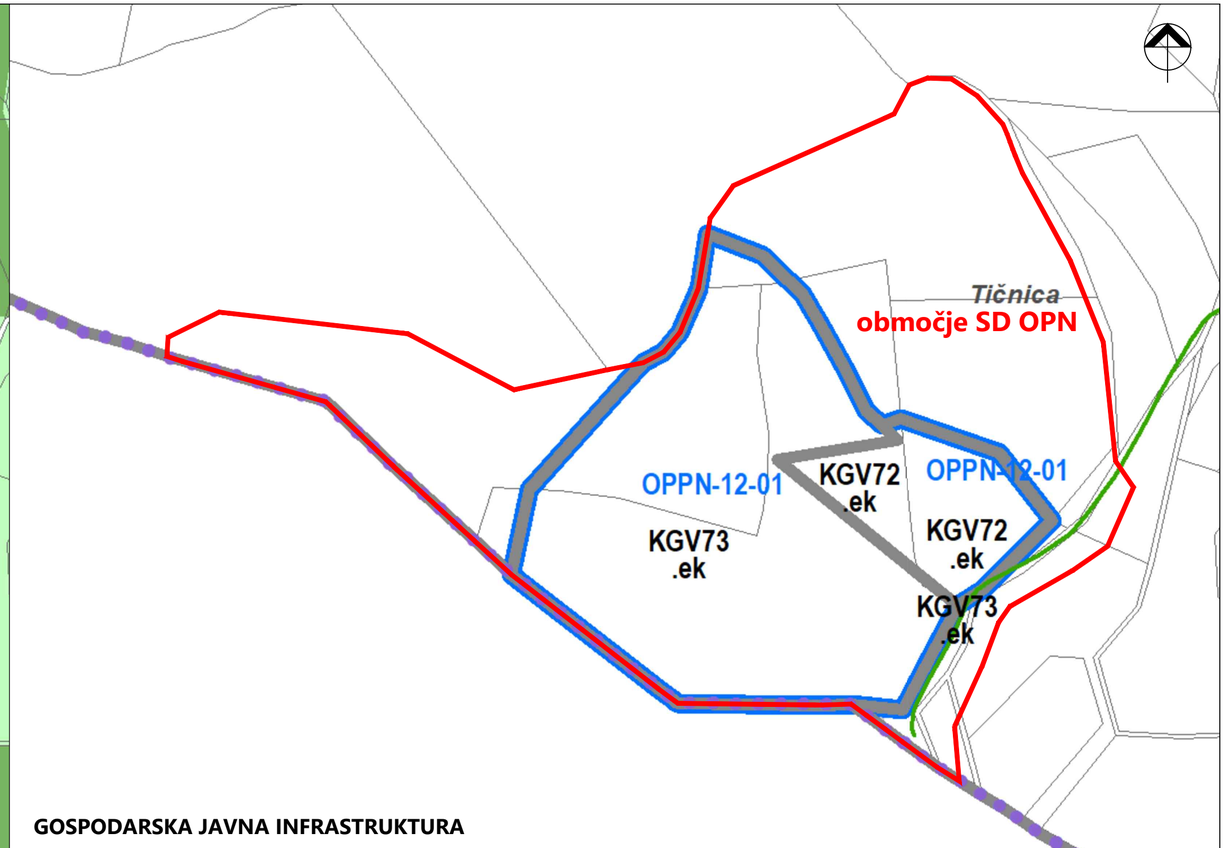

GOSPODARSKA JAVNA INFRASTRUKTURA

- Meja občine
- Meja območja enote urejanja prostora (EUP)
- Meja manjšega območja znotraj EUP
- Območje predvidenega OPPN
- Meja območja državnega prostorskega akta (DPA)
- Meja vinogradniškega območja
- Meja naselij (RPE)

OBMOČJA PODROBNEJŠE NAMENSKE RABE PROSTORA

OBMOČJA STAVBNIH ZEMLJIŠČ
- S **Območja stanovanj**
- SS Stanovanjske površine
- SK Površine podeželskega naselja
- C **Območja centralnih dejavnosti**
- CU Osrednja območja centralnih dejavnosti
- CD Druga območja centralnih dejavnosti
- I **Območja proizvodnih dejavnosti**
- IG Gospodarske cone
- IP Površine za industrijo
- IK Površine z objekti za kmetijsko proizvodnjo
- B **Posebna območja**
- BT Površine za turizem
- BC Športni centri
- Z **Območja zelenih površin**
- ZP Parki
- ZS Površine za oddih, rekreacijo in šport
- ZK Pokopališča
- ZV Površine za vrtičkartsvo
- ZD Druge urejene zelene površine
- P **Območja prometnih površin**
- PC Površine cest
- PŽ Površine železnic
- PO Ostale prometne površine
- E **Območja energetske infrastrukture**
- O **Območja okoljske infrastrukture**
- A **Površine razpršene poselitve**
- Av Površine razpršene poselitve - vinogradništvo
- **Razpršena gradnja**
- Zemljišča pod stavbo izven območij stavbnih zemljišč (Informacija o dejanskem stanju iz Katastra stavb)

OBMOČJA KMETIJSKIH ZEMLJIŠČ
- K1 **Najboljša kmetijska zemljišča**
- K2 **Druga kmetijska zemljišča**

OBMOČJA GOZDNIH ZEMLJIŠČ
- G **Območja gozdov**

OBMOČJA VODA
- V **Površinske vode**
- VC Celinske vode
- VI **Območja vodne infrastrukture**

OBMOČJA DRUGIH ZEMLJIŠČ
- L **Območja mineralnih surovin**
- LN Površine nadzemnega pridobivalnega prostora

PROSTORSKO IZVEDBENI POGOJI - REGULACIJSKE LINIJE
- Okvirno načrtovane parcele namenjene gradnji
- Gradbena linija
- Gradbena linija in gradbena meja
- Gradbena meja
- Zazidalne smeri

GOSPODARSKA JAVNA INFRASTRUKTURA

PROMETNA INFRASTRUKTURA
- DP Ostale državne ceste
- DP Ostale državne ceste - načrtovano
- LC Lokalne ceste
- LC Lokalne ceste - načrtovano
- OP Občinske ceste, kolesarske in druge poti
- OP Občinske ceste, kolesarske in druge poti - načrtovano
- ŽC Železnice

KOMUNIKACIJSKI VODI IN ENERGETSKI VODI
VODI OKOLJSKE INFRASTRUKTURE TER DRUGI GRADBENO INŽENIRSKI OBJEKTI
(p/d = prenosni/distribucijski)
- VPp/d Cevovodi za pitno vodo
- VPp/d Cevovodi za pitno vodo (predvideno)
- VOp/d Cevovodi za odpadno vodo
- VOp/d Cevovodi za odpadno vodo (predvideno)
- DVp/d Elektroenergetski vodi
- DVp/d Elektroenergetski vodi (predvideno)
- DVp/d Plinovod
- DVp/d Plinovod (predvideno)
- TVI Komunikacijski vodi

OBJEKTI ZA PITNO VODO
- Vodna zajetja

OBJEKTI ZA ODPADNO VODO
- Čistilna naprava - obstoječa
- Čistilna naprava - predvidena

vir: OPN Občine Sevnica, Ur. l. RS št. 94/12, 100/12 – popr., 57/13, 1/16, 17/16, 33/18, 70/19

naročnik	Občina Sevnica	izdelovalec	ACER NOVO MESTO D.O.O.
vodja naloge	mag. JELKA HUDOKLIN, univ.dipl.inž.kraj.arh., ZAPS KA-0850		
sodelavci	mag. Irena Hočevar, univ.dipl.geogr. Tanja Jerin, inž.grad.		
naloga	SD OPN 6 OBČINE SEVNICA	datum	avgust 2022
faza	USKLAJEN PREDLOG	št. naloge	J-20/19
grafični prikaz	Prikaz območja kamnoloma na veljavnem OPN	merilo	1:5000
		št. lista	1

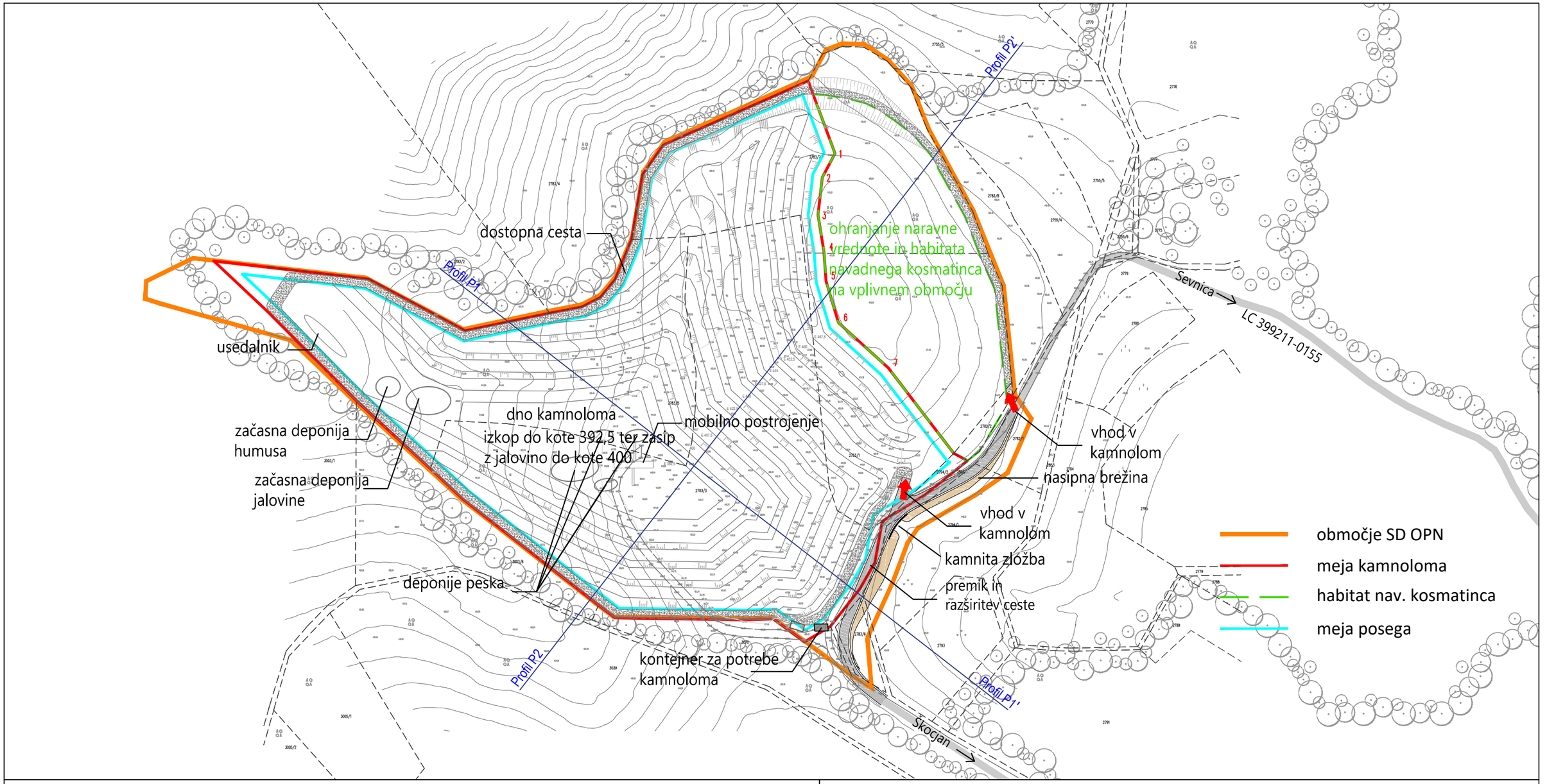

PODLOGA: Geodetski načrt, GEOSTERN d.o.o., Boga vas 2, 1296 Šentvid pri Stični, oktober 2019

naročnik	OBČINA Sevnica Glavni trg 19a, 8290 Sevnica	izdelovalec	ACER NOVO MESTO d.o.o.
vodja naloge	mag. JELKA HUDOKLIN, univ.dipl.inž.kraj.arh., ZAPS KA-0850		
sodelavci	mag. Irena Hočevar, univ.dipl.geogr. Tanja Jerin, inž.grad.		
naloga	SD OPN 6 OBČINE SEVNICA	datum	avgust 2022
faza	USKLAJEN PREDLOG	št. naloge	J-20/19
grafični prikaz	Ureditvena situacija pred sanacijo (končni obseg kamnoloma)	merilo	1:2000
		št. lista	4.1

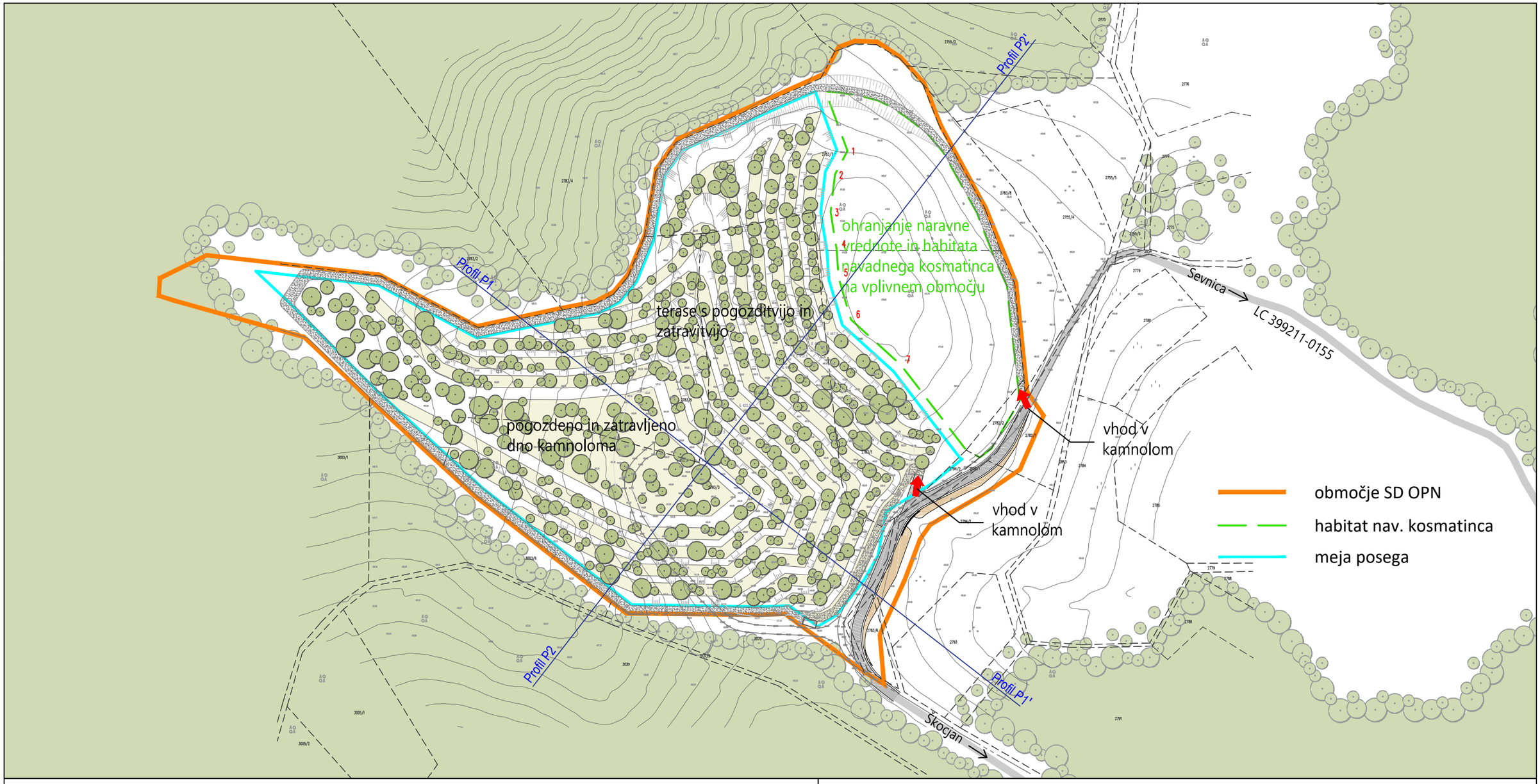

PODLOGA: Geodetski načrt, GEOSTERN d.o.o., Boga vas 2, 1296 Šentvid pri Stični, oktober 2019

naročnik	OBČINA Sevnica Glavni trg 19a, 8290 Sevnica	izdelovalec	ACER NOVO MESTO d.o.o.
vodja naloge	mag. JELKA HUDOKLIN, univ.dipl.inž.kraj.arh., ZAPS KA-0850		
sodelavci	mag. Irena Hočevar, univ.dipl.geogr. Tanja Jerin, inž.grad.		

naloga	SD OPN 6 OBČINE SEVNICA	datum	avgust 2022
faza	USKLAJEN PREDLOG	št. naloge	J-20/19
grafični prikaz	Ureditvena situacija - po sanaciji	merilo	1:2000
		št. lista	4.2



OKOLJSKO POROČILO
ZA
spremembe in dopolnitve

OPN Sevnica (SD OPN 6)
- kamnolom Červivec

december 2020, dopolnitve oktober, november 2021

Okoljsko poročilo za spremembe in dopolnitve OPN Sevnica (SD OPN 6)

Pripravljavec OPN	Občina Sevnica Glavni trg 19a 8290 Sevnica
Izdelovalec OPN	**Acer Novo mesto d.o.o.** Šentjernejska cesta 43 8000 Novo mesto
Izdelovalec OP	ERANTHIS, presoja vplivov na okolje, Maja Divjak Malavašič;s.p. Kovinarska ulica 5B 8270 Krško
Vodja projekta:	Maja Divjak Malavašič, univ. dipl. biolog
Sodelovali:	Andrej Gortnar, kemijski tehnolog Janez Mihael Kocjan, abs. biologije Dijana Kosič, dipl. varst. biol. (UN)
Projekt:	*Okoljsko poročilo za spremembe in dopolnitve OPN Sevnica (SD OPN 6)*
Datum izvedbe:	december 2020, dopolnitve oktober, november 2021 (mnenje ZRSVN 1-III-24/2-O-21-LS z dne 15.2.2021)
Številka projekta:	PV_SD OPN 6 Sevnica

1 KAZALO VSEBINE

1 KAZALO VSEBINE 3
2 POVZETEK S SKLEPNO OCENO 7
3 SPLOŠNO 12
3.1 OZADJE 12
3.2 NAMEN POROČILA 13
3.3 VSEBINA POROČILA 13
3.4 MERILA IN METODE UGOTAVLJANJA IN VREDNOTENJA VPLIVOV OPN 14
4 PODATKI O SD OPN 6 OBČINE SEVNICA 16
4.1 IME IN OBMOČJE OPN 16
4.2 SPREMEMBE OPN 6 SEVNICA 16
4.2.1 Uvod 16
4.2.2 Obseg in vsebina sprememb in dopolnitev OPN 6 Sevnica 17
4.3 ODNOSI DO DRUGIH NAČRTOV 30
4.4 RABA PROSTORA 31
4.5 PREDVIDENO OBDOBJE IZVAJANJA PLANA 32
4.6 PREDVIDENE EMISIJE IN ODPADKI TER RAVNANJE Z NJIMI 32
4.7 POTREBE PO NARAVNIH VIRIH 33
4.8 ČEZMEJNI VPLIV 33
5 IZHODIŠČA ZA PRIPRAVO OKOLJSKEGA POROČILA 34
6 VERJETEN RAZVOJ STANJA OKOLJA V KOLIKOR SE PLAN NE IZVEDE 36
7 DOLOČITEV VSEBINE OKOLJSKEGA POROČILA IN POMEMBNIH PRIČAKOVANIH VPLIVOV SD OPN 6 37
8 VPLIVI IZVEDBE SD OPN 6 NA OKOLJE 45
8.1 VODE 45
8.1.1 Zakonodaja in viri 45
8.1.2 Obstoječe stanje okolja 45
8.1.3 Varovana območja in pravni režimi 49
8.1.4 Okoljski cilji s kazalci stanja okolja in metode vrednotenja 50
8.1.5 Vrednotenje vplivov izvedbe SD OPN 6 z oceno vpliva 51
8.1.6 Skladnost SD OPN 6 z okoljskimi cilji 52
8.1.7 Omilitveni ukrepi 52
8.1.8 Spremljanje stanja okolja 53
8.2 ZRAK IN PODNEBNE SPREMEMBE 54
8.2.1 Zakonodaja in viri 54
8.2.2 Obstoječe stanje okolja 54
8.2.3 Varovana območja in pravni režimi 57
8.2.4 Okoljski cilji s kazalci stanja okolja in metode vrednotenja 57
8.2.5 Vrednotenje vplivov izvedbe SD OPN 6 Sevnica z oceno vpliva 58

8.2.6 Skladnost SD OPN 6 z okoljskimi cilji 59
8.2.7 Omilitveni ukrepi 59
8.2.8 Spremljanje stanja okolja 60
8.3 HRUP IN VIBRACIJE 61
8.3.1 Zakonodaja in viri 61
8.3.2 Obstoječe stanje okolja 61
8.3.3 Varovana območja in pravni režimi 62
8.3.4 Okoljski cilji s kazalci stanja okolja in metode vrednotenja 64
8.3.5 Vrednotenje vplivov izvedbe SD OPN 6 Sevnica z oceno vpliva 65
8.3.6 Skladnost SD OPN 6 z okoljskimi cilji 66
8.3.7 Omilitveni ukrepi 67
8.3.8 Spremljanje stanja okolja 67
8.4 NARAVA 68
8.4.1 Zakonodaja in viri 68
8.4.2 Rastlinstvo, živalstvo in habitatni tipi 69
8.4.3 Varovana območja in pravni režimi 76
8.4.4 Povzetek smernic 77
8.4.5 Okoljski cilji s kazalci stanja okolja in metode vrednotenja 79
8.4.6 Vrednotenje vplivov izvedbe SD OPN 6 Sevnica z oceno vpliva 82
8.4.7 Skladnost z okoljskimi cilji 85
8.4.8 Omilitveni ukrepi 85
8.4.9 Spremljanje stanja okolja 88
8.5 PREBIVALSTVO IN ZDRAVJE LJUDI 89
8.5.1 Obstoječe stanje okolja 89
8.5.2 Okoljski cilji s kazalci stanja okolja in metode vrednotenja 91
8.5.3 Vrednotenje vplivov izvedbe SD OPN 6 z oceno vpliva 92
8.5.4 Skladnost SD OPN 6 z okoljskimi cilji 92
8.5.5 Omilitveni ukrepi 92
8.5.6 Spremljanje stanja okolja 93
9 ALTERNATIVE 94
10 OPOZORILO O CELOVITOSTI POROČILA 95
11 SKLEPNA OCENA 96

Kazalo tabel

Tabela 1: Pregled okoljskih ciljev s kazalci stanja okolja ... 8
Tabela 2 Lestvica velikostnih razredov z načinom vrednotenja vplivov izvedbe plana na uresničevanje okoljskih ciljev glede na pričakovane spremembe kazalcev stanja okolja ... 15
Tabela 3: Pregled predmetnih parcel na območju izkoriščanja kamnoloma z rabami ... 31
Tabela 4 Verjetni pomembni vplivi plana na okolje, ohranjanje narave, varstvo človekovega zdravja in kulturne dediščine in vključitev v nadaljnjo presojo (vsebinjenje) ... 38
Tabela 5 Okoljski cilj s kazalci stanja okolja ... 50
Tabela 6 Lestvica velikostnih razredov z načinom vrednotenja vplivov izvedbe plana na uresničevanje okoljskih ciljev glede na pričakovane spremembe kazalcev stanja okolja ... 50
Tabela 7 Ocena vpliva na okoljski cilj ... 52
Tabela 8 Omilitveni ukep za preprečevanje ... 52
Tabela 9 Nosilci spremljanja stanja okolja ... 53
Tabela 10: Stopnja onesnaženosti zraka na območju aglomeracije SIC na mejne vrednosti ... 55
Tabela 11: Ravni onesnaževal v zunanjem zraku območju SIC glede na spodnji in zgornji ocenjevalni prag ... 55
Tabela 12 Okoljski cilj s kazalci stanja okolja ... 57
Tabela 13 Lestvica velikostnih razredov z načinom vrednotenja vplivov izvedbe plana na uresničevanje okoljskih ciljev glede na pričakovane spremembe kazalcev stanja okolja ... 57
Tabela 14 Ocena vpliva na okoljski cilj ... 59
Tabela 15 Omilitveni ukep za preprečevanje ... 59
Tabela 16 Nosilci spremljanja stanja okolja ... 60
Tabela 17: Mejne vrednosti kazalcev hrupa za III in IV območje varstva pred hrupom ... 63
Tabela 18: Dovoljen hitrosti stresanj – vibracij po standardu DIN 4510 ... 63
Tabela 19 Okoljski cilj s kazalci stanja okolja ... 64
Tabela 20 Lestvica velikostnih razredov z načinom vrednotenja vplivov izvedbe plana na uresničevanje okoljskih ciljev glede na pričakovane spremembe kazalcev stanja okolja ... 64
Tabela 21 Ocena vpliva na okoljski cilj ... 66
Tabela 22 Nosilci spremljanja stanja okolja ... 67
Tabela 23: Seznam popisanih vrst v okolici kamnoloma ... 70
Tabela 24: Fitocenološki popis glavnega rastišča z navadnim kosmatincem (*Pulsatilla nigricans Stoerk*) ... 73
Tabela 25: Naravne vrednote na območju obravnave in v okolici ... 76
Tabela 26: Okoljski cilj s kazalci stanja okolja ... 79
Tabela 27: Ocena vpliva na okoljski cilj ... 85
Tabela 28: Omilitveni ukrepi ... 85
Tabela 29: Nosilci spremljanja stanja okolja ... 88
Tabela 30 Okoljski cilj s kazalci stanja okolja ... 91
Tabela 31 Lestvica velikostnih razredov z načinom vrednotenja vplivov izvedbe plana na uresničevanje okoljskih ciljev glede na pričakovane spremembe kazalcev stanja okolja ... 91
Tabela 32 Ocena vpliva na okoljski cilj ... 92
Tabela 33 Nosilci spremljanja stanja okolja ... 93

Kazalo slik

Slika 1 Območje s prikazom lokacije kamnoloma *(vir : ARSO, Atlas okolja, lokacija je označena z rdečim krogcem)* 16
Slika 2: Prikaz meje urejanja kamnoloma Červivec 29
Slika 3 Prikaz enot urejanja prostora (EUP) na območju kamnoloma Červivec 30
Slika 4: Prikaz obstoječe namenske rabe na območju kamnoloma *(vir:Acer d.o.o, oktorber 2021)* 31
Slika 5: Prikaz dejanske rabe na območju kamnoloma s predvideno mejo širitve *(vir:MKGP, oktober 2020)* 32
Slika 6 Prikaz vodovarstvenih območij z vodnimi zajetji v okolici kamnoloma *(vir: ARSO, Atlas okolja, oktober 2020)* 47
Slika 7: Prikaz vodovarstvenih območij in lokacije kamnoloma glede na nov osnutek Uredbe 48
Slika 8 Prikaz vodotokov v okolici kamnoloma Červivec 49
Slika 9: Navadni kosmatinec (*Pulsatilla nigricans* Stoerk) (foto M Kocjan) 69
Slika 10: Razširjenost navadnega kosmatinca (*Pulsatilla nigricans* Stoerk) v Sloveniji 75
Slika 11: Razširjenost navadnega kosmatinca (*Pulsatilla nigricans* Stoerk) na širšem območju kamnoloma Červivec 75
Slika 12: Prikaz varovanih območij narave *(naravne vrednote, Natura 2000, EPO)* 77
Slika 13: Prisotnost vrste navadni kosmatinec v bližnji okolici kamnoloma (povzeto po S Škornik, 2018) 84
Slika 15: Poselitev v okolici kamnoloma v občini Sevnica (vir: PISO) 90
Slika 16: Poselitev v okolici kamnoloma v občini Škocjan (vir: PISO) 90

Priloge

Priloga A: Prikaz območja kamnoloma v prostoru

2 POVZETEK S SKLEPNO OCENO

GMP LUZAR Škocjan, nizke gradnje d.o.o., želi pristopiti k izdelavi sprememb in dopolnitev Občinskega prostorskega načrta občine Sevnica z namenom nadaljnjega izkoriščanja mineralne surovine in sprotne sanacije kamnoloma tehničnega kamna – dolomita Červivec. Veljavni OPN ne omogoča nadaljnjega razvoja in širitve kamnoloma Červivec. Predmet sprememb in dopolnitev Občinskega prostorskega načrta občine Sevnica je določitev območja prostora širitve namenske rabe LN - koriščenja mineralne surovine ter izvedbo sanacije trenutnega pridobivalnega prostora kamnoloma Červivec, oz. spremembo namenske rabe iz G – gozdna zemljišča in v manjšem delu K2 – druga kmetijska zemljišča v LN – površine nadzemnega pridobivalnega prostora. Predvidena je širitev obstoječega kamnoloma predvsem v smeri proti severu in vzhodu. Ocenjena zaloga mineralne surovine znaša okoli 950.000 m^3 v raščenem stanju. Pridobivanje dolomita bo pri proizvodnji 30.000 m^3 (v raščenem stanju) letno možna okoli 35 let.

Iz odločbe, ki jo je pripravilo Ministrstvo za okolje in prostor, Sektor za Celovito presojo, izhaja, da je plan SD OPN 6 Sevnica tak, da bi njegova izvedba lahko pomembneje vplivala na okolje, zato je v odločbi številka 35409-24/2020/8 z dne 10. 04. 2020 odločilo, da v postopku priprave in sprejemanja Sprememb in dopolnitev občinskega prostorskega načrta SD OPN 6 Občine Sevnica, mora pripravljavec plana Občina Sevnica izvesti celovito presojo vplivov na okolje brez presoje na varovana območja narave.

Območje sprememb in dopolnitev za ureditev kamnoloma Červivec sega na parcele s parcelno št.: 2782/2, 2783/1, 2783/3, 2783/5, 2783/7, 2783/6, 2794/1, 2794/2, 2852/1, 2782/1 ter 2782/2 vse k.o. 1395 – Telče. Območje spremembe se ureja z EUP KVG72 (območje izkoriščanja mineralnih surovin LN) ter EUP165 in EUP 166 (območje kmetijskih površine K2 z namenom vzpostavitve habitata navadnega kosmatinca.

Območje predvidenih sprememb SD OPN 6 Sevnica se nahaja izven vodovarstvenih območij, poplavnih območij, območij registrirane kulturne dediščine ter najboljših kmetijskih zemljišč. Prav tako spremembe ne posegajo na območja Nature 2000, EPO ter na območja zavarovanih območij narave. Širitev kamnoloma poseže na območje naravne vrednote Červivec – nahajališče navadnega kosmatinca (ID 80253).

Območje sprememb, ki so predvidene s SD OPN 6 občine Sevnica je redko poseljeno. Najbljiži stanovanjski objekti se nahajajo približno 400 m južno v naselju Otresk (občina Škocjan) ter 600 m vzhodno v naselju Mala Hubajanca (občina Sevnica). Gre za manjši naselji z nekaj deset objekti.

V tem okoljskem poročilu so obravnavani verjetni vplivi plana na elemente okolja in zdravja ljudi. Presojani so bili neposredni, daljinski, kumulativni, trajni in začasni vplivi. Vplivi izvedbe SD OPN 6 na zgoraj navedene segmente so opredeljeni na podlagi predvidene spremembe namenske rabe po presojanem planu.

Glede na predvidene spremembe SD OPN 6 občine Sevnica ne pričakujemo pomembnih vplivov na segment tal, EMS, svetlobnega onesnaževanja, naravnih virov, vpliv na krajino, kulturno dediščino ter odpadkov. Obremenitve se ne bodo povečale. Na podlagi ugotovljenege teh vplivov v poročilu ne obravnavamo.

Na podlagi predvidenih sprememb, lahko sklepamo, da bodo nastajale emisije hrupa ter emisije v zrak (izkopavanje, transport, miniranje), zaradi izpiranja onesnaževal s padavinsko vodo pa tudi emisije v tla oziroma podzemno vodo. Širitev posega bo posegla v naravno vrednoto Červivec – nahajališče navadnega kosmatinca (ID 80253). Zaradi navedenega so predlagani ukrepi za zagotavljanje ohranjenosti rastišča navadnega kosmatinca ter ohranjanja naravne vrednote.

Kamnolom na tem območju deluje že dalj časa (več kot 30 let). S spremembami plana se podaljšuje življenjska doba kamnoloma oziroma izkoriščanje mineralnih surovin. Velja poudariti, da se s spremembami plana ne bo spreminjal način izkoriščanja mineralnih snovi, kakor tudi ni predvideno povečanje kapacitet. S spremembami plana, torej širitvijo kamnoloma Červivec, ne bo prišlo do bistvenih sprememb glede na obstoječe razmere.

Tabela 1: Pregled okoljskih ciljev s kazalci stanja okolja

Okoljski cilj za posamezen segmen	Kazalec stanja okolja
Ohranjeno dobro stanje podzemnih voda	- Kakovost vode na zajetju Gorenje Dole (vrtina GDV-1/2000)
Ohranjena ali izboljšana kakovost zraka	- Količina izkopanega materiala na letni ravni v kamnolomu Črvivec - Število prevozov kamionov iz kamnoloma v smeri Zavratec ter Hrastulje na dnevni ter letni ravni - Število dni/ur uporabe drobilne naprave v kamnolomu
Ohranjanje ali zmanjšanje ravni hrupa pod mejnimi oziroma kritičnimi vrednostmi, predpisanimi za posamezna območja varstva pred hrupom	- Količina izkopanega materiala na letni ravni v kamnolomu Črvivec - Število prevozov kamionov iz kamnoloma v smeri Zavratec ter Hrastulje na dnevni ter letni ravni - Rezultati monitoringa hrupa zaradi delovanja kamnoloma Červivec ter spremljanje pritožb občanov
Ohranjanje ali zmanjšanje ravni vibracij	- Število miniranj v kamnolomu na letni ravni - Meritve vibracij pri bližnjih stanovanjskih objektih
Ohranjanje stopnje biotske raznovrstnosti z ohranjanjem ugodnega stanja ogrožene vrste navadni kosmatinec	-Stopnja ohranjenosti - populacije navadnega kosmatinca *(Pulsatilla nigricans* Stoerk) na vplivnem območju kamnoloma
ohranjanje ekstenzivnega travnika, ki predstavlja ugoden habitat zavarovani vrsti navadni kosmatinec	Stopnja ohranjenosti - srednjeevropski z orhidejami bogati polsuhi travniki na flišu in globljih tleh na apnencu (Physis 34.322S1) ter - srednjeevropski topoljubni ekstenzivni travniki na plitkih tleh apnenčastega hribovja (Physis 34.322S2).
Ohranjanje območja naravne vrednote Červivec – nahajališče navadnega kosmatinca (ident. št. 80253)	Površina in ohranjenost naravne vrednote
Dobro zdravje ljudi in dobro stanje družbenega okolja	Kazalci za vode, zrak in hrup

Okoljski cilj	**Ocena**
Ohranjeno dobro stanje podzemnih voda	**nebistven vpliv ob upoštevanju omilitvenih ukrepov - C**
Ohranjena ali izboljšana kakovost zraka	**nebistven vpliv ob upoštevanju omilitvenih ukrepov - C**
Ohranjanje ali zmanjšanje ravni hrupa pod mejnimi oziroma kritičnimi vrednostmi predpisanimi za posamezna območja varstva pred hrupom	**nebistven vpliv - B**
Ohranjanje ali zmanjšanje ravni vibracij	**nebistven vpliv - B**

Ohranjanje stopnje biotske raznovrstnosti z ohranjanjem ugodnega stanja ogrožene vrste navadni kosmatinec	**nebistven vpliv ob upoštevanju omilitvenih ukrepov - C**
Ohranjanje ekstenzivnega travnika, ki predstavlja ugoden habitat zavarovani vrsti navadni kosmatinec	**nebistven vpliv ob upoštevanju omilitvenih ukrepov – C**
Ohranjanje območja naravne vrednote Červivec – nahajališče navadnega kosmatinca (ident. št. 80253)	**nebistven vpliv ob upoštevanju omilitvenih ukrepov – C**
Dobro zdravje ljudi in dobro stanje družbenega okolja	**nebistven vpliv - B**

Ključni **negativni vplivi**, ki bi jih lahko povzročila izvedba SD OPN 6 občine Sevnica so vplivi na prebivalstvo in zdravje ljudi (vpliv na vode, zrak, emisije hrupa) te vplivi na naravo.

Ocenili smo, da vplivi izvedbe SD OPN 6 občine Sevnica ne bodo bistveni ob upoštevanju vseh omilitvenih ukrepov.

Omilitveni ukrepi:

- V kamnolomu se zgradi neprepustna betonska ploščad, ki bo zagotavljala dovolj prostora za vse stroje, ki se nahajajo v kamnolomu. V času, ko stroj ne obratuje, se le ta parkira na ploščadi. Betonska plošča mora biti izvedena na način, da bo preprečeno morebitno iztekanje nevarnih snovi v okolje. Padavinske vode, ki se bodo zbirale na ploščadi morajo biti speljane preko lovilca olj (SIST EN 858-2). Lovilec olj se mora redno pregledovati (enkrat mesečno) ter po potrebi prazniti. Vsebina se predaja za to pooblaščenemu podjetju.
- Prostori, kjer se skladiščijo nevarne snovi, morajo biti izvedeni nepropustno in morajo biti odporni na snovi, ki se tam skladiščijo. Prostornina lovilne posode mora biti velika toliko, da lahko zajame vse snovi, ki se tam skladiščijo.
- Pripravi in izdela se načrt ukrepov in postopanja v primeru izlitij nevarnih snovi v kamnolomu in ustrezno usposobi vse zaposlene, ki delajo v kamnolomu.
- Vse odpadke, ki bodo nastajali pri tehnoloških procesih pridobivanja in obdelave, je treba zbirati v primernih posodah, ki so namenjene za skladiščenje odpadkov. Prostor, kjer se odpadki skladiščijo, naj bo utrjen, pokrit, brez odtokov in odporen na tekočine, ki se v tem prostoru skladiščijo.
- Za preprečevanje prašenja z vlaženjem transportnih poti ter drugih površin, naj se v kamnolomu zagotovi cisterna za vodo ter primerna oprema za izvajanje vlaženja.
- Uporaba strojev in naprav, ki dosegajo predpisane okoljevarstvene norme pri izgorevanju goriv v motorjih. Stroji in vozila morajo biti redno servisirani.
- Pogoj za izvedbo 1. faze je podpis pogodbe med lastnikom, Občino Sevnica in pristojnim Zavodom za varstvo narave, ki zagotavlja ohranjanje ugodnega stanja habitata zavarovane vrste navadnega kosmatinca na območju EUP KGV166. Občina Sevnica z lastnikom sklene pogodbo o varstvu kot ukrep za varstvo naravne vrednote skladno s 47. členom ZON, ki ne bo imela finančnih posledic za občino in v kateri bodo navedena pravila varstva.
- Dela v kamnolomu se morajo izvajati v naslednjih fazah:
  1. faza: V prvi fazi se začnejo izvajati ukrepi za ohranjanje in vzpostavitev pogojev za obnovitev botanične naravne vrednote Červivec - nahajališče navadnega kosmatinca in širjenje njenega habitata na območju EUP KGV166: čiščenje zarasti do 5m od roba jase na SZ delu kamnoloma. To pomeni do roba (brežine) in 5m od obrobja jase, tako da se ohrani grmovna in drevesna vegetacija v 5 metrskem pasu ob jasi od meje kamnoloma do meje posega. V tej fazi se uredi tudi nova dostopna pot po vzhodnem in severnem obodu

nadomestnega habitata in vplivnega območja, ki pa ne sme posegati na območje naravne vrednote. Prva faza mora biti zaključena pred začetkom izvajanja 2. in 3. faze.
2. faza: sanacija in poglobitev J dela kamnoloma ter istočasna izvedba ceste na S delu za potrebe izvoza iz kamnoloma. V tej fazi se bo zaradi izvedbe ceste in poglobitve moralo odkopati vrhnji del S dela. V tej fazi se dela ne izvajajo v 20 m pasu do jase (10 let).
3. faza: začetek odkopavanja na S robu ter sanacija (30 let).

- Pridobivanje dolomita v kamnolomu poteka na celotnem območju kamnoloma, lahko v zaporedju v funkcionalno zaokroženih etapah, pri čemer se zagotovijo vsi varnostni ukrepi in ukrepi za varstvo okolja.
- Na območju z namensko rabo K2 se zagotavljajo ukrepi za ohranitev in širjenje zavarovane rastlinske vrste navadni kosmatinec (*Pulsatilla nigricans*):
- Drevesna in grmovna populacija se očisti. Na južni in jugovzhodni strani glavne jase se podrejo vsi iglavci, saj zasenčujejo rastišče kosmatinca. Na zahodni in južni strani glavne jase se odstrani približno polovica drevesne biomase, na severni in vzhodni strani vse do roba označenega dela.
- Po čiščenju je potrebno zagotoviti redno in ustrezno rabo teh površin: košnja in čiščenje lesne zarasti ter odstranitev biomase vsaj 1 x letno, ob tem pa preprečiti vsakršen vnos mineralnih snovi (dognojevanje ni dovoljeno); mulčenje kot raba na teh površinah ni primerno, prav tako ni primeren požig travnikov.
- Na travniku severovzhodno od naravne vrednote med gozdnim robom in njivo se ohranja populacijo navadnega kosmatinca ob gozdnem robu na način, da se prepreči širitev gozdnega roba na travnik. Ohrani se 5m pas vzdolž gozdnega roba. Ta pas se ne sme gnojiti, priporočena pa je pozna poletna košnja 1x letno.
- Na travniku vzhodno od območja kamnoloma pod cesto se vzpostavi nadomestni habitat. Rastlin se iz glavne populacije ne sme presajati. Pred posaditvijo je potrebno vsaj manjši del travnika nekoliko prekopati in postrgati.
- Zagotovi se reden monitoring na vseh mikrolokacijah pojavljanja vrste, ki zajema:
  1. ugotavljanje stanja ohranjenosti habitatnega tipa, ki mora vključevati spremljanje vrstne sestave in strukture travnika ter
  2. ugotavljanje stanja populacije ciljne vrste navadnega kosmatinca s spremljanjem številčnosti populacije;
- Na začetku je potrebno spremljanje enkrat letno, ko pa je opazen trend izboljšanja oziroma stabilizacije populacije, se frekvenca lahko zmanjša na 3 leta.
- Gradnja objektov in nameščanje naprav za različne namene se izvaja tako, da le-ti ne povzročijo sprememb ali bistvene spremembe kakovosti in količine vode, prostorske in časovne razporeditve voda ter drugih sprememb v okolju.
- Pri širitvi kamnoloma ni dopustno posegati v gozd izven območja te EUP. Izdela se projekt sanacije in rekultivacije, ki mora imeti določene roke za izvajanje posameznih faz. Dinamika del pri izkoriščanju mora biti tako usklajena, da je obdobje od odstranitve sestoja do ponovne zatravitve in zasaditve čim krajše. Gozdno drevje se lahko odstrani največ 8 mesecev pred začetkom eksploatacije. Po končani eksploataciji se v roku 6 mesecev pripravijo tla za izvedbo sanacije.
- Območje kamnoloma se ogradi na način, da bodo preprečeni padci živali v globino.
- Rekultivacijo (zasaditev) je potrebno izvajati sprotno in takoj po končani tehnični sanaciji z namenom preprečitve razraščanja invazivnih vrst. Za načrtovane zasaditve naj se uporablja le avtohtone vrste – drevesne vrste in zeliščne mešanice. Uporaba pesticidov in herbicidov na območju kamnoloma in v okolici ni dovoljena (rastišče navadnega kosmatinca).
- Vse občasne dejavnosti, ki povzročajo emisije prahu v kamnolomu (drobilne naprave, nakladanje,…) se opravljajo na mestih, ki so najbolj oddaljena od naravne vrednote.

- Odvečno zemljino in humus naj se odlaga na površinah znotraj obstoječega kamnoloma in se ustrezno zavaruje pred izpiranjem ter se uporabi za sprotno in končno sanacijo kamnoloma. Odvečne zemljine se ne razgrinja po okoliških travnikih.
- Na strmejših delih brežin se izdelajo poglobitve oz. žepi, katere se zapolni s humusom bogatim s semeni ali sadikami avtohtonih vrst.
- Z namenom predstavitve botanične naravne vrednote in biotske pestrosti širšega območja, se z upoštevanjem varstvenih usmeritev ter skladno s predpisi varstva narave, dopušča ureditev učne točke.

Na podlagi ugotovitev okoljskega poročila ocenjujemo, da je dopolnjen osnutek za *SD OPN 6 občine Sevnica, Acer d.o.o., Novo mesto, maj 2020, oktober 2021* z vidika vplivov izvedbe plana na okolje, varstvo človekovega zdravja, kulturne dediščine in ohranjanje narave, sprejemljiv.

3 SPLOŠNO

3.1 Ozadje

GMP LUZAR Škocjan, nizke gradnje d.o.o., želi pristopiti k izdelavi sprememb in dopolnitev Občinskega prostorskega načrta občine Sevnica z namenom nadaljnjega izkoriščanja mineralne surovine in sprotne sanacije kamnoloma tehničnega kamna – dolomita Červivec. Na območju občine Sevnica velja Odlok o OPN Občine Sevnica (Uradni list RS, št. 94/12, 100/12 –popr., 57/13, 1/16, 17/16, 33/18, 70/19). Veljavni OPN ne omogoča nadaljnjega razvoja in širitve kamnoloma Červivec v Krajevni skupnosti Primož, razlog za spremembo OPN pa je zagotoviti dovolj velike zaloge dolomita za pridobitev koncesije za izkoriščanje dolomita in s tem nadaljevanje gospodarske dejavnosti podjetja GMP Luzar Škocjan d.o.o.

Predmet sprememb in dopolnitev Občinskega prostorskega načrta občine Sevnica je določitev območja prostora širitve namenske rabe LN - koriščenja mineralne surovine ter izvedbo sanacije trenutnega pridobivalnega prostora kamnoloma Červivec, oz. spremembo namenske rabe iz G – gozdna zemljišča in v manjšem delu K2 – druga kmetijska zemljišča v LN – površine nadzemnega pridobivalnega prostora.

Spremembe in dopolnitve OPN se nanašajo tako na prostorske izvedbene pogoje kot na namensko rabo prostora, zato priprava sprememb in dopolnitev OPN teče po rednem postopku. Sklep o začetku priprave (6) šestih sprememb in dopolnitev Občinskega prostorskega načrta Občine Sevnicaje bil objavljen v Uradnem listu RS, št. 36/18. V oktobru 2019 je bil izdelan rudarski projekt kot strokovna podlaga za širitev in sanacijo kamnoloma. V decembru 2019 je bil pripravljen osnutek dokumenta za pridobitev prvih mnenj pristojnih nosilcev urejanja prostora. Izdelan je na osnovi strokovnih podlag ter na podlagi splošnih smernic nosilcev urejanja prostora. Posebne smernice nosilcev urejanja prostora se niso pridobivale.

Iz odločbe, ki jo je pripravilo Ministrstvo za okolje in prostor, Sektor za Celovito presojo izhaja, da je plan SD OPN 6 Sevnica tak, da bi njegova izvedba lahko pomembneje vplivala na okolje, zato je v odločbi številka 35409-24/2020/8 z dne 10. 04. 2020 odločilo, da v postopku priprave in sprejemanja Sprememb in dopolnitev občinskega prostorskega načrta SD OPN 6 Občine Sevnica, **mora pripravljavec plana Občina Sevnica izvesti celovito presojo vplivov na okolje brez presoje na varovana območja narave.**

Iz mnenj soglasodajalcev izhaja, da bo plan lahko imel pomembne vplive na naravo ter varstvo zdravja in počutja ljudi.

V pričujočem dokumentu so presojane predvidene spremembe SD OPN 6 Sevnica, s povdarkom na širitvi kamnoloma Červivec, prav tako pa je presojan kumulativni vpliv predlaganih sprememb in obstoječega stanja.

V času pridobivanja mnenja o ustreznosti okoljskega poročila je bila izvedena uskladitev območja izkoriščanja mineralnih surovina na območju kamnoloma Červivec. Tako sta na delih območja, v sklopu območja kamnoloma Červivec, dodani dve novi enoti urejanja prostora (EUP165 ter EUP166) z namensko rabo prostora K2, z namenom zagotavljanja ustreznega habitata za rastišče navadnega kosmatinca. Omenjeno ne vpliva na ugotovitve pri ostalih segmentih okolja.

3.2 Namen poročila

Na podlagi 3. člena, 1. odstavka Uredbe o okoljskem poročilu in podrobnejšem postopku celovite presoje vplivov izvedbe planov na okolje (Ur.l.RS, št. 73/05) je okoljsko poročilo dokument, v katerem se opredelijo, opišejo in ovrednotijo pomembni vplivi izvedbe plana na okolje, ohranjanje narave, varstvo človekovega zdravja in kulturne dediščine ter možne alternative, ki upoštevajo okoljske cilje in značilnosti območja, na katerega se plan nanaša«.

Osnovni namen okoljskega poročila (v nadaljevanju OP) je zagotoviti objektiven pregled in oceno verjetnih vplivov izvedbe SD OPN 6 Sevnica na vse segmente okolja, na naravo, na kulturno dediščino in zdravje ljudi ter vključenost okoljskih ciljev v postopku CPVO.

Postopek CPVO vodi MOP s ciljem zagotavljanja visoke ravni varstva okolja z vključevanjem okoljskih vidikov v pripravljanje in sprejemanje OPN, ki vodijo k trajnostnemu razvoju območja. CPVO mora biti izvedena med pripravo OPN ter pred njegovim sprejetjem. Idealno je, da izdelava OP poteka vzporedno in tvorno z izdelavo OPN, ker le ta način dela omogoča kvalitetno vpetost okoljskih vidikov v prostor. Okoljsko poročilo se izdela na podlagi dopolnjenega osnutka OPN.

3.3 Vsebina poročila

Okoljsko poročilo je sestavljeno iz naslednjih vsebin:

- splošni del: *predstavljeno ozadje, namen, izhodišča poročila ter metoda dela;*
- opis plana: *opis osnovnih značilnosti plana;*
- vrednotenje vplivov plana za posamezne segmente okolja in zdravje ljudi:

VPLIVI NA OKOLJE in ZDRAVJE LJUDI

- Tla
- Vode
  - Površinske vode
  - Podzemne Vode
- Kakovost zraka
- Podnebne spremembe
- Hrup
- Elektromagnetno sevanje
- Svetlobno onesnaževanje
- Odpadki
- Raba naravnih virov
  - Kmetijske površine
  - Gozdne površine
  - Raba vode
- Narava in varovana območja narave
- Kulturna dediščina in krajina
- Prebivalstvo in Zdravje ljudi

Posamezni segmenti okolja so sestavljeni iz podpoglavij:

- stanje okolja: *predstavljene naravnogeografske in družbeno geografske značilnosti obravnavanega območja, izhodiščno stanje okolja, varstvena, varovana in zavarovana območja s pravnimi režimi ter smernice nosilcev urejanja prostora;*
- okoljski cilji plana in kazalci stanja okolja: *opredelitev okoljskih ciljev plana in kazalcev stanja okolja za spremljanje doseganja okoljskih ciljev plana;*

  - merila in metode ugotavljanja in vrednotenja vplivov: *predstavljan metodološki pristop;*
  - vplivi plana in presoja: *ovrednoteni vplivi plana za posamezne segmente, presoja vplivov na postavljene okoljske cilje, omilitveni ukrepi;*
  - program spremljanja ali monitoring: *opredeljeni kazalci za spremljanje stanja okolja oziroma doseganje okoljskih ciljev plana;*
- alternative: *opredelitev do alternativnih rešitev za posamezne predvidene ureditve* opozorilo o celovitosti;
- sklepna ocena o sprejemljivosti.

3.4 Merila in metode ugotavljanja in vrednotenja vplivov OPN

Na podlagi ciljev plana, okoljskih ciljev, analize posameznih sestavin okolja, določitve dejanskega stanja okolja ter analize predvidenih pobud, ki jih obravnava plan, je bila opredeljena ocena vplivov plana na okolje. Pričakovani vplivi na okolje so določeni za posamezno pobudo oz. skupino pobud (spremembe rabe), ki jih predvideva plan.

Glede na *Uredbo o okoljskem poročilu in podrobnejšem postopku celovite presoje vplivov izvedbe planov na okolje (Ur. l. RS, št. 73/05),* je potrebno v okoljskem poročilu opredeliti neposredne, daljinske, kumulativne, sinergijske, kratkoročne, srednjeročne, dolgoročne, trajne in začasne vplive izvedbe plana.

V prej omenjeni *Uredbi* so zgoraj omenjeni vplivi obrazloženi kot:

1. **Neposredni vpliv:** se ugotavlja, če se s planom načrtuje poseg v okolje, ki na območju plana neposredno vpliva na izbrane kazalce stanja okolja. Ugotovljeno območje neposrednega vpliva izhaja iz ugotovitev na terenu, podrobnejših podatkov o izvedbi posega v okolje in iz drugih dejanskih okoliščin.
2. **Daljinski vpliv:** se ugotavlja, če se s planom načrtuje poseg v okolje z vplivi, ki niso neposredna posledica izvedbe plana, temveč se zgodijo oddaljeno od izvornega vpliva ali kot posledica zapletenih poti, kot je poseg v okolje, ki spreminja gladino vode in tako vpliva na ekološko stanje bližnjih mokrišč.
3. **Kumulativni vpliv:** se ugotavlja, če se s planom načrtuje poseg v okolje, ki zanemarljivo vpliva na izbrane kazalce stanja okolja, ima pa skupaj z obstoječimi posegi v okolje ali s posegi, ki so načrtovani in grajeni na podlagi drugih planov, velik vpliv na izbrane kazalce stanja okolja, ali kadar ima več posameznih za okolje zanemarljivih vplivov istega posega ali več posegov istega plana združen vpliv, katerega učinki na izbrane kazalce stanja okolja niso zanemarljivi.
4. **Sinergijski vpliv:** se ugotavlja, če se s planom načrtuje poseg v okolje z vplivi, ki so v celoti večji od vsote posameznih vplivov. Sinergijski vplivi se ugotavljajo zlasti v primerih, ko se količina vplivov na habitate, naravne vire ali poseljena območja približa zmogljivosti kompenziranja teh vplivov.
5. **Kratkoročni vpliv:** je vpliv, ki preneha vplivati na izbrane kazalce stanja okolja v petih (5) letih od začetka vplivanja.
6. **Srednjeročni vpliv:** je vpliv, ki preneha vplivati na izbrane kazalce stanja okolja med petimi (5) in desetimi (10) leti od začetka vplivanja.
7. **Dolgoročni vpliv:** je vpliv, ki ne preneha vplivati na izbrane kazalce stanja okolja v desetih (10) letih od začetka vplivanja.
8. **Trajni vpliv:** predstavlja vpliv, ki pusti trajne posledice.
9. **Začasni vpliv:** predstavlja vpliv začasne narave.

Doseganje okoljskih ciljev plana smo vrednotili na podlagi ocenjenih sprememb kazalcev stanja okolja, ki smo jih opredelili za ugotavljanje doseganja okoljskih ciljev plana. Spremembo posameznega kazalca stanja okolja smo predvideli na podlagi dostopnih podatkov in trendov za ta kazalec ter opredeljenih potencialnih vplivov OPN. Na podlagi postavljenih velikostnih razredov, smo vrednotili vplive OPN na postavljene okoljske cilje. Lestvica velikostnih razredov z načinom vrednotenja vplivov izvedbe plana na uresničevanje okoljskih ciljev glede na pričakovane spremembe kazalcev stanja okolja je prikazana v *tabeli 1*. V sklopu vrednotenja vplivov je bila za vsak segment okolja določena pripadajoča lestvica vrednotenja.

Če se ocene za katerokoli posledico izvedbe plana uvrstijo v velikostni razred A, B ali C, so vplivi ne bistveni, izvedba plana na uresničevanje okoljskih ciljev pa je sprejemljiva. Če se ocene za katerikoli posledico izvedbe plana uvrstijo v velikostni razred D, so vplivi bistveni, v razred E pa uničujoči, izvedba plana za uresničevanje okoljskih ciljev pa je nesprejemljiva.

Po ugotovitvi vplivov na okolje smo tam, kjer je potrebno, predlagali omilitvene ukrepe ali alternative. V skladu z 12. člen, 1. odstavka uredbe se v primeru, da »so ugotovljeni bistveni ali uničujoči vplivi plana ali s planom načrtovanega posega v okolje, preveri, ali se jih lahko z ustreznimi omilitvenimi ukrepi prepreči, omili ali odpravi v taki meri, da postanejo vplivi izvedbe plana za okolje sprejemljivi.« Preveritev omilitvenih ukrepov vključuje:

- navedbo ustreznih omilitvenih ukrepov;
- oceno vplivov omilitvenih ukrepov na bistvene ali uničujoče vplive plana ali s planom načrtovanega posega v okolje v skladu z 10. členom uredbe;
- utemeljitev ustreznosti in verjetnost uspešnosti izbranega omilitvenega ukrepa;
- oceno izvedljivosti načrtovanih omilitvenih ukrepov v planu.

Alternative se predlagajo, kadar so možne različne rešitve za reševanje bistvenih ali uničujočih vplivov plana na izpolnjevanje izbranih okoljskih ciljev ob upoštevanju značilnosti območja, na katerega se plan nanaša. Od predlaganih alternativ se izbere najustreznejša in zanjo navedejo razlogi.
Omilitveni ukrepi in alternative so ključni, da ne pride do bistvenega (ocena D) ali celo uničujočega vpliva (ocena E). Tovrstni ukrepi morajo biti navedeni v planu oz. se morajo pri pobudah izvajati. Izvedljivost načrtovanih omilitvenih ukrepov se dokazuje z naslednjimi podatki:

- navedbo o tem, kdo bo poskrbel za izvedbo omilitvenega ukrepa in kako bo ta ukrep izveden,
- časovno opredelitev izvedbe plana in omilitvenega ukrepa ter
- navedbo načina spremljanja uspešnosti izvedenega omilitvenega ukrepa.

Po ugotovitvi vplivov predvidenih pobud in prostorskih ureditev na stanje okolje in morebitnih predlaganih omilitvenih ukrepih sledi izdelava programa spremljanja stanja okolja. Investitor mora zagotoviti spremljanje kazalcev, ki so določeni v poglavjih Okoljski cilji s kazalci. Na podlagi rezultatov sprotnega spremljanja kazalcev stanja okolja se lahko že med samo izvedbo OPN ugotovi, ali izvajanje plana (dodatno) vpliva na stanje okolja. Na podlagi sprotnega spremljanja se tako lahko pravočasno ukrepa ob morebitnih negativnih trendih posameznih kazalcev stanja okolja.

Tabela 2 Lestvica velikostnih razredov z načinom vrednotenja vplivov izvedbe plana na uresničevanje okoljskih ciljev glede na pričakovane spremembe kazalcev stanja okolja

Razred učinka	Opredelitev razreda učinka	Vrednotenje glede na spremembe kazalcev stanja okolja
A	ni vpliva oziroma je lahko vpliv pozitiven	Ne pričakujemo sprememb vrednosti izbranih kazalcev stanja okolja oziroma pričakujemo izboljšanje kazalcev stanja okolja.
B	nebistven vpliv	Ne pričakujemo bistvenih sprememb izbranih kazalcev stanja okolja.
C	nebistven vpliv zaradi izvedbe omilitvenih ukrepov	Pričakujemo poslabšanje enega ali več izbranih kazalcev stanja okolja. Vendar je spremembe kazalcev mogoče omiliti z omilitvenimi ukrepi.
D	bistven vpliv	Pričakujemo poslabšanje enega ali več izbranih kazalcev stanja okolja. Spremembe kazalcev stanja okolja ni mogoče omiliti z omilitveni ukrepi.
E	uničujoč vpliv	Pričakujemo uničujoče poslabšanje večine izbranih kazalcev stanja okolja. Spremembe kazalcev stanja okolja ni mogoče omiliti z omilitveni ukrepi.
X	ugotavljanje vpliva ni možno	Ugotavljanje vpliva ni možno zaradi pomanjkanja podatkov o predvidenih pobudah ali zaradi pomanjkanja podatkov o obstoječem stanju okolja.

4 PODATKI O SD OPN 6 OBČINE SEVNICA

4.1 Ime in območje OPN

Ime plana	*Spremembe in dopolnitve Občinskega prostorskega načrta Občine Sevnica (SD OPN 6), dopolnjen osnutek, februar 2020*
Načrtovalec	*ACER d.o.o, Novo mesto*
Pripravljavec	*Občina Sevnica*

Slika 1 Območje s prikazom lokacije kamnoloma *(vir : ARSO, Atlas okolja, lokacija je označena z rdečim krogcem)*

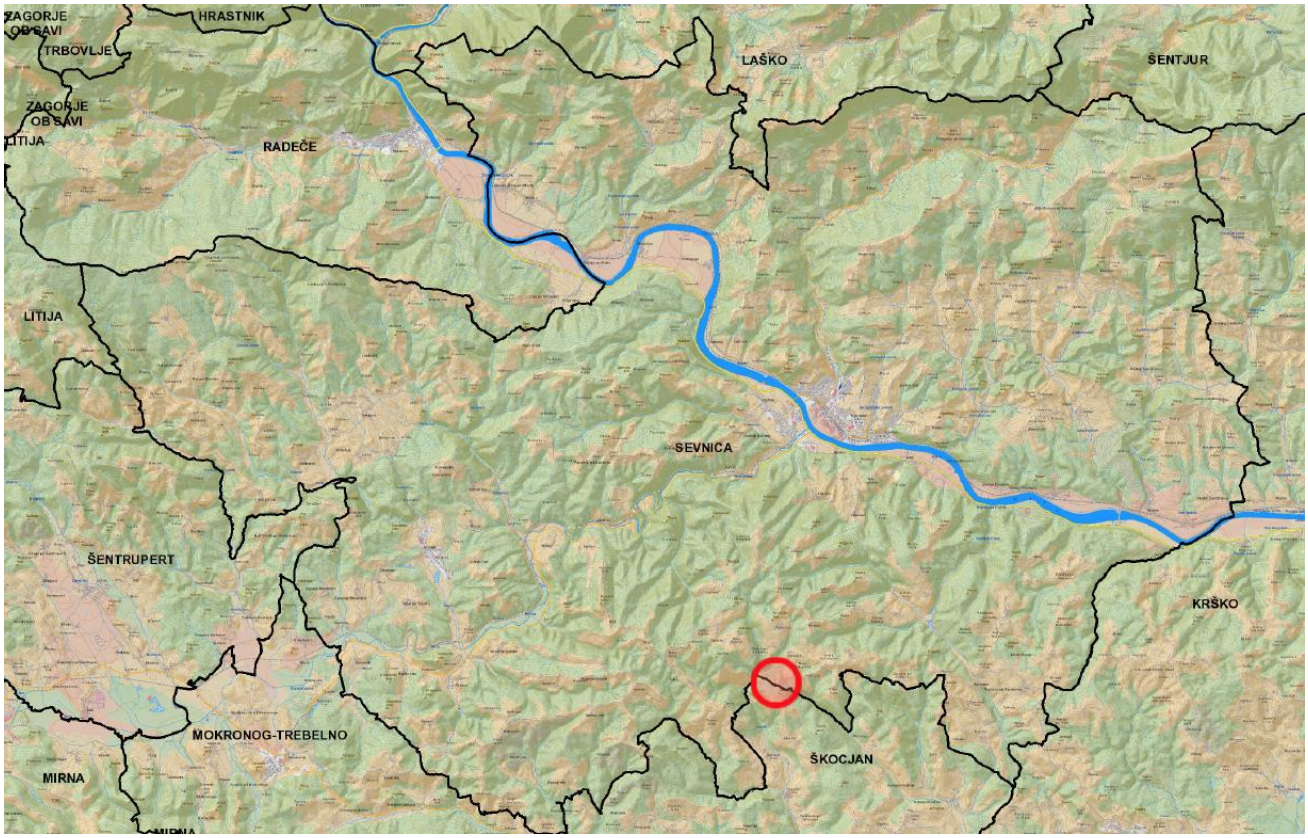

4.2 Spremembe OPN 6 Sevnica

4.2.1 Uvod

Predmet sprememb in dopolnitev Občinskega prostorskega načrta občine Sevnica je namenjena predvsem širitvi namenske rabe LN - koriščenja mineralne surovine ter izvedbo sanacije trenutnega pridobivalnega prostora kamnoloma Červivec, oz. spremembo namenske rabe iz G – gozdna zemljišča in v manjšem delu K2 – druga kmetijska zemljišča v LN – površine nadzemnega pridobivalnega prostora.

Območje sprememb in dopolnitev sega na parcele s parcelno št.: 2782/2, 2783/1, 2783/3, 2783/5, 2783/7, vse k.o. 1395 – Telče. Skupna velikost parcel znaša približno 64.000 m^2.

4.2.2 Obseg in vsebina sprememb in dopolnitev OPN 6 Sevnica

4.2.2.1 Spremebe tekstualnega dela okloka OPN 6 Sevnica

3. člen odloka tretji (3) odstavek se na koncu doda alineja:
- prikaz PIP v podrobnosti OPPN za območje kamnoloma Červivec.

V 101 členu (usmeritve za izdelavo predvidenih OPPN) se izbriše osmi (8) odstavek in skladno s tem popravi tabela (odstavek petdeset (50))
- 8) OPPN 12-01: Sanacija in širitev kamnoloma Červivec II

4.2.2.2 Spremembe Priloge 1 odloka o OPN 6 Sevnica

1. EUP DO48 - Naselje Drožanje

Odlok o občinskem podrobnem prostorskem načrtu za gradnjo kmetijskih objektov na kmetijskih zemljiščih brez spremembe namenske rabe – kmetija Jazbec, Uradni list RS, št. 70/19)

V času priprave osnutka tega dokumenta je bil sprejet »OPPN za gradnjo kmetijskih objektov na kmetijskih zemljiščih brez spremembe namenske rabe–kmetija Jazbec«, objavljen v Uradnem listu RS, št. 70/19. Sprejet je bil na podlagi 3.ea člena Zakona o kmetijskih zemljiščih (Uradni list RS, št.71/11–UPB,58/12,27/16,27/17–ZKme-1D in79/17). S temi spremembami in dopolnitvami OPN se veljavni OPPN vnese v OPN Sevnica.

2. EUP-KGV-ek

Izbrisane so EUP KVG 72 in KVG73

- KGV72.ek - del OPPN 12-01: Sanacija in širitev kamnoloma Červivec II) Območje naj se sanira na podlagi OPPN. Na površinah v vplivnem območju naravne vrednote naj se ne izvaja eksploatacije do sprejetja OPPN. OPPN za zasnacijo se pripravi na podlagi smernic pristojne enote ZRSVN. Na območju se zaradi vpliva in možnosti širitve pomembnega, bogatega rastišča podvrste velikonočnice, s sanacijo vzpostavi kmetijsko zemljišče s humusno sestavo tal in ustreznimi pogoji za razvoj rastišča). Dela se lahko izvedejo le pod pogoji in nadzorom pristojne enote ZRSVN.
- KGV73.ek - del OPPN 12-01: Sanacija in širitev kamnoloma Červivec II) Nadaljnja širitev in eksploatacija se lahko izvajata le na podlagi sprejetega OPPN za širitev ob predhodni sanaciji degradiranega dela. Degradirano območje naj se sanira na podlagi OPPN. Po končani eksploataciji se s sanacijo vzpostavi kmetijsko zemljišče.

3. Dodan nov EUP KVG72 in KVG166 – KAMNOLOM ČERVIVEC

4.2.2.3 Predvidene ureditve na območju kamnoloma Červivec

1. PREDVIDENE UREDITVE

Opredelitev prostorskih izvedbenih pogojev za urejanje obravnavanega območja izhaja iz strokovnih podlag:

- Rudarski projekt za izkoriščanje in sanacijo kamnolom Červivec – širitev obstoječega pridobivalnega prostora – idejna zasnova. Geostern d.o.o., Šentvid pri Stični, oktober 2019 in
- Študija potencialnega vpliva predlagane širitve kamnoloma Červivec na populacijo rastlinske vrste navadni kosmatinec (Pulsatilla nigricans). Končno poročilo. Škornik Sonja, Maribor, 2018

Predvidena je širitev obstoječega kamnoloma predvsem v smeri proti severu in vzhodu.

Ocenjena zaloga mineralne surovine znaša okoli 950.000 m^3 v raščenem stanju. Pridobivanje dolomita bo pri proizvodnji 30.000 m^3 (v raščenem stanju) letno možna okoli 35 let.

Pridobivanje dolomita se izvaja s posameznih delovnih etaž višine do 8 m in minimalne končne širine 5 m. Naklon končne etaže je 650 in zagotavlja stabilnost delovnih brežin kamnoloma. Osnovni pridobivalni plato se oblikuje na koti 400 m nmv. Predvidena je poglobitev na koto 392,5 n mv,, do koder sega najnižja etaža, po končanem odkopavanju pa se plato in spodnje etaže zasujejo z jalovine do kote 400 m nmv.

Odkopavanje se izvaja občasno. Pridobivanje poteka fazno, načeloma od zgoraj navzdol Najnižja etaža se sproti zasipava z jalovino.

Na obrobju kopa varnostni steber zajema pas raščenega terena, ki mora biti najmanj 5 m oddaljen od zunanje meje širitve kamnoloma ter tako omogoča izvedbo varovalnih ukrepov za preprečitev dostopa ljudi in živali na zgornji rob kamnoloma.

Na obravnavanem območju se izvedejo:

- nove delovne in končne etaže v kamnolomu,
- ureditev dostopne ceste ter postavitev zapornice ob navezavi na lokalno cesto in ureditev kamnolomskih cest,
- ureditev platoja za pretakanje goriva na lokaciji novega dostopa (SV del kamnoloma) ob lokalni cesti,
- postavitev kontejnerja za hrambo oblačil, zaščitnih sredstev in dokumentacije na obstoječem vstopu v kamnolom in sanitarije (prenosni WC) ter
- postavitev mobilne tehtalne naprave/sistema,
- postavitev mobilnih drobilcev,
- postavitev ograj in obvestilnih tabel na obrobju kopa
- sanacija kamnoloma z ustreznim oblikovanjem reliefa ter zasaditvami drevnine in zatravitvami, tako da se omogoči zazelenitev oz. ogozditev,
- prestavitev lokalne ceste proti vzhodu, da se zagotovi ustrezen odmik od roba kamnoloma,
- nadomestni habitati za ohranjanje zavarovane rastlinske vrste navadni kosmatinec vzhodno in jugovzhodno od kamnoloma.

Izvajanje servisnih dejavnosti in natakanja goriva bo potekalo zunaj samega kamnoloma, na vstopnem delu.

Dopustni objekti in gradnje ter dopustne dejavnosti
Dopustne so nestanovanjske stavbe in gradnja objektov gospodarske javne infrastrukture, parkirišč in manipulativnih površin, vse za potrebe pridobivanja dolomita.

V skladu s predpisi o razvrščanju objektov glede na zahtevnost gradnje so dopustni gradbeno – inženirski objekti ter objekti, namenjeni dopustnim dejavnostim.

Dopustna je postavitev stalne delovne opreme in mobilne opreme za pridelavo mineralne surovine.

Na območju EUP so dopustne dejavnosti:
- gozdarstvo;
- kmetijstvo;
- rudarstvo (od tega pridobivanje rudnin in kamnin, storitve za rudarstvo);
- predelovalne dejavnosti (od tega proizvodnja nekovinskih mineralnih izdelkov);
- trgovina (povezana z dopustnimi dejavnostmi).

2. PRIDOBIVANJE MINERALNE SUROVINE IN PREVOZ

2.1 Izvajanje odkopa in oblikovanje etaž
Odkopavanje se opravlja na delovnih etažah peskokopa. Kamnolom bo po izvedeni širitvi zasnovan z najmanj 10 etažami. Sanacijske etaže bodo visoke do 8 m, predvideni naklon končne brežine kopa pa do največ 55°. Delovni in končni naklon brežin etaž je predviden do 650, dokončni nakloni končnih brežin kopa in višine etaž pa bodo določeni glede na izdelano stabilnostno analizo v kasnejših fazah projektiranja. Širina etaž bo okoli 6 m, širina zaključne (sanacijske etaže), ko na njej ne bo več mehanizacije, pa bo minimalno 5 m. Etaže se izvedejo z rahlim nagibom proti severozahodu, da se zagotovi odvodnjavanje.

Za potrebe širitve kamnoloma se obstoječa dostopna pot, ki se navezuje na lokalno cesto, preuredi in podaljša vse osnovnega platoja. izvede nova dostopna pot, ki bo speljana z obstoječe lokalne ceste.

Pred odpiranjem novih etaž se poseka gozd in odstrani humus, na severnem delu pa se odstrani predhodno odložena zemljina. Odkopavanje bo potekalo fazno, s sprotno sanacijo na območjih, kjer bodo rudarska dela zaključena.

Posek gozda in čiščenje podrasti se opravi kot golosek po predhodnem evidentiranju pooblaščenega delavca pristojne službe za upravljanje z gozdovi. V celoti se posek gozda izvede na površini cca 4,3 ha, ki se določi z letnimi načrti napredovanja rudarskih del. Posek se izvede v primernem času izven vegetacijske sezone, drevje in podrast pa se odstranita iz peskokopa. Posek se opravi v etapah, skladno z letnimi načrti napredovanja čela peskokopa ter skladno z lokacijskimi pogoji. Med izvajanjem poseke se zavaruje gozdni rob, korenine robnih dreves se ne smejo poškodovati. Oblikuje se stabilen gozdni rob v skladu s strokovnimi navodili javne gozdarske službe.

Deponirani humusni material se uporabi za sprotno sanacijo in rekultivacijo izkoriščenih in saniranih delov etaž peskokopa. S humusom se ravna skrbno, da se ohrani njegova biološka aktivnost. Deponira se v kupih, ki ne presegajo višine 3 – 4 m, z nabrazdano površino zaradi zadrževanja padavinske vode ter obvezno se zatravijo površine s travnimi mešanicami in deteljo.

2.2 Vrtanje in razstreljevanje

Glede na trdnost mineralne surovine se pridobivanje materiala občasno izvaja z vrtanjem in razstreljevanjem. Vrtanje minskih vrtin in razstreljevanje se izvaja z uporabo sodobnih in nadzorovanih metod.

Razstreljevanje se opravlja skladno z Načrtom miniranja. Pri razstreljevanju se uporabijo norme za varnost pred razmetom, zračnim udarnim valom in potresi.

Skladiščenje razstreliv in drugih eksplozivnih sredstev v kamnolomu ni predvideno.

2.3 Odrivanje materiala ter nakladanje

Po izvedenem odkopavanju z bagrom ali po odstrelu se material pripravi za nakladanje in drobljenje ter sejanje v mobilni napravi na osnovnem platoju. Odkopani oziroma odstreljeni material se z etaže odriva z bagrom na spodnjo etažo vse do osnovnega platoja, kjer se vsipa v mobilno drobilno sejalno napravo. Čiščenje delovnih etaž se vrši s prerivanjem in premetavanjem materiala od zgoraj navzdol, lahko preko več etaž skupaj, praviloma le enkrat. Dopustno je uporabiti gravitacijski transport.

Nakladanje se praviloma izvaja na spodnjem platoju 392,5 m nmv oziroma po nasutju jalovine in oblikovanju osnovnega platoja na koti 400 m nmv, lahko pa tudi na etažah. Naklada se z nakladalnikom ali bagrom na tovornjak, s katerim se material odvaža na mesto predelave ali uporabe.

2.4 Drobljenje in sejanje s premičnimi stroji

Predelava materiala se sestoji iz dodatnega drobljenja in sejanja na frakcije, ki so potrebne za betone, malte, tampone in podobno. Glede na razmeroma majhno letno proizvodnjo se drobljenje in sejanje izvaja na mobilnih napravah znotraj območja peskokopa. Vse naprave morajo ustrezati predpisanim tehničnim in varnostnim standardom.

Drobljenje in sejanje pridobljenega materiala za pridobivanje ustreznih frakcij se izvaja občasno. Pridobljeni agregat se deponira na osnovnem platoju, tako da ne ovira dostopa na osnovni plato.

2.5 Ureditve na osnovnem platoju

Na osnovnem platoju peskokopa z nadmorsko višino 392,5 m se postavijo začasni, mobilni (premični) objekti, stroji (naprave), namenjeni za poslovanje peskokopa in proizvodnjo v njem. Na platoju so dovoljeni:

- postavitev kontejnerja s tlorisnim gabaritom cca 6,00 m x 2,50 m in višino do 2,5 m, v svetli kovinski nesvetleči barvi, z ravno streho;
- ureditev ploščadi za parkiranje delovnih strojev in
- ureditev mobilne (kamionske) tehtnice.
- Natančna lokacija premičnih naprav in strojev (mobilni drobilnik, sejalna naprava, mobilna mešalnica, kamionska tehtnica ipd.) se določi med obratovanjem kamnoloma glede na potrebe in možnosti.

2.6 Prevoz materiala

Prevoz iz kamnoloma se izvaja v s tovornjaki smeri Škocjana po isti lokalni cesti 399211 in dalje do mesta uporabe. Na dan se predvidoma izvede povprečno 17 odvozov s tovornjaki kapacitete 10 m^3. Odvoz se izvaja z dvema tovornjakoma. Dinamika je odvisna od potreb tržišča in se temu prilagaja.

3. SANACIJA IN REKULTIVACIJA

Po končanem pridobivanju se odstranijo vsi objekti in naprave ter ostanki začasnih deponij. Na območju kamnoloma se vzpostavi gozd. Severovzhodni del kamnoloma sega v rastišče navadnega kosmatinca, za

katerega se uredita nadomestna habitata, kjer bodo vzpostavljeni pogoji, primerni za razvoj širjenja rastišča te zavarovane vrste (vzdrževanje gozdnega roba in redna košnja, da se prepreči zaraščanje ter presaditve oz. setev semena navadnega kosmatinca).

Sanacija se izvaja sproti oziroma takoj po izkoriščeni posamezni etaži. Izvaja se z izravnavo površin, zaokrožitvijo robov in zaokrožitev prehodov med obstoječim in novim reliefom, z odstranitvijo štrlečih skal, z ublažitvijo naklonov končnih brežin, z delnim zasutjem izkoriščenih delov in primernim oblikovanjem novo nastalih površin, z oblikovanjem brežin in zatravitvijo, z zasaditvijo ter ureditvijo površinskega odtoka.

Tehnična sanacija površin kamnoloma, kjer je pridobivanje zaključeno, se bo izvajalo sproti z zasutjem izkoriščenih delov kamnoloma in prekritjem s plastjo zemlje z začasnih deponij na območju kamnoloma.

Pogoj za uspešno sanacijo je že sam potek pridobivanja dolomita, ki se začne z odkopom zgornje etaže, in sicer najprej na južnem in nato še severnem delu kamnoloma ter se nadaljuje z izkoriščanjem etaž navzdol. Po končani eksploataciji se na vsaki etaži, začenši od zgoraj navzdol, izvede sanacija. Na robovih berm se izvede varovalni nasip iz večjih kosov kamnine, ki se humusira in zatravi oz. prekrije s travno rušo. Osnovni plato in spodnje etaže se zasujejo z jalovino in v celoti sanira nazadnje, ko na tem območju ne bo več nobenih dejavnosti. Sanacija se izvede s poravnavo reliefa, z nasutjem zemlje in humusa ter z zasaditvijo. Odvodnjavanje saniranih površin bo potekalo na enak način kot med obratovanjem kamnoloma.

Prehodi brežin v raščen obstoječ teren so postopni, zaokroženi. Dovoljeno je delno zasipavanje peskokopa s kamnolomsko jalovino in drugimi ostanki, ki nastajajo pri izkoriščanju, obogatitvi in predelavi mineralnih surovin iz kamnoloma.

Površina etažne ravnine se prekrije s cca 40 cm debelo plastjo humusa in odkrivke. Površine se takoj zatravijo in zasadijo. Sadilne jame se zapolnijo s humusom, v katere se zasadijo sadike avtohtone drevnine. Zasaditev se izvede s saditvijo manjših sadik avtohtone grmovne in drevesne vegetacije, grmovnic, kot so šipek, malinjak, robida, bršljan (ob zunanjem robu berm oz. na vrhu brežin) ter kalina, trdoleska, robida, dobrovita, črn trn, dren in leska ter avtohtonih vrst dreves, npr. bukev, gaber, hrast, lahko pa tudi s setvijo semena teh in pionirskih vrst. Sadike se zasadijo v nepravilnih gručah in z različnimi sadilnimi razdaljami, mešano grmovne in drevesne vrste. Rekultivacija brežin se izvede z zatravitvijo in zasaditvijo z avtohtonimi hitro rastočimi plezalkami, kot so navadni srobot, malinjak in šipek. Zatravitev se izvede s travno mešanico in z dodajanjem semena lucerne in črne detelje, da se izboljšajo tla.

Sanacija osnovnega platoja se izvede tako, da se najprej poravna relief z nasipanjem materiala iz peskokopa oziroma z jalovino, ki se prekrije z 20 cm debelo plastjo zemlje, čez to plast pa se razprostre plast humusa debeline 20 cm. Ob brežini prve etaže nad končno koto spodnjega terena se na osnovnem platoju zasadijo grmovnice in drevesa, ki zmanjšujejo vizualno izpostavljenost peskokopa.

Tudi vse preostale površine prizadete z izkoriščanjem v kamnolomu, se krajinsko ustrezno uredijo oziroma ustrezno sonaravno sanirajo.

Na predelih, kjer posledic odkopavanja ni mogoče v celoti odpraviti, je potrebno izvesti ukrepe zavarovanja, da se izključi nevarnost za zdravje ljudi in živali.

Izdela se projekt sanacije, na katerega se pridobi soglasje pristojne službe za upravljanje z gozdovi.

4. ZASNOVA PROJEKTNIH REŠITEV PROMETNE, ENERGETSKE, KOMUNALNE IN DRUGE GOSPODARSKE INFRASTRUKTURE IN OBVEZNOSTI PRIKLJUČEVANJA OBJEKTOV NANJO

4.1 Pogoji za prometno urejanje

Za dostop do kamnoloma in novih etaž se uporabi obstoječa dostopna cesta, ki se navezuje na lokalno cesto 399211 in se ureja z naklonom do 25%, v širini min. 4 m, delno v vkopu in delno z varnostnim nasipom višine najmanj 1 m. Na lokalno cesto se bodo navezale tudi druge kamnolomske ceste, ki bodo v kasnejših fazah omogočale neposreden dostop do posameznih etaž in bodo primerne za prevoz s tovornjaki iz kamnoloma. Na vsaki etaži se po potrebi izvede obračališče v obliki razširitve oz. platoja, ki omogoča varno obračanje delovnih strojev.
Ob cesti 399211 se postavi ograja, na preostalih delih pa se uredijo nasipi ali postavijo ograja ter opozorilne table.

4.2 Pogoji za opremljanje z gospodarsko javno infrastrukturo

Vodovodno omrežje: objekti v kamnolomu ne bodo priključeni na vodovodno omrežje. Sanitarna voda za potrebe delavcev se uporablja iz cistern za vodo, kapacitete do 50 l. Pitna voda za delavce se prinaša kot ustekleničena ali v plastenkah, v količinah za tedensko porabo. V dolgotrajnem sušnem obdobju in v primeru vetrovnega vremena je treba vozne površine, deponije materialov ter naložene kamione vlažiti.

Odpadne vode: velika večina padavinske vode se bo infiltrirala oziroma poniknila. Padavinske vode, ki ne bodo pronicale v dolomit, bodo odtekale po etažah, ki imajo rahel vzdolžni nagib, ob večjih nalivih pa tudi po pobočju preko etaž.
Za sanitarne potrebe delavcev se uporabljajo kemična stranišča z občasnim praznjenjem.

Elektroenergetsko omrežje: objekti v kamnolomu ne bodo priključeni na elektroenergetsko omrežje.

Telekomunikacijsko omrežje: objekti v kamnolomu ne bodo priključeni na telekomunikacijsko omrežje.

Zbiranje in odstranjevanje odpadkov: Odkopna jalovina se sproti uporabi za sanacijo in nasipe. Razen komunalnih odpadkov ostalih odpadkov ni, ker se vzdrževalna dela ne izvajajo na območju kamnoloma.
Komunalni odpadki se zbirajo v zabojniku z občasnim odvozom na komunalno deponijo. Kartonska embalaža, ki ostane pri razstreljevanju, se vrača prodajalcu. Nevarne odpadke, kot so odpadna olja, masti in ostali odpadki, opredeljeni kot nevarni odpadek, investitor posebej zbira in oddaja organizacijam, ki so pooblaščene za ravnanje s tovrstnimi odpadki. Za nevarne odpadke se namestita dva zabojnika, in sicer zabojnik za čistilne krpe, filtrirna in zaščitna sredstva ter zabojnik za zaoljeno embalažo. Kontaminirani material (zemljina) se zbira v posebnih sodih na ločeni lokaciji in se oddaja organizacijam, ki so pooblaščene za ravnanje s tovrstnimi odpadki.

5. REŠITVE IN UKREPI ZA VAROVANJE OKOLJA, OHRANJANJE NARAVE IN VARSTVO KULTURNE DEDIŠČINE

5.1 Varstvo vode in podtalnice

Načrtovane ureditve ne posegajo v površinske vode, prav tako ne bo odvajanja tehnoloških vod v površinske vode.

V času izkoriščanja kamnoloma in tudi po njem se predvidijo ustrezni ukrepi, da se prepreči nelegalno odlaganje odpadkov, ki bi lahko z izcejanjem onesnaževali meteorno vodo, ki je speljana proti potoku. Ukrep zajema postavitev ustreznih opozorilnih tabel, zapornic, ograj.

V tem trenutku je porasli del kamnoloma dober porabnik padavinske vode, zato ni pojava prekomernih dodatnih količin vod, ki bi jih bilo treba odvodnjavati preko posebej urejenega sistema.

V času izvajanja del, ko se bodo začeli odkrivati tudi ostali porasli deli do meje varovalnega pasu 5m pred mejo EUP, kjer ta mora biti, ravno tako ne pričakujemo posebnega problema s padavinskimi vodami. Kljub temu je treba pred napredovanjem oz. pred odstranjevanjem odkrivke poskrbeti za preusmerjanje in razprševanje morebitnih vod že pred vstopom v kamnolom. Z usmerjenim odvodnjavanjem bomo zmanjšali količine vod, ki tangirajo proti kamnolomu in s tem eventualne viške, ki bi se pojavili zaradi zmanjšanja porabe za vegetacijo.

Ker bo pridobivanje potekalo skoraj do vrha hriba, pa po širitvi kamnoloma do skrajne možne meje z izjemo 5m varovalnega pasu, zalednih vod ni pričakovati, vse padavinske vode, ki bodo padle neposredno na območje kamnoloma, pa se bodo na etažah praviloma infiltrirale. Kljub temu se za primer ekstremnih razmer izvede nagib etaž, tako da pada proti zunanjemu robu, kjer se naredi prekinitev v največ 1 m širokem varnostnem nasipu. S tem bomo vodo preusmerili izven etaže na najnižjo točko osnovnega platoja, kjer bo poniknila.

Vode, ki se bodo pojavljale na osnovnem pridobivalnem platoju na koti 400 se gravitacijsko speljejo v najnižji del, kjer bodo poniknile. Če se na dnu pojavi mulj, ki bi preprečeval ponikanje, ga je treba odstraniti; ker ni onesnažen, se lahko odloži v delu kamnoloma.

Ukrepi v primeru razlitja naftnih derivatov: goriva ali olja, ki se izcejajo, se do predaje pooblaščeni organizaciji lovijo v posebno posodo, prepreči se spiranje zaradi padavin. Dovoz in pretakanje goriva se opravlja na za to določenem mestu, ploščad je tesnjena z dvignjenim betonskim robom (lovilna skleda), uredi se lovilec olj, zaradi preprečitve razlivanja in brez direktnega odtoka v tla. Prepovedana je menjava olja v motorjih in drugih napravah izven za to določenega prostora, olja je prepovedano spuščati v tla. Olja se zbirajo in oddajajo pooblaščenemu zbiralcu. Vsa delovna oprema in delovni stroji morajo biti tehnično brezhibni (ne smejo puščati olja ali goriva), brezhibnost se mora redno kontrolirati skladno z navodili proizvajalca za uporabo in vzdrževanje teh sredstev in opreme. Skladiščenje goriva in maziva ter hranjenje kemičnih in drugih sredstev v peskokopu je dovoljeno v manjših količinah, v skladu s predpisi in pridobljenimi dovoljenji.

Vsi zaposleni se poučijo o nevarnosti izlitja naftnih derivatov in postopkih ravnanja v primeru tovrstne nesreče (izkopi, absorpcijska sredstva). Potrebna je redna kontrola gradbene mehanizacije. Če v času odkopa ali gradnje pride do razlitja olja ali goriva iz delovnega stroja na nevodotesno utrjena tla, se kontaminirana zemljina takoj odstrani s pomočjo ustreznih sredstev (npr. absorbentov), ustrezno embalira (v sode) in preda pooblaščeni organizaciji za ravnanje s tovrstnimi odpadki.

5.2 Varstvo zraka

Pri izvajanju pridobivanja, razen pri odstreljevanju (tudi v tem primeru gre za lokalno onesnaževanje, ki se ne širi izven območja kamnoloma), ni pričakovati večje zaprašenosti okolice, predvsem zaradi izbrane tehnologije dela, odkopne metode in vrste ležišča mineralne surovine. Zaradi preprečevanja prašenja na območju kamnoloma se hitrost prometa s transportno mehanizacijo omeji na 5 km/h.

Pri izkoriščanju in sprotni sanaciji bo prihajalo do emisij delovanja motorjev z notranjim izgorevanjem in emisij prašnih delcev zaradi zemeljskih del in transporta. Prašenje bo izrazitejše v sušnem in vetrovnem obdobju.

Preprečevanje prekomernega širjenja prahu pri transportu materiala se izvaja s škropljenjem transportnih poti in naloženega materiala z vodnimi prhami.

Pri vrtanju se uporabi oprema, ki ima urejeno zbiranje prahu. Suho drobljenje in sejanje je potrebno izvajati ob ugodnem vremenu. Vse ukrepe za preprečevanje prašenja je potrebno izvajati zlasti ob sušnih obdobjih in pojavih

večjih vetrov. Skladno z veljavnimi normativi (predpisi) morajo imeti vse naprave, pri katerih nastaja prah, nameščene ustrezne lovilce prahu.

Izkopan material, ki se začasno deponira na območju kamnoloma, mora biti naložen tako, da se prepreči prašenje predvsem v primeru suhega in vetrovnega vremena (prekrivanje, pregrade ali zatravitev).

V primeru raznosa materiala s transportom po cesti, ki vodi do kamnoloma, je potrebno cesto očistiti, da ne prihaja do prašenja.

Separacijske in drobilne naprave morajo biti opremljene s filtri za prah.

5.3 Varstvo pred hrupom

Glede na to, da se večina hrupnih dejavnosti opravlja znotraj peskokopa, vpliv hrupa sega le od 50 m do 100 m izven meja pridobivalnega prostora in ne doseže okoliških poselitvenih območij.
Povprečni nivo hrupa, ki bo višji od dovoljene meje, je pričakovati na naslednjih delovnih mestih:

- odstreljevanje
- nakladanje z nakladalcem
- delo z buldožerjem
- drobljenje in sejanje na mobilnih napravah
- delo v območju separacije
- promet mineralne surovine po lokalni cesti

Gozdno zemljišče v okolici kamnoloma se uvrsti v IV. območje varstva pred hrupom, okolico peskokopa oziroma najbližje stanovanjske objekte pa v III. območje varstva pred hrupom z mejnimi vrednostmi kazalcev hrupa Lnoč = 50 (dBA) oz. Ldvn = 60 (dBA).

Vsi stroji in oprema morajo biti ustrezno tehnično opremljeni za zmanjševanje hrupa ter redno vzdrževani in nadzorovani. Z namenom varovanja prebivalcev in okolice pred hrupom mora biti strojna mehanizacija in naprave za predelavo opremljena z dušilci hrupa oz. protihrupno opremo. Dela v peskokopu se izvajajo le v dnevnem času od 7. do 19. ure.

Na območju kamnoloma se v skladu s predpisi, ki urejajo rudarstvo, izvaja monitoring hrupa.

5.4 Vibracije

V času obratovanja kamnoloma se redno izvajajo meritve vibracij.

5.5 Varstvo tal

Rodovitna tla s področja kamnoloma se odstranijo in deponirajo na severozahodnem delu kamnoloma, jalovina pa predvsem na osnovnem platoju oz. na jugozahodnem delu lahko pa tudi na obrobju etaž: , oboje se uporabi pri sanaciji in rekultivaciji. Jalovina se odlaga ločeno od rodovitnih tal. Rodovitna tla in jalovina se odlagata na način, da se prepreči erozija.

V času izkoriščanja je potrebno izvajati sprotno sanacijo brežin na izkoriščenem delu (od zgoraj navzdol).

Za rekultivacijo/sanacijo se lahko uporabi zemeljski izkop, ki je nastal na območju kamnoloma in drugi inertni materiali, prepovedano pa je uporabljati odpadke.

Mehanizacija, ki se uporablja za izkop, transport in predelavo materiala, mora biti vzdrževana in tehnično brezhibna. Osebje, ki rokuje z mehanizacijo, mora biti ustrezno usposobljeno za ravnanje ob nesrečah in

nepredvidenih izlitjih. V primeru nesreče ali nepredvidenega izlitja je takoj potrebno pristopiti k sanaciji in obvestiti pristojne organe.

V času izkoriščanja je potrebno zagotoviti vse varnostne ukrepe in tako organizacijo na gradbišču, da bo preprečeno izlitje nevarnih tekočin na prosto ali v zemljo.

Onemogoči se odlaganje kakršnihkoli odpadkov v kamnolomu. Vsi odpadki iz tehnoloških procesov pridobivanja in predelave, se zbirajo v primernih posodah, namenjenih skladiščenju odpadkov. Prostor, kjer se odpadki skladiščijo, naj bo utrjen, pokrit, brez odtokov in odporen na tekočine, ki se v tem prostoru skladiščijo. To velja tudi za razne odpadke, kot so z oljem prepojene krpe, ki se sproti odstranjujejo iz območja kamnoloma na za to predvideno deponijo. Za uničenje in odvoz odpadov, ki nastanejo zaradi del, je odgovoren izvajalec teh del.

Na območju kamnoloma popravila in vzdrževanje strojev niso dovoljena. Redno je potrebno kontrolirati brezhibnost vozil in strojev skladno z navodili za vzdrževanje in uporabo.

Skladiščenje goriva, maziva, razstreliv in drugih eksplozivnih sredstev v kamnolomu ni predvideno.

Po končanem pridobivanju je potrebno odstraniti vse ostanke začasnih deponij. Vse z gradnjo prizadete površine se sanirajo in krajinsko ustrezno uredijo oziroma rekultivirajo.

5.7 Ohranjanje narave

Del obravnavanega območja sega na območje naravne vrednote Červivec - nahajališče navadnega kosmatinca.

Smer odpiranja, sprotna sanacija in dinamika razvoja kamnoloma so načrtovani tako, da čim manj posegajo v območje tega rastišča oziroma da ne posegajo na tiste dele rastišča, kjer se pojavlja največje število posameznih rastlin.

Na območju z namensko rabo K2 se zagotavljajo ukrepi za ohranitev in širjenje zavzrovane rastlinske vrste navadni kosmatinec (Pulsatilla nigricans):

- Drevesna in grmovna populacija se očisti. Na južni in jugovzhodni strani glavne jase se podrejo vsi iglavci, saj zasenčujejo rastišče kosmatinca. Na zahodni in južni strani glavne jase se odstrani približno polovica drevesne biomase, na severni in vzhodni strani vse do roba označenega dela.
- Po čiščenju je potrebno zagotoviti redno in ustrezno rabo teh površin: košnja in čiščenje lesne zarasti ter odstranitev biomase vsaj 1 x letno, ob tem pa preprečiti vsakršen vnos mineralnih snovi (dognojevanje ni dovoljeno); mulčenje kot raba na teh površinah ni primerno.
- Na travniku severovzhodno od naravne vrednote med gozdnim robom in njivo se ohranja populacijo navadnega kosmatinca ob gozdnem robu na način, da se prepreči širitev gozdnega roba na travnik. Ohrani se 5m pas vzdolž gozdnega roba. Ta pas se ne sme gnojiti, priporočena pa je pozna poletna košnja 1x letno.
- zagotovi se reden monitoring na vseh mikrolokacijah pojavljanja vrste, ki zajema:
    1. ugotavljanje stanja ohranjenosti habitatnega tipa, ki mora vključevati spremljanje vrstne sestave in strukture travnika ter
    2. ugotavljanje stanja populacije ciljne vrste navadnega kosmatinca s spremljanjem številčnosti populacije;

Na začetku je potrebno spremljanje enkrat letno, ko pa je opazen trend izboljšanja oziroma stabilizacije populacije, se frekvenca lahko zmanjša na 3 leta.

Drugi pogoji: Gradnja objektov in nameščanje naprav za različne namene se izvaja tako, da le-ti ne povzročijo sprememb ali bistvene spremembe kakovosti in količine vode, prostorske in časovne razporeditve voda ter drugih sprememb v okolju.

Pri širitvi kamnoloma ni dopustno posegati v gozd izven območja te EUP. Izdela se projekt sanacije in rekultivacije, ki mora imeti določene roke za izvajanje posameznih faz. Dinamika del pri izkoriščanju mora biti tako usklajena, da je obdobje od odstranitve sestoja do ponovne zatravitve in zasaditve čim krajše. Gozdno drevje se lahko odstrani največ 8 mesecev pred začetkom eksploatacije. Po končani eksploataciji se v roku 6 mesecev pripravijo la za izvedbo sanacije.

Območje kamnoloma se ogradi na način, da bodo preprečeni padci živali v globino.

5.8 Varstvo kulturne dediščine
Na obravnavanem območju ni objektov območij varovanja kulturne dediščine.

5.9 Varstvo krajinskih značilnosti
Nagib pobočja in terase se prilagodijo plastnicam okoliškega terena, prehod brežin v obstoječi teren se oblikuje zvezno, z zaokroženim reliefom.

Etaže in osnovni plato se po končanem izkoriščanju in ureditvi reliefa zasejejo oz. zasadijo z ustreznimi vrstami avtohtone gozdne vegetacije. Pri zasajanju se uporabijo toploljubne drevesne vrste in grmovne vrste. Zunanji rob teras se zasadi tudi s plezalkami. Celotna površina se takoj po končani ureditvi reliefa zatravi.

6. REŠITVE IN UKREPI ZA OBRAMBO TER ZA VARSTVO PRED NARAVNIMI IN DRUGIMI NESREČAMI

Potres: Glede na predvidene globine vrtin in količine uporabljenega razstreliva pričakovane hitrosti vibracije ne bodo presežene dovoljene vrednosti potresa.

Požar: Delovni stroji, oprema in objekti, postavljeni na obratnem platoju v območju pridobivalnega prostora, morajo biti opremljeni z gasilnimi aparati. Vsa oprema za gašenje požarov mora biti delavcem lahko dostopna ter ustrezno zavarovana pred različnimi poškodbami.
Dostop z gasilskimi vozili v primeru intervencij je omogočen po cesti 399211, delovne površine za intervencijska vozila so zagotovljena na obstoječem platoju kamnoloma. Za oskrbo z vodo za gašenje se uporabljajo avto cisterne. Umik ljudi iz delovišča je možen iz vseh smeri, ker je le to na prostem.

Za primer zavarovanja pred požarom je potrebno izdelati požarni načrt obrata, ki naj vsebuje načrt požarne preventive in načrt posredovanja v primeru pojava požara na različnih lokacijah.

V primeru, da zaradi kakršnega koli vzroka del ostankov drevja, grmičevja in vej ne bodo odpeljali ali zdrobili in bodo izvedli sežiganje, je treba pri tem upoštevati določene ukrepe. Sežig se mora izvajati le ob vlažnem vremenu, brez vetra in pod stalno kontrolo delavcev. Pri takih delih se morajo upoštevati odredbe lokalnih oblasti. V neposredni bližini in v pripravljenosti je potrebno imeti gasilne aparate in drugo protipožarno opremo. Po končanem sežiganju je potrebno ogenj popolnoma pogasiti.

Obramba in zaščita: na obravnavanem območju niso potrebni ukrepi s področja obrambe in zaščite.

Poplave: na obravnavanem območju ni nevarnosti poplav.

Zaščita pri miniranju: pri razstreljevanju v kamnolomu se upoštevajo veljavni predpise za tovrstna dela, navodila proizvajalcev razstreliva in razstrelilnih sredstev ter določila standardov za zagotovitev potresne varnosti pri razstreljevanju. Miniranje se izvaja na podlagi rudarskega projekta za izvedbo. Skladno z določbami pravilnika o tehničnih normativih se za vsako razstreljevanje izdela načrt miniranja, ki vsebuje:

- razpored in globino vrtin,
- način polnjenja minskih vrtin, količino razstreliva v vrtini in na milisekundni interval ter skupno količino razstreliva v minskem polju,
- način injiciranja in aktiviranja,
- nevarne cone zaradi razstreljevanja (cone ogroženosti zaradi razmeta, zračnega udara in potresa pri miniranju),
- varnostne ukrepe za zagotovitev varnosti okolice,
- na skici minskega polja navedene razdalje in smer do najbližjih objektov.

Za vsako miniranje se določi odgovorni vodja, ki poskrbi za pravilno izvajanje del razstreljevanja po tehnični dokumentaciji in zakonskih predpisih, obveščenost okolice o razstreljevanju in ukrepih za varnost ter za namestitev stražarjev za fizično zaščito ob miniranju. Za vsako miniranje mora biti ob koncu sestavljen zapisnik, v katerem se ugotavlja uspešnost miniranja, ustreznost varnostnih ukrepov ter posebnosti, ki so se eventualno zgodile (škoda ali kak drugi nevaren pojav).

Zaradi nevarnosti pred razmetom miniranega materiala mora biti v času miniranja – proženja minskega polja zaprt promet po transportnih kamnolomskih poteh, stroji pa umaknjeni na varno oddaljenost. Pri miniranju je potrebno paziti, da odmet, oziroma razmet skal in drobirja ne poškoduje vegetacije izven pridobivalnega prostora peskokopa. V ogroženem področju se morajo ljudje in mobilna oprema umakniti s prostega izven ogroženega področja ali v varen zaklon. Za varen zaklon se šteje vsak zidan objekt z AB ploščo oddaljen od mesta miniranja najmanj 100 m.

Za zagotavljanje varnosti pred zračnim udarom je treba z opustitvijo izvajanja razstreljevanja z detonacijsko vrvico s tehničnimi ukrepi zmanjšati zvočni efekt miniranja na minimum. Če se vrvica vseeno uporabi, se jo prekrije s plastjo peska.

Za zagotavljanje varnosti pred strupenimi in dušljivimi učinki miniranja je treba po vsakem miniranju počakati, da se poleže prah in se razkadijo plini in šele potem izvršiti pregled delovišča. Zaradi nevarnosti toplotnega učinka je treba neposredno okolico minskega polja očistiti ter odstraniti vse vnetljive snovi (suho listje, suha trava, suhe veje, papir itd.).

Poškodovanih razstrelilnih nabojev ali nabojev, pobrane iz zatajenih min, ni dovoljeno raztresati po materialu, uničevanje razstrelilnih nabojev je dopustno le z eksplozijo po za to predpisanih postopkih.

7. NAČRT PARCELACIJE

Meja kamnoloma večinoma poteka po obstoječih parcelnih mejah, na severovzhodnem delu pa poteka po zakoličbenih točkah, s katerimi je opredeljeno območje nadomestnega habitata navadnega kosmatinca.

8. ETAPNOST IZVEDBE PROSTORSKE UREDITVE IN DRUGI POGOJI

Etapnost gradnje

Pogoj za izvedbo 1. faze je podpis pogodbe med lastnikom, Občino Sevnica in pristojnim Zavodom za varstvo narave, ki zagotavlja ohranjanje ugodnega stanja habitata zavarovane vrste navadnega kosmatinca na območju EUP KGV166.

Dela v kamnolomu se izvajajo v naslednjih fazah:

- 1. faza: V prvi fazi se začnejo izvajati ukrepi za ohranjanje in vzpostavitev pogojev za obnovitev botanične naravne vrednote Červivec - nahajališče navadnega kosmatinca in širjenje njenega habitata na območju EUP KGV166: čiščenje zarasti do 5m od roba jase na SZ delu kamnoloma. To pomeni do roba (brežine) in 5m od obrobja jase, tako da se ohrani grmovna in drevesna vegetacija v 5 metrskem pasu ob jasi od meje kamnoloma do meje posega. V tej fazi se uredi tudi nova dostopna pot po vzhodnem in severnem obodu nadomestnega habitata in vplivnega območja, ki pa ne sme posegati na območje naravne vrednote. Prva faza mora biti zaključena pred začetkom izvajanja 2. in 3. faze.
- 2. faza: sanacija in poglobitev J dela kamnoloma ter istočasna izvedba ceste na S delu za potrebe izvoza iz kamnoloma. V tej fazi se bo zaradi izvedbe ceste in poglobitve moralo odkopati vrhnji del S dela. V tej fazi se dela ne izvajajo v 20 m pasu do jase (10 let).
- 3. faza: začetek odkopavanja na S robu ter sanacija (30 let).

Pridobivanje dolomita v kamnolomu poteka na celotnem območju kamnoloma, lahko v zaporedju v funkcionalno zaokroženih etapah, pri čemer se zagotovijo vsi varnostni ukrepi in ukrepi za varstvo okolja.

Začasna namembnost zemljišč

Zemljišča, ki ne bodo odkopana, se uporabljajo za enak namen, kot so se uporabljala pred veljavnostjo tega odloka.

Obveznosti investitorja

Poleg pogojev, določenem za urejanje kamnoloma in pridobivanje dolomita ter za urejanje površine za ohranjanje navadnega kosmatinca so obveznosti investitorja tudi:

- Pri miniranju se zagotovi varnost vseh objektov v neposredni bližini območja peskokopa.
- Pred eksploatacijo investitor opravi geološke raziskave terena na območju, kjer še niso bile narejene, in upošteva rezultate le teh. Med potekom eksploatacije in po njej se območje peskokopa sanira.
- Ob odkopu materiala na robovih peskokopa izvajalec zavaruje gozdni rob z ureditvijo brežine in postavitvijo zaščitne ograje.
- Izvajalec uredi začasno deponijo odkrivke in predvidi deponijo za odlaganje eventualno onesnaženega materiala.
- Pred začetkom poseka dreves investitor ali izvajalec del o tem obvesti pristojni zavod za gozdove, ki označi drevje za krčitev.
- Investitor ali izvajalec del pri sanaciji in rekultivaciji omogoči strokovni nadzor pristojnega zavoda za gozdove.
- Občasne oziroma periodične meritve hrupa in vibracij ob obratovanju vse razpoložljive mehanizacije v peskokopu bodo izvedene glede na veljavno rudarsko in okoljsko zakonodajo.

Dopustna odstopanja od načrtovanih rešitev

Kote etažnih ravnin, določene s tem odlokom, so okvirne in se lahko zaradi tehnologije dejavnosti od predvidenih razlikujejo tudi nekaj metrov.

Pri širini in višinah etaž je v primeru pojava neugodnih geomehanskih razmer dovoljeno odstopanje +/- 2 m. S spremembo višine etaž se smiselno spremeni tudi naklon brežin.

Slika 2: Prikaz meje urejanja kamnoloma Červivec

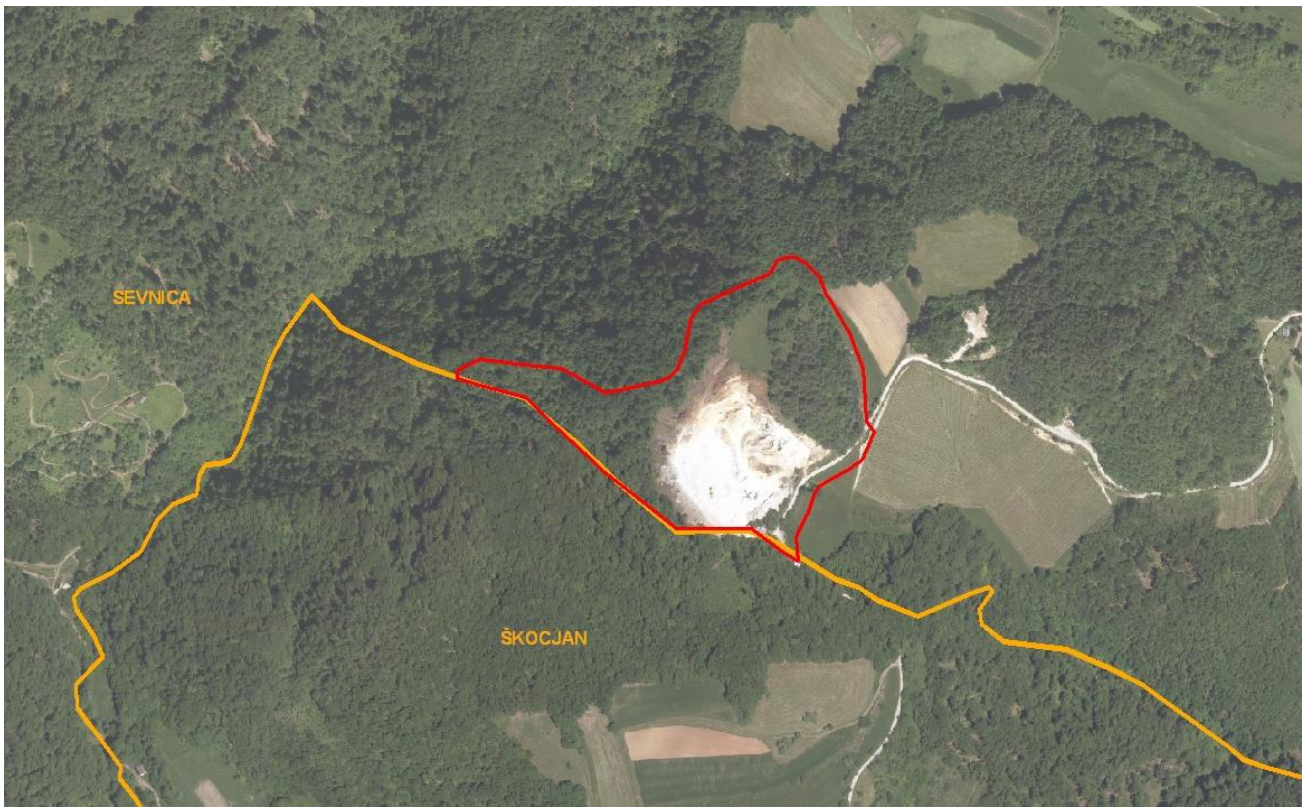

(rdeče = meja kamnoloma, oranžno = občinska meja)

4. Dodan nov EUP KVG165

Spremembe gozdnega zemljišča v kmetijsko na območju kamnoloma Červivec.

Slika 3 Prikaz enot urejanja prostora (EUP) na območju kamnoloma Červivec

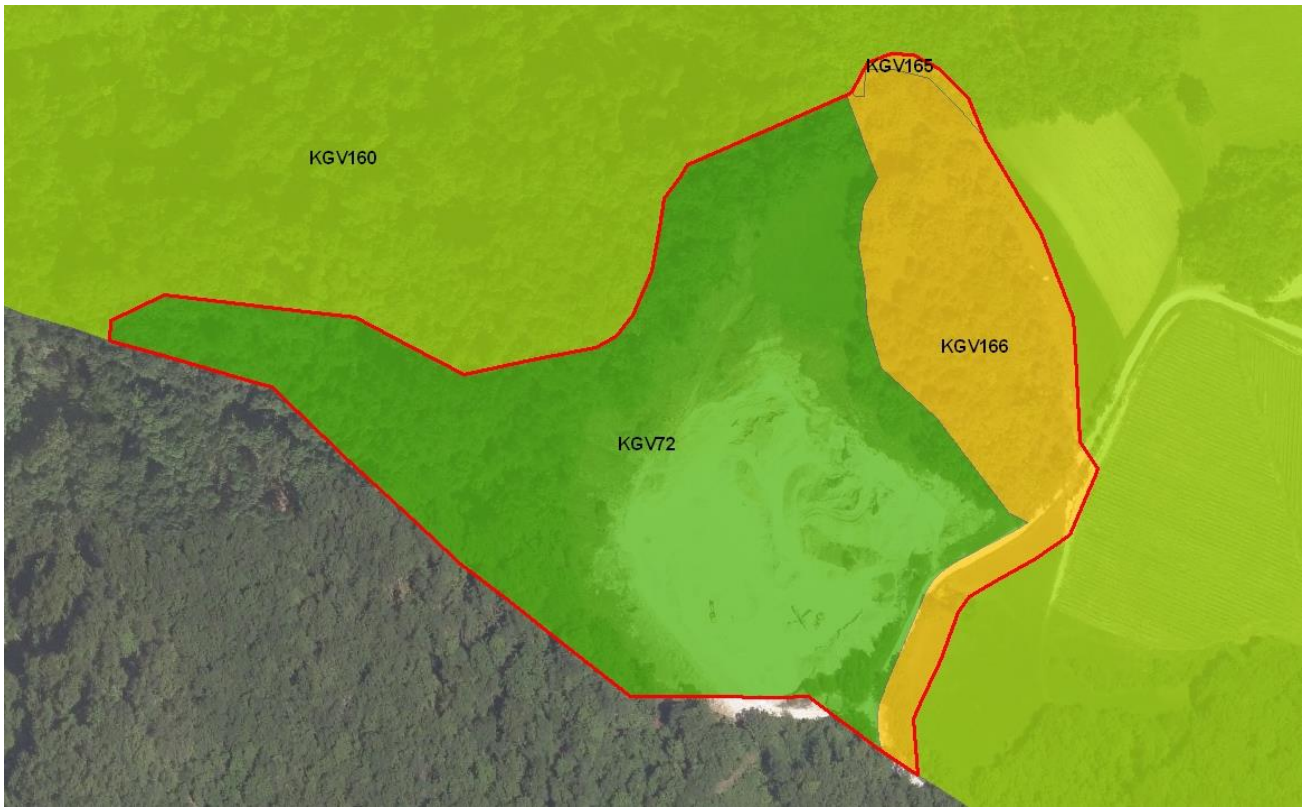

4.3 Odnosi do drugih načrtov

Na območju občine Sevnica velja Odlok o Občinskem prostorskem načrtu Občine Sevnica (Uradni list RS, št. 94/12, 100/12-popr., 57/13, 1/16, 17/16, 33/18, 70/19).

Poleg omenjenega na območju veljajo naslednji državni prostorski akti:
- Uredba o lokacijskem načrtu hidroelektrarne Boštanj (Uradni list RS, št. 19/90, 15/03, 59/03),
- Uredba o državnem lokacijskem načrtu za hidroelektrarno Blanca (Uradni list RS, št. 61/05, 101/05),
- Uredba o državnem lokacijskem načrtu za hidroelektrarno Krško (Uradni list RS, št. 103/06, –50/12),
- Uredba o državnem lokacijskem načrtu za daljnovod 2x400 kV Beričevo-Krško (Uradni list RS, št. 5/06,–50/12).

V pripravi so še naslednji prostorski načrti:
- Državni prostorski načrt za državno cesto med avtocesto A1 (Celje-Lopata) in avtocesto A2 (Novo mesto)
- Državni prostorski načrt za daljnovod 2x110 kV Trebnje-Mokronog-Sevnica

Noben od zgoraj omenjenih državnih prostorkih načrtov na posega na območje kamnoloma Červivec ali v njegovo vplivno območje.

4.4 Raba prostora

Območje sprememb in dopolnitev sega na parcele s parcelno št.: 2782/2, 2783/1, 2783/3, 2783/5, 2783/7, 2783/6, 2794/1, 2794/2, 2852/1, 2782/1 ter 2782/2 vse k.o. 1395 – Telče.

Predmet sprememb in dopolnitev Občinskega prostorskega načrta občine Sevnica je določitev območja prostora širitve namenske rabe LN iz namenske rabe iz G – gozdna zemljišča in v manjšem delu K2 – druga kmetijska zemljišča.

Tabela 3: Pregled predmetnih parcel na območju izkoriščanja kamnoloma z rabami

Št. Prcele	Velikost (m^2)	Namenska raba	Dejanska raba
2783/3	24.425	K2, G, LN	gozd (2000), pozidano in sorodno zemljišče (3000).kmetijsko zemljišče v zaraščanju (1410), trajni travnik (1300)
2783/5	16.850	G, LN	gozd (2000), pozidano in sorodno zemljišče (3000)
2783/1	11.055	K2, LN	drevesa in grmičevje (1500), gozd (2000), pozidano in sorodno zemljišče
2782/2	332	K2	gozd (2000)
2783/7	11.595	K2, G, LN	trajni travnik (1300), drevesa in grmičevje (1500), gozd (2000)

Slika 4: Prikaz obstoječe namenske rabe na območju kamnoloma *(vir:Acer d.o.o, oktorber 2021)*

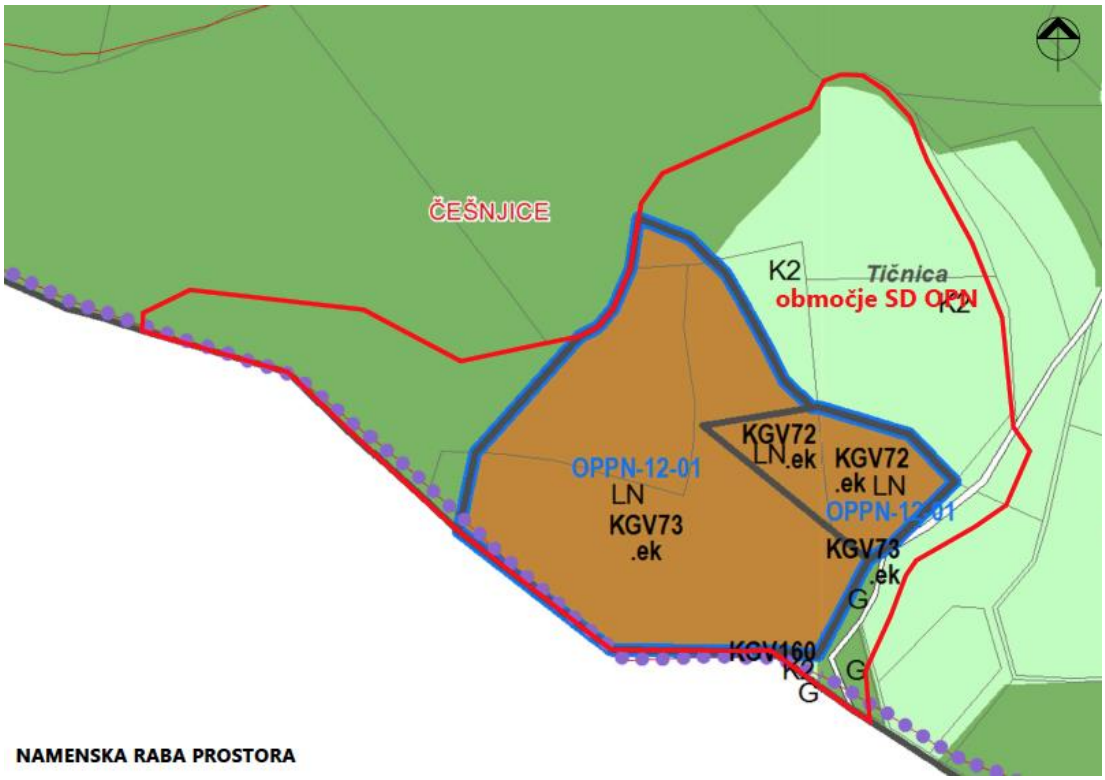

Slika 5: Prikaz dejanske rabe na območju kamnoloma s predvideno mejo širitve *(vir:MKGP, oktober 2020)*

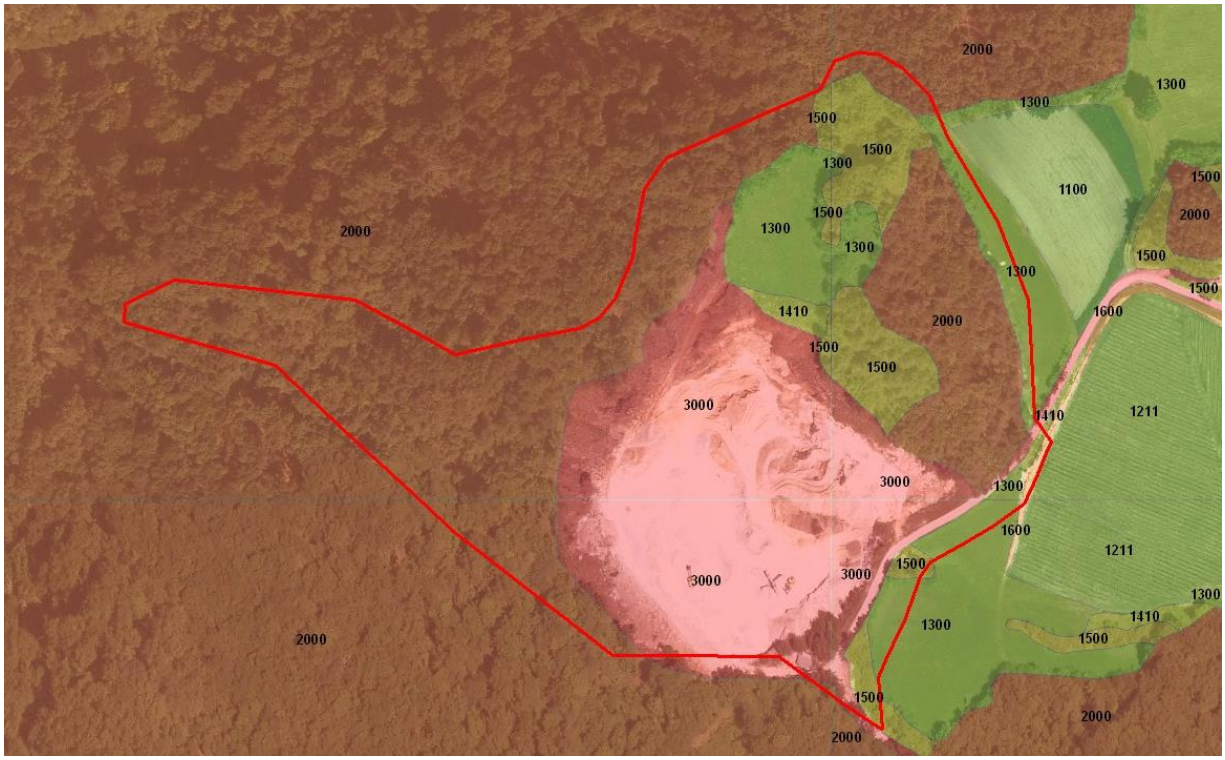

4.5 Predvideno obdobje izvajanja plana

Plan načeloma nima določenega obdobja izvajanja. Ocenjena zaloga mineralne surovine znaša okoli 950.000 m^3 v raščenem stanju. Pridobivanje dolomita bo pri proizvodnji 19.000 m^3 (v raščenem stanju) letno možna okoli 50 let.

4.6 Predvidene emisije in odpadki ter ravnanje z njimi

Na podlagi predvidenih sprememb lahko sklepamo, da bodo nastajale emisije hrupa, emisije v zrak, in tla oziroma podzemno vodo.

Z ozirom na predviden plan lahko pričakujemo naslednje obremenitve:

- nastajanje emisij hrupa:
  - hrup zaradi prometa
  - hrupa zaradi opravljanja dejavnosti
- nastajanje emisij v zrak
  - emisije prometa
  - emisije iz dejavnosti
- Nastajanje vidraciji
  - vibracije zaradi prometa
  - vibrazije zaradi izvajanja dejavnosti
- nastajanje emisij v vode:
  - padavinske odpadne vode

- nastanek komunalnih in drugih odpadkov:
    - odpadki zaradi opravljanja dejavnosti

Ravnanje z odpadki
Javno službo zbiranja in obdelave določenih vrst komunalnih odpadkov na območju Občine Sevnica izvaja Komunala d.o.o. Sevnica, javno službo odlaganja ostankov predelave ali odstranjevanja komunalnih odpadkov izvaja CeROD, center za ravnanje z odpadki, d.o.o., Novo mesto.

Investitor v sklopu izvajanja dejavnosti podjetja sam zagotavlja ustrezno ravnanje z odpadki.

Odpadne vode
Na območju Občine Sevnica je izvajalec javne službe čiščenja komunalne in padavinske odpadne vode Komunala d.o.o. Sevnica. Trenutno izvajalec javne službe upravlja 4 čistilne naprave, in sicer Centralno čistilno napravo (CČN) Sevnica na Logu, rastlinsko čistilno napravo (RČN) Gabrijele, čistilno napravo (ČN) Orehovo in čistilno napravo (ČN) Kompolje.

Območje kamnoloma ni komunalno opremljeno (kanalizacija, voda). Odpadne vode, razen padavinskih, na območju kamnoloma ne nastajajo.

4.7 Potrebe po naravnih virih

Raba vode in emisije odpadne vode
V okviru izvajanj dejavnost se voda ne uporablja (ni vodovodnega sistema). Prav tako ne nastajajo odpadne vode, razen padavinskih, ki ponikajo na območju kamnoloma.

Raba naravnih virov
Ocenjena zaloga mineralne surovine znaša okoli 950.000 m^3 v raščenem stanju. Pridobivanje dolomita bo pri proizvodnji 30.000 m^3 (v raščenem stanju) letno možna okoli 35 let.

Plan s svojimi spremembami ne posega na najboljša kmetijska zemljišča. S predvidenim posegom bo trajno izgubljen manjši del drugih kmetijskih površin ter gozda.

4.8 Čezmejni vpliv

Občina Sevnica ne meji na sosednje države. S SD OPN6 ni predvidenih sprememb, ki bi imele vpliv na sosednje države in zato čezmejni vplivi v poročilu niso obravnavani.

5 IZHODIŠČA ZA PRIPRAVO OKOLJSKEGA POROČILA

Izhodišča za pripravo okoljskega poročila so okoljski cilji plana, merila vrednotenja in metodologija ugotavljanja in vrednotenja vplivov plana na okolje, ohranjanje narave, varstvo človekovega zdravja in kulturno dediščino.

Okoljski cilji plana se v okoljskem poročilu opredelijo glede na značilnosti plana, ki vključujejo zlasti območje in vsebino plana. Na podlagi okoljskih ciljev plana se ugotavljanje pomembnih ciljev plana in njihovo vrednotenje izvede z uporabo ustreznih meril vrednotenja vplivov plana in ustrezne metodologije.

Ustrezna merila vrednotenja vplivov plana na okolje, ohranjanje narave, varstvo človekovega zdravja in kulturno dediščino so stopnje odstopanja od kazalcev stanja okolja, stopnje doseganja varstvenih ciljev in druga merila, ki zagotavljajo ustrezno vrednotenje vplivov plana.

- nacionalnih zakonov in na njihovi podlagi izdanih podzakonskih aktov:
  - Zakon o varstvu okolja (Uradni list RS, št. 39/06 – uradno prečiščeno besedilo, 49/06 – ZMetD, 66/06 – odl. US, 33/07 – ZPNačrt, 57/08 – ZFO-1A, 70/08, 108/09, 108/09 – ZPNačrt-A, 48/12, 57/12, 92/13, 56/15, 102/15, 30/16, 61/17 – GZ, 21/18 – ZNOrg in 84/18 – ZIURKOE)
  - Zakon o ohranjanju narave /ZON/ (Uradni list RS, št. 96/04 – uradno prečiščeno besedilo, 61/06 – ZDru-1, 8/10 – ZSKZ-B in 46/14, 21/18 – ZNOrg in 31/18),
  - Zakon o prostorskem načrtovanju /ZPNačrt/ (Uradni list RS, št. 33/07, 70/08 – ZVO-1B, 108/09, 80/10 – ZUPUDPP, 43/11 – ZKZ-C, 57/12, 57/12 – ZUPUDPP-A, 109/12, 76/14 – odl. US in 14/15 – ZUUJFO in 61/17 – ZUreP-2),
  - Zakon o varstvu kulturne dediščine /ZVKD-1/ (Uradni list RS, št. 16/08, 123/08, 8/11 – ORZVKD39, 90/12 in 111/13, 32/16 in 21/18 – ZNOrg),
  - Zakon o vodah /ZV-1/ (Uradni list RS, št. 67/02, 2/04 – ZZdrI-A, 41/04 – ZVO-1, 57/08, 57/12, 100/13, 40/14 in 56/15),
  - Zakon o kmetijstvu /ZKme-1/ (Uradni list RS, št. 45/08, 57/12, 90/12 – ZdZPVHVVR, 26/14 in 32/15, 27/17 ter 22/18),
  - Zakon o ratifikaciji Evropske konvencije o varstvu arheološke dediščine (spremenjene) (MEKVAD), Ur.l. RS, 24/99).

- nacionalnih strateških programov:
  - Resolucije o Nacionalnem programu varstva okolja 2005 – 2012 (ReNPVO) (Ur. l. RS, št. 2/06)

- pridobljenih mnenj nosilcev urejanja prostora.

V nadaljevanju podajamo mnenja nosilcev urejanja prostora k osnutku SD OPN 6, ki so relevantni za izdelavo poročila.

- iz mnenja Ministrstva za infrastrukturo, Direktorat za energijo, področje rudarstva (št. 350-1/2020/42 (00931606) z dne 19. 2. 2020) izhaja, da na predlagano širitev kamnoloma s SD6 OPN Sevnica nimajo pripomb, opozarjajo pa, da širitev, ki jo predvideva obravnavani prostorski akt v smeri proti severu in vzhodu od obstoječega pidobivalnega prostora nima podeljene rudarske pravice za izkoriščanje mineralnih surovin. Za sanacijo in legalno koriščenje mineralnih surovin je portebno pridobiti vsa dovoljenja in na podlagi slednjih rudarsko pravico in koncesijo za izkoriščanje mineralnih surovin po Zakonu o rudarstvu (Uradni list RS, št.

ZRud –1, Uradni list RS, št. 61/10, 62/10 –popr., 76/10 –ZRud –1A, 57/12 –ZRud –1B in 111/13 –ZRud –1C). Do obveznosti celovite presoje vplivov na okolje se niso opredelili.

- iz mnenja Ministrstva za kmetijstvo, gozdarstvo in prehrano ministrstvo, področje gozdarstva, št. 3401-105/2008/47 z dne 19. 2. 2020 izhaja, da so pri izdelavi SD6 OPN Sevnica upoštevane smernice in predpisi s področja gozdarstva, zato celovite presoje vplivov na okolje ni potrebno izvesti,

- iz mnenja Zavoda RS za varstvo narave (št. 1-III-52/2-O-20/LS z dne 26. 2. 2020) izhaja, da bodo vplivi izvedbe plana verjetno pomembno vplivali na ohranjanje lastnosti zaradi katerih ima ta del obravnavanega zemljišča status botanične naravne vrednote Černivec – nahajališče navadnega kosmatinca (Iden. Št. 80253) in da bodo vplivi izvedbe plana verjetno pomembno vplivali na ohranjanje ekstenzivnega travnika, ki predstavlja ugoden habitat, zato menijo, **da je celovito presojo vplivov izvedbe plana na naravno vrednoto Černivec- nahajališče navadnega kosmatinca potrebno izvesti,**

- iz ugotovitev mnenja Ministrstva za okolje izhaja, da na podlagi 101. člena ZON se celovita presoja vplivov na okolje izvede za plane, kadar bi plan lahko pomembno vplivali na zavarovano območje, posebno varstveno območje ali potencialno posebno ohranitveno območje (varovana območja) sam po sebi ali v povezavi z drugimi plani in je zanj potrebno izvesti presojo sprejemljivosti vplivov na varovana območja. Iz mnenja Zavoda za varstvo narave št. 1-III-52/2-O-20/LS z dne 26. 2. 2020 izhaja, da območje SD6 OPN Sevnica ne sega v varovano območje oz. v območje daljinskega vpliva varovanih območij, zato ocenjujejo, da plan ne bo imel pomembnih vplivov na varovana območja, zato presoje **sprejemljivosti vplivov izvedbe plana na varovana območja ni treba izvesti.**

- iz mnenja Ministrstva za zdravje (št. 354-33/2020-4 z dne 3. 2. 2020), ki je posredovalo mnenje Nacionalnega inštituta za javno zdravje (350-14/2020-2/(256) z dne 26. 2. 2020) izhaja, da je verjetno, da bo izvedba plana SD6 OPN Sevnica imela pomemben vpliv na zdravje in počutje ljudi, zato je **celovita presoja vplivov obravnavanega plana na okolje s stališča varovanja zdravja in počutja ljudi potrebna,**

- iz mnenja Ministrstva za kmetijstvo, gozdarstvo in prehrano (3502-5/2020/4 z dne 13. 3. 2020) izhaja, da osnutek SD6 OPN Sevnica z vidika kmetijstva, nima pomembnejših vplivov na okolje,

- iz mnenja Ministrstva za kulturo, št. 3501-5/2020/4 z dne 7. 2. 2020, da se območje kmetije Jazbec in Kamnolom Černivec nahajata izven območij, ki so z veljavnimi planskimi in prostorsko izvedbenimi akti Občine Sevnica zavarovani kot kulturni spomenik oz. kulturna dediščina, prav tako varovane dediščine ni v bližini načrtovanih posegov.

- glede značilnosti vplivov in območij, ki bodo verjetno prizadeta zaradi vplivov plana, ne gre za kumulativne in čezmejne vplive,

- ne gre za poplavno in erozijsko območje, mnenja Direkcije Republike Slovenije za vode pa ministrstvo v zakonskem roku ni prejelo.

6 VERJETEN RAZVOJ STANJA OKOLJA V KOLIKOR SE PLAN NE IZVEDE

V primeru brez izvedbe predvidenih SD OPN 6 občine Sevnica bo območje kamnoloma, ki je predmet sprememb ostalo tako kot sedaj in je bilo že opredeljeno v veljavnem OPN. Kamnolom bo deloval do konca izkoriščana oziroma do izkopa zalog, ki so še na voljo. Po koncu izkoriščanja in končani sanaciji, na območju ne bo več obremenjevanja okolja z emisijami (zrak, hrup). S sanacijo se bo revitaliziralo degradirano območje.

Preglednica 1: Predvideno stanje okolja v kolikor se plan ne izvede

Segment	Predvidevanje v primeru ne izvedbe plana
Zrak	V primeru ne-izvedbe predmetnih SD OPN 6 do sprememb na obravnavanem segmentu ne bo prišlo do konca izkoriščanja mineralnih surovin v kamolomu. Stanje bi ostalo tako kot do sedaj, ob koncu izkoriščanja pa emisj ne bo več.
Tla	V primeru ne-izvedbe predmetnih SD OPN 6 do sprememb na obravnavanem segmentu ne bo prišlo do konca izkoriščanja mineralnih surovin v kamolomu. Stanje bi ostalo tako kot do sedaj, ob koncu izkoriščanja pa emisj ne bo več.
Vode	V primeru ne-izvedbe predmetnih SD OPN 6 do sprememb na obravnavanem segmentu ne bo prišlo do konca izkoriščanja mineralnih surovin v kamolomu. Stanje bi ostalo tako kot do sedaj, ob koncu izkoriščanja pa emisj ne bo več.
Hrup	V primeru ne-izvedbe predmetnih SD OPN 6 do sprememb na obravnavanem segmentu ne bo prišlo do konca izkoriščanja mineralnih surovin v kamolomu. Stanje bi ostalo tako kot do sedaj, ob koncu izkoriščanja pa emisj ne bo več.
Odpadki	V primeru ne-izvedbe predmetnih SD OPN 6 do sprememb na obravnavanem segmentu ne bo prišlo do konca izkoriščanja mineralnih surovin v kamolomu. Stanje bi ostalo tako kot do sedaj, ob koncu izkoriščanja pa odpadki ne bodo več nastajali.
Narava	Naravno okolje bi v primeru, da se SD OPN 6 ne izvede, ostalo nespremenjeno. V primeru ne-izvedbe predvidenega plana do sprememb na obravnavanem segmentu ne bo prišlo. Stanje bo ostalo tako kot do sedaj. Ob nevzdrževanj travišč, lahko pride do izgube habitatov.
Raba naravnih virov	V primeru ne-izvedbe predmetnih SD OPN 6 do sprememb na obravnavanem segmentu ne bo prišlo. Stanje bi ostalo tako kot do sedaj.
Svetlobno onesnaževanje	Ni vpliva na svetlobno onesnaževanje.
Elektromagnetno sevanje	Ni vplivov EMS.
Kulturna dediščina in krajina	Kamnolom nima vplivov na enote kulturne dediščine.

7 DOLOČITEV VSEBINE OKOLJSKEGA POROČILA IN POMEMBNIH PRIČAKOVANIH VPLIVOV SD OPN 6

V OP se opredelijo, opišejo in ovrednotijo pomembni vplivi izvedbe plana na: okolje, naravo, varstvo človekovega zdravja in na kulturno dediščino. Obravnavajo se:

- elementi okolja (zrak, tla, voda, hrup, odpadki, elektromagnetno sevanje, svetlobno onesnaževanje),
- narava (vpliv na biotsko raznovrstnost in naravne vrednote),
- kulturna dediščina ter krajina ter
- zdravje ljudi.

Pomembni vplivi plana, vključno s predvidenimi emisijami in odpadki ter ravnanje z njimi (t.i. vsebinjenje) so osredotočeni na območje kamnoloma Černivec, kjer so s SD OPN 6 predvidene spremembe. Ostale spremembe v odloku predstavljajo tehnične popravke.

Določitev verjetnih pomembnih vplivov plana je bilo izvedeno na podlagi podatkov o obstoječem stanju, terenskega ogleda, poznavanja pobud in ureditev v okviru SD OPN 6. Upoštevani so tudi okoljski cilji in smernice nosilcev urejanja prostora.

Tabela 4 Verjetni pomembni vplivi plana na okolje, ohranjanje narave, varstvo človekovega zdravja in kulturne dediščine in vključitev v nadaljnjo presojo (vsebinjenje)

SEGMENT	STANJE OKOLJA	PRIČAKOVANE SPREMEMBE V SD OPN 6	ZNAČAJ VPLIVA	PRESOJA
TLA	Obravnavano območje spada v skrajni južni rob Posavskih gub, kjer se strukturni elementi mešajo z elementi Zunanjih dinaridov. Glede na osnovno geološko karto (list Novo mesto) območje kamnoloma predstavljajo srednje do zgornje triasne kamnine ladinijske stopnje $T_{2,3}$, ki jih predstavlja svetlo siv neplastnat dolomit in dolomit z rožencem. <u>Raba tal</u> Glede na dejansko rabo tal je območje kamnoloma opredeljeno kot pozidano oziroma sorodno območje, okolica, kamor je predvidena širitev pa kot kmetijske (travniki, travniki v zaraščanju) ter gozdne površine. V Širši okolici kamnoloma pa se prav tako nahajajo večinoma gozdne ter kmetijske površine (travniki, vinogradi). <u>Onesnaženost tal</u> Podatkov o stanju onesnaženosti tal za območje kamnoloma oziroma širšega območja ni na voljo. Glede na obstoječe stanje in obremenitve lahko ugotovimo, da tla niso onesnažena, širše pa ne moremo izključiti posamezna območja s povišano lokalno onesnaženostjo (lokalne vire onesnaženja iz kmetijstva in ostale dejavnost). <u>Erozijska območja</u> Po podatkih Agencije RS za okolje obstoječa erozijska območja prekrivajo večji del občine (razgiban teren), vendar pa so vsa opredeljena kot erozijska območja, na katerih so potrebni običajni protierozijski ukrepi. Na območju kamnoloma ni evidentiranih erozijskih ali palzovitih območij.	Predvidena je širitev kamnoloma za izkoriščenje mineralnih surovin. Kamnolom se širi na območja gozda oziroma travnikov. S predvidenimi spremembami SD OPN 6 Sevnica bo dolgoročno spremenjena raba tal na območju kamnoloma. Po končani eksploataciji kamnoloma je predvidena sanacija območja.	Predvidene sprmembe ne bodo bistveno vplivale na stanje okolja za segment tal. Vplivi bodo sicer prisotni, ne bodo pa odstopali od obstoječih. Možnost za onesnaženje tal predstvljajo nepredvideni dogodki oziroma nesreče. Glede na intenziteto izkoriščanja ter obseg kamnoloma gre za majhno verjetnost le tega. Vplivi bodo sicer neposredni in dolgoročni, vendar je predvidena sanacija kamnoloma in s tem tudi zmanjševanje vplivov posega.	NE

SEGMENT	STANJE OKOLJA	PRIČAKOVANE SPREMEMBE V SD OPN 6	ZNAČAJ VPLIVA	PRESOJA
VODE	<u>Podzemne vode</u> Natančnih podatkov o prisotnost, globini in smeri toka podzemne vode za lokacijo, ki jih tangirajo spremembe plana, ni na voljo. Obravnavano območje spada v vodno telo Dolenjski kras (SIVTPODV1011) za katerega je značilen dolomitski vodonosnik. Podatkov o kakovosti podzemne vode za obravnavano območje ni na voljo. Kemijsko stanje vodnega telesa Dolenjski kras je v zadnjih letih ocenjeno kot dobro. <u>Površinske vode</u> Spremembe ne posegajo v območja površinskih vod. Najbližji vodotok je potok Jasenk, ki teče približno 280 do 450 m severozahodno oziroma zahodno od kamnoloma in spada v povodje Radulje. Jugovzhodno od kamnoloma se nahaja še Hubajniški potok. Podatkov o kakovosti vodotokov na obravnavanem območju ni na voljo. <u>Poplave</u> Obravnavano območje se nahaja izvem območij poplav. Najbližja poplavna območja se nahajajo približno 3 km proti jugu (povodje Radulje) v občini Škocjan. <u>Vodovarstvena območja in pitna voda</u> Na območju obravnavanih sprememb ni vodovoda. Najbližje vodovarstveno območje se nahaja približno 600 m v smeri proti jugu (območje Gorenje Dole v občini Škocjan). Najbližje zajetje za preskrbo s pitno vodo se nahaja približno 450 m jugozahodno (občina Škocjan).	Predvidena je širitev kamnoloma za izkoriščenje mineralnih surovin. Kamnolom se ne širi na območja površinskih vod ali v bližino le teh. Izkoriščanje mineralnih surovin ostaja v obsegu obstoječega delovanja in kapacitet (za potrebe investitorja). S širjenjem ni predvideno povečanje izkoriščanja.	Presojali bomo **neposreden in daljinski** vpliv na območju plana. **Kumulativnih vplivov** ne pričakujemo. Vsi predvideni posegi in ukrepi plana bodo lahko imeli **začasen ter trajen vpliv** na stanje voda. Direkcija RS za vode mnenja ni podala. Usmeritve za varstvo voda (pitna voda) je podalo Ministrstvo za zdravje, ki jih skupaj z ostalimi usmeritvami obravnavamo v poročilu.	DA

SEGMENT	STANJE OKOLJA	PRIČAKOVANE SPREMEMBE V SD OPN 6	ZNAČAJ VPLIVA	PRESOJA
ZRAK in PODNEBNE SPREMEMBE	<u>Onesnaženost zraka</u> Kakovost zraka se v občini Sevnica ne spremlja, prav tako ni na voljo meritev onesnaženosti zraka. Glavi vir emisij v občini predstavlja promet ter posamezne dejavnosti. Večjih industrijskih obratov v okolici predvidenih sprememb ni. Glede na obstoječe stanje lahko ocenimo, da zrak na območju občine Sevnica ni prekomerno onesnažen.	Predvidena je širitev kamnoloma za izkoriščenje mineralnih surovin. Emisije bodo ostale v okviru obstoječih, saj s širitvijo ni predvideno, da se bo povečala kapaciteta izkoriščanja.	Na širšem območju plana so prisotni manjši viri emisij v zrak (individualna kurišča, cestni promet, manjše dejavnosti). Presojali bomo **začasen, neposreden in daljinski** vpliv SD OPN 6 na stanje zraka na širšem območju. **Dolgoročnih** ter **kumulativnih vplivov** ne pričakujemo. Usmeritve za varstvo zraka je podalo Ministrstvo za zdravje, ki jih skupaj z ostalimi usmeritvami obravnavamo v poročilu	DA
HRUP in VIBRACIJE	Podatkov obremenjenosti s hrupom na območju občine Sevnica ni na voljo. Glavi vir hrupa na območju občine je promet ter opravljanje dejavnosti (podjetja, kmetijstvo). Večjih industrijskih obratov (IED, SEVESO) v okolici obravnavanih sprememb ni. Meritve hrupa zaradi izvajanja dejavnosti v kamnolomi v času izdelave poročila ni bilo na voljo. V kamnolomu se občasno izvaja razstreljevanje (največ 1 x letno). Meritev vibracij ni na voljo.	Predvidena je širitev kamnoloma za izkoriščenje mineralnih surovin. Emisije bodo ostale v okviru obstoječih saj s širitvijo ni predvideno, da se bo povečala kapaciteta izkoriščanja.	Na širšem območju plana so prisotni manjši viri hrupa (cestni promet, kmetijstvo). Presojali bomo **začasen, neposreden in daljinski** vpliv SD OPN 6 na stanje hrupa in vibracij na širšem območju. **Dolgoročnih** ter **kumulativnih vplivov** ne pričakujemo. Vpliv so/bodo prisotni v času delovanja kamnoloma.	DA

SEGMENT	STANJE OKOLJA	PRIČAKOVANE SPREMEMBE V SD OPN 6	ZNAČAJ VPLIVA	PRESOJA
			Usmeritve za varstvo pred prekomernim hrupom je podalo Ministrstvo za zdravje, ki jih skupaj z ostalimi usmeritvami obravnavamo v poročilu	
EMS	Na območju kamnoloma v obstoječem stanju ni virov EMS, prav tako ne v okolici. V kamnolomu ni priključka na električno omrežje, v bližini ni elektroenergetskih vodov.	S spremembami plana ni predvidenega umeščanja novih virov EMS.	**Vplivov** plana s stališča elektromagnetnega sevanja ne bomo presojali.	**NE**
SVETLOBNO ONESNAŽEVANJE	Kamnolom ni razsvetljen oziroma ni priključen na javno razsvetljavo. Javne razsvetljave prav tako ni v širši okolici. Skupna poraba elektrike za javno razsvetljavo znaša 27,7 kWh/prebivalca (vir: Poročilo o stanju okolja v občini Sevnica, Svaprojekt d.d. ter Erico d.o.o.)	Zaradi sprememb SD OPN 6 Sevnica ne bo prišlo do umeščanja novih virov svetlobnega onesnaževanja. Poraba elektrike za javno razsvetljavo bo enaka obstoječi.	**Vplivov** plana s stališča svetlobnega onesnaževanja ne bomo presojali.	**NE**
ODPADKI	Vsa naselja v občini imajo urejeno ravnanje z odpadki, kar pomeni ustrezno obdelavo odpadkov in odvoz. Odvoz in odlaganje odpadkov izvaja Javno podjetje Komunala d.o.o. Sevnica. V zadnji letih je na območju občine opaziti trend zmanjševanja odpadkov, predvsem iz gospodinjstev. Na območju kamnoloma Červivec odpadki nastajajo v manjših količinah (komunalni odpadki, odpadna embalaža, odpadki, ki nastanejo pri manjših vzdrževalnih delih). Vse odpadke, ki nastajajo v kamnolomu investitor (GMP Luzar Škocjan d.o.o.) odpelje in odda skupaj z ostalimi odpadki, ki nastajajo v sklopu dejavnosti podjetja	S predvidenimi spremembami se ne bo povečala količina odpadkov. Dejavnost v kamnolomu bo ostala enaka. Predvidene spremembe v SD OPN 6 Sevnica ne bodo vplivale na nastajanje in ravnaje z odpadki.	**Vplivov** plana s stališča odpadkov ne bomo presojali.	**NE**

SEGMENT	STANJE OKOLJA	PRIČAKOVANE SPREMEMBE V SD OPN 6	ZNAČAJ VPLIVA	PRESOJA
	Znotraj občine je evidentirano več divjih odlagališč, vendar ne tudi v okolici kamnoloma Červivec (vir: PISO občine Sevnica in Škocjan, oktober 2020).			
KMETIJSKE POVRŠINE	Predvidena širitev posega na druga kmetijska zemljišča (gre za travnike, travnike v zaraščanju ter drevesa in grmičevja). Skupaj predvidena širitev poseže na 6.500 m^2 drugih kmetijskih površin.	S širitvijo kamnoloma bo izgubljen manjši delež drugih kmetijskih površin (K2). Delež sprememb kmetijskih površin je zanemarljiv glede na skupno površino v občini.	Glede na predvidene spremembe SD OPN 6 občine Sevnica in mnenja MKGP, le te ne bodo pomembno vplivale na kmetijske površine.	**NE**
GOZDNE POVRŠINE	Predvidena širitev posega v gozd. Skupaj predvidena širitev poseže na 22.300 m^2 gozda.	S širitvijo kamnoloma bo izgubljen manjši delež gozdnih površin. Delež sprememb gozda je zanemarljiv glede na skupno površino v občini. S širitvijo je predvidena tudi sanacija kamnoloma.	**Vplivov** plana na gozdne površine ne bomo presojali. MKGP, Področje gozdarstva je podal mnenje iz katerega izhaja, da izvedba SD OPN6 Sevnica z vidika gozdarstva ne bo pomembno vplivala na okolje.	**NE**
ZELENE POVRŠINE	Spremembe ne posegajo na zelene površine.	Ni sprememb.	**Vplivov** plana na zelene površine ne bomo presojali.	**NE**
NARAVA IN VAROVANA OBMOČJA NARAVE	Na območju občine Sevnica je 10 območij Nature 2000, 51 registriranih naravnih vrednot, 10 ekološko pomembnih območij ter 3 zavarovana območja.	Širitev kamnoloma poseže na na območje naravne vrednote Červivec – nahajališče navadnega kosmatinca (ID 80253).	Presojali bomo **dolgoročni, neposreden, daljinski in kumulativni** vpliv plana na naravo ter varovana območja narave.	DA

SEGMENT	STANJE OKOLJA	PRIČAKOVANE SPREMEMBE V SD OPN 6	ZNAČAJ VPLIVA	PRESOJA
	Območje obstoječega kamnoloma Červivec posega na območje naravne vrednote Červivec (ID 80253). V okolici se nahajajo še Natura 2000 Radulja s pritoki ter NV potok Jesnik ter Hubajniški potok.		Zavod RS za varstvo narave je dne 26.2.2020 podal mnenje iz katerega izhaja, da izvedba SD OPN 6 občine Sevnica predstavlja vplie, ki bodo verjetno pomembno vplivali na ohranjanje ekstenzivnega travnika ter s tem habitata navadnega kosmatinca.	
KULTURNA DEDIŠČINA IN KRAJINA	V občini Sevnica je 275 enot kulturne dediščine, ki so vpisane v Register nepremične kulturne dediščine od tega, 34 enot arheološke dediščine, 7 enot kulturne krajine, 6 enote naselbinske kulturne dediščine, 7 enot memorialne kulturne dediščine, 148 profane stavbne dediščine, 69 enot sakralne stavbne dediščine, 3 enote vrtnoarhitekturne dediščine ter enota sakralno profane stavbne dediščine. Od tega ima 167 enot status spomenika lokalnega pomena. Kamnoloma se na tem območju nahaja že dalj časa. Najbljižje registritrirane enote kulturne dediščine so oddaljene več kot 500 m od območja kamnoloma. Kamnoloma na temobmočju obratuje že dalj časa.Vidno ni izpostavljen.	S predvidenimi spremembami SD OPN 6 občine Sevnica ni predvidenih sprememb znotraj registriranih enot kulturne dediščine. Prav tako se enote registrirane kulturne dediščine ne nahajajo v širši okolici. Poseg ne bo bistveno spremenil kulturne krajine. S širitvijo je predvidena sprotna sanacija kamnoloma in krajinska ureditev območja s pogozdovanjem z avtohtonim grmičevjem in drevjem, osrednji in vzhodni del se sanira v kmetijsko površino z nanosom predhodno stransko deponiranega humusa.	Glede na predvidene spremembe SD OPN 6 občine Sevnica ne pričakujemo pomembne vplive na kulturno dediščino.. Iz mnenja Minstrstva za kulturo prav tako izhaja, da se območje kmetije Jazbec in Kamnolom Černivec nahajata izven območij, ki so z veljavnimi planskimi in prostorsko izvedbenimi akti Občine Sevnica zavarovani kot kulturni spomenik oz. kulturna dediščina, prav tako varovane dediščine ni	**NE**

SEGMENT	STANJE OKOLJA	PRIČAKOVANE SPREMEMBE V SD OPN 6	ZNAČAJ VPLIVA	PRESOJA
			v bližini načrtovanih posegov.	
PREBIVALSTVO IN ZDRAVJE LJUDI	Območje sprememb predvidenih s SD OPN 6 občine Sevnica je redko poseljeno. Najbljiži stanovanjski objekti se nahajajo približno 400 m južno v naselju Otresk (občina Škocjan) ter 600 m vzhodno v naselju Mala Hubanjca (občina Sevnica). Gre za manjši naselji z nekaj deset objekti.	Predvidena je širitev kamnoloma za izkoriščenje mineralnih surovin. Emisije bodo ostale v okviru obstoječih, saj s širitvijo ni predvideno tudi, da se bo povečala kapaciteta izkoriščanja.	Presojali bomo začasni, **dolgoročni, neposreden, daljinski in kumulativni** vpliv plana na prebivalstvo in zdravje ljudi.	DA

8 VPLIVI IZVEDBE SD OPN 6 NA OKOLJE

8.1 Vode

8.1.1 Zakonodaja in viri

- Zakon o vodah (ZV-1) (Ur. l. RS, št. 67/02, 110/02-ZGO-1, 2/04-ZZdrl-A, 41/04-ZVO-1, 57/08, 57/12, 100/13, 40/14, 56/15)
- Uredba o stanju površinskih voda (Ur. l. RS, št. 14/09, 98/10, 96/13, 24/16)
- Uredba o stanju podzemnih voda (Ur. l. RS, št. 25/09, 68/12, 66/16)
- Uredba o odvajanju in čiščenju komunalne odpadne vode (Ur. l. RS, št. 98/15 in 76/17)
- Uredba o emisiji snovi in toplote pri odvajanju odpadnih voda v vode in javno kanalizacijo (Ur. l. RS, št. 64/12, 64/14 in 98/15)
- Pravilnik o monitoringu podzemnih voda (Ur. l RS, št. 31/09)
- Pravilnik o monitoringu stanja površinskih voda (Ur. l. RS, št. 10/09, 81/11 in 73/16)
- Pravilnik o obratovalnem monitoringu stanja površinskih voda (Ur. l. RS, št. 91/13)
- Pravilnik o obratovalnem monitoringu stanja podzemne vode (Uradni list RS, št. 66/17 in 4/18)
- Pravilnik o metodologiji za določanje območij, ogroženih zaradi poplav in z njimi povezane erozije celinskih voda in morja, ter o načinu razvrščanja zemljišč v razrede ogroženosti (Ur. l. RS, št. 60/07)
- Odlok o zaščiti vodnih virov na območju občine Škocjan (Ur. l. RS. št. 17/00, 19/03)
- Osnutek uredbe o vodovarstvenih območjih za varstvo podzemne vode v vodonosnikih vodnega telesa podzemnih voda za mestno občino Novo mesto in občine Dolenjske Toplice, Straža, Mirna Peč, Šentjernej, Škocjan, Šmarješke Toplice in Žužemberk
- Osnutek odloka o spremembah in dopolnitvah Odloka o Občinskem prostorskem načrtu Občine Sevnica 2, Acer d.o.o., Novo mesto, maj 2020
- Rudarski projekt za izkoriščanje in sanacijo kamnolom Červivec - širitev obstoječega pridobivalnega prostora – idejna zasnova, Geostern d.o.o., Šentvid pri Stični, oktober 2019,
- Geološko rudarski elaborat sočasne ureditve vzhodnih brežin kamnoloma Červivec ter izvedbe razširitve vozišča lokalne ceste LC 399211, Geosteren d.o.o.,
- Poročilo o stanju okolja za občino Sevnica, Savaprojekt d.d. ter Erico d.o.o., Krško, avgust 2015
- Poročilo o spremljanju zdravstvene ustreznosti pitne vode , NHLOH, Novo mesto, 2017, 2018, 2019
- Podatki pridobljeni s terenskim ogledom ter razgovorom z naročnikom
- https://www.arso.gov.si/

8.1.2 Obstoječe stanje okolja

8.1.2.1 Podzemna voda in hidrološke razmere

Znotraj območja občine Sevnica sa nahajata dve vodni telesi podzemnih vod in sicer Vodno telo podzemne vode Posavsko hribovje do osrednje Sotle (VTpod 1008) ter Vodno telo Dolenjski kras (VTpod 1011).

Območje kamnoloma Červivec s širšo okolico spada v vodno telo -Vodno telo Dolenjski kras, za katerega so značilni trije tipi vodonosnikov, in sicer:
- dolomitni vodonosniki, razpoklinski in kraški, malo skraseli - obširni in visoko do srednje izdatni vodonosniki;
- kraški vodonosniki, ki so zelo do malo skraseli, lokalni ali nezvezni izdatni vodonosniki ali obširni vendar nizko do srednje izdatni vodonosniki;
- globoki vodonosniki v karbonatnih kamninah (termalni), ki so razpoklinski - lokalni ali nezvezni izdatni vodonosniki ali obširni vendar nizko do srednje izdatni vodonosniki.

Za samo lokacijo kamnoloma z okolico ni na voljo natančnih podatkov o prisotnosti, globini in smeri toka podzemne vode. Leta 2000 je bila na področju zaselka Gorenje Dole, v občini Škocjan (oddaljeno približno 1 km v smeri proti jugu), izdelana raziskovalno kaptažna vrtina GDV-1/2000. Zajeta podzemna voda služi za vodooskrbo širšega področja Gorenjih Dol in bližnjih zaselkov. Vrtina je bila izvrtana do globine 150,5 m, katera je v celoti izvrtana v ladinijske in zgornjetriadne dolomite. Črpalka se nahaja na globini 110 m.

Glede na geološko poročilo ter rudarski projekt (Geosteren d.o.o.) kamnino v kamnolomu predstavlja siv dolomit, ki ne reagira z 10% HCl kislino. Kamnina je glede na podatke OGK (list Novo mesto) srednje do zgornje triasne starosti $T_{2,3}$ ladinijske stopnje. Dolomit je tektonsko poškodovan, mestoma močneje razpokan, spet drugod pa se v brežinah pojavljajo večji kompaktnejši nepoškodovani bloki. Zaradi tektonike in procesov preperevanja dolomit po površini razpada v manjše kose velikosti 1 - 10 cm, ti kosi se krušijo in izpadajo iz brežin.

Koeficient vodoprepustnosti za dolomit po Domenico in Schwartz (1990) je $k = 1 \times 10^{-7} – 6 \times 10^{-4}$ cm/s, kamnini v zdrobljenem, razpokanem stanju tako lahko ocenimo dobro vodoprepustnost. Ponikanje padavinske vode je tako možno, saj je kamnina deloma razpokana in ne monolitna.

8.1.2.2 Kakovost podzemne vode

Glede na monitoringe kakovosti podzemnih vod, ki jih opravlja Agencija RS za okolje je kemijsko stanje vodnega telesa Dolenjski kras je ocenjeno v letih od 2012 do 2018, kot dobro. Na območju občine Sevnica oziroma Škocjan se ne izvaja imisijski monitoring podzemnih voda.

8.1.2.3 Vodovarstvena območja in pitna voda

Na območju občine Sevnica je več vodnih zajetij ter vodovarstvenih območij, ki so zavarovana z občinskim odlokom. Predlagane spremembe SD OPN6 Sevnica ne posegajo ali se nahajajo v bližini vodovarstvenih območij ali vodnih zajetij, ki se nahajajo znotraj občinskih meja.

Kamnolom se nahaja izven vodovarstvenih območij. Najbližje vodovarstveno območje (občina Škocjan) je oddaljeno približno 600 m v smeri proti jugu z zajetjem Gorenje Dole (vodno dovoljenje 35527-18/2014), ki je od območja kamnoloma oddaljeno približno 1 km v smeri proti jugu. Približno 450 m v smeri proti jugozahodu se nahaja zajem iz izvira, ki se uporablja za lastno oskrbo s pitno vodo (vodno dovoljenje št. 35526-10154/2004).

Slika 6 Prikaz vodovarstvenih območij z vodnimi zajetji v okolici kamnoloma *(vir: ARSO, Atlas okolja, oktober 2020)*

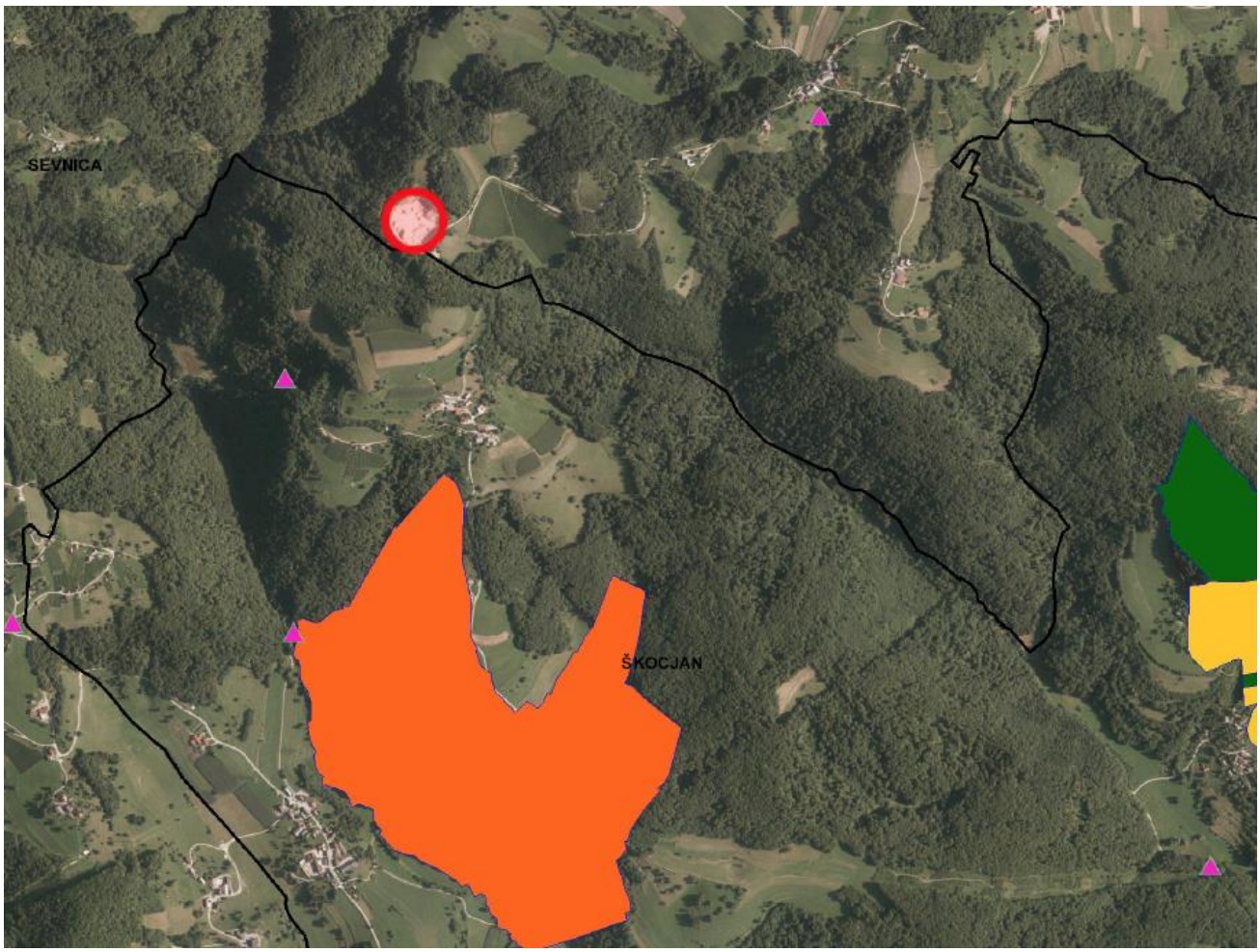

zeleno cona3, rumeno cona2 , rdeče cona1

Vodovarstvena območja v občini Škocjan so zavarovana z *Odlokom o zaščiti vodnih virov za območje občine Škocjan* (Ur. l. RS. št. 17/00, 19/03). V pripravi je nova *Uredba o vodovarstvenih območjih za varstvo podzemne vode v vodonosnikih vodnega telesa podzemnih voda za mestno občino Novo mesto in občine Dolenjske Toplice, Straža, Mirna Peč, Šentjernej, Škocjan, Šmarješke Toplice in Žužemberk*, ki pa v času priprave poročila še ni bila sprejeta. Na območju obravnave se spreminjajo vodovarstvena območja in režimi varovanja). V nadaljevanju so prikazani predlogi območij, ki posegajo tudi v bližino kamnoloma ter na območje občine Sevnica. Območje kamnoloma se na zahodnem oziroma jugozahodnem delu približa vodovarstvenemu območju (parcela 2783/5 k.o. Telče). Z osnutkom Uredbe je spremenjeno območje in režini varovanja pitne vode na širšem območju obranave.

Slika 7: Prikaz vodovarstvenih območij in lokacije kamnoloma glede na nov osnutek Uredbe

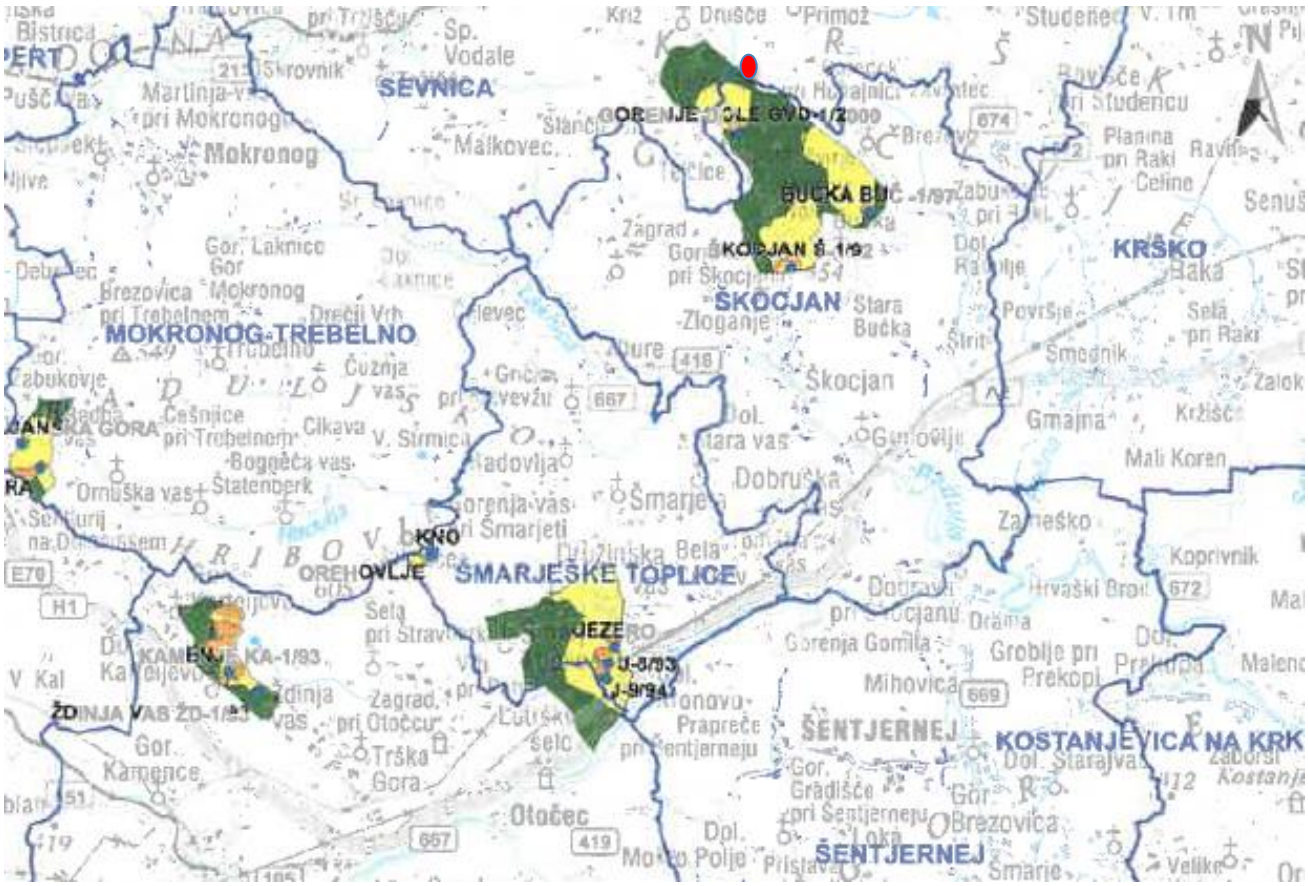

Pitna voda

Oskrba s pitno vodo in z njo povezano varovanje vodnih virov se zagotavlja v skladu z občinskimi odloki in drugimi predpisi o varstvenih pasovih vodnih virov in ukrepih za zavarovanje voda. Varuje se zlasti podtalnica, obstoječa vodna črpališča in potencialne vire za oskrbo s pitno vodo. Na območju kamnoloma ni zgrajen vodovod.

Kakovost pitne vode se redno spremlja v sklopu monitoringov, ki jih opravlja NLZOH. Kakovost pitne vode se spremlja tudi na vrtini na področju zaselka Gorenje Dole. Vodo se črpa na globini 110 metrov od ustja vrtine in se dezinficira. Povprečno se načrpa med 7.000 in 10.000 m^3 vode letno. V letu 2018 oziroma 2019 je bilo na omrežju v okviru notranjega nadzora za potrebe mikrobioloških in fizikalno-kemijskih preskušanj ter parazitov, pri končnih uporabnikih odvzetih 17 vzorcev pitne vode, v okviru državnega monitoringa pa dodatno še 2 vzorca pitne vode. Vsi odvzeti vzorci so bili ustrezni in v skladu z normativi, ki jih določa Pravilnik o pitni vodi (vr: Kakovost pitne vode v občini Škocjan v letu 2018 in 2019).

8.1.2.4 Hidrografske značilnost

Obravnavano območje je bogato z vodotoki. Glavni vodotok na širšem območju je Radulja, ki se izliva v reko Krko. Območje kamnoloma spada v vodno telo površinskih vod Radulja Klevevž - Dobrava pri Škocjanu (zahodni del) ter vodno telo VT Krka Otočec – Brežice (vzhodni del).

Spremembe ne posegajo v območja površinskih vod. Najbližji vodotok je potok Jasenk (in se nadaljuje kot Dolski potok), ki teče približno 280 do 450 m severozahodno oziroma zahodno od kamnoloma in se izliva v Raduljo. Jugovzhodno od kamnoloma se nahaja še Hubajniški potok. Podatkov o kakovosti vodotokov na obravnavanem območju ni na voljo. Kakovost Radulje se sicer spremlja na merilnem mestu Grič pri Klevevžu. Kemijsko stanje

Radulje je na tem mestu ocenjeno kot dobro (vir: ARSO, Ocena kemijskega stanja vodotokov za leto 2018). Merjeni parametri posameznih onesnaževal ne presegajo predpisanih vrednosti. Omenjeno merilno mesto se sicer nahaja gorvodno od pritoka Dolskega potoka.

Slika 8 Prikaz vodotokov v okolici kamnoloma Červivec



8.1.2.5 Poplavna območja

Predvidena območja sprememb SD OPN6 Sevnica se nahajajo izven poplavnih območij.

8.1.2.6 Odvajanje in čiščenje odpadne vode

Občina ima urejen kanalizacijski sistem s katerim upravlja Komunala d.o.o., Sevnica. Območje kamnoloma ni opremljeno s kanalizacijskim sistemom in vodovodom. V kamnolomu ni stalnega delovnega mesta oziroma prisotnih zaposlenih, zato ni sanitarij oziroma odpadne vode ne nastajajo.

8.1.3 Varovana območja in pravni režimi

Vodovarstvena območja v občini Sevnica so zavarovana z več občinskimi odloki. Predvidene spremembe ne posegajo na vodovarstvena območja ali vplivna območja znotraj občine Sevnica.

Vodovarstvena območja v občini Škocjan so zavarovana z *Odlokom o zaščiti vodnih virov za območje občine Škocjan* (Ur. l. RS. št. 17/00, 19/03). V pripravi je nova *Uredba o vodovarstvenih območjih za varstvo podzemne vode v vodonosnikih vodnega telesa podzemnih voda za mestno občino Novo mesto in občine Dolenjske Toplice, Straža, Mirna Peč, Šentjernej, Škocjan, Šmarješke Toplice in Žužemberk*, ki pa v času priprave poročila še ni bila sprejeta. Del območij predvidenih z novo Uredbo posega tudi na območje občine Sevnica.

8.1.4 Okoljski cilji s kazalci stanja okolja in metode vrednotenja

8.1.4.1 Okoljski cilji s kazalci

Tabela 5 Okoljski cilj s kazalci stanja okolja

Okoljski cilj SD OPN 6	Kazalec stanja okolja
Ohranjeno dobro stanje podzemnih voda	- Kakovost vode na zajetju Gorenje Dole (vrtina GDV-1/2000)

Kamnolom s svojim delovanjem nima/ne bo imel vpliv na površinske vode ali na poplavno varnost. Na območju kamnoloma nastajajo padavinske odpadne vode, zaradi spiranja onesnaževal imajo lahko posreden vpliv na podzemne vode. V bližini se nahajajo vodna zajetja pitne vode, zato se v okviru delovanja spremlja kakovost pitne vode na zajetju Gorenje Dole. Spremembe ne bodo vplivale na porabo vode na območju občine Sevnica.

Stanje kazalcev: 0 neskladnih vzorcev glede na mikrobiološke in kemijske parametre v letu 2018 in 2019 na zajetju Gorenje Dole.

8.1.4.2 Metode vrednotenja in ugotavljanja vplivov OPN

Tabela 6 Lestvica velikostnih razredov z načinom vrednotenja vplivov izvedbe plana na uresničevanje okoljskih ciljev glede na pričakovane spremembe kazalcev stanja okolja

Razred učinka	Opredelitev razreda učinka	Vrednotenje glede na spremembo kazalca stanja okolja
A	ni vpliva oziroma je lahko vpliv pozitiven	Izvedba SD OPN6 na kakovost vod oziroma na vodooskrbo ne bo imela negativnih vplivov oz. učinkov ali pa bodo ti pozitivni.
B	nebistven vpliv	Predvidene spremembe bodo imele na kakovost vod nebistven vpliv. Zakonsko predpisane mejne vrednosti onesnaževal v odpadnih vodah ne bodo presežene. Vplivi posega na vode bo s stališča varstva voda sprejemljivi. Vodooskrba na širšem območju ne bo motena.
C	nebistven vpliv zaradi izvedbe omilitvenih ukrepov.	Zakonsko dovoljene vrednosti onesnaževal v odpadnih vodah so lahko presežene, načrtovan poseg pa je lahko tudi v nasprotju z okoljskimi cilji. Z izvedbo učinkovitih omilitvenih ukrepov bo zagotovljeno ustrezno odvajanje odpadnih vod z zakonsko predpisanimi vrednostmi. Oskrba z vodo ne bo motena.
D	bistven vpliv	Predvidene spremembe bodo zaradi odvajanja odpadnih vod lahko imele bistven vpliv na kakovost voda, načrtovani posegi so lahko tudi v nasprotju z okoljskim ciljem. Vplivi posega na vode se lahko z izvedbo omilitvenih ukrepov sicer omeji, vendar lahko kljub temu pričakujemo poslabšanje stanja. Motena bo oskrba s pitno vodo.
E	uničujoč vpliv	Sprejetje plana ima lahko zaradi odvajanja odpadnih vod uničujoč vpliv na kakovost voda in rabo vode
X	ugotavljanje vpliva ni možno	Ugotavljanje vpliva ni možno zaradi pomanjkanja podatkov o predvidenih posegih ali zaradi pomanjkanja podatkov o obstoječem stanju okolja.

8.1.5 Vrednotenje vplivov izvedbe SD OPN 6 z oceno vpliva

Vrste vplivov
Direktnih posegov v površinske vode in podzemne vode ne bo. Nastajale bodo padavinske odpadne vode, ki razpršeno ponikajo na območju kamnoloma. Utrjenih površin in večjih objektov znotraj kamnoloma ni. Prav tako ni območje opremljeno z vodovodom ali kanalizacijo. Prisoten bo lahko predvsem posreden vpliv na podzemne vode, ki bodo posledica nekontroliranega spiranja onesnaževal na območju kamnoloma. S spremembami plana se ne povečuje raba pitne vode.

Območje predvidene širitve kamnoloma ne posega na poplavna območja, zato poseg ne vpliva na poplavno varnost širšega območja.

Vpliv na kakovost površinske in podzemne vode bo **posreden** in **daljinski**. Vpliv bo lahko **dolgoročen**. Z drugimi vplivi v okolju ne pričakujemo **kumulativnih** vplivov.

Vpliv na okoljski cilj
Glede na geološko poročilo (Geosteren d.o.o.,) teren sestavlja dolomit, ki je tektonsko poškodovan, mestoma močneje razpokan, spet drugod pa se v brežinah pojavljajo večji kompaktnejši nepoškodovani bloki. Na mestih, kjer se pojavlja razpokan dolomit, padavinska voda lahko ponika.

Vpliv na podzemno vodo, ki se na širšem območju zajema tudi za potrebe pitne vode, se lahko pojavi predvsem zaradi nepredvidenih dogodkov ali nesreč in spiranja onesnaževal skozi tla v podzemno vodo. Zato je potrebno pri delovanju zagotavljati ukrepe, ki bodo preprečevali iztekanje in spiranje onesnaževal v podzemno vodo.

Kamnolom na tem območju deluje že dlje časa (več kot 30 let). Trenutno v kamnolomu ni posebnih ukrepov (ploščadi, utrjene površine) za zaščito. V kamnolomu se uporablja 1 nakladalnik, 1 bager, 2 kamiona ter mobilna sejalna naprava, Občasno se v kamnolomu uporablja tudi drobilna naprava, ki se najame. V kamnolomu se nahaja manjši objekt (približno 20 m^2), ki služi kot skladišče nevarnih snovi.

S spremembami plana se podaljšuje življenjska doba kamnoloma oziroma izkoriščanje mineralnih surovin. Velja poudariti, da se s spremembami plana ne bo spreminjal način izkoriščanja mineralnih snovi, kakor tudi ni predvideno povečanje kapacitet. Predvideva se, da bo intenziteta izkoriščanja ostala enaka, kot je v trenutnem obsegu in s tem omogočila delovanje kamnoloma še 50 let.

Zato je za nadaljnje delovanje pomembno, da se v čim večji meri zagotovijo ukrepi za preprečevanje iztekanja onesnaženih padavinskih vod v tla in s tem posredno v podzemne vode.

V osnutku sprememb so že predvideni posamezni ukrepi in sicer:

- V času izkoriščanja kamnoloma in tudi po njem se predvidijo ustrezni ukrepi, da se prepreči nelegalno odlaganje odpadkov, ki bi lahko z izcejanjem onesnaževali meteorno vodo, ki je speljana proti potoku. Ukrep zajema postavitev ustreznih opozorilnih tabel, zapornic, ograj.
- Vode, ki se bodo pojavljale na osnovnem pridobivalnem platoju na koti 400 se gravitacijsko speljejo v najnižji del, kjer bodo poniknile. Če se na dnu pojavi mulj, ki bi preprečeval ponikanje, ga je treba odstraniti; ker ni onesnažen, se lahko odloži v delu kamnoloma.

- Ukrepi v primeru razlitja naftnih derivatov: goriva ali olja, ki se izcejajo, se do predaje pooblaščeni organizaciji lovijo v posebno posodo, prepreči se spiranje zaradi padavin. Dovoz in pretakanje goriva se opravlja na za to določenem mestu, ploščad je tesnjena z dvignjenim betonskim robom (lovilna skleda), uredi se lovilec olj, zaradi preprečitve razlivanja in brez direktnega odtoka v tla. Prepovedana je menjava olja v motorjih in drugih napravah

izven za to določenega prostora, olja je prepovedano spuščati v tla. Olja se zbirajo in oddajajo pooblaščenemu zbiralcu. Vsa delovna oprema in delovni stroji morajo biti tehnično brezhibni (ne smejo puščati olja ali goriva), brezhibnost se mora redno kontrolirati skladno z navodili proizvajalca za uporabo in vzdrževanje teh sredstev in opreme. Skladiščenje goriva in maziva ter hranjenje kemičnih in drugih sredstev v peskokopu je dovoljeno v manjših količinah, v skladu s predpisi in pridobljenimi dovoljenji.
- Vsi zaposleni se poučijo o nevarnosti izlitja naftnih derivatov in postopkih ravnanja v primeru tovrstne nesreče (izkopi, absorpcijska sredstva). Potrebna je redna kontrola gradbene mehanizacije. Če v času odkopa ali gradnje pride do razlitja olja ali goriva iz delovnega stroja na nevodotesno utrjena tla, se kontaminirana zemljina takoj odstrani s pomočjo ustreznih sredstev (npr. absorbentov), *ustrezno embalira (v sode) in preda pooblaščeni organizaciji za ravnanje s tovrstnimi odpadki.*

Glede na že podane ukrepe v osnutku sprememb SD OPN 6 Sevnica ter dopolnjenih ukrepov, ocenjujemo, da bo vpliv kamnoloma na podzemne vode nebistven ob upoštevanju omilitvenih ukrepov - ocena C.

Tabela 7 Ocena vpliva na okoljski cilj

Okoljski cilj	Ocena
Ohranjeno dobro stanje podzemnih voda	**nebistven vpliv ob upoštevanju omilitvenih ukrepov- C**

8.1.6 Skladnost SD OPN 6 z okoljskimi cilji

Plan je skladen z okoljskimi cilji

8.1.7 Omilitveni ukrepi

Upoštevajo se že podani ukrepi, ki se dopolnijo in nadgradijo, kot navajamo v nadaljevanju.

Tabela 8 Omilitveni ukep za preprečevanje

Omilitveni ukrepi	Časovni okvir izvajanja	Nosilec izvedbe	Spremljanje izvedbe ukrepov
V kamnolomu se zgradi neprepustna betonska ploščad, ki bo zagotavljala dovolj prostora za vse stroje, ki se nahajajo v kamnolomu. V času, ko stroj ne obratuje, se le ta parkira na ploščadi. Betonska plošča mora biti izvedena na način, da bo preprečeno morebitno iztekanje nevarnih snovi v okolje. Padavinske vode, ki se bodo zbirale na ploščadi morajo biti speljane preko lovilca olj (SIST EN 858-2). Lovilec olj se mora redno pregledovati (enkrat mesečno) ter po potrebi prazniti. Vsebina se predaja za to pooblaščenemu podjetju.	Med izvajanjem plana	Investitor	Investitor med izvajanjem svojega nadzora
Prostori, kjer se skladiščijo nevarne snovi, morajo biti izvedeni nepropustno in morajo biti odporni na snovi, ki se tam skladiščijo. Prostornina lovilne posode mora biti velika toliko, da lahko zajame vse snovi, ki se tam skladiščijo.	Med izvajanjem plana	Investitor	Investitor med izvajanjem svojega nadzora

Omilitveni ukrepi	Časovni okvir izvajanja	Nosilec izvedbe	Spremljanje izvedbe ukrepov
Pripravi in izdela se načrt ukrepov in postopanja v primeru izlitij nevarnih snovi v kamnolomu in ustrezno usposobi vse zaposlene, ki delajo v kamnolomu.	Med izvajanjem OPN	Investitor	Investitor med izvajanjem svojega nadzora
Vse odpadke, ki bodo nastajali pri tehnoloških procesih pridobivanja in obdelave, je treba zbirati v primernih posodah, ki so namenjene za skladiščenje odpadkov. Prostor, kjer se odpadki skladiščijo, naj bo utrjen, pokrit, brez odtokov in odporen na tekočine, ki se v tem prostoru skladiščijo.	Med izvajanjem OPN	Investitor	Investitor med izvajanjem svojega nadzora

8.1.8 Spremljanje stanja okolja

Iz spremljanja predlaganega kazalca bo razvidno ali se stanje okolja na območju OPN in širše izboljšuje ali slabša in ali se uresničuje opredeljen okoljski cilj. Za spremljanje stanja je zadolžena občina.

Tabela 9 Nosilci spremljanja stanja okolja

Kazalec stanja okolja	Nosilec monitoringa oz. spremljanja stanja
Kakovost vode na zajetju Gorenje Dole (vrtina GDV-1/2000)	ARSO, Občina spremlja rezultate monitoringov

8.2 Zrak in podnebne spremembe

8.2.1 Zakonodaja in viri

- Uredba o kakovosti zunanjega zraka (Ur. l. RS, št. 9/11, 8/15, 66/18).
- Uredba o arzenu, kadmiju, živem srebru, niklju in policikličnih aromatskih ogljikovodikih v zunanjem zraku (Ur. l. RS, št. 56/06).
- Uredba o emisiji snovi v zrak iz nepremičnih virov onesnaževanja (Ur. l. RS, št. 31/07, 70/08, 61/09 50/13).
- Uredba o preprečevanju in zmanjševanju emisije delcev iz gradbišč (Ur. l. RS, št. 21/11).
- Uredba o nacionalnih zgornjih mejah emisij onesnaževal zunanjega zraka (Ur. l. RS 48/18).
- Pravilnik o ocenjevanju kakovosti zunanjega zraka (Ur. l. RS, št. 55/11, 6/15, 5/17).
- Pravilnik o prvih meritvah in obratovalnem monitoringu emisije snovi v zrak iz nepremičnih virov onesnaževanja ter o pogojih za njihovo izvajanje (Ur. l. RS, št. 105/08).
- Odredba o razvrstitvi območij, aglomeracij in podobmočij glede na onesnaženost zunanjega zraka (Ur. l. RS, št. 38/17, 3/20)
- Odločba Komisije št. 2007/589/ES o določitvi smernic za spremljanje in poročanje o emisijah toplogrednih plinov, UL L 229 (2007).
- Osnutek odloka o spremembah in dopolnitvah Odloka o Občinskem prostorskem načrtu Občine Sevnica 2, Acer d.o.o., Novo mesto, maj 2020
- Rudarski projekt za izkoriščanje in sanacijo kamnolom Červivec - širitev obstoječega pridobivalnega prostora – idejna zasnova, Geostern d.o.o., Šentvid pri Stični, oktober 2019
- Poročilo o stanju okolja za občino Sevnica, Savaprojekt d.d. ter Erico d.o.o., Krško, avgust 2015
- Podatki pridobljeni s terenskim ogledom ter razgovorom z naročnikom
- https://www.arso.gov.si/

8.2.2 Obstoječe stanje okolja

8.2.2.1 Podnebje

Za območje občine Sevnica je značilno celinsko podnebje, ki pa je močneje izraženo v zahodnem delu občine in se počasi izgublja v srednjem, južnem in vzhodnem delu. Proti vzhodu je ozemlje močno odprto za vplive, ki prihajajo iz panonske kotline, zato to klimo lahko označimo kot subpanonsko kontinentalno. Zaradi odprtosti na sever, kjer se razprostira hribovje Bohorja in Metni vrh, na jugu pa gričevje litijske antiklinale, je izrazitost subpanonskega podnebja precej omiljena. Povprečne letne temperature na širšem območju so od 8 do 10°C. Najtoplejše območje je dolina reke Save, kjer so povprečne letne temperature med 10°C in 12°C. Najtoplejši mesec je julij, ko povprečne temperature segajo od 19°C v Posavskih gubah, dolini Save do 20°. Najhladnejši mesec je januar, ko je povprečna mesečna temperature -1°C.

Povprečna količina padavin na širšem območju je 1.200 – 1.300 mm. Količina padavin v dolini reke Save pa od 1.100 do 1.200 mm. Največ dežja pade v juniju, najmanj pa januarja in februarja. Snežna odeja se povprečno obdrži 50 – 60 dni. Po podatkih najbližje meteorološke postaje v Sevnici je povprečno 1.113 mm padavin na leto in sicer 195,5 mm v zimskem obdobju, 251,8 mm v pomladanskem obdobju, 363,8 mm v poletnem času in 300,7 mm v jesenskem obdobju. Podatki kažejo na dokaj enakomeren padavinski režim, ki ima maksimum v juniju, juliju in avgustu ter v novembru, minimum pa v februarju. Povprečne zimske temperature so okoli -2°C, srednje julijske so okoli 20°C, letne pa okoli 10°C. Meritve meteorološke postaje v Sevnici so pokazale dokaj pogoste temperaturne inverzije. Pojavlja se predvsem ponoči in zjutraj, dopoldne pa se običajno razkroji. Inverzije so močnejše v zimskem času. Povprečna višina inverzij je okoli 200 m.

8.2.2.2 Podnebne spremembe

Po podatkih Agencije RS za okolje so v Sloveniji že opažene spremembe podnebja, saj se je temperatura v zadnjih petdesetih letih dvignila za 1,7 °C, pogostejše pa so tudi suše. Podnebni scenariji nakazujejo ogrevanje vseh regij v Sloveniji v prihodnosti, pri čemer naj bi bilo ogrevanje močnejše v zimskem in poletnem obdobju, količina padavin pa se bo verjetno povečala v zimskem obdobju in zmanjšala v poletnem obdobju.

8.2.2.3 Onesnaženost zraka

Območje občine Sevnica skladno z Uredbo o kakovosti zunanjega zraka razporejeno v območje z oznako SIC – celinsko območje (Pomurska in Podravska brez Mestne občine Maribor, Koroška, Savinjska in Zasavska, Spodnjeposavska, Gorenjska, Osrednjeslovenska brez Mestne občine Ljubljana).

V *Odredbi o razvrstitvi območij, aglomeracij in podobmočij glede na onesnaženost zunanjega zraka* so v spodnjih tabelah podane stopnje onesnaženosti zraka glede na mejne in ciljne vrednostmi v zvezi z žveplovim dioksidom, dušikovim dioksidom, dušikovimi oksidi, delci PM10 in PM2,5, benzenom, ogljikovim monoksidom, ozonom, kovinami ter benzo(a)pirenom za območje SIC.

Tabela 10: Stopnja onesnaženosti zraka na območju aglomeracije SIC na mejne vrednosti

Oznaka območja	SO_2	NO_2	NO_x	PM_{10}	$PM_{2,5}$	svinec	CO	benzen	O_3	As	Cd	Ni	Benzo(a)piren
SIC	II	II	II	/	II	/	II	II	I	/	/	/	II

Legenda:
Stopnja onesnaženosti zraka:
II - pod mejno vrednostjo
I - nad mejno vrednostjo
/ - ni relevantno

Tabela 11: Ravni onesnaževal v zunanjem zraku območju SIC glede na spodnji in zgornji ocenjevalni prag

Oznaka območja	SO_2	NO_2	NO_x	PM_{10}	$PM_{2,5}$	svinec	CO	benzen	As	Cd	Ni	Benzo(a)piren
SIC	1	2	2	3	3	/	1	1	/	/	/	3

Legenda:
Oznaka
1- pod spodnjim ocenjevalnim pragom
2 - med spodnjim in zgornjim ocenjevalnim pragom
3 - nad zgornjim ocenjevalnim pragom
/- ni relevantno

Za občino Sevnica ni podatkov o kakovosti zraka, parv tako ni na območju obravnave merilnega mesta za kakovost zraka. Prav tako ne moremo na kakovost sklepati na podlagi podatkov iz bližnjih merilnih postaj (Novo mesto, Krško). Obravnavano območje je redko poseljeno, večjih industrijskih obratov v bližini ni.

8.2.2.4 Viri onesnaževanja

Glavni viri onesnaževanja zraka na širšem območju obravnave so promet, kmetijstvo, obrt ter individualna kurišča (zimski čas).

Pomembnejše prometne povezave na širšem območju kamnoloma so Impoljca – Zavtatec (PLDP 1550) ter Zavratec – Škocjan (PLDP 1080) v okolici pa gre predvsem za lokalne in nekategorizirane ceste, ki povezujejo posamezna naselja.

V splošnem so izpušni plini poleg CO_2 in vode, ki sta normalna produkta pri zgorevanju, še naslednje plinaste snovi in trdni delci, ki so posledica nepopolnega zgorevanja: CO, ogljikovodiki, benzen, NO_x, SO_2, svinec in lebdeči delci (PM_{10}). Poleg teh snovi je s prometom povezan tudi nastanek ozona, ki nastaja kot sekundarni polutant.

Industrijski obrati so vezani predvsem na območje mesta Sevnica (Inplet pletiva d.o.o., Kopitarna Sevnica d.d., Tanin d.d., Stilles d.o.o., Preis Sevnica d.o.o., Lisca d.d.). V širši okolici kamnoloma industrijskih obratov ni, prisotne so predvsem manjše obrtne delavnice ter storitvene dejavnosti. Pomembna panoga na območju je vinogradništvo.

Za območje občine Sevnica je značilna razpršena poselitev, ki jo tvorijo individualne hiše. Po podatkih (vir: Lokalni energetski koncept) se je v letu 2011 več kot polovica gospodinjstev še ogrevalo na lesno biomaso, tretina pa na kurilno olje. Plinovod je vezan predvsem na območje Sevnice, se pa delež priključkov v zadnjih letih povečuje.

V občini Sevnica so poleg kamnoloma Červivec še štirje pridobivalni prostori, za katere je država podelila rudarsko pravico in koncesijo za gospodarsko izkoriščanje mineralnih surovin in sicer Log II pri Sevnici (dolomit, 10,8 ha), Tržišče, Tržišče – širitev (dolomit, 7,73 ha) ter Zavratec (dolomit, 4,12 ha). Poleg omenjenih v bližini delujejo še kamnolomi Bučka (občina Škocjan, dolomit, 2,3 ha) ter Dolenje Laknice (občina Mokronog Trebelno, dolomit, 4,12 ha) (vir: Karta nahajališč mineralnih surovin v Sloveniji, GZS, 2011).

Obratovanje kamnoloma Červivec
Dostopna pot v kamnolom je po cesti 399211 iz smeri Škocjana z odcepom na obstoječo makadamsko dostopno cesto in ceste, ki bodo v kasnejših fazah omogočale neposreden dostop do posameznih etaž in bodo primerne za kamionski prevoz s tovornjaki iz kamnoloma.

V kamnolomu se uporablja 1 nakladalnik, 1 bager, 2 kamiona ter mobilna sejalna naprava. Občasno se v kamnolomu uporablja tudi drobilna naprava, ki se najame.

Kamionski prevoz s tovornjaki iz kamnoloma se izvaja v smeri Škocjana po lokalni cesti 399211. Glede na dejstvo, da je lokacija kamnoloma na meji z občino Škocjan, da se investitor nahaja v občini Škocjan ter ostale kamnolome v občini Sevnica, ki so večji, se v glavnem ves transport vrši po tej cesti. Prevozi v občino Sevnica po cesti proti Zavratcu so minimalni (po besedah investitorja ne dosegajo 5% vsega prometa, ki se opravi v kamnolomu). Letna proizvodnja je okoli 8.000 m^3 v raščenem stanju oziroma 12.800 m^3 v razsutem stanju. Odvoz se izvaja z dvema kamionoma po potrebi. Kapaciteta kamiona je 10 m^3, kar pomeni približno 1280 odvozov na letni ravni oziroma povprečno 5 na dan. Glede na razpoložljive kapacitete je največje število 10 prevozov na dan.

Osnovni način in koncept pridobivanja dolomita ostaneta takšna kot pri dosedanjem odkopavanju in izkoriščanju mineralne surovine. Zaradi razpokane kamnine se odkopavanje izvaja z nakladalcem in bagrom, občasno pa je potrebno razstreljevanje. Po besedah investitorja se razstreljuje redko (ne več kot enkrat letno). V zadnjih desetih letih, naj bi se v kamnolomu razstreljevalo dvakrat.

Drobljenje in sejanje pridobljenega materiala, da se dobijo ustrezne frakcije, se izvaja z ustreznimi drobilci in sejalnimi napravami. Drobljenje se izvaja zgolj občasno z najeto drobilno napravo, sejanje se izvaja z mobilno sejalno napravo.

8.2.2.5 Vonjave

Glede na vrste dejavnosti v širši okolici domnevamo, da so viri emisije vonjav prisotni zaradi kmetijske dejavnosti (gnojenje njiv, travnikov) predvsem v spomladanskem in poletnem času.

8.2.3 Varovana območja in pravni režimi

Na območju občine Sevnica ni pravnih režimov glede varstva zraka.

8.2.4 Okoljski cilji s kazalci stanja okolja in metode vrednotenja

8.2.4.1 Okoljski cilji s kazalci

Tabela 12 Okoljski cilj s kazalci stanja okolja

Okoljski cilj SD OPN 1	Kazalec stanja okolja
Ohranjena ali izboljšana kakovost zraka	- Količina izkopanega materiala na letni ravni v kamnolomu Červivec - Število prevozov kamionov iz kamnoloma v smeri Zavratec ter Hrastulje na dnevni ter letni ravni - Število dni/ur uporabe drobilne naprave v kamnolomu

Kamnolom s svojim delovanjem vpliva na emisije prašnih delcev v zrak zaradi izkopavanja mineralnih surovin, manipulacije (sejanje, drobljenje) ter transporta v in iz kamnoloma. Pri delovanju strojev in naprav nastajajo tudi emisije zaradi izgorevanja goriv v motorjih.

Stanje kazalcev: Letna proizvodnja je okoli 8.000 m^3 v raščenem stanju oziroma 12.800 m^3 v razsutem stanju. Natančnih podatkov o številu prevozov ter delovanju drobilne naprave v času priprave poročila ni bilo na voljo.

8.2.4.2 Metode vrednotenja in ugotavljanja vplivov OPN

Tabela 13 Lestvica velikostnih razredov z načinom vrednotenja vplivov izvedbe plana na uresničevanje okoljskih ciljev glede na pričakovane spremembe kazalcev stanja okolja

Razred učinka	Opredelitev razreda učinka	Vrednotenje glede na spremembo kazalca stanja okolja
A	ni vpliva oziroma je lahko vpliv pozitiven	Izvedba plana bo imela pozitiven vpliv. Kakovost zraka se bo izboljšala v primerjavi z obstoječim stanjem.
B	nebistven vpliv	Izvedba plana bo nebistveno vplivala na kakovost zraka, ki ostaja nespremenjena. Mejne vrednosti ne bodo dosežene.
C	nebistven vpliv zaradi izvedbe omilitvenih ukrepov.	Izvedba plana bo nebistveno vplivala kakovost zraka, ki ostaja nespremenjena. Mejne vrednosti delcev bodo dosežene ob izvedbi omilitvenih ukrepov.
D	bistven vpliv	Izvedba plana bo bistveno vplivala na kakovost zraka. Mejne vrednosti bodo presežene.
E	uničujoč vpliv	Izvedba plana bo uničujoče vplivala na kakovost zraka. Presežena alarmna vrednost iz predpisa o ukrepih za ohranjanje in izboljšanje kakovosti zunanjega zraka.
X	ugotavljanje vpliva ni možno	Ugotavljanje vpliva ni možno zaradi pomanjkanja podatkov o predvidenih posegih ali zaradi pomanjkanja podatkov o obstoječem stanju okolja.

8.2.5 Vrednotenje vplivov izvedbe SD OPN 6 Sevnica z oceno vpliva

Opis vrste vplivov
Vpliv na kakovost zraka lahko pričakujemo med izvajanjem plana. Pričakujemo lahko **neposredne** in **daljinske** vplive, prav tako bodo vplivi **dolgoročn**i. Zaradi sprememb plana ne pričakujemo **kumulativnih** vplivov.

V času obratovanja lahko pričakujemo predvsem naslednje oblike onesnaževanja zraka:
- emisije prašnih delcev zaradi izvajanja dejavnosti ter prometa
- emisije dušikovih oksidov, ogljikovega monoksida in prašnih delcev zaradi prometa s tovornimi vozili in zaradi obratovanja gradbenih strojev (emisije iz prometa)

Vpliv na okoljski cilj
Kamnolom na tem območju deluje že dalj časa (več kot 30 let). V kamnolomu se uporablja 1 nakladalnik, 1 bager, 2 kamiona ter mobilna sejalna naprava, Občasno se v kamnolomu uporablja tudi drobilna naprava, ki se najame. S spremembami plana se podaljšuje življenjska doba kamnoloma oziroma izkoriščanje mineralnih surovin. Velja poudariti, da se s spremembami plana ne bo spreminjal način izkoriščanja mineralnih snovi, kakor tudi ni predvideno povečanje kapacitet. Predvideva se, da bo intenziteta izkoriščanja ostala enaka, kot je v trenutnem obsegu in s tem omogočila delovanje kamnoloma še 50 let.

Kamionski prevoz s tovornjaki iz kamnoloma se v glavnem izvaja v smeri Škocjana po lokalni cesti 399211. Dovozna pot iz smeri Hrastulj poteka po lokalni cesti mimo zaselkov Mačkovec pri Škocjanu, Dolenje Dole, Jelendol ter Otresk v skupni dolžini približno 7,5 km. Cesta je do kamnoloma v celoti asfaltirana in je v dobrem stanju.

Dostop do kamnoloma je mogoč tudi po lokalni cesti 399211 oziroma 373221 iz smeri Zavratec. Poteka mimo zaselkov Prevoje, Osredek pri Hubajanci, velika Hubajanca, Mala Hubajanca ter Podboršt. Gre za približno 5,5 km dolg odsek, ki je v celoti asfaltiran in v dobrem stanju.

Zaradi drugih kamnolomov v občini Sevnica in lokacije podjetja investitorja v Škocjanu, je z emisijami iz prometa minimalno obremenjen dostop iz smeri Zavratec, saj le manjši del prometa iz kamnoloma poteka pa tej cesti (v povprečju 1 do 2 odvoza/dovoza na teden). Nekoliko bolj je obremenjena cesta v smeri proti Hrastovljam. Ob maksimalnem delovanju kamnoloma (ob upoštevanju števila in kapacitete strojev ter številu zaposlenih v podjetju GMP Luzar) to pomeni do 10 odvozov in 10 dovozov na dan. S spremembo plana (širitve kamnoloma) se ne spreminja način in količina koriščenja mineralnih surovin v kamnolomu.

Pri obratovanju kamnoloma prihaja do emisij prašnih delcev (izkopavanje, nakladanje, transport po kamnolomu. Emisije so lahko povečane predvsem v sušnih obdobjih. Ob vetrovnem vremenu pa jih lahko odnese tudi izven območja kamnoloma. Glede na oddaljenost najbližjih stanovanjskih objektov (najbližji je od kamnoloma oddaljen 380 m), lege kamnoloma (naravne prepreke, gozd v okolici) ter obsega dejavnosti v kamnolomu, gre za zanemarljive vplive na kakovost zraka na obravnavanem območju. Glede na dejstvo, da so vse dostopne ceste do kamnoloma asfaltirane, so emisije zaradi prašenja s cest prav tako zanemarljive.

Ob delovanju strojev, ki se uporabljajo za izkoriščanje mineralni surovin, prihaja tudi do emisij zaradi izgorevanja goriv. Glede na obseg dejavnosti ter obstoječe obremenitve zraka na območju obravnave, emisije ne vplivajo na kakovost zraka na obravnavanem območju.

Miniranje v kamnolomu se izvaja redko. Gre za enkratne dogodke, pri kateri prihaja do omejenih emisij, ki pomenijo predvsem lokalno onesnaženje.

S spremembami plana so v osnutku že predvideni ukrepi za zmanjševanje emisij, in sicer:

- Zaradi preprečevanja prašenja na območju kamnoloma se hitrost prometa s transportno mehanizacijo omeji na 5 km/h.
- Preprečevanje prekomernega širjenja prahu pri transportu materiala se izvaja s škropljenjem transportnih poti in naloženega materiala z vodnimi prhami.
- Pri vrtanju se uporabi oprema, ki ima urejeno zbiranje prahu. Suho drobljenje in sejanje je potrebno izvajati ob ugodnem vremenu. Vse ukrepe za preprečevanje prašenja je potrebno izvajati zlasti ob sušnih obdobjih in pojavih večjih vetrov. Skladno z veljavnimi normativi (predpisi) morajo imeti vse naprave, pri katerih nastaja prah, nameščene ustrezne lovilce prahu.
- Izkopan material, ki se začasno deponira na območju kamnoloma, mora biti naložen tako, da se prepreči prašenje predvsem v primeru suhega in vetrovnega vremena (prekrivanje, pregrade ali zatravitev).
- V primeru raznosa materiala s transportom po cesti, ki vodi do kamnoloma, je potrebno cesto očistiti, da ne prihaja do prašenja.
- Separacijske in drobilne naprave morajo biti opremljene s filtri za prah.

Glede na že podane ukrepe v osnutku sprememb SD OPN 6 Sevnica ter dopolnjenih ukrepov ocenjujemo, da bo vpliv kamnoloma na emisije v zrak nebistven ob upoštevanju omilitvenih ukrepov - ocena C.

Tabela 14 Ocena vpliva na okoljski cilj

Okoljski cilj	Ocena
Ohranjena ali izboljšana kakovost zraka	**nebistven vpliv ob upoštevanju omilitvenih ukrepov – C**

8.2.6 Skladnost SD OPN 6 z okoljskimi cilji

Plan je skladen z okoljskimi cilji

8.2.7 Omilitveni ukrepi

Upoštevajo se že podani ukrepi, ki se dopolnijo in nadgradijo, kot navajamo v nadaljevanju.

Tabela 15 Omilitveni ukep za preprečevanje

Omilitveni ukrepi	Časovni okvir izvajanja	Nosilec izvedbe	Spremljanje izvedbe ukrepov
Za preprečevanje prašenja z vlaženjem transportnih poti ter drugih površin, naj se v kamnolomu zagotovi cisterna za vodo ter primerna oprema za izvajanje vlaženja.	Med izvajanjem OPN	Investitor	Investitor med izvajanjem svojega nadzora
Uporaba strojev in naprav, ki dosegajo predpisane okoljevarstvene norme pri izgorevanju goriv v motorjih. Stroji in vozila morajo biti redno servisirani.	Med izvajanjem OPN	Investitor	Investitor med izvajanjem svojega nadzora

Omilitveni ukrepi	Časovni okvir izvajanja	Nosilec izvedbe	Spremljanje izvedbe ukrepov
Vegetacijo v kamnolomu in okolici se redči postopoma oziroma kolikor je nujno potrebno za delovanje kamnoloma. Sanacija kamnoloma naj se izvaja čim hitreje oziroma takoj, ko je to možno.	Med izvajanjem OPN	Investitor	Investitor med izvajanjem svojega nadzora

8.2.8 Spremljanje stanja okolja

Iz spremljanja predlaganega kazalca bo razvidno ali se stanje okolja na območju OPN in širše izboljšuje ali slabša in ali se uresničuje opredeljeni okoljski cilj. Za spremljanje stanja je zadolžena občina.

Tabela 16 Nosilci spremljanja stanja okolja

Kazalec stanja okolja	Nosilec monitoringa oz. spremljanja stanja
Količina izkopanega materiala na letni ravni v kamnolomu Červivec	Investitor
Število prevozov kamionov iz kamnoloma v smeri Zavratec ter Hrastulje na dnevni ter letni ravni	Investitor
Število dni/ur uporabe drobilne naprave v kamnolomu	investitor

8.3 Hrup in vibracije

8.3.1 Zakonodaja in viri

- Uredba o mejnih vrednostih kazalcev hrupa v okolju (Ur. l. RS, št. 43/18, 59/19).
- Uredba o ocenjevanju in urejanju hrupa v okolju (Ur. l. RS št. 121/04).
- Pravilnik o prvem ocenjevanju in obratovalnem monitoringu za vire hrupa ter o pogojih za njegovo izvajanje (Ur. l. RS, št. 105/08).
- Pravilnik o zaščiti pred hrupom v stavbah (Ur. l. RS, št. 10/12 in 61/17 – GZ).
-
- Osnutek odloka o spremembah in dopolnitvah Odloka o Občinskem prostorskem načrtu Občine Sevnica 2, Acer d.o.o., Novo mesto, maj 2020
- Rudarski projekt za izkoriščanje in sanacijo kamnolom Červivec - širitev obstoječega pridobivalnega prostora – idejna zasnova, Geostern d.o.o., Šentvid pri Stični, oktober 2019
- Poročilo o stanju okolja za občino Sevnica, Savaprojekt d.d. ter Erico d.o.o., Krško, avgust 2015
- Podatki pridobljeni s terenskim ogledom ter razgovorom z naročnikom
- https://www.arso.gov.si/

8.3.2 Obstoječe stanje okolja

8.3.2.1 Viri hrupa na območju občine

Glavni viri emisij hrupa na širšem območju obravnave so promet ter proizvodnje in druge dejavnosti (kmetijstvo, gozdarstvo).

Pomembnejše prometne povezave na širšem območju kamnoloma so Impoljca – Zavtatec (PLDP 1550) ter Zavratec – Škocjan (PLDP 1080) v okolici pa gre predvsem za lokalne in nekategorizirane ceste, ki povezujejo posamezna naselja.

Industrijski obrati so vezani predvsem na območje mesta Sevnica (Inplet pletiva d.o.o., Kopitarna Sevnica d.d., Tanin d.d., Stilles d.o.o., Preis Sevnica d.o.o., Lisca d.d.). V širši okolici kamnoloma industrijskih obratov ni, prisotne so predvsem manjše obrtne delavnice ter storitvene dejavnosti. Pomembna panoga na območju je vinogradništvo.

V občini Sevnica so poleg kamnoloma Červivec še štirje pridobivalni prostori, za katere je država podelila rudarsko pravico in koncesijo za gospodarsko izkoriščanje mineralnih surovin in sicer Log II pri Sevnici (dolomit, 10,8 ha), Tržišče, Tržišče – širitev (dolomit, 7,73 ha) ter Zavratec (dolomit, 4,12 ha). Poleg omenjenih v bližini delujejo še kamnolomi Bučka (občina Škocjan, dolomit, 2,3 ha) ter Dolenje Laknice (občina Mokronog Trebelno, dolomit, 4,12 ha) (vir: Karta nahajališč mineralnih surovin v Sloveniji, GZS, 2011).

V obstoječem planu **ni konfliktnih območij** med površinami za industrijo (I) ter stanovanjskimi površinami (S) ali površinami za turizem (B).

8.3.2.2 Obremenjenost s hrupom

Podatkov o obremenjenosti s hrupom za območje celotne občine ni na voljo. Prav tako ni na voljo podatek o zavezancih za monitoring hrupa.

Prav tako ni bilo do sedaj izvedenih meritev hrupa na območju kamnoloma Červivec

Obratovanje kamnoloma Červivec
Dostopna pot v kamnolom je po cesti 399211 iz smeri Škocjana z odcepom na obstoječo makadamsko dostopno cesto in ceste, ki bodo v kasnejših fazah omogočale neposreden dostop do posameznih etaž in bodo primerne za kamionski prevoz s tovornjaki iz kamnoloma.

V kamnolomu se uporablja 1 nakladalnik, 1 bager, 2 kamiona ter mobilna sejalna naprava, Občasno se v kamnolomu uporablja tudi drobilna naprava, ki se najame).

Kamionski prevoz s tovornjaki iz kamnoloma se izvaja v smeri Škocjana po isti lokalni cesti 399211. Glede na dejstvo, da je lokacija kamnoloma na meji z občino Škocjan, da se investitor nahaja v občini Škocjan ter ostale kamnolome v občini Sevnica, ki so večji, se v glavnem ves transport vrši po tej cesti. Prevozi v občino Sevnica po cesti proti Zavratcu so minimalni (po besedah investitorja ne dosegajo 5% vsega prometa, ki se opravi v kamnolomu). Letna proizvodnja je okoli 8.000 m^3 v raščenem stanju oziroma 12.800 m^3 v razsutem stanju. Odvoz se izvaja z dvema kamionoma po potrebi. Kapaciteta kamiona je 10 m^3, kar pomeni približno 1280 odvozov na letni ravni oziroma povprečno 4 do 5 na dan. Glede na razpoložljive kapacitete je največje število 10 prevozov na dan.

Osnovni način in koncept pridobivanja dolomita ostaneta takšna kot pri dosedanjem odkopavanju in izkoriščanju mineralne surovine. Zaradi razpokane kamnine se odkopavanje izvaja z nakladalcem in bagrom, občasno pa je potrebno razstreljevanje. Po besedah investitorja se razstreljuje redko (ne več kot enkrat letno). V zadnjih desetih letih, naj bi se v kamnolomu razstreljevalo dvakrat.

8.3.2.3 Vibracije

Vibracije nastajajo predvsem pri razstreljevanju v kanmolomu ter pri transportu (dovozi/odvozi iz kamnoloma). Podatkov o vibracijah na območju obravnave ni na voljo, prav tako niso bile še narejene meritve vibracij pri delovanju kamnoloma.

8.3.3 Varovana območja in pravni režimi

Ni varovanih območij ali pravnih režimov. Območja varstva pred hrupom se urejajo v skladu z *Uredbo o mejnih vrednostih kazalcev hrupa v okolju (Ur. l. RS, št. 105/05, 34/08).*

Mejne vrednosti kazalcev hrupa v naravnem in življenjskem okolju za posamezna območja varstva pred hrupom določa Uredba o mejnih vrednostih kazalcev hrupa v okolju (Ur. l. RS, št. 43/18, 59/19). Stopnje zmanjševanja onesnaževanja okolja s hrupom, ki so določene za posamezne površine glede na občutljivost za škodljive učinke hrupa, so naslednje:

III. območje varstva pred hrupom
za naslednje površine podrobnejše namenske rabe prostora, na katerih je dopusten poseg v okolje, ki je manj moteč zaradi povzročanja hrupa:
– na območju stanovanj: splošne stanovanjske površine in stanovanjske površine s kmetijskimi gospodarstvi,
– na območju družbene infrastrukture: površine za vzgojo, izobraževanje, šport, zdravstvo, kulturo, javno upravo in opravljanje verskih obredov,
– na območju zelenih površin: površine za rekreacijo in šport, parki in pokopališča,
– na mešanem območju vse osrednje in mešane površine in
– na območju vodnih zemljišč vse površine razen površin vodne infrastrukture in površin na mirnem območju na prostem.

IV. območje varstva pred hrupom
za stavbe z varovanimi prostori na naslednjih površinah podrobnejše namenske rabe prostora, na katerih je dopusten poseg v okolje, ki je lahko bolj moteč zaradi povzročanja hrupa:
– na območju prometne infrastrukture vse površine,
– na območju kmetijskih zemljišč vse površine, razen na mirnem območju na prostem,
– na območju gozdov: vse površine za izvajanje dejavnosti z gozdarskega področja in vse površine gozda kot zemljišča, razen na mirnem območju na prostem,.

Tabela 17: Mejne vrednosti kazalcev hrupa za III in IV območje varstva pred hrupom

Vrsta ravni	L_{dan} (dbA)	$L_{večer}$ (dbA)	$L_{noč}$ (dbA)	L_{dvn} (dbA)
III. območje				
Mejna vrednost	/	/	50	60
Mejna vrednost konične ravni	85	70	70	/
Mejna vrednost za vir hrupa	58	53	48	58
IV. območje				
Mejna vrednost	/	/	65	75
Mejna vrednost konične ravni	90	90	90	/
Mejna vrednost za vir hrupa	73	68	63	73

Kazalec dnevne ravni hrupa L_{dan} velja od 6:00 do 18:, $L_{večer}$ od 18:00 do 22:00 in $L_{noč}$ od 22:00 do 6:00

Dovoljene mejne vrednosti zaradi razstreljevanja na objekte ne smejo presegati po vrednosti, ki so določene po DIN 4150 standardu.

Tabela 18: Dovoljen hitrosti stresanj – vibracij po standardu DIN 4510

RAZRED	VRSTE STAVB PO DIN 4150	DOVOLJENE HITROSTI STRESANJ - VIBRACIJ (mm/s)			
		MERJENO NA TEMELJU STAVBE			STROP NA NAJVIŠJEM NADSTROPJU
		OBMOČJE FREKVENCE f / [Hz]			
		< 10 Hz	10 - 50 Hz	50 - 100 Hz	
L_1	**INDUSTRIJSKE STAVBE** Obratne in industrijske stavbe, kakor tudi stavbe podobnih konstrukcij	20	20 - 40	40 - 50	40
L_2	**STANOVANJSKE STAVBE** Stanovanjske stavbe in stavbe podobnih konstrukcij	5	5 - 15	15 - 20	15
L_3	**SPOMENIŠKO ZAŠČITENE STAVBE** Stavbe, ki glede na občutljivost na vibracije ne spadajo v L_1. in L_2. razred, kakor tudi dragocene stavbe pod spomeniškim varstvom	3	3 - 8	8 - 10	8

8.3.4 Okoljski cilji s kazalci stanja okolja in metode vrednotenja

8.3.4.1 Okoljski cilji s kazalci

Tabela 19 Okoljski cilj s kazalci stanja okolja

Okoljski cilj SD OPN 6	Kazalec stanja okolja
Ohranjanje ali zmanjšanje ravni hrupa pod mejnimi oziroma kritičnimi vrednostmi, predpisanimi za posamezna območja varstva pred hrupom	- Količina izkopanega materiala na letni ravni v kamnolomu Červivec - Število prevozov kamionov iz kamnoloma v smeri Zavratec ter Hrastulje na dnevni ter letni ravni - Rezultati monitoringa hrupa zaradi delovanja kamnoloma Červivec ter spremljanje pritožb občanov
Ohranjanje ali zmanjšanje ravni vibracij	- Število miniranj v kamnolomu na letni ravni - Meritve vibracij pri bližnjih stanovanjskih objektih

Pri izkoriščanju mineralnih snovi nastaja hrup, ki je posledica delovanja strojev, manipulacije v kamnolomu, transporta v kamnolomu in dostopnih poteh ter razstreljevanja.

Stanje kazalcev

Meritve hrupa in vibracij za obstoječe obratovanje kamnoloma niso bile narejene. Letna količina izkopanega materiala v kamnolomu znaša 8.000 m^3 v raščenem stanju oziroma 12.800 m^3 v razsutem stanju, kar pomeni približno 1280 dovozov in odvozov na letni ravni.

8.3.4.2 Metode vrednotenja in ugotavljanja vplivov OPPN

Tabela 20 Lestvica velikostnih razredov z načinom vrednotenja vplivov izvedbe plana na uresničevanje okoljskih ciljev glede na pričakovane spremembe kazalcev stanja okolja

Razred učinka	Opredelitev razreda učinka	Vrednotenje glede na spremembo kazalca stanja okolja
A	ni vpliva oziroma je lahko vpliv pozitiven	Ob izvedbi predvidenih sprememb bo ocenjena raven hrupa na posameznih območjih varstva pred hrupom pod mejnimi oz. kritičnimi vrednostmi. Načrtovan poseg na raven hrupa v okolju ne bo imel pomembnega vpliva ali pa se bo raven hrupa v okolju zmanjšala in s tem stanje okolja izboljšalo. Vibracije v okolju se bodo zmanjšale.
B	nebistven vpliv	Ob izvedbi predvidenih sprememb bo ocenjena raven hrupa na posameznih območjih varstva pred hrupom pod mejnimi oz. kritičnimi vrednostmi. Do preseganja mejnih oz. kritičnih vrednosti ne bo prihajalo tudi drugje v naravnem in življenjskem okolju, možna pa so preseganja v neposredni bližini vira hrupa, kjer pa ni in ne bo sprejemnikov hrupa. Vibracije bodo ostale na ravni obstoječih.
C	nebistven vpliv zaradi izvedbe omilitvenih ukrepov.	Ob izvedbi predvidenih sprememb bo ocenjena raven hrupa na posameznih območjih varstva pred hrupom predvideno nad mejnimi oz. kritičnimi vrednostmi. Z izvedbo protihrupnih ukrepov bo mogoče raven hrupa učinkovito znižati pod zakonsko določene mejne oz. kritične vrednosti. Raven hrupa bo prekoračena le v neposredni bližini vira hrupa, ki pa ne bo bistveno vplival na naravno in življenjsko okolje. Vibracije se bodo povečale, vendar ob upoštevanju omilitvenih ukrepov dovoljene vrednosti ne bodo presežene.
D	bistven vpliv	Ob izvedbi sprememb bo ocenjena raven hrupa na posameznih območjih varstva pred hrupom predvideno nad mejnimi oz. kritičnimi vrednostmi. Ravni hrupa ne bo možno učinkovito znižati pod zakonsko določene mejne oz. kritične vrednosti tudi z izvedbo protihrupnih ukrepov. Načrtovan poseg bo bistveno vplival na raven hrupa v naravnem in življenjskem okolju in zato ni sprejemljiv. Vibracije se bodo povečale, kljub upoštevanju omilitvenih ukrepov bodo dovoljene vrednosti presežene.

Razred učinka	Opredelitev razreda učinka	Vrednotenje glede na spremembo kazalca stanja okolja
E	uničujoč vpliv	Ob izvedbi predvidenih sprememb bo ocenjena raven hrupa na posameznih območjih varstva pred hrupom močno presegala mejne oz. kritične vrednosti. Preseganje ravni hrupa je pričakovati tudi pri objektih z varovanimi prostori (stanovanjski objekti, šole, vrtci, bolnišnice, itd.). Vpliv na raven hrupa in posledice načrtovanega posega so v nasprotju z okoljskimi cilji v zvezi z varstvom naravnega in življenjskega okolja pred hrupom. Poseg je popolnoma nesprejemljiv. Zaradi vibracij lahko prihaja do porušitve objektov.
X	ugotavljanje vpliva ni možno	Ugotavljanje vpliva ni možno zaradi pomanjkanja podatkov o predvidenih posegih ali zaradi pomanjkanja podatkov o obstoječem stanju okolja.

8.3.5 Vrednotenje vplivov izvedbe SD OPN 6 Sevnica z oceno vpliva

Vrste vplivov:
Vpliv na obremenjenost s hrupom lahko pričakujemo predvsem zaradi dejavnosti v kamnolomu (izkopavanja, miniranja) ter prometa (dovoz in odvoz kamionov). Pričakujemo lahko **neposredne vplive, začasne ter dolgoročne**. Vplivi pa lahko segajo tudi izven območja predvidenega plana (**daljinski** vplivi).

Vplivi na okoljski cilj

Hrup:
Kamnolom na tem območju deluje že dalj časa (več kot 30 let). V kamnolomu se uporablja 1 nakladalnik, 1 bager, 2 kamiona ter mobilna sejalna naprava, Občasno se v kamnolomu uporablja tudi drobilna naprava, ki se najame. S spremembami plana se podaljšuje življenjska doba kamnoloma oziroma izkoriščanje mineralnih surovin. Velja poudariti, da se s spremembami plana ne bo spreminjal način izkoriščanja mineralnih snovi, kakor tudi ni predvideno povečanje kapacitet. Predvideva se, da bo intenziteta izkoriščanja ostala enaka, kot je v trenutnem obsegu in s tem omogočila delovanje kamnoloma še 50 let.

Kamionski prevoz s tovornjaki iz kamnoloma se v glavnem izvaja v smeri Škocjana po lokalni cesti 399211. Dovozna pot iz smeri Hrastulj poteka po lokalni cesti mimo zaselkov Mačkovec pri Škocjanu, Dolenje Dole, Jelendol ter Otresk v skupni dolžini približno 7,5 km. Cesta se najbližjim stanovanjskim objektom približa na manj kot 10 m.

Dostop do kamnoloma je mogoč tudi po lokalni cesti 399211 oziroma 373221 iz smeri Zavratec. Poteka mimo zaselkov Prevoje, Osredek pri Hubajanci, velika Hubajanca, Mala Hubajanca ter Podboršt. Gre za približno 5,5 km dolg odsek. Cesta se najbližjim stanovanjskim objektom približa na manj kot 10 m.

Promet iz kamnoloma proti Zavratcu je zaradi obratovanja kamnoloma minimalen. Po besedah investitorja gre za en do dva prevoza na teden. Razlog je v tem, da je poleg kamnoloma Červivec v občini Sevnica še več drugih kamnolomov, ki so logistično bolj dostopni ter delujejo v večjem obsegu. Poleg tega investitor izkopani material uporablja večinoma za lastne potrebe, večinoma v občini Škocjan in okolici. Glede na obstoječo obremenitev (redek promet) ter promet zaradi obratovanja kamnoloma po tej cesti lahko vpliv ocenimo kot minimalen in ne presega zakonskih predpisanih vrednosti.

Večji del transporta iz kamnoloma se odvija po cesta v smeri proti Hrastovljam. Od maksimalnem delovanju kamnoloma (ob upoštevanju števila in kapacitete strojev ter številu zaposlenih v podjetju GMP Luzar) to pomeni do 10 odvozov in 10 dovozov na dan. S spremembo plana (širitve kamnoloma) se ne spreminja način in količina koriščenja mineralnih surovin v kamnolomu. Promet iz kamnoloma se odvija samo v dnevnem časi med 7 in 19

uro. Glede na obstoječo obremenitev (redek promet) ter promet zaradi obratovanja kamnoloma po tej cesti lahko vpliv ocenimo kot majhen in ne presega zakonskih predpisanih vrednosti.

Hrup v kamnolomu nastaja zaradi izkopavanja (bager), manipulacije znotraj kamnoloma, sejanjem, občasnim drobljenjem, nakladanjem ter transportom. Meritve hrupa do sedaj še niso bile narejene. Glede na podatke podobnih posegov (kamnolomov z enako kapaciteto in načinom delovanja, npr, kamnolom Bučka v občini Škocjan, *Obremenitev okolja s hrupom kot posledica obratovanja virov hrupa na površinah kamnoloma Bučka, NZLOH, februar 2019*), da vrednost za III stopnjo varstva pred hrupom, padejo pod mejno vrednostjo na razdalji približno 300 m. Najbližji stanovanjski objekt je od meje kamnoloma oddaljen približno 390 m (Jelendol 11). Ob tem je potrebno upoštevati tudi naravne ovire v okolju (naselje se nahaja za hribom), prav tako pa je okolica kamnoloma poraščena z gozdom. Širitev kamnoloma bo potekala proč od smeri, kjer se nahajajo najbližji objekti.

Vir hrupa je lahko tudi miniranje. Miniranje v kamnolomu se izvaja redko (ne več kot enkrat letno). Po informacija s strani investitorja, so bila miniranja izvedena dvakrat v zadnjih desetih letih.

Vibracije:
Vibracije so predvsem posledica transporta mineralnih surovin iz kamnoloma ter vibracije, ki nastanejo pri miniranju. Tresenje tal zaradi miniranja je povezano s količino razstreliva, ki se uporabi, intervalu zakasnitve (mora biti daljši kot 6 ms), vrste tal ter načina razstreljevanja. Slovenskih standardov za opredelitev stresanja ni, zato se povečini uporablja nemški standard DIN 4150. S standardom so opredeljene maksimalne dovoljene hitrosti nihanja tal za različne objekte. Z rudarskim projektom so predpisani ustrezni pogoji za izvedbo razstreljevanja. Glede na intenziteto in obseg delovanja kamnoloma Červivec ne pričakujemo škodljivih učinkov zaradi vibracij.

V osnutku sprememb SD OPN 6 Sevnica so že opredeljeni ukrepi za zmanjševanje hrupa v kamnolomu in sicer:
- *Vsi stroji in oprema morajo biti ustrezno tehnično opremljeni za zmanjševanje hrupa ter redno vzdrževani in nadzorovani.*
- *Z namenom varovanja prebivalcev in okolice pred hrupom mora biti strojna mehanizacija in naprave za predelavo opremljena z dušilci hrupa oz. protihrupno opremo.*
- *Dela v peskokopu se izvajajo le v dnevnem času od 7. do 19. ure.*
- *Na območju kamnoloma se v skladu s predpisi, ki urejajo rudarstvo, izvaja monitoring hrupa.*

Glede na že podane ukrepe v osnutku sprememb SD OPN 6 Sevnica ter dopolnjenih ukrepov ocenjujemo, da bo vpliv kamnoloma na hrup in vibracije nebistven ob upoštevanju omilitvenih ukrepov - ocena C.

Tabela 21 Ocena vpliva na okoljski cilj

Okoljski cilj	Ocena
Ohranjanje ali zmanjšanje ravni hrupa pod mejnimi oziroma kritičnimi vrednostmi predpisanimi za posamezna območja varstva pred hrupom	**nebistven vpliv - B**
Ohranjanje ali zmanjšanje ravni vibracij	**nebistven vpliv - B**

8.3.6 Skladnost SD OPN 6 z okoljskimi cilji

Plan je skladen z okoljskimi cilji

8.3.7 Omilitveni ukrepi

Dodatni omilitveni ukrepi niso potrebni. **Upoštevati je potrebno ukrepe, ki so že podani v osnutku SD OPN 6 Sevnica in so navedeni v poglavju 4.2.2.3** in so navedeni v nadaljevanju.

Gozdno zemljišče v okolici kamnoloma se uvrsti v IV. območje varstva pred hrupom, okolico peskokopa oziroma najbližje stanovanjske objekte pa v III. območje varstva pred hrupom z mejnimi vrednostmi kazalcev hrupa Lnoč = 50 (dBA) oz. Ldvn = 60 (dBA).

Vsi stroji in oprema morajo biti ustrezno tehnično opremljeni za zmanjševanje hrupa ter redno vzdrževani in nadzorovani. Z namenom varovanja prebivalcev in okolice pred hrupom mora biti strojna mehanizacija in naprave za predelavo opremljena z dušilci hrupa oz. protihrupno opremo. Dela v peskokopu se izvajajo le v dnevnem času od 7. do 19. ure.

Na območju kamnoloma se v skladu s predpisi, ki urejajo rudarstvo, izvaja monitoring hrupa.

8.3.8 Spremljanje stanja okolja

Iz spremljanja predlaganega kazalca bo razvidno ali se stanje okolja na območju OPN in širše izboljšuje ali slabša in ali se uresničuje opredeljeni okoljski cilj. Za spremljanje stanja je zadolžena občina.

Tabela 22 Nosilci spremljanja stanja okolja

Kazalec stanja okolja	Nosilec monitoringa oz. spremljanja stanja
Količina izkopanega materiala na letni ravni v kamnolomu Črvivec	Investitor
Število prevozov kamionov iz kamnoloma v smeri Zavratec ter Hrastulje na dnevni ter letni ravni	Investitor
Rezultati monitoringa hrupa zaradi delovanja kamnoloma Červivec ter spremljanje pritožb občanov	Investitor
Število miniranj v kamnolomu na letni ravni	Investitor
Meritve vibracij pri bližnjih stanovanjskih objektih	Investitor

8.4 Narava

8.4.1 Zakonodaja in viri

- Zakon o ohranjanju narave /ZON/ Uradni list RS, št. 96/04 – uradno prečiščeno besedilo, 61/06 – ZDru-1, 8/10 – ZSKZ-B, 46/14, 21/18 – ZNOrg in 31/18
- Zakon o gozdovih /ZG/ (Ur. l. RS, št. 30/93, 56/99 – ZON, 67/02, 110/02 – ZGO-1, 115/06 – ORZG40, 110/07, 106/10, 63/13, 101/13 – ZDavNepr, 17/14, 24/15, 9/16 – ZGGLRS in 77/16),
- Direktiva Sveta 92/43/EGS z dne 21. maja 1992 o ohranjanju naravnih habitatov ter prostoživečih živalskih in rastlinskih vrst
- Konvencija o varstvu prostoživečega evropskega rastlinstva in živalstva ter njunih naravnih življenjskih prostorov (Bernska konvencija) (Ur. l. RS 17/99)
- PUN Natura 2000 za obdobje od leta 2015 do 2020
- Pravilnik o določitvi in varstvu naravnih vrednot (Ur. l. RS, št. 111/04, 70/06, 58/09, 93/10, 23/15 in 7/19)
- Pravilnik o presoji sprejemljivosti vplivov izvedbe planov in posegov v naravo na varovana območja (Ur. l. RS, št. 130/04, 53/06, 38/10, 03/11)
- Pravilnik o uvrstitvi ogroženih rastlinskih in živalskih vrst v rdeči seznam (Ur. l. RS 82/02, 42/10)
- Uredba o ekološko pomembnih območjih (Ur. l. RS 48/04, 33/13 in 99/13 in 47/18)
- Uredba o habitatnih tipih (Ur. l. RS 112/03, 36/09 in 33/13)
- Uredba o posebnih varstvenih območjih (območjih Natura 2000) (Ur. l. RS, št. 49/04, 110/04, 59/07, 43/08, 8/12, 33/13, 35/13 – popr., 39/13 – odl. US, 3/14 in 21/16, 47/18)
- Uredba o zavarovanih prosto živečih rastlinskih vrstah (Ur. l. RS, št. 46/04, 110/04, 115/07, 36/09 in 15/14)
- Uredba o zavarovanih prosto živečih živalskih vrstah (Ur. l. RS, št. . 46/04, 109/04, 84/05, 115/07, 32/08 – odl. US, 96/08, 36/09, 102/11, 15/14 in 64/16)
- Zakon o ratifikaciji Konvencije o varstvu selitvenih vrst prosto živečih živali (Bonnska konvencija) (Ur. l. RS, št. 18/98, 27/99)
- Zakon o varstvu podzemnih jam (ZVPJ) (Ur.l. RS 2/04, 61/06 – ZDru-1 in 46/14 – ZON-C)
- Uredba o okoljskem poročilu in podrobnejšem postopku celovite presoje vplivov izvedbe planov na okolje (Ur. l. RS, št. 73/05),
- Direktiva o ohranjanju naravnih habitatov ter prosto živečih živalskih in rastlinskih vrst (FFH Directive EU - The Council Directive 92/43 EEC on the Conservation of Natural Habitats and on Wild Fauna and Flora, Off. Journal of the EC, No.L.206/7),
- Osnutek odloka o spremembah in dopolnitvah Odloka o Občinskem prostorskem načrtu Občine Sevnica 2, Acer d.o.o., Novo mesto, maj 2020
- Rudarski projekt za izkoriščanje in sanacijo kamnolom Červivec - širitev obstoječega pridobivalnega prostora – idejna zasnova, Geostern d.o.o., Šentvid pri Stični, oktober 2019
- Poročilo o stanju okolja za občino Sevnica, Savaprojekt d.d. ter Erico d.o.o., Krško, avgust 2015
- Študija potencialnega vpliva predlagane širitve kamnoloma Červivec na populacijo rastlinske vrste navadni kosmatinec *(Pulsatilla Nigricas*), izdr. Prov dr. S. Škornik, Maribor 2018
- Naravovarstvene smernice (mnenje ZRSVN, št. 1 -III-52 I2-O-20 ILS, datum: 26. 02.2020)
- Podatki pridobljeni s terenskim ogledom ter razgovorom z naročnikom

8.4.2 Rastlinstvo, živalstvo in habitatni tipi

Kamnolom Červivec se nahaja v občini Sevnica na območju naselja Češnjice. Območje kamnoloma se nahaja med JV delom Posavskega hribovja in dolino Mirne na SZ.

Kamnolom leži na vzpetini Črvivec, ki je na 494 mnm. Na vzhodni strani se pod Otreskom začenja Močvirska dolina s Hubajniškim potokom. V Červivcu, severno od Otreska, je najvišja točka občine. Območje kamnoloma je na južni, zahodni in severni strani obdano z mešanim gozdom, na vzhodni strani pa je cesta in pod njo vinograd in travnik. Ker je na obravnavanem območju rastišče kosmatinca, smo na preučevanem območju posega opravili fitocenološki popis, medtem ko živalstva nismo popisovali. V bližini posega ni vodotoka, v gozdovih in okoliških travnikih pa lahko pričakujemo značilne predstavnike sesalcev, ptičev, plazilcev, dvoživk in nevretenčarjev.

V letu 2018 je profesorica dr. Sonja Škornik na obravnavanem območju opravila temeljit popis rastišč navadnega kosmatinca (*Pulsatilla nigricans*). Njeno poročilo je osnova za presojo vplivov predvidenega posega na obravnavano vrsto. V letu 2020 smo ponovno pregledali rastišča na obravnavanem območju. V nadaljevanju je podan popis obstoječega stanja

Za potrebe izvedbe presoje vplivov plana na naravno vrednoto Červivec – nahajališče navadnega kosmatinca (ID 80253) smo območje predvidene širitve in sanacije kamnoloma obiskali v času cvetenja in plodenja navadnega kosmatinca (*Pulsatilla nigricans Stoerk*) in sicer 05.04.2020 ter ponovno 17.05.2020.

Slika 9: Navadni kosmatinec (*Pulsatilla nigricans* Stoerk) (foto M Kocjan)



Skupno smo popisali 105 semenk (Tabela 1), izmed katerih je po odloku iz leta 2004 - 14 vrst zavarovanih: piramidasti pilovec (*Anacamptis pyramidalis* (L.) L.C. Rich), Damasonijeva naglavka (*Cephalanthera damasonium* (Mill.) Druce), navadna ciklama (*Cyclamen purpurascens* Mill.), hrvaški klinček (*Dianthus croaticus* Borbas), temnoškrlatni (*Helleborus atrorubens* W. & K.) in črni teloh (*Helleborus niger* L.), jajčastolistni muhovnik (*Listera ovata* (L.) R. Br.), rjava gnezdovnica (*Neottia nidus-avis* (L.) L.C. Rich.), muholiko mačje uho (*Ophrys insectifera* L.), navadna (*Orchis morio* L.) in trizoba kukavica (*Orchis tridentata* Scop.), dvolistni vimenjak (*Platanthera bifolia* (L.) Rich.), navadni kosmatinec (*Pulsatilla nigricans* Stoerk) in širokolistna lobodika (*Ruscus hypoglossum* L.).

Izmed opaženih rastlinskih vrst jih je nekaj uvrščenih tudi v Rdeči seznam ogroženih praprotnic in semenk. Kot ranljive vrste (V) so označene: piramidasti pilovec (*Anacamptis pyramidalis* (L.) L.C. Rich), Damasonijeva naglavka (*Cephalanthera damasonium* (Mill.) Druce), muholiko mačje uho (*Ophrys insectifera* L.), navadna (*Orchis morio* L.) in trizoba kukavica (*Orchis tridentata* Scop.) ter navadni kosmatinec (*Pulsatilla nigricans* Stoerk), kot redka vrsta (R) pa hrvaški klinček (*Dianthus croaticus* Borbas).

Tabela 23: Seznam popisanih vrst v okolici kamnoloma

Ime rastlinske vrste	Zavarov. vrsta (Anon. 2004)	Rdeči sezn. (Anon. 2002)
Ajuga genevensis L.		
Ajuga reptans L.		
Ambrosia artemisiifolia L.		
Anacamptis pyramidalis (L.) L.C. Rich	da	V
Anthoxanthum odoratum L.		
Anthyllis vulneraria L.		
Aposeris foetida (L.) Less.		
Astragalus glycyphyllos L.		
Briza media L.		
Bromopsis erecta (Huds.) Fourr.		
Buphthalmum salicifolium L.		
Calamagrostis varia (Schrad.) Host		
Campanula persicifolia L.		
Carex caryophyllea Latourr.		
Carex digitata L.		
Carex flacca Schreber		
Carex montana L.		
Carpinus betulus L.		
Castanea sativa Mill.		
Centaurea fritschii Hayek		
Centaurea pannonica (Heuff.) Simonkai		
Centaurea rhenana Boreau		
Cephalanthera damasonium (Mill.) Druce	da	V
Chamaecytisus hirsutus (L.) Link		
Cirsium vulgare (Savi) Ten.		
Cornus sanguinea L.		
Cruciata laevipes Opiz		
Cyclamen purpurascens Mill.	da	
Dactylis glomerata L.		
Daphne mezereum L.		
Dianthus croaticus Borbas	da	R

Ime rastlinske vrste	Zavarov. vrsta (Anon. 2004)	Rdeči sezn. (Anon. 2002)
Equisetum arvense L.		
Euphorbia cyparissias L.		
Euphorbia verrucosa L.		
Festuca rupicola Heuff.		
Fragaria vesca L.		
Fraxinus ornus L.		
Galium verum L.		
Genista tinctoria L.		
Globularia punctata Lapeyr.		
Hedera helix L.		
Helianthemum nummularium (L.) Mill.		
Helleborus atrorubens W. & K.	da	V
Helleborus niger L.	da	
Hepatica nobilis Schreber		
Hippocrepis comosa L.		
Knautia drymeia Heuff.		
Koeleria pyramidata (Lam.) P. Beauv.		
Lembotropis nigricans (L.) Griseb.		
Leontodon incanus (L.) Schrank		
Ligustrum vulgare L.		
Linum catharticum L.		
Linum tenuifolium L.		
Listera ovata (L.) R. Br.	da	
Loranthus europaeus Jacq.		
Lotus corniculatus L.		
Luzula campestris (L.) DC.		
Luzula forsteri (Sm.) DC.		
Medicago lupulina L.		
Mercurialis perennis L.		
Neottia nidus-avis (L.) L.C. Rich.	da	
Onobrychis viciifolia Scop.		
Ophrys insectifera L.	da	V
Orchis morio L.	da	V
Orchis tridentata Scop.	da	V
Orobanche gracilis Sm.		
Ostrya carpinifolia Scop.		
Peucedanum oreoselinum (L.) Moench		
Picea abies (L.) Karsten		
Pinus sylvestris L.		
Plantago lanceolata L.		
Plantago media L.		
Platanthera bifolia (L.) Rich.	da	
Polygala chamaebuxus L.		
Polygala comosa Schkuhr		
Polygonatum odoratum (Mill.) Druce		
Polypodium vulgare L.		
Populus tremula L.		

Ime rastlinske vrste	Zavarov. vrsta (Anon. 2004)	Rdeči sezn. (Anon. 2002)
Potentilla pusilla Host		
Primula vulgaris Huds.		
Prunella vulgaris L.		
Pteridium aquilinum (L.) Kuhn		
Pulsatilla nigricans Stoerk	da	V
Pyrus communis L.		
Quercus petraea (Mattuschka) Liebl.		
Quercus pubescens Willd.		
Ranunculus acris L.		
Ranunculus nemorosus DC.		
Rhinanthus alectorolophus (Scop.) Pollich		
Ruscus hypoglossum L.	da	O1
Salvia pratensis L.		
Sanguisorba minor Scop.		
Silene nutans L.		
Sorbus torminalis (L.) Crantz		
Stachys recta L.		
Teucrium chamaedrys L.		
Trifolium montanum L.		
Trifolium pratense L.		
Trifolium repens L.		
Veronica jacquinii Baumg.		
Viburnum lantana L.		
Vincetoxicum hirundinaria Med.		
Viola hirta L.		
Viola mirabilis L.		
Viola riviniana Rchb.		

Ker smo želeli preučiti tudi ekološke razmere, v katerih uspeva navadni kosmatinec (*Pulsatilla nigricans Stoerk*) na območju predvidene širitve in sanacije obstoječega kamnoloma Červivec, smo izdelali fitocenološko tabelo (tabela 23). Na podlagi dobljenih rezultatov, ki jih predstavljamo v tabeli 23, in na podlagi primerjave satelitskih posnetkov območja iz leta 2006 v primerjavi s posnetki iz let 2017-19, ugotavljamo, da je območje uspevanja navadnega kosmatinca (*Pulsatilla nigricans Stoerk*) podvrženo naravni sukcesiji zaraščanja z nekaterimi pionirskimi drevesnimi vrstami, zaradi česar bo populacija v primeru neustrezne rabe skoraj zagotovo začela postopoma slabeti, v roku 15 ali 20 let pa bo izginila.

Na takšen razvoj sukcesije nakazujejo številne drevesne vrste tako v grmovni kot v zeliščni plasti. Na območju fitocenološkega popisa, kjer je populacija navadnega kosmatinca (*Pulsatilla nigricans Stoerk*) najbolj vitalna, smo namreč popisali kar 6 drevesnih vrst: trepetlika (*Populus tremula L.*), divji kostanj (*Castanea sativa L.*), graden (*Quercus petraea (Mattuschka) Liebl.*), puhasti hrast (*Quercus pubescens Willd.*), mali jesen (*Fraxinus ornus L.*) in rdeči bor (*Pinus sylvestris L.*). Še nekaj tukaj uspevajočih vrst je tipično gozdnih, precej vrst, ki jih običajno najdemo v grmiščih, pa dodatno nakazuje fazo postopnega zaraščanja. V popisu smo sicer v največji meri popisali rastlinske vrste, ki pripadajo ekstenzivnim polsuhim traviščem, pretežno so to srednjeevropski z orhidejami bogati polsuhi travniki na flišu in globljih tleh na apnencu (Physis 34.322S1) ter srednjeevropski toploljubni ekstenzivni travniki na plitkih tleh apnenčastega hribovja (Physis 34.322S2).

Tabela 24: Fitocenološki popis glavnega rastišča z navadnim kosmatincem (*Pulsatilla nigricans Stoerk*)

Ime rastlinske vrste	Pokrovnost
GRMOVNA PLAST	
Quercetea robori-sessiliflorae	
Populus tremula L.	+
ZELIŠČNA PLAST	
Festuco-Brometea	
Festuca rupicola Heuff.	3
Euphorbia cyparissias L.	2
Galium verum L.	2
Helianthemum nummularium (L.) Mill.	2
Teucrium chamaedrys L.	2
Briza media L.	1
Hippocrepis comosa L.	1
Plantago media L.	1
Sanguisorba minor Scop.	1
Anthyllis vulneraria L.	+
Dianthus croaticus Borbas	+
Globularia punctata Lapeyr.	+
Linum tenuifolium L.	+
Polygala comosa Schkuhr	+
Brometalia erecti	
Koeleria pyramidata (Lam.) P. Beauv.	3
Bromopsis erecta (Huds.) Fourr.	1
Carex caryophyllea Latourr.	1
Geranion sanguinei	
Peucedanum oreoselinum (L.) Moench	2
Veronica jacquinii Baumg.	1
Buphthalmum salicifolium L.	+
Polygonatum odoratum (Mill.) Druce	+
Festucetalia valesiacae	
Potentilla pusilla Host	2
Pulsatilla nigricans Stoerk	1
Centaurea rhenana Boreau	+
Quercetea robori-sessiliflorae	
Chamaecytisus hirsutus (L.) Link	1
Castanea sativa Mill.	+
Lembotropis nigricans (L.) Griseb.	+
Populus tremula L.	+
Quercus petraea (Mattuschka) Liebl.	+
Molinio-Arrhenatheretea	
Prunella vulgaris L.	1
Lotus corniculatus L.	+
Plantago lanceolata L.	+
Ranunculus nemorosus DC.	+
Quercetea pubescentis	
Helleborus niger L.	+
Quercus pubescens Willd.	+

Ime rastlinske vrste	Pokrovnost
Erico-Pinetalia	
Calamagrostis varia (Schrad.) Host	1
Tilion platyphylli	
Cyclamen purpurascens Mill.	1
Carpinion orientalis	
Fraxinus ornus L.	+
Carpino-Fagetea sylvaticae	
Platanthera bifolia (L.) Rich.	+
Erico-Pinetea	
Pinus sylvestris L.	+
Mesobromion	
Centaurea pannonica (Heuff.) Simonkai	+
Molinion	
Genista tinctoria L.	+
Nardetea strictae	
Luzula campestris (L.) DC.	+
Origanetalia vulgaris	
Viola hirta L.	+
Trifolio-Geranietea	
Silene nutans L.	+

Navadni kosmatinec (*Pulsatilla nigricans* Stoerk) ima glede na literaturne podatke in lastna opažanja sicer še vedno kar nekaj nahajališč (slika 9), vendar na približno polovici nahajališč uspevanje vrste v zadnjih desetletjih ni bilo več potrjeno. Iz tega sklepamo, da zaradi neustrezne rabe kmetijskih zemljišč, posebej ekstenzivnih polsuhih travnikov, populacije navadnega kosmatinca postopoma upadajo. Razmeroma majhno število v zadnjih desetletjih potrjenih nahajališč lahko vsaj deloma pripišemo tudi slabši pregledanosti območij, kjer bi ta vrsta še vedno lahko uspevala. Prav v zadnjih letih so bila zlasti na Bizeljskem in Kozjanskem najdena številna nova nahajališča vrste, na nekatera nahajališča v Posavju pa so nas dodatno opozorili tudi domačini. Izdelali smo arealno karto (slika 9), ki temelji na podatkih iz literature in na lastnih opažanjih.

Slika 10: Razširjenost navadnega kosmatinca (*Pulsatilla nigricans* Stoerk) v Sloveniji

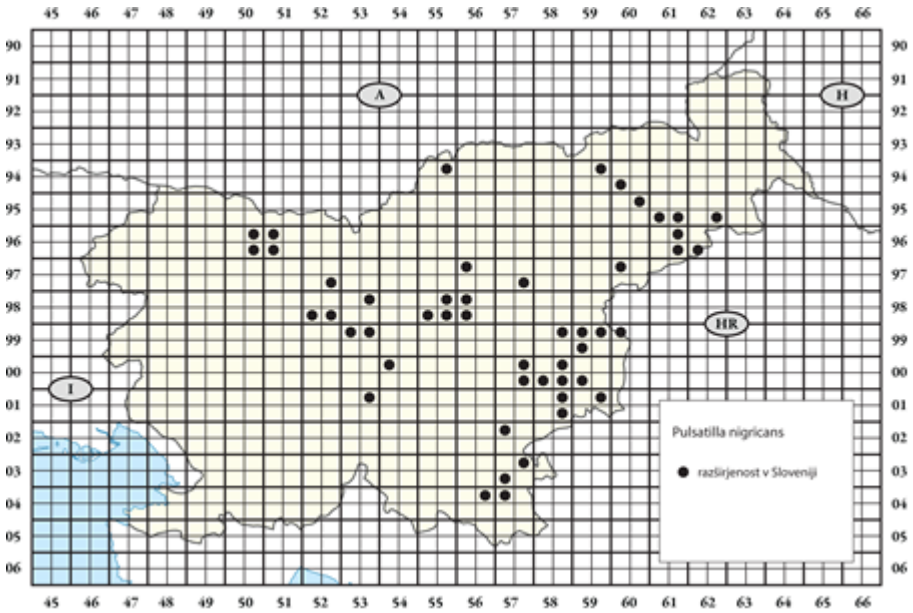

Pregledali smo tudi širše območje kamnoloma, kjer smo zasledili posamezne manjše populacije s po nekaj 10 primerki na obeh straneh ceste med vasjo Jelendol in zaselkom Otresk. To nakazuje, da je bilo na območju v preteklosti verjetno precej več nahajališč navadnega kosmatinca (*Pulsatilla nigricans Stoerk*), (slika 10).

Slika 11: Razširjenost navadnega kosmatinca (*Pulsatilla nigricans* Stoerk) na širšem območju kamnoloma Červivec

(nahajališča so označena z rdečimi točkami)

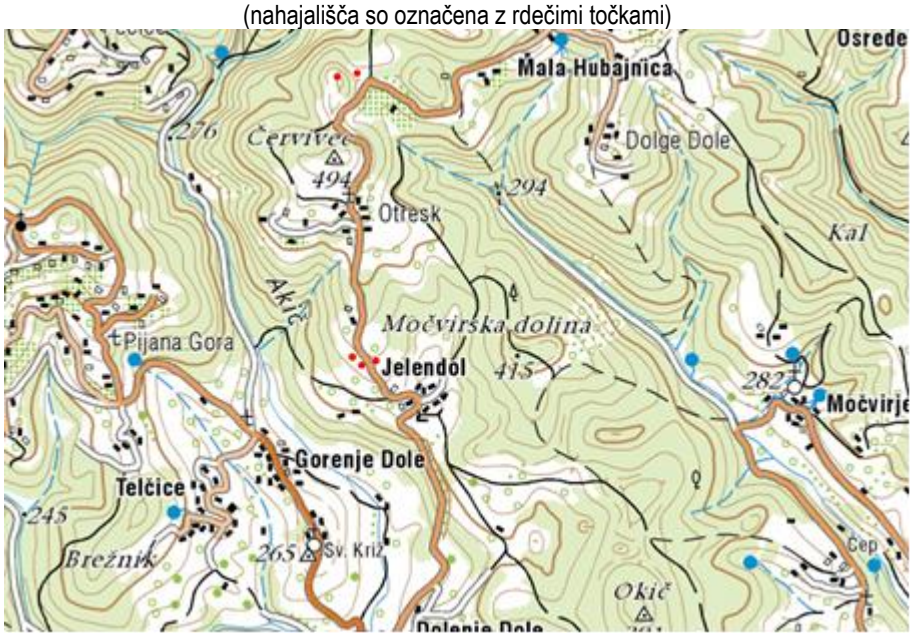

8.4.3 Varovana območja in pravni režimi

V nadaljevanju so podana samo območja, ki se nahajajo v okolici kamnoloma in na katere lahko kamnoloma vpliva zaradi svojega delovanja

8.4.3.1 Natura 2000

POO Radulja s pritoki (SI3000192)
Območje se nahaja zahodno od kamnoloma Červivec v oddaljenosti od 240 do 500 m.
Potok Radulja z izjemo izlivnega odseka pod avtocesto s pritoki Gostinca z Gostinčico, Lipovec, Lukovnik, Laknica, Goriški potok z Mišnikom in Dolski potok z Jesenkom, ki pritekajo iz osrednjega dela Krškega hribovja. Zgornji tok Radulje in pritokov je izstopajoč habitat navadnega koščaka, spodnji, bolj vodnati tokovi pa so optimalni za več vrst rib (kapelj, potočni piškur, pezdirk, pohra, zlata nežica, navadna nežica, velika nežica), vidro in školjko potočni škržek. V okolici zatočišča netopirjev (južni podkovnjak, dolgokrili netopir) v Zgornji in Spodnji Klevevški jami je zajet še širši potencialni prehranjevalni habitat gozdov in kulturne krajine.
Habitatni tipi: 8310 - Jame, ki niso odprte za javnost
Vrste: *Austropotamobius torrentium (1093), Barbus meridionalis (1138), Callimorpha quadripunctaria (1078), Cobitis elongata (2533), Cobitis taenia (1149), Cottus gobio (1163), Eudontomyzon spp. (1098), Leuciscus souffia (1131), Lutra lutra (1355), Miniopterus schreibersii (1310), Myotis myotis (1324), Rhinolophus euryale (1305), Rhodeus sericeus amarus (1134), Sabanejewia aurata (1146), Unio crassus (1032)*

POO Čolniški potok s pritoki (SI3000321)
Območje se nahaja oddaljeno približno 950 m jugovzhodno od območja kamnoloma Červivec.
Območje zajema zgornji del Čolniškega potoka s pritoki Hubajniški potok, Urbinček in Črni potok, ki zbirajo vode z južnega dela Krškega gričevja. Povirni del odlikujejo slikovite ozke doline, grape, okljuki, otoki, brzice, tolmuni in razgaljene korenine obvodnih dreves na brežinah potoka. Strugo v zgornjem toku obdaja pas obrežne zarasti, ki jo predstavljata predvsem jelša in vrba, ob strugi so še ohranjeni mokrotni travniki. Razgibana struga z mestoma finim materialom in prisotnimi skrivališči je življenjski prostor raka koščaka in potočnim piškurjem.
Vrste: *Austropotamobius torrentium (1093), Eudontomyzon spp. (1098)*

8.4.3.2 Ekološko pomembna območja

EPO Radulja - 63600 ter Čolniški potok s pritoki – 91900 se prekrivata z območji Natura 2000 (navedenimi zgoraj)

8.4.3.3 Naravne vrednote

Tabela 25: Naravne vrednote na območju obravnave in v okolici

Id. Št	Ime	Kratka oznaka	Zvrst	Pomen
80235	Červivec - nahajališče navadnega kosmatinca	Nahajališče navadnega kosmatinca na Červivcu južno od vasi Češnjice	BOT	državni
8204	Jesenk	Potok s poplavno ravnico, levi pritok Dolskega potoka oziroma Radulje severno od Škocjana	HIDR, EKOS	lokalni
8208	Hubajniški potok	Levi pritok Radulje severno od Bučke	HIDR, EKOS	državni

Kamnolomom posega direktno na naravno vrednoto Červivec - nahajališče navadnega kosmatinca. Območja naravnih vrednot so prikazana na sliki 11.

Červivec - nahajališče navadnega kosmatinca - ekosistemska pomembnost
Nahajališče navadnega kosmatinca na Červivcu se nahaja južno od vasi Češnjice. V primerjavi z drugimi nahajališči je po številu osebkov to nahajališče zavarovane vrste izjemno številčno in v širšem prostoru prepoznavno kot primer ohranjenosti dobro odcednih suhih travnikov na prisojnih legah v ekstenzivni rabi. Zaradi redkosti nahajališč v Posavju in ogroženosti vrste ima to nahajališče velik ekosistemski pomen (vir: NV Atlas, oktober 2021). Podroben opis obstoječega stanja naravne vrednote Červivec ter populacije kosmatinca je podan v poglavju *8.4.2. Rastlinstvo, živalstvo ter habitatni tipi.*

8.4.3.4 Zavarovana območja

V Širši okolici ni zavarovanih območij narave

Slika 12: Prikaz varovanih območij narave *(naravne vrednote, Natura 2000, EPO)*

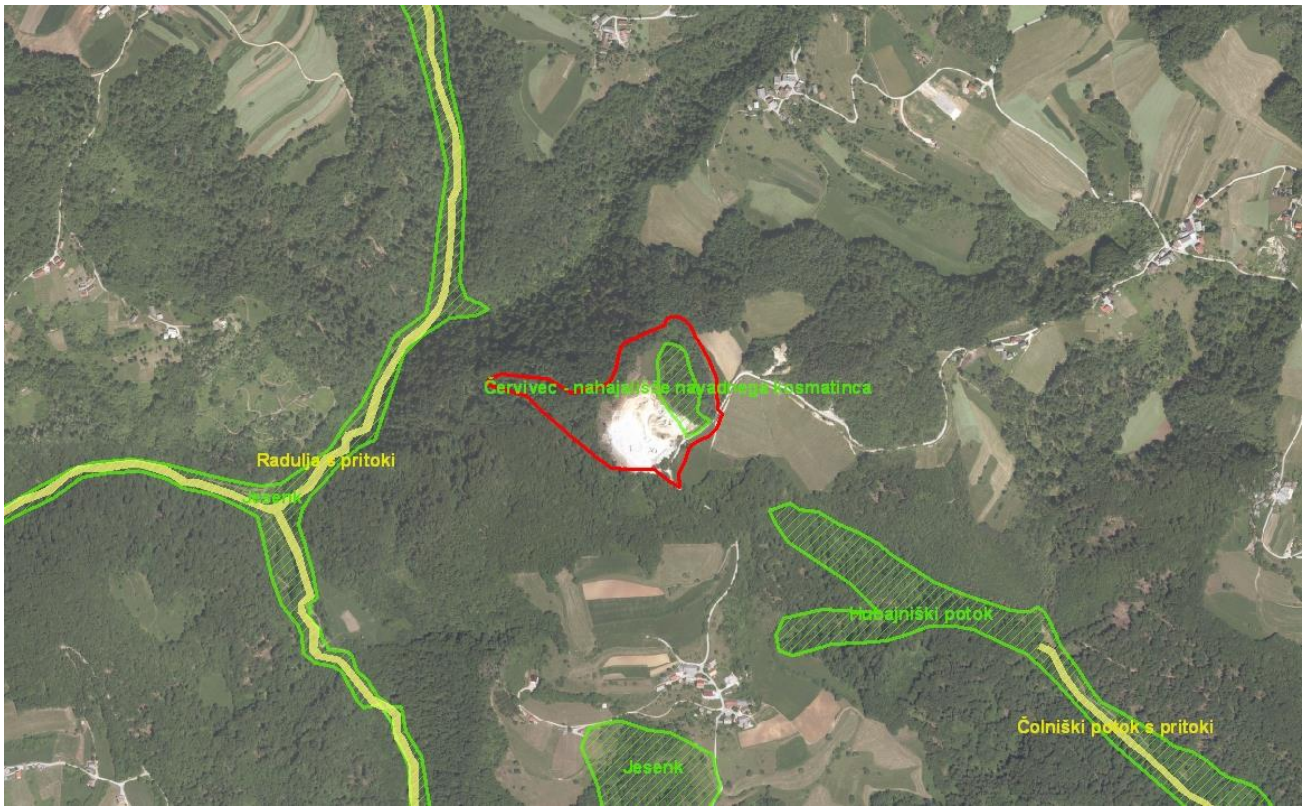

zeleno - NV, rumeno - Natura 2000 ter EPO, rdeče - območje kamnoloma

8.4.4 Povzetek smernic

Splošne naravovarstvene smernice (mnenje ZRSVN, št. 1 -III-52 I2-O-20 ILS, datum: 26. 02.2020)
S ciljem, da se ne poslabšajo življenjske razmere rastlin, zaradi katerih je bil del narave opredeljen za naravno vrednoto, se mora posege in dejavnosti načrtovati v obsegu, da je zavarovanim vrstam omogočeno dolgoročno preživetje. V naravovarstvenih smernicah je predlagano, da se načrtovana sprememba namenske rabe prostora za namene sanacije in širitve kamnoloma Červivec ne izvede v predlaganem obsegu ter da se v nadaljnjem postopku priprave prostorskega načrta na pretežnem delu zemljišča ohrani obstoječa namenska raba, kot je dejansko v naravi, kar naj bi bil ekstenzivni travnik (K2).

Za načrtovanje širitve in sanacije kamnoloma Červivec naj se upoštevajo naslednje naravovarstvene usmeritve:

- Pridobivalnega prostora kamnoloma naj se bistveno ne povečuje proti vzhodni in jugovzhodni strani obstoječega kamnoloma. Širitev se izvede v čim manjšem obsegu oz. le toliko, da se bo lahko izvedla ustrezna tehnična in biološka sanacija obstoječega pridobivalnega prostora.

Obseg širitve je zmanjšan, meja pridobivanja je usklajena z ZRSVN.

- Za opredelitev pridobivalnega prostora kamnoloma, ki obsega sanacijo in širitev, naj se določi meja, izven katere niso dopustni nikakršni posegi, povezani z delovanjem kamnoloma, tudi v namene sanacije ne. Linija, ki predstavlja mejo še dopustne širitve kamnoloma, je istočasno tudi linija končne sanacije kamnoloma. Izven te meje naj ostane zemljišče v rabi kot ekstenzivno kmetijsko (K2). Znotraj linije dopustne širitve naj se oblikuje 10 do 15 m prehod med naravno in sanirano brežino, katere naklon naj bo čim bližje naravnemu.

Usmeritv je usklajena z ZRSVN na terenskega sestanka dne 3. 6. 21.

- Da se območje degradiranega prostora ne povečuje, naj se pred začetkom širitve kamnoloma večji del zemljišča, na katerem se izkopavanje mineralne surovine ne izvaja več, sanira. Nato pa se hkrati z odpiranjem pridobivalnega prostora, ostalo zemljišče, kjer izkoriščanje mineralne surovine ne poteka več, sanira.

Usmeritev je upoštevana.

- Izkoriščanje mineralne surovine naj poteka na način od zgornje etaže navzdol, zato naj se fazno odstranjuje vegetacije in humusna plast v obsegu, kot je nujno le za izdelavo etaže, na kateri se bo izvajalo odkopavanje mineralne surovine.

Usmeritev je upoštevana.

- Število etaž, višina in naklon etažne brežine ter širina etažne ravnine naj bo tolikšna, da bo končni naklon površja po zaključeni sanaciji kamnoloma zagotavljal stabilnost brežine in vegetacijskega sloja kot celote.

Usmeritev je upoštevana.

- Miniranje naj se izvaja na način, da se povzročajo čim manjši tresljaji oz. vibracije v okolici kamnoloma.

Usmeritev je upoštevana.

- Varovalna ograja ter morebitne druge ovire okoli kamnoloma naj se izdelajo na način, da je živalim onemogočen prehod na območje kamnoloma in s tem padec v globino.

Usmeritev je upoštevana.

- Posege za izvajanje tehnoloških postopkov za izkoriščanje in obratovanje kamnoloma, posege za zmanjšanje neugodnih vplivov na okolje, gradnja objektov, prometne, komunalne, energetske in ostale infrastrukture, se načrtuje v obsegu in na način, da bodo negativni vplivi na naravni vrednoti čim manjši.

Usmeritev je upoštevana. Podani so omilitveni ukrepi.

- Prostor za skladiščenje jalovine, sortiranje in skladiščenje granulatov, delovanje naprav za drobljenje in sejanje granulatov ter nakladanje, naj se načrtuje na zemljišču v čim večji oddaljenosti od naravne vrednote. Zagotovi se izvedba tehničnih rešitve, s katerimi se bo preprečevalo oz. zmanjševalo negativne vplive izvajanja dejavnosti na ugodno stanje naravne vrednote.

Usmeritev je upoštevana. Podani so omiltveni ukrepi

- Izvajajo naj se ukrepi za zmanjšanje emisij s prašnimi delci (npr. miniranje in premet materiala na nižje ležeče etaže naj se ne izvaja v času močnejšega vetra, makadamske podporne poti pa se v vetrovnih razmerah vlaži z vodo.

Usmeritev je upoštevana.

- Odvečno zemljino in humus naj se odlaga na površinah znotraj obstoječega kamnoloma in se ustrezno zavaruje pred izpiranjem ter se uporabi za sprotno in končno sanacijo kamnoloma. Odvečne zemljine se ne razgrinja po okoliških travnikih.

Usmeritev je upoštevana. Podani so omilitveni ukrepi

- Območje kamnoloma naj se v nočnih urah ne osvetljuje. Dela v kamnolomu naj se izvajajo samo v času dnevne svetlobe.

Kamnolom ni osvetljen, dela se ponoči ne izvajajo.

- Na območju kamnoloma naj se ne postavlja trajnih, niti začasnih objektov.

Na območju kamnoloma so umeščeni začasni objekti, ki so nujo potrebni za izvajanje dejavnosti.

- Na območju kamnoloma naj se ne odlaga, skladišči ali predeluje gradbenih odpadkov.

Usmeritev je upoštevana.

- Za sanacijo območja naj se izdela ustrezen sanacijski načrt.

Usmeritev je upoštevana.

- Morfologija terena saniranega kamnoloma naj se čim bolj prilagodi reliefu sosednjega pobočja. Sanirane površine kamnoloma se prekrije z zemljo in ozeleni. Pretežni del območja naj se ozeleni s setvijo travne mešanice avtohtonih trav in senenim drobirjem z okoliških ekstenzivnih travnikov. Manjši del površin naj se zasadi z avtohtonimi drevesnimi in grmovnimi vrstami listavcev in vrstami, ki bodo čim prej oblikovale bogat sloj podrastja. Pri izboru drevesnih in grmovnih vrst je potrebno izhajati iz obstoječe vrstne pestrosti v okolici kamnoloma. Sanacija naj teži k čim večji renaturaciji ter s čim bolj sonaravnim izgledom.

Usmeritev je upoštevana. Podani so omilitveni ukrepi.

- Na strmejših delih brežin se izdelajo poglobitve oz. žepi, katere se zapolni s humusom bogatim s semeni ali sadikami avtohtonih vrst.

Usmeritev je upoštevana. Podani so omilitveni ukrepi.

- Za sanacijo kamnoloma se uporabi zemljina, humus ali ostala jalovina, ki je bila v postopku širitve kamnoloma odstranjena in ustrezno deponirana ter varovana na območju kamnoloma. V primeru, da bi bilo potrebno za ustrezno in uspešnejšo ozelenitev etažnih površin dodatno zemljino in humus pripeljati iz drugih območij, naj bo le ta z območja zgrajenega s trdnih karbonatnih kamnin (apnenec, dolomit). Pri tem je potrebno zagotoviti, da material ni kontaminiran z invazivnimi tujerodnimi rastlinskimi vrstami.

Usmeritev je upoštevana. Podani so omilitveni ukrepi.

- Tujerodnih rastlinskih vrst naj se ne vnaša.

Usmeritev je upoštevana. Podani so omilitveni ukrepi.

- Na območju naj se ne uporablja herbicidov ali pesticidov.

Usmeritev je upoštevana. Podani so omilitveni ukrepi.

- Na območju z namensko K2 naj se izvajajo ukrepi za ohranitev ugodnega stanja habitata zavarovane vrste navadnega kosmatinca. Travnikov naj se ne požiga.

Usmeritev je upoštevana. Podani so omilitveni ukrepi.

- Z namenom predstavitve botanične naravne vrednote in biotske pestrosti širšega območja se z upoštevanjem varstvenih usmeritev ter skladno s predpisi varstva narave dopušča ureditev učne točke.

Usmeritev je upoštevana. Podani so omilitveni ukrepi.

8.4.5 Okoljski cilji s kazalci stanja okolja in metode vrednotenja

8.4.5.1 Okoljski cilji s kazalci

Tabela 26: Okoljski cilj s kazalci stanja okolja

Okoljski cilj SD OPN 6	Kazalec stanja okolja
1. Ohranjanje stopnje biotske raznovrstnosti z ohranjanjem ugodnega stanja ogrožene vrste navadni kosmatinec	- Stopnja ohranjenosti populacije navadnega kosmatinca na vplivnem območju kamnoloma

Okoljski cilj SD OPN 6	Kazalec stanja okolja
2. Ohranjanje ekstenzivnega travnika, ki predstavlja ugoden habitat zavarovani vrsti navadni kosmatinec	Stopnja ohranjenosti - srednjeevropski z orhidejami bogati polsuhi travniki na flišu in globljih tleh na apnencu (Physis 34.322S1) ter - srednjeevropski toploljubni ekstenzivni travniki na plitkih tleh apnenčastega hribovja (Physis 34.322S2).
3. Ohranjanje območja naravne vrednote Červivec – nahajališče navadnega kosmatinca (ident. št. 80253)	- Površina in ohranjenost naravne vrednote

Stanje kazalca:

Na območju naravne vrednote Červivec – nahajališče navadnega kosmatinca (ID 80253) smo zasledili številne ogrožene in zavarovane rastlinske vrste. Izvzemši populacijo navadnega kosmatinca, katerih nahajališča so na nivoju Slovenije v upadu, se ostale zabeležene naravovarstveno pomembne vrste pojavljajo pogosto tako v okolici kamnoloma Červivec, kot v državi.

Na jasi, kjer je največ primerkov je HT 34.322S2 Srednjeevropski toploljubni ekstenzivni travniki na plitkih tleh apnenčastega hribovja, vzhodno od kamnoloma (travnik pod cesto) pa uvrščamo med HT 34.322S1 Srednjeevropski z orhidejami bogati polsuhi travniki na flišu in globljih tleh na apnencu, kjer med drugim uspevajo na njem tudi kukavičevke (Orchis morio, O. tridentata).(S Škornik,2018).

V obstoječem stanju je določeno območje naravne vrednote v velikosti 10.200 m^2. Z dosedanjim izkoriščanjem kamniloma je že uničen del populacije navadnega kosmatinca. Naravna vrednota je poškodaovana, z nadaljno dejavnostjo in širitvije je ogrožen njen obstoje.

8.4.5.2 Metode vrednotenja in ugotavljanja vplivov OPN

Vplivi izvedbe plana se vrednotijo na podlagi posledic plana na okoljske cilje z uporabo meril vrednotenja predpisanih z Uredbo o okoljskem poročilu in podrobnejšem postopku celovite presoje vplivov izvedbe planov na okolje. Skladno z omenjeno uredbo se vrednotenje vplivov plana na uresničevanje okoljskih ciljev podaja v velikostnih razredih od ocene A do ocene X.

OKOLJSKI CILJ 1: Ohranjanje stopnje biotske raznovrstnosti z ohranjanjem ugodnega stanja ogrožene vrste navadni kosmatinec

Presojali in vrednotili bomo obseg poseganja predvidenih sprememb s SD OPN 6 in njihov vpliv na stopnjo ohranjenosti populacije navadnega kosmatinca na vplivnem območju kamnoloma.

Tabela 27 Lestvica velikostnih razredov z načinom vrednotenja vplivov izvedbe plana na uresničevanje okoljskih ciljev glede na pričakovane spremembe kazalcev stanja okolja za ohranjanje populacije

Razred učinka	Opredelitev razreda učinka	Vrednotenje glede na spremembo kazalca stanja okolja in glede na splošno stanje segmenta okolja
A	ni vpliva oziroma je pozitiven vpliv	Vpliv oz. učinki posega bodo enaki kot v obstoječem stanju ali pa bo vpliv pozitiven – obstoječe stanje se bo izboljšalo
B	vpliv je nebistven	Zaradi vpliva ne bo prišlo do zmanjšanja populacije. Vpliv na ohranjanje populacije bo neznaten.
C	vpliv je nebistven zaradi izvedbe omilitvenih ukrepov	Na vplivnem območju je stalna prisotnost populacije. Ob upoštevanju omilitvenih ukrepov ne bo bistvenega vpliva na zmanjšanje populacije, porušenje naravnega ravnovesja bo zmerno.
D	vpliv je bistven	Pričakovati je bistveno zmanjšanje populacije vrste, uničenje večjih površin habitata in delno porušenje naravnega ravnovesja. Omilitveni ukrepi niso možni
E	vpliv je uničujoč	Pričakovati je uničenje populacije vrste in popolno porušenje naravnega ravnovesja. Omilitveni ukrepi niso možni
X	ugotavljanje vpliva ni možno	Ugotavljanje vpliva ni možno

<u>OKOLJSKI CILJ 2:</u> Ohranjanje ekstenzivnega travnika, ki predstavlja ugoden habitat zavarovani vrsti navadni kosmatinec

Presojali in vrednotili bomo obseg poseganja predvidenih sprememb s SD OPN 6 in njihov vpliv na stopnjo ohranjenosti habitata vrste.

Razred učinka	Opredelitev razreda učinka	Vrednotenje glede na spremembo kazalca stanja okolja in glede na splošno stanje segmenta okolja
A	ni vpliva oziroma je pozitiven vpliv	Vpliv oz. učinki posega bodo enaki kot v obstoječem stanju ali pa bo vpliv pozitiven – obstoječe stanje se bo izboljšalo
B	vpliv je nebistven	Zaradi vpliva ne bo prišlo do zmanjšanja ugodnega habitata. Vpliv izvedbe bo minimalen. Pri pripravi plana je potrebno upoštevati standarde in zakonsko predpisane ukrepe, specifični ukrepi niso potrebni.
C	vpliv je nebistven zaradi izvedbe omilitvenih ukrepov	Na vplivnem območju bo prišlo do fragmentacije ali delnega uničenja habitata ter zmerno porušenje naravnega ravnovesja. Ob upoštevanju omilitvenih ukrepov ne bo bistvenega vpliva na ohranjanje habitata.
D	vpliv je bistven	Pričakovati je bistveno zmanjšanje habitata vrste, uničenje večjih površin in delno porušenje naravnega ravnovesja. Omilitveni ukrepi niso možni
E	vpliv je uničujoč	Pričakovati je uničenje habitata vrste na območju in popolno porušenje naravnega ravnovesja. Omilitveni ukrepi niso možni
X	ugotavljanje vpliva ni možno	Ugotavljanje vpliva ni možno

<u>OKOLJSKI CILJ 3:</u> Ohranjanje območja naravne vrednote Červivec – nahajališče navadnega kosmatinca

Presojali in vrednotili bomo obseg poseganja predvidenih sprememb s SD OPN 6 in njihov vpliv na ohranjanje naravne vrednote Červivec.

Razred učinka	Opredelitev razreda učinka	Vrednotenje glede na spremembo kazalca stanja okolja in glede na splošno stanje segmenta okolja
A	ni vpliva oziroma je pozitiven vpliv	Vpliv oz. učinki posega bodo enaki kot v obstoječem stanju ali pa bo vpliv pozitiven – obstoječe stanje se bo izboljšalo
B	vpliv je nebistven	Zaradi vpliva ne bo prišlo do zmanjšanja naravne vrednote. Vpliv izvedbe bo minimalen. Pri pripravi plana je potrebno upoštevati standarde in zakonsko predpisane ukrepe, specifični ukrepi niso potrebni.
C	vpliv je nebistven zaradi izvedbe omilitvenih ukrepov	Na vplivnem območju bo prišlo do fragmentacije ali delnega zmanjšanje naravne vrednote. Ob upoštevanju omilitvenih ukrepov ne bo bistvenega vpliva na ohranjanje naravne vrednote.
D	vpliv je bistven	Pričakovati je bistveno zmanjšanje območja naravne vrednote, uničenje večjih površin in delno porušenje naravnega ravnovesja. Omilitveni ukrepi niso možni
E	vpliv je uničujoč	Pričakovati je uničenje naravne vrednote na območju in popolno porušenje naravnega ravnovesja. Omilitveni ukrepi niso možni
X	ugotavljanje vpliva ni možno	Ugotavljanje vpliva ni možno

8.4.6 Vrednotenje vplivov izvedbe SD OPN 6 Sevnica z oceno vpliva

8.4.6.1 Ocena vpliva

Z izvajanjem dejavnosti v kamnolomu je bilo v preteklosti uničeno eno od dveh jedr navadnega kosmatinca, ki sta bil vključeni v območje naravne vrednote. Sprva je bila na travnik v jugozahodnem delu naravne vrednote odložena večja količina zgornjega sloja odkopa, s čimer je bi zasipan travnik, na katerem je bilo evidentiro največje število rastlin navadnega kosmatinca. Kasneje se je v to območje poseglo še z izkopom in dovozom materiala, s čimer je prišlo do dokončnega uničenja morebitnih še preživelih rastlin. Ocenjujemo, da je naravna vrednota že poškodovana, zato je potrebno z v so pazljivostjo ohranjati obstoječe rastišče in omogočiti dolgoročni obsoj vrste in s tem naravne vrednote.

S predvideno širitvijo kamnoloma pričakujemo naslednje vplive:

- Neposredni vpliv – poseganje na območje rastišča in naravne vrednote,
- Daljinski vpliv – obremenitve s hrupom in prašenjem,
- Kumulativen vpliv – obstoječe območje izkoriščanja ter odpiranja novih površin

Glede na izhodiščno stanje in značilnosti območja v času širitve in v času obratovanja kamnoloma ne pričakujemo nastanka bistvenih negativnih vplivov, ki vplivajo na naravno ravnotežje in ekosisteme, ter pogoje bivanja prosto živečih živalskih vrst. V času obratovanja ni pričakovati pojava bistvenih negativnih vplivov na zaledno gozdno območje zunaj območja posega. Obremenitve s hrupom ne bodo bistveno odstopale od obstoječe obremenitve zaradi dejavnosti na območju obstoječega kamnoloma. Spremembe zaradi osvetljevanja zaradi novega posega prav tako ne bo, saj območje ni predvideno za osvetljevanje, tako da vpliva na živalske vrste zaradi svetlobnega onesnaževanja ni pričakovati. Z izvedbo posega bo sicer na predvidenem območju posega v celoti odstranjena rastlinska vegetacija, kar bo posledično vplivalo na zmanjšanje posebnih struktur kot so gnezdišče, kotišče, migratorni koridor... Daljinskih vpliv na ekosisteme, rastlinstvo in živalstvo ter njihove habitate ne bodo bistveni ob upoštevanju podanih omilitvenih ukrepov. Zaradi širitve kamnoloma pričakujemo kumulativne vplive, ki pa zaradi tehnologije poseganja ne bodo bistveni. V obsoječem stanju je prostor že degradiran. Predvidena širitev lahko poslabša stanje, zato so za ohranitev rastišča ter naravne vrednote predvideni dodatni omilitveni ukrepi.

V kamnolomu je predvidena sanacija izkoriščenih površin, kar pomeni, da se bo vegetacija po posameznih etažah obnovila. V prvi fazi je predvidena sanacija na južnem delu kamnoloma. S sanacijo kamnoloma se pričakuje postopno izboljševanje pogojev za vegetacijo in živalstvo, pri čemer je potrebno posebno pozornost nameniti ustrezni izbiri vrst za biološko sanacijo in preprečevanju razširjanja invazivnih vrst. Po končani sanaciji se bodo negativni vplivi kamnoloma v veliki meri zmanjšali.

Neposrednih vplivov izvedbe posega na navedena območja natura 2000 in na ekološko pomembna območja ni pričakovati, prav tako ni pričakovati posrednih in daljinskih vplivov.

Bodo pa izraziti in neposredni vplivi na naravno vrednoto Červivec – nahajališče navadnega kosmatinca (Pulsatilla nigricans), ki ima status botanične naravne vrednote državnega pomena (ID80253). Populacija navadnega kosmatinca v bližnji okolici kamnoloma se nahaja na več razpršenih mikrolokacijah, njeno jedro pa se nahaja na jasi v zgornjem delu območja. Po svojih značilnostih je bilo to v preteklosti idealno rastišče za to toploljubno rastlinsko vrsto, saj je na vrhu hriba, obrnjeno proti zahodu in severu, podlaga je plitka in zaradi karbonatne podlage sušna. Glede na inventar vrst je bilo to območje travišča HT 34.322S2 Srednjeevropski toploljubni ekstenzivni travniki na plitkih tleh apnenčastega hribovja. Osebki navadnega kosmatinca se danes v največjem številu pojavljajo na delu rastišča, ki je še najbolj podobno habitatu v ugodnem stanju, to je na jasi v zgornjem delu območja (oznaka b, slika 13). Pri popisu leta 2018 je bila številčnost te populacije na jasi ocenjena na približno 300 primerkov, pri popisu v letu 2020 pa smo popisali 93 primerkov. Zaradi vedno višje raslega drevesnega pasu, ki jaso obkroža na južnem in zahodnem delu, se je v preteklosti populacija skoncentrirala zlasti na severno polovico jase. Ocenjujemo, da je na tem delu prisotnih 90% primerkov celotne populacija, na južnem pa okoli 10%. Z očiščenjem ozkega pasu dreves na južnem in zahodnem delu jase ter odstranitvijo mladih dreves na površini celotne jase z glavno populacijo navadnega kosmatinca, bi bistveno izboljšali tudi habitatne pogoje. Povsod drugje so prisotni samo posamezni osebki oz. manjše število rastlin, ki pa so v večini jalove in brez cvetov.

Zahodno od obravnavane jase se nahaja pod gozdnim robom travnik, ki ga lahko uvrstimo kot HT 38.22 Srednjeevropski mezotrofni do evtrofni nižinski travnik, kjer pa primerkov navadnega kosmatinca nismo zasledili. (oznaka c, slika 13)Travnik je bil v preteklosti ali njiva, ali pa travnik v intenzivnejši rabi in so pogoji za uspevanje kosmatinca neprimerni (preveč hranilnih snovi). Pri popisu leta 2020 ugotavljamo, da se na travniku pojavljajo že tujerodne vrste.

Severozahodno od meje naravne vrednote oziroma severno od jedra rastišča je del jase,(oznaka d, slika 13) kjer smo v popisih zasledili posamezne primerke. Po pregledu terena ugotavljamo, da je bila na tem mestu nekoč večja negozdna površina, ki pa se je z leti zarasla in se še vedno zarašča. Pri popisu 2020 nismo tu zasledili nobenega primerka.

Severovzhodno od jase se pod gozdnim robom nahaja travnik (oznaka e, slika 13), kjer so pri popisu 2018 našteli 4 primerke. Pri popisu leta 2020 smo na lokaciji zasledili 2 primerka. Posamezni primerki se pojavljajo samo ob gozdnem robu, drugod na travniku jih nismo zasledili, ker je travnik po predvidevanjih večkrat košen in dognojevan.

Vzhodno od kamnoloma, pod cesto se nahaja travnik, ki ga uvrščamo v srednjeevropski z orhidejami bogati polsuhi travniki na flišu in globljih tleh na apnencu (Physis 34.322S1) (oznaka f, slika 13). Pri popisu 2018 na njem niso zasledili primerkov navadnega kosmatinca, prav tako ga nismo zasledili pri popisu 2020.

Prav tako v letu 2020 nismo zasledili primerkov na južnem območju naravne vrednote (oznaka a, slika 13), kjer ocenjujemo, da je območje že preveč zaraščeno.

Slika 13: Prisotnost vrste navadni kosmatinec v bližnji okolici kamnoloma (povzeto po S Škornik, 2018)

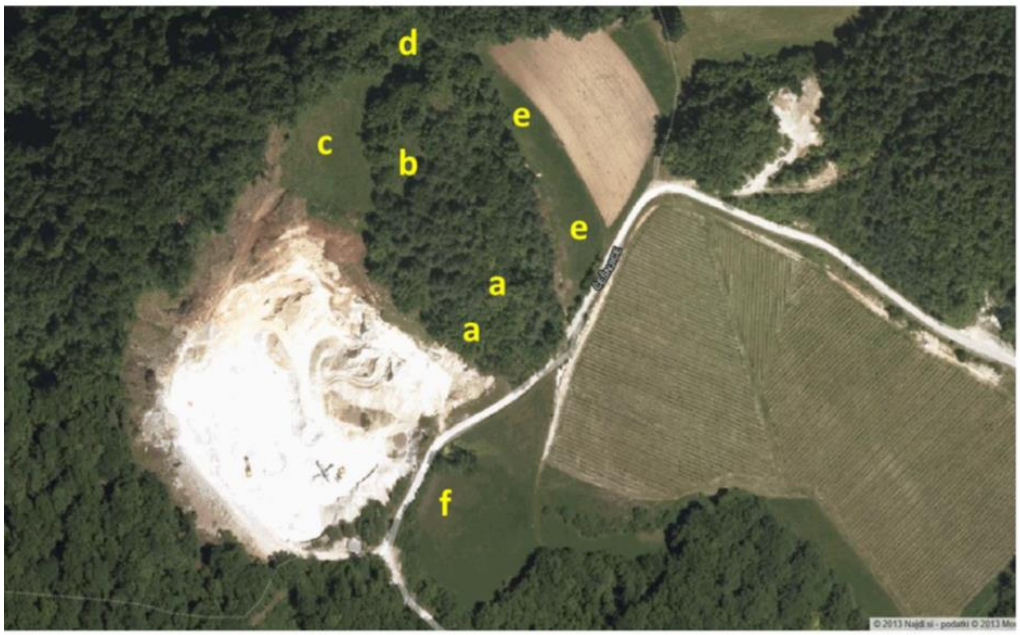

Oznake a-f predstavljajo mikrolokacije popisov navadnega kosmatinca in na katere se sklicujemo v tekstu.

Na osnovi pridobljenih podatkov s terenskimi ogledi v sezoni 2018 in 2020 lahko povzamemo naslednje ugotovitve o trenutnem stanju populacije ciljne vrste:
- Obstoj vrste je močno ogrožen zaradi trenutno neugodnega stanja ohranjenosti njenega habitata – poligonov suhih travišč (Natura 2000 HT 6210*) tako na njenem rastišču znotraj meja predloga naravne vrednote kot tudi na vseh ostalih mikrolokacijah v bližnji in širši okolici;
- Neugodno stanje na območju predloga naravne vrednote je posledica neustrezne rabe oz. odsotnosti kakršnekoli kmetijske rabe in posledičnega zaraščanja površine nazaj v gozdni sestoj preko različnih sukcesijskih faz;
- Neugodno stanje v širši okolici kamnoloma, ki jo predstavlja južno pobočje proti naselju Jelendol, predstavlja sprememba rabe ekstenzivnih travnikov v intenzivno rabo – pašo in/ali večkratno košnjo z dognojevanjem;

Načrtovana širitev kamnoloma, ki bi potekala preko vrha in pri tem tudi preko dela jase, ki predstavlja trenutno jedro še obstoječe populacije ciljne vrste bi imela neposredno negativen učinek na populacijo, saj bi se s tem uničilo del viabilne populacije in bi se zmanjšal tudi njen habitat. Vpliv na populacijo ocenjujemo kot bistven. Hkrati pa je potrebno upoštevati tudi dejstvo, da sta populacija in rastišče že sedaj v zelo slabem stanju zaradi neustreznega upravljanja z območjem, ki pa v večjem delu ni neposredno povezano s samim delovanjem kamnoloma.
Območje najštevilčnejše populacije navadnega kosmatinca (*Pulsatilla nigricans* Stoerk) na območju naravne vrednote, porašča travniška vegetacija, ki jo prištevamo med polnaravna suha travišča in grmiščne faze na karbonatnih tleh (Festuco-Brometalia)(*pomembna rastišča kukavičevk), koda 6210, ki jih je potrebno varovati tudi v okviru Habitatne direktive.

Zaradi navedenega vpliva kamnoloma na jedro populacije navadnega kosmatinca na jasi ter varovanja naravne vrednote, je potrebno izvajati vse omilitvene ukrepe, ki so opredeljeni v poglavju 8.4.8. in omogočajo ohranitev populacije navadnega kosmatinca na širšem območju kamnoloma. Samo ob doslednem izvajanju vseh predpisanih omilitvenih ukrepov, lahko poseg širitve kamnoloma ocenjujemo kot nebistven z oceno C.

Tabela 28: **Ocena vpliva na okoljski cilj**

Okoljski cilj	Ocena
Ohranjanje stopnje biotske raznovrstnosti z ohranjanjem ugodnega stanja ogrožene vrste navadni kosmatinec	**nebistven vpliv ob upoštevanju omilitvenih ukrepov - C**
Ohranjanje ekstenzivnega travnika, ki predstavlja ugoden habitat zavarovani vrsti navadni kosmatinec	**Nebistven vpliv ob upoštevanju omilitvenih ukrepov – C**
Ohranjanje območja naravne vrednote Červivec – nahajališče navadnega kosmatinca (ident. št. 80253)	**Nebistven vpliv ob upoštevanju omilitvenih ukrepov – C**

8.4.7 Skladnost z okoljskimi cilji

Okoljski cilji se nanašajo na območja z naravovarstvenimi statusi in na ohranjanje značilnosti in lastnosti, zaradi katerih so bila območja določena ter na ogrožene in zavarovane vrste ter habitatne tipe, ki se glede na Uredbo prednostno ohranjajo.

8.4.8 Omilitveni ukrepi

Tabela 29: Omilitveni ukrepi

Omilitveni ukrepi	Časovni okvir izvajanja	Nosilec izvedbe	Spremljanje izvedbe ukrepov
Pogoj za izvedbo 1. faze je podpis pogodbe med lastnikom, Občino Sevnica in pristojnim Zavodom za varstvo narave, ki zagotavlja ohranjanje ugodnega stanja habitata zavarovane vrste navadnega kosmatinca na območju EUP KGV166. Občina Sevnica z lastnikom sklene pogodbo o varstvu kot ukrep za varstvo naravne vrednote skladno 47. členom ZON, ki ne bo imela finančnih posledic za občino in v kateri bodo navedena pravila varstva.	Med pripravo projekta in izvajanjem OPN	Investitor, projektant	Investitor med izvajanjem posega in ZRSVN

Omilitveni ukrepi	Časovni okvir izvajanja	Nosilec izvedbe	Spremljanje izvedbe ukrepov
Dela v kamnolomu se morajo izvajati v naslednjih fazah: 1. faza: V prvi fazi se začnejo izvajati ukrepi za ohranjanje in vzpostavitev pogojev za obnovitev botanične naravne vrednote Červivec - nahajališče navadnega kosmatinca in širjenje njenega habitata na območju EUP KGV166: čiščenje zarasti do 5m od roba jase na SZ delu kamnoloma. To pomeni do roba (brežine) in 5m od obrobja jase, tako da se ohrani grmovna in drevesna vegetacija v 5 metrskem pasu ob jasi od meje kamnoloma do meje posega. V tej fazi se uredi tudi nova dostopna pot po vzhodnem in severnem obodu nadomestnega habitata in vplivnega območja, ki pa ne sme posegati na območje naravne vrednote. Prva faza mora biti zaključena pred začetkom izvajanja 2. in 3. faze. 2. faza: sanacija in poglobitev J dela kamnoloma ter istočasna izvedba ceste na S delu za potrebe izvoza iz kamnoloma. V tej fazi se bo zaradi izvedbe ceste in poglobitve moralo odkopati vrhnji del S dela. V tej fazi se dela ne izvajajo v 20 m pasu do jase (10 let). 3. faza: začetek odkopavanja na S robu ter sanacija (30 let). Pridobivanje dolomita v kamnolomu poteka na celotnem območju kamnoloma, lahko v zaporedju v funkcionalno zaokroženih etapah, pri čemer se zagotovijo vsi varnostni ukrepi in ukrepi za varstvo okolja.	Med izvajanjem posega	investitor	Investitor v okviru svojega nadzora
Na območju z namensko rabo K2 se zagotavljajo ukrepi za ohranitev in širjenje zavarovane rastlinske vrste navadni kosmatinec (Pulsatilla nigricans): - Drevesna in grmovna populacija se očisti. Na južni in jugovzhodni strani glavne jase se podrejo vsi iglavci, saj zasenčujejo rastišče kosmatinca. Na zahodni in južni strani glavne jase se odstrani približno polovica drevesne biomase, na severni in vzhodni strani vse do roba označenega dela. - Po čiščenju je potrebno zagotoviti redno in ustrezno rabo teh površin: košnja in čiščenje lesne zarasti ter odstranitev biomase vsaj 1 x letno, ob tem pa preprečiti vsakršen vnos mineralnih snovi (dognojevanje ni dovoljeno); mulčenje kot raba na teh površinah ni primerno, prav tako ni primeren požig travnikov. - Na travniku severovzhodno od naravne vrednote med gozdnim robom in njivo se ohranja populacijo navadnega kosmatinca ob gozdnem robu na način, da se prepreči širitev gozdnega roba na travnik. Ohrani se 5m pas vzdolž gozdnega roba. Ta pas se ne sme gnojiti, priporočena pa je pozna poletna košnja 1x letno.	Med izvajanjem 1. faze posega	investitor	Investitor v okviru svojega nadzora in ZRSVN

Omilitveni ukrepi	Časovni okvir izvajanja	Nosilec izvedbe	Spremljanje izvedbe ukrepov
Zagotovi se reden monitoring na vseh mikrolokacijah pojavljanja vrste, ki zajema: 1. ugotavljanje stanja ohranjenosti habitatnega tipa, ki mora vključevati spremljanje vrstne sestave in strukture travnika ter 2. ugotavljanje stanja populacije ciljne vrste navadnega kosmatinca s spremljanjem številčnosti populacije; Na začetku je potrebno spremljanje enkrat letno, ko pa je opazen trend izboljšanja oziroma stabilizacije populacije, se frekvenca lahko zmanjša na 3 leta.	Med izvajanjem posega	investitor	Investitor v okviru svojega nadzora
Gradnja objektov in nameščanje naprav za različne namene se izvaja tako, da le-ti ne povzročijo sprememb ali bistvene spremembe kakovosti in količine vode, prostorske in časovne razporeditve voda ter drugih sprememb v okolju.	Med izvajanjem posega	investitor	Investitor v okviru svojega nadzora in ZRSVN
Pri širitvi kamnoloma ni dopustno posegati v gozd izven območja te EUP. Izdela se projekt sanacije in rekultivacije, ki mora imeti določene roke za izvajanje posameznih faz. Dinamika del pri izkoriščanju mora biti tako usklajena, da je obdobje od odstranitve sestoja do ponovne zatravitve in zasaditve čim krajše. Gozdno drevje se lahko odstrani največ 8 mesecev pred začetkom eksploatacije. Po končani eksploataciji se v roku 6 mesecev pripravijo tla za izvedbo sanacije.	Med izvajanjem posega	investitor	Investitor v okviru svojega nadzora
Območje kamnoloma se ogradi na način, da bodo preprečeni padci živali v globino.	Pred začetkom 1. faze	investitor	Investitor v okviru svojega nadzora
Rekultivacijo (zasaditev) je potrebno izvajati sprotno in takoj po končani tehnični sanaciji z namenom preprečitve razraščanja invazivnih vrst. Za načrtovane zasaditve naj se uporablja le avtohtone vrste – drevesne vrste in zeliščne mešanice. Uporaba pesticidov in herbicidov na območju kamnoloma in v okolici (rastišča navadnega kosmatinca) ni dovoljena.	Med izvajanjem posega	investitor	Investitor v okviru svojega nadzora
Vse občasne dejavnosti, ki povzročajo emisije prahu v kamnolomu (drobilne naprave, nakladanje,…) se opravljajo na mestih, ki so najbolj oddaljena od naravne vrednote.	Med delovanjem kamnoloma	investitor	Investitor v okviru svojega nadzora
Odvečno zemljino in humus naj se odlaga na površinah znotraj obstoječega kamnoloma in se ustrezno zavaruje pred izpiranjem ter se uporabi za sprotno in končno sanacijo kamnoloma. Odvečne zemljine se ne razgrinja po okoliških travnikih.	Med izvajanjem posega	investitor	Investitor v okviru svojega nadzora

Omilitveni ukrepi	Časovni okvir izvajanja	Nosilec izvedbe	Spremljanje izvedbe ukrepov
Na strmejših delih brežin se izdelajo poglobitve oz. žepi, katere se zapolni s humusom bogatim s semeni ali sadikami avtohtonih vrst.	Med izvajanjem posega	investitor	Investitor v okviru svojega nadzora
Z namenom predstavitve botanične naravne vrednote in biotske pestrosti širšega območja se z upoštevanjem varstvenih usmeritev ter skladno s predpisi varstva narave dopušča ureditev učne točke.	Med izvajanjem plana	občina	občina v okviru svojih projektov

Ocenjujemo, da so predlagani omilitveni ukrepi izvedljivi, ustrezni in omogočajo uspešno ohranjanje populacije navadnega kosmatinca ter njegovo dolgoročno preživetje v okolici previdenega posega širitve kamnoloma.

8.4.9 Spremljanje stanja okolja

Zagotoviti je potrebno reden monitoring na vseh mikro-lokacijah pojavljanja vrste. Monitoring naj zajema:
1. ugotavljanje stanja ohranjenosti habitatnega tipa, ki mora vključevati spremljanje vrstne sestave in strukture travnika ter
2. ugotavljanje stanja populacije ciljne vrste navadnega kosmatinca s spremljanjem številčnosti populacije;

Spremljanje vrste je najbolje opravljati v začetku 1x letno dokler ni opazen trend izboljšanja oz. stabilizacije populacije. Po tem pa se lahko monitoring travišč opravlja na vsakih nekaj let (na 3 leta).

Iz spremljanja predlaganega kazalca bo razvidno ali se stanje okolja na območju OPN in širše izboljšuje ali slabša in ali se uresničuje opredeljeni okoljski cilj. Za spremljanje stanja je zadolžen investitor

Tabela 30: **Nosilci spremljanja stanja okolja**

Kazalec stanja okolja	Nosilec monitoringa oz. spremljanja stanja
Ohranjanje stopnje biotske raznovrstnosti z ohranjanjem ugodnega stanja ogrožene vrste navadni kosmatinec	Investitor
Ohranjanje ekstenzivnega travnika, ki predstavlja ugoden habitat zavarovani vrsti navadni kosmatinec	investitor
Ohranjanje območja naravne vrednote Červivec – nahajališče navadnega kosmatinca (ident. št. 80253)	Investiror

8.5 Prebivalstvo in zdravje ljudi

8.5.1 Obstoječe stanje okolja

Občina Sevnica je del spodnjeposavske statistične regije. Meri 272 km^2. Meji na občine Laško, Šentjur, Krško, Škocjan, Šentrupert, Mokronog-Trebelno, Litijain Radeče. Središče občine je mesto Sevnica. Na kvadratnem kilometru površine občine živi povprečno 65 prebivalcev, torej je bila gostota naseljenosti tu manjša kot v celotni državi (100 prebivalcev na km^2).

Občino sestavljajo naslednje krajevne skupnosti: Blanca, Boštanj, Krmelj, Loka pri Zidanem Mostu, Primož, Sevnica, Studenec, Šentjanž, Tržišče in Zabukovje nad Sevnico.

Pomembnejše prometna povezava skozi občino je glavna cesta G1 iz smeri Radeč proti Brestanici ter regionalne ceste Mokronog - Boštanj, Boštanj – Planina ter Impoljca – Zavtatec. Ostalo pa gre za lokalne in nekategorizirane ceste, ki povezujejo posamezna naselja. Industrijski obrati so vezani predvsem na območje mesta Sevnica (Inplet pletiva d.o.o., Kopitarna Sevnica d.d., Tanin d.d., Stilles d.o.o., Preis Sevnica d.o.o., Lisca d.d.). V širši okolici kamnoloma industrijskih obratov ni, prisotne so predvsem manjše obrtne delavnice ter storitvene dejavnosti. Pomembna panoga na območju je vinogradništvo.

Na območju predvidenih sprememb plana SD OPN 6 Sevnica – kamnolom Červivec se nahajajo predvsem manjši zaselki. V občini Sevnica so to Češnjice, Velika Hubajanca, Mala Hubajanca ter Podboršt. Kamnolom meji na občino Škocjan. Bližnja naselja v občini Škocjan so Otresk, Jelendol ter Gorenje Dole.

Najbližji stanovanjski objekt se nahaja v zaselku Otresk (Jelendol 11), ki je od meje kamnoloma oddaljen približno 380 m v smeri proti jugu. Skupaj je v zaselku 5 stanovanjskih objektov. Bližnja naselja so še Jelendol, ki se nahaja približno 1 km v smeri proti jugu ter Podboršt in Mala Hubajanca, ki se nahaja približno 1 km v smeri proti vzhodu. Naselja so prikazana na slikah v nadaljevanju.

Podatkov o zdravstvenem stanju prebivalcev na območju obravnave ni.

Slika 14: Poselitev v okolici kamnoloma v občini Sevnica (vir: PISO)



Slika 15: Poselitev v okolici kamnoloma v občini Škocjan (vir: PISO)



8.5.2 Okoljski cilji s kazalci stanja okolja in metode vrednotenja

8.5.2.1 Okoljski cilji s kazalci

Tabela 31 Okoljski cilj s kazalci stanja okolja

Okoljski cilj SD OPN 6	Kazalci stanja okolja
Dobro zdravje ljudi in dobro stanje družbenega okolja	- Kakovost vode na zajetju Gorenje Dole (vrtina GDV-1/2000) - Količina izkopanega materiala na letni ravni v kamnolomu Červivec - Število prevozov kamionov iz kamnoloma v smeri Zavratec ter Hrastulje na dnevni ter letni ravni - Število dni/ur uporabe drobilne naprave v kamnolomu - Rezultati monitoringa hrupa zaradi delovanja kamnoloma Červivec - Število miniranj v kamnolomu na letni ravni - Meritve vibracij pri bližnjih stanovanjskih objektih

Povzeti kazalci iz segmentov vode, zrak ter hrup in vibracije.

8.5.2.2 Metode vrednotenja in ugotavljanja vplivov OPPN

Tabela 32 Lestvica velikostnih razredov z načinom vrednotenja vplivov izvedbe plana na uresničevanje okoljskih ciljev glede na pričakovane spremembe kazalcev stanja okolja

Razred učinka	Opredelitev razreda učinka	Vrednotenje glede na spremembo kazalca stanja okolja
A	ni vpliva oziroma je lahko vpliv pozitiven	Stanje okolja s kazalci se izboljšuje. Vplivi na zdravje in dobro počutje ljudi se bodo izboljšali.
B	nebistven vpliv	Stanje okolja s kazalci, ki kažejo na zdravje in dobro počutje ljudi stagnira. Z izvajanjem plana ne bo prišlo do sprememb. Vplivi bodo ostali na ravni obstoječih.
C	nebistven vpliv zaradi izvedbe omilitvenih ukrepov.	Stanje okolja s kazalci, ki kažejo na zdravje in dobro počutje ljudi se poslabšuje. Z izvajanjem plana bo prišlo do sprememb na slabše. Vplive bo mogoče omejit z omilitvenimi ukrepi.
D	bistven vpliv	Stanje okolja s kazalci, ki kažejo na zdravje in dobro počutje ljudi se poslabšuje. Z izvajanjem plana bo prišlo do sprememb na slabše. Vplive ne bo mogoče omejit z omilitvenimi ukrepi.
E	uničujoč vpliv	Stanje okolja s kazalci, ki kažejo na zdravje in dobro počutje ljudi se poslabšuje. Plan bo imel velik učinek na zdravje in dobro počutje prebivalcev. Vplive ne bo mogoče omejit z omilitvenimi ukrepi.
X	ugotavljanje vpliva ni možno	Ugotavljanje vpliva ni možno zaradi pomanjkanja podatkov o predvidenih posegih ali zaradi pomanjkanja podatkov o obstoječem stanju okolja.

8.5.3 Vrednotenje vplivov izvedbe SD OPN 6 z oceno vpliva

Kamnolom na tem območju deluje že dalj časa (več kot 30 let). S spremembami plana se podaljšuje življenjska doba kamnoloma oziroma izkoriščanje mineralnih surovin. Velja poudariti, da se s spremembami plana ne bo spreminjal način izkoriščanja mineralnih snovi, kakor tudi ni predvideno povečanje kapacitet. Predvideva se, da bo intenziteta izkoriščanja ostala enaka, kot je v trenutnem obsegu in s tem omogočila delovanje kamnoloma še 50 let.

Kamionski prevoz s tovornjaki iz kamnoloma se v glavnem izvaja v smeri Škocjana po lokalni cesti 399211. Dovozna pot iz smeri Hrastulj poteka po lokalni cesti mimo zaselkov Mačkovec pri Škocjanu, Dolenje Dole, Jelendol ter Otresk, kjer se pričakuje tudi največje obremenitve zaradi transporta iz kamnoloma (hrup in emisije v zrak)

Dostop do kamnoloma je mogoč tudi po lokalni cesti 399211 oziroma 373221 iz smeri Zavratec. Poteka mimo zaselkov Prevoje, Osredek pri Hubajanci, velika Hubajanca, Mala Hubajanca ter Podboršt, kjer pa je transport iz kamnoloma minimalen.

Hrup in emisije v kamnolomu nastajajo zaradi izkopavanja (bager), manipulacije znotraj kamnoloma, sejanjem, občasnim drobljenjem, nakladanjem ter zaradi transporta. Emisije hrupa in onesnaževal v zrak imajo zanemarljiv vpliv na bljižnje stanovanjske objekte. Vir hrupa je lahko tudi miniranje. Miniranje v kamnolomu se izvaja redko (ne več kot enkrat letno). Po informacija s strani investitorja, so bila miniranja izvedena dvakrat v zadnjih desetih letih.

Vpliv na podzemno vodo, ki se na širšem območju zajema tudi za potrebe pitne vode, se lahko pojavi predvsem zaradi nepredvidenih dogodkov ali nesreč in spiranja onesnaževal skozi tla v podzemno vodo. Zato je potrebno pri delovanju zagotavljati ukrepe, ki bodo preprečevali iztekanje spiranje onesnaževal v podzemno vodo.

S spremembami plana, torej širitvijo kamnoloma Červivec, ne bo prišlo do bistvenih sprememb glede na obstoječe razmere. Za zmanjšanje vplivov so v planu ter v poročilu podani še dodatni omilitveni ukrepi. Ocenjujemo, da bodo vplivi, ki bodo nastali zaradi sprememb plana, ob upoštevanju omilitvenih ukrepov, nebistveni – ocena C.

Tabela 33 Ocena vpliva na okoljski cilj

Okoljski cilj	Ocena
Dobro zdravje ljudi in dobro stanje družbenega okolja	**vpliv je nebistven ob upoštevanju omilitvenih ukrepov - C**

8.5.4 Skladnost SD OPN 6 z okoljskimi cilji

Plan je skladen z okoljskimi cilji

8.5.5 Omilitveni ukrepi

Upoštevajo se ukrepi, ki so navedeni v poglavjih vode, zrak ter hrup in vibracije.

8.5.6 Spremljanje stanja okolja

Iz spremljanja predlaganega kazalca bo razvidno ali se stanje okolja na območju OPN in širše izboljšuje ali slabša in ali se uresničuje opredeljeni okoljski cilj. Za spremljanje stanja je zadolžena občina.

Tabela 34 Nosilci spremljanja stanja okolja

Kazalec stanja okolja	Nosilec monitoringa oz. spremljanja stanja
- Kakovost vode na zajetju Gorenje Dole (vrtina GDV-1/2000) - Količina izkopanega materiala na letni ravni v kamnolomu Črvivec - Število prevozov kamionov iz kamnoloma v smeri Zavratec ter Hrastulje na dnevni ter letni ravni - Število dni/ur uporabe drobilne naprave v kamnolomu - Rezultati monitoringa hrupa zaradi delovanja kamnoloma Červivec - Število miniranj v kamnolomu na letni ravni - Meritve vibracij pri bližnjih stanovanjskih objektih	Investitor

9 ALTERNATIVE

V sklopu sprememb SD OPN 6 občine Sevnica ni bilo predstavljenih alternativ, zato jih v nadaljevanju ne obravnavamo.

10 OPOZORILO O CELOVITOSTI POROČILA

Osnova za izdelavo in postavitev poglavij pričujočega okoljskega poročila je bila Uredba o okoljskem poročilu in podrobnejšem postopku celovite presoje vplivov izvedbe planov na okolje (Ur. l. RS, št. 73/05). Pri zasnovi poglavij smo upoštevali tudi določila Direktive 2001/42/ES EVROPSKEGA PARLAMENTA IN SVETA z dne 27.6.2001, o presoji vplivov nekaterih načrtov in programov na okolje.

Okoljsko poročilo bo obravnavano na drugi stopnji celovite presoje vplivov na okolje. Pri izdelavi tega okoljskega poročila smo izhajali iz zakonskih zahtev, smernic nosilcev urejanja prostora, značilnosti dejavnosti, ki se v prostor umešča in zbranih podatkov o obstoječem stanju okolja in predvidenih posegih.

Vrednotenje vplivov plana na elemente okolje, človeka in naravo smo izvedli na podlagi meril in metode vrednotenja. Kot podlago za določitev ocene vpliva plana na okoljski cilj plana, smo prevzeli velikostno lestvico, ki je opisana v Uredbi o okoljskem poročilu in podrobnejšem postopku celovite presoje vplivov izvedbe planov na okolje (Ur. l. RS, št. 73/05).

Priprava okoljskega poročila kot strokovnega gradiva temelji predvsem na podatkih, ki so javno dostopni in, ki so bili pridobljeni za potrebe izdelave poročila in postopka CPVO. V obravnavanem primeru smo prav tako sledili temu vodilu. Dodatnih meritev za potrebe poročila ni bilo narejenih, smo pa naredili pregled stanja populacije navadnega kosmatinca in fitocenološki popis na širšem obravnavanem območju.

Okoljsko poročilo ne obravnava segmentov tla, naravni viri, EMS, odpadki ter svetlobno onesnaževanje. V sklopu izdelave poročila so podani razlogi za izključitev teh poglavij iz presoje.

Spremembe SD OPN 6 so spremembe in dopolnitve obstoječega odloka OPN občine Sevnica. Vsi ukrepi in kazalci, ki so vključeni v odlok še vedno veljajo.

Vplivi so bili presojani glede na možne predvidene aktivnosti, spremembe v okolju zaradi posega in izkušenj iz podobnih primerov.

11 SKLEPNA OCENA

V tem okoljskem poročilu so obravnavani verjetni vplivi plana na elemente okolja in zdravja ljudi. Presojani so bili neposredni, daljinski, kumulativni, trajni in začasni vplivi. Vplivi izvedbe OPN na zgoraj navedene segmente so opredeljeni na podlagi, s presojanim planom, predvidene spremembe namenske rabe.

Ključni **negativni vplivi**, ki bi jih lahko povzročila izvedba SD OPN 6 občine Sevnica so vplivi na prebivalstvo in zdravje ljudi (vpliv na vode, zrak, emisije hrupa) te vplivi na naravo..

Ocenili smo, da vplivi izvedbe SD OPN 6 občine Sevnica ne bodo bistveni ob upoštevanju vseh omilitvenih ukrepov.

Na podlagi ugotovitev okoljskega poročila ocenjujemo, da je dopolnjen osnutek za *SD OPN 6 občine Sevnica, Acer d.o.o., Novo mesto, maj 2020, oktober 2021* z vidika vplivov izvedbe plana na okolje, varstvo človekovega zdravja, kulturne dediščine in ohranjanje narave sprejemljiv.

PRILOGE

Priloga A: Prikaz območja kamnoloma v prostoru

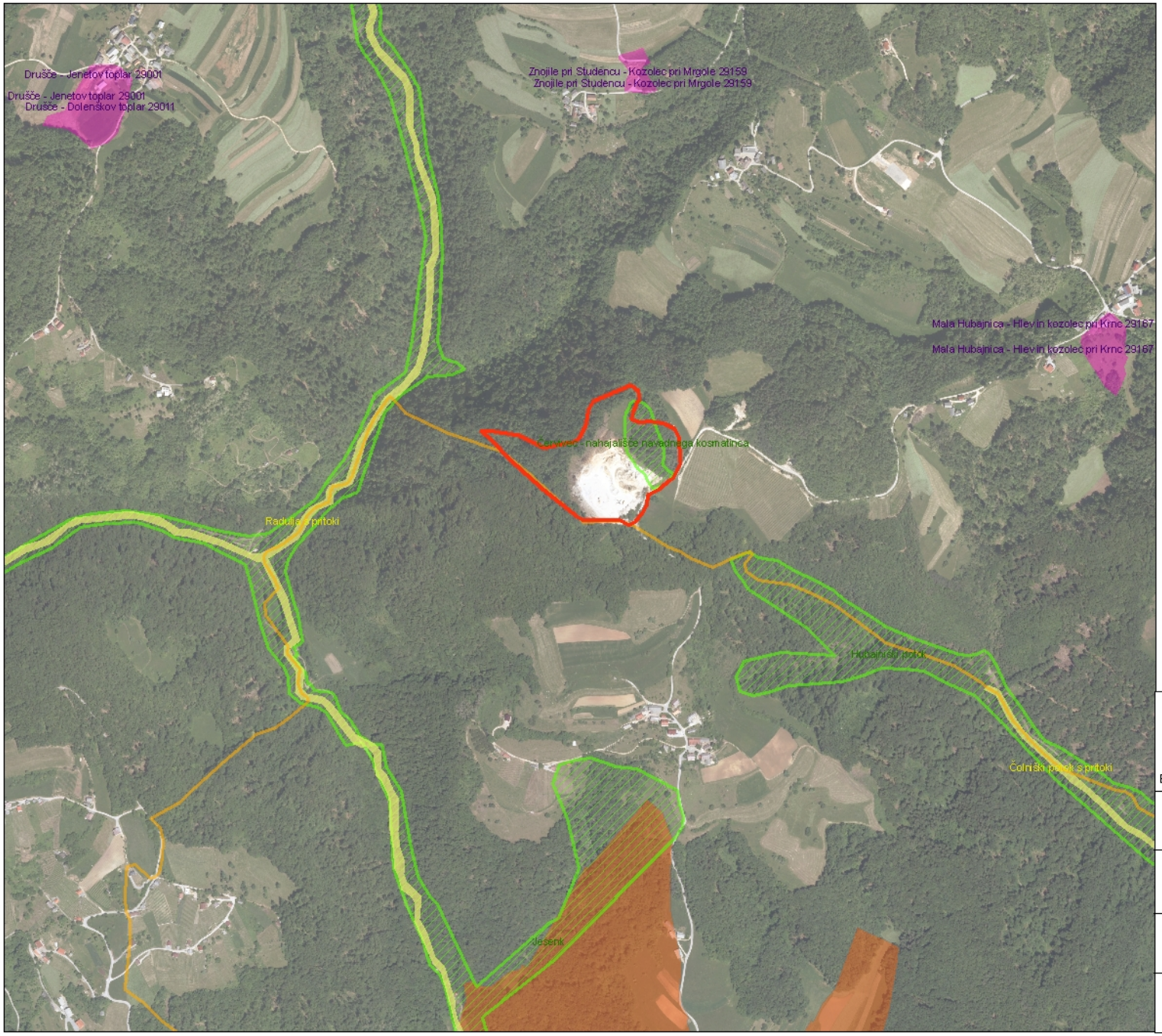

Legenda:

- Območje kamnoloma
- Meja občine
- Natura 2000
- Naravne vrednote
- eVRD

Vodovarstvena območja

- I. varstveni režim

A- Prikaz območja kamnoloma

Eranthis, presoja vplivov na okolje

OP za SD OPN 2
občina Sevnica

Občina Sevnica

Acer d.o.o., Novo mesto

Merilo:	Datum:
1 : 7.500	november 2020

Občina Sevnica, Glavni trg 19 a, 8290 Sevnica
Tel.: 07 81 61 200, fax: 07 81 61 210
obcina.sevnica@siol.net
www.obcina-sevnica.si

ODBOR ZA OKOLJE IN PROSTOR

Številka: 3505-0013/2018
Datum: 14.9.2022

OBČINSKI SVET
OBČINE SEVNICA

Zadeva: **Stališče Odbora za okolje in prostor k predlogu Odloka o spremembah in dopolnitvah Odloka o Občinskem prostorskem načrtu Občine Sevnica 6 in okoljsko poročilo;**
(skrajšani postopek)

Odbor za okolje in prostor je na 26. redni seji dne 13.9.2022 obravnaval predlog Odloka o spremembah in dopolnitvah Odloka o Občinskem prostorskem načrtu Občine Sevnica 6 in okoljsko poročilo ter sprejel stališče:

- ***Odbor za okolje in prostor je obravnaval predlog Odloka o spremembah in dopolnitvah Odloka o Občinskem prostorskem načrtu Občine Sevnica 6 in okoljsko poročilo, nanj nima pripomb in občinskemu svetu predlaga, da predlog odloka in okoljsko poročilo obravnava in sprejme po skrajšanem postopku.***

Vincenc Knez
predsednik
Odbora za okolje in prostor

Občina Sevnica 11

VROČITI:
- naslovu

VLOŽITI:
- v zadevo

OBČINA SEVNICA
OBČINSKI SVET

5. t.d.r.

33. REDNA SEJA OBČINSKEGA SVETA

21. 9. 2022

ZADEVA: **Predlog Odloka o Občinskem podrobnem prostorskem načrtu za stanovanjsko sosesko ob Drožanjski cesti – zahod (OPPN-81-15) in Elaborat ekonomike - druga obravnava**

Številka: 3505-0012/2019

Pripravljavci gradiva:
Oddelek za okolje in prostor
Savaprojekt d.d.
Odbor za okolje in prostor

Poročevalci:
Roman Perčič, vodja Oddelka za okolje in prostor
Silvija Umek Toth, Savaprojekt d.d.
Vincenc Knez, predsednik Odbora za okolje in prostor

Občina Sevnica, Glavni trg 19 a, 8290 Sevnica
Tel.: 07 81 61 200, fax: 07 81 61 210
obcina.sevnica@siol.net
www.obcina-sevnica.si

ODBOR ZA OKOLJE IN PROSTOR

Številka: 3505-0012/2019
Datum: 14.9.2022

OBČINSKI SVET
OBČINE SEVNICA

Zadeva: **Predlog Odloka o Občinskem podrobnem prostorskem načrtu za stanovanjsko sosesko ob Drožanjski cesti – zahod (OPPN-81-15) in Elaborat ekonomike**
(predlog - 2. obravnava)

V avgustu 2019 smo na podlagi izkazanih razvojnih pobud Doma upokojencev in oskrbovancev Impoljca in Osnovne šole Ane Gale, s sklepom župana pričeli s postopkom priprave občinskega podrobnega prostorskega načrta (OPPN) za ureditev nove stanovanjske soseske na območju nad obstoječo stanovanjsko pozidavo v Drožanjski cesti v Sevnici.

Predmet OPPN je območje zahodno od obstoječe stanovanjske soseske ob Drožanjski cesti, kamor bo umeščena nova stanovanjska soseska eno in dvo ter večstanovanjskih stavb, nove nastanitvene kapacitete institucionalnega varstva za različne ciljne skupine starejših občanov, stavbo za varstvo predšolskih oziroma osnovnošolsko izobraževanje otrok z zelenimi površinami, opremo storitvenimi dejavnostmi, prostor za potrebe druženja in preživljanje prostega časa in ureditvijo pripadajoče prometne, komunalne in energetske infrastrukture.
Hkrati z OPPN se izdela tudi elaborat ekonomike.

Območje OPPN obsega površino v izmeri cca 8,53 ha in vključuje naslednje parcele in dele parcel: 568/1, 570/1, 570/3, 570/4, 584/2, 584/3, 584/4, 585/4, 589/12, 589/13, 591, 592, 594, 602/1, 602/2,655/12, 655/13, 663/3, 663/4, 669/3, 1511/3, 1511/4, 1511/5, 1512/1, 1512/2, 1512/3, 2555 in 2556, vse v k.o. 1379 — Sevnica.

V času priprave OPPN so bile za območje izdelana sledeče strokovne podlage:

- Geološko geomehansko poročilo in hidrogeološko poročilo z izvedbo predhodnih raziskav za območje OPPN (izdelal: Gradbeni inštitut ZRMK d.o.o., Ljubljana s podizvajalci);
- Predhodne arheološke raziskave za območje OPPN (Matevž Lavrinc s.p., Ljubljana);
- Idejna zasnova elektrifikacije območja OPPN za pridobivanje projektnih in drugih pogojev (IDZ) (Elektro Celje d.d.);
- Dokumentacija za pridobitev gradbenega dovoljenja za nezahtevne objekte (DNZO) in projekta za izvedbo gradnje (PZI) za izgradnjo nove transformatorske postaje Drožanjska 1 in električni vodi.

Za območje OPPN po odločbi Ministrstva za okolje in prostor št. 35409-301/2020/5 z dne 7.1.2021, ni bilo potrebno izvesti postopka celovite presoje vplivov na okolje niti presoje sprejemljivosti vplivov izvedbe plana na varovana območja.
Ministrstvo za okolje in prostor je prostorskemu aktu dodelilo identifikacijsko število v zbirki prostorskih aktov: **ID PA 1341.**

V avgustu 2021 je bil izveden javni posvet z zainteresirano javnostjo v Kulturni dvorani Sevnica, na katerem so bile navzočim predstavljene načrtovane ureditve z OPPN. Na posvetu je bilo podanih nekaj pobud zainteresirane javnosti, ki so bile upoštevane pri nadaljnji pripravi dopolnjenega osnutka OPPN.

Po pridobitvi konkretnih smernic in 1. mnenj nosilcev urejanja prostora, je v času med 22.3.2022 — 21.4.2022 je potekala javna razgrnitev dopolnjenega osnutka OPPN in Elaborata ekonomike, javna obravnava je bila v sredo 13.4.2022 v Kulturni dvorani Sevnica.
V času javne razgrnitve in na javni obravnavi ni bilo podanih pisnih ali ustnih pripomb zainteresirane javnosti k razgrnjenem gradivu.

Vsa gradiva in faze postopka so bila ves čas javno objavljena in prosto dostopna zainteresirani javnosti na spletni strani Občine Sevnica, kot to predpisuje veljavna prostorska zakonodaja in sicer na povezavi: https://www.obcina-sevnica.si/sl/prostorski-portal/prostorski-akti/2021011807355033/oppn-za-stanovanjsko-sosesko-ob-drozanjski-cesti--zahod

V juliju in avgustu 2022 so bila k predlogu OPPN pridobljena vsa pozitivna 2. mnenja nosilcev urejanja prostora, kar je pogoj za sprejem prostorskega akta na seji občinskega sveta.

Odbor za okolje in prostor je na 26. redni seji v torek 13.9.2022 obravnaval in potrdil predlog Odloka o občinskem podrobnem prostorskem načrtu za stanovanjsko sosesko ob Drožanjski cesti – zahod (OPPN-81-15) in Elaborat ekonomike ter Občinskemu svetu Občine Sevnica predlaga, da odlok in elaborat ekonomike obravnava in sprejme v drugi obravnavi.

Stališče odbora je v prilogi obrazložitve.

Pripravila:
Dušan Markošek, univ.dipl.inž.arh.
Občinski urbanist

OBČINA SEVNICA
Št. dok.: 011-0001/2022 - 61
Podpisnik: DUŠAN MARKOŠEK
Izdajatelj: Republika Slovenija, SIGEN-CA G2
Št. potrdila: 520E7A53000000057211F60
Veljavnost: 24.01.2023
Datum in ura: 08.09.2022 13:40 Dokument je elektronsko podpisan.

Roman Perčič, univ.dipl.inž.str.
Vodja Oddelka za okolje in prostor

OBČINA SEVNICA
Št. dok.: 011-0001/2022 - 61
Podpisnik: ROMAN PERČIČ
Izdajatelj: Republika Slovenija, SIGEN-CA G2
Št. potrdila: 00BA7167BD0000000057242918
Veljavnost: 03.10.2024
Datum in ura: 08.09.2022 13:46 Dokument je elektronsko podpisan.

Srečko Ocvirk
Župan Občine Sevnica

OBČINA SEVNICA
Št. dok.: 011-0001/2022 - 61
Podpisnik: SREČKO OCVIRK
Izdajatelj: Republika Slovenija, SIGEN-CA G2
Št. potrdila: 69B76DC00000000057242F69
Veljavnost: 11.10.2024
Datum in ura: 09.09.2022 09:02 Dokument je elektronsko podpisan.

PRILOGA:
- predlog odloka
- ureditvena situacija
- povzetek za javnost
- Elaborat ekonomike
- stališče Odbora za okolje in prostor

VROČITI:
- Občinskemu svetu Občine Sevnica

VLOŽITI:
- v zadevo

PREDLOG

Na podlagi 115. in 119. člena Zakona o urejanju prostora (Uradni list RS, št. 61/17) ter 8. in 18. člena Statuta Občine Sevnica (Uradni list RS, št. 46/15 – UPB, 17/17 in 44/18) je Občinski svet Občine Sevnica, na svoji ….. redni seji, dne ……2022, sprejel

O D L O K
o Občinskem podrobnem prostorskem načrtu za stanovanjsko sosesko ob Drožanjski cesti – zahod (OPPN-81-15)

I. SPLOŠNA DOLOČBA

1. člen
(pravna podlaga občinskega podrobnega prostorskega načrta)

(1) S tem odlokom se v skladu z Zakonom o urejanju prostora – ZureP-2 (Uradni list RS, št. 61/17) in Odlokom o Občinskem prostorskem načrtu Občine Sevnica (Uradni list RS, št. 94/12, 100/12-popr., 57/13, 1/16, 17/16, 33/18, 70/19, 20/22 in 23/22 – popr.), sprejme Občinski podrobni prostorski načrt za stanovanjsko sosesko ob Drožanjski cesti – zahod (OPPN-81-15) (v nadaljevanju: OPPN Drožanjska - zahod).
(2) OPPN Drožanjska – zahod je pod številko 20086-00 izdelalo podjetje Savaprojekt Krško d.d..
(3) Identifikacijska številka prostorskega akta je 1341.

II. VSEBINA OPPN

2. člen
(sestavni deli občinskega podrobnega prostorskega načrta)

OPPN iz prejšnjega člena vsebuje naslednje sestavine:

A) TEKSTUALNI DEL PODROBNEGA NAČRTA (ODLOK)
1. OPIS PROSTORSKIH UREDITEV
2. UMESTITEV NAČRTOVANIH UREDITEV V PROSTOR
   2.1. Vplivi in povezave prostorskih ureditev s sosednjimi območji
   2.2. Zasnove in rešitve načrtovanih površin z objekti in ostalih površin
   2.3. Pogoji in usmeritve za projektiranje in gradnjo
3. ZASNOVA PROJEKTNIH REŠITEV IN POGOJEV ZA GRADNJO IN PRIKLJUČEVANJE OBJEKTOV NA GOSPODARSKO JAVNO INFRASTRUKTURO IN GRAJENO JAVNO DOBRO
4. REŠITVE IN UKREPI ZA CELOSTNO OHRANJANJE KULTURNE DEDIŠČINE
5. REŠITVE IN UKREPI ZA VARSTVO OKOLJA, NARAVNIH VIROV TER OHRANJANJA NARAVE
6. REŠITVE IN UKREPI ZA OBRAMBO TER VARSTVO PRED NARAVNIMI IN DRUGIMI NESREČAMI, VKLJUČNO Z VARSTVOM PRED POŽAROM
7. ETAPNOST IZVEDBE PROSTORSKIH UREDITEV IN DRUGI POGOJI ZA IZVAJANJE OPPN
8. VELIKOST DOPUSTNIH ODSTOPANJ OD FUNKCIONALNIH, OBLIKOVALSKIH IN DRUGIH TEHNIČNIH REŠITEV

B) GRAFIČNI DEL PODROBNEGA NAČRTA
- B1 Izsek iz grafičnega dela Občinskega prostorskega načrta Občine Sevnica; M 1:5000;
- B2 Pregledna situacija z omejitvami v prostoru ter povezavo s sosednjimi območji;

M 1:5000;
B3 Situacija obstoječega stanja s katastrom; M 1:1000;
B4 Ureditvena situacija s prerezi območja; M 1:1000;
B5 Potek omrežij in priključevanje objektov na gospodarsko javno infrastrukturo ter grajeno javno dobro; M 1:1000;
B6 Ureditve potrebne za obrambo ter varstvo pred naravnimi in drugimi nesrečami, vključno z varstvom pred požarom; M 1:2000;
B7 Načrt parcelacije; M 1:1000.

SPREMLJAJOČE GRADIVO
C1 Izvleček iz hierarhično višjega prostorskega akta;
C2 Izhodišča za pripravo OPPN;
C3 Povzetek glavnih tehničnih značilnosti;
C4 Prikaz stanja prostora;
C5 Seznam strokovnih podlag;
C6 Konkretne smernice, mnenja in postopek CPVO;
C7 Obrazložitev in utemeljitev;
C8 Povzetek za javnost;
C9 Elaborat ekonomike.

1. OPIS PROSTORSKIH UREDITEV

3. člen
(namen občinskega podrobnega prostorskega načrta)

(1) S tem občinskim podrobnim prostorskim načrtom se podrobneje določijo prostorski izvedbeni pogoji za novogradnje, rekonstrukcije, odstranitve objektov, vzdrževanje in spremembe namembnosti objektov na območju OPPN Drožanjska - zahod, pogoji za gradnjo stanovanjskih stavb, stavb za posebne družbene skupine, stavb za izobraževanje ter transformatorske postaje na nepozidanih stavbnih zemljiščih znotraj obravnavanega območja, pogoji za gradnjo ter rekonstrukcijo javnih prometnih površin in druge gospodarske javne infrastrukture (GJI) ter pogoji za priključitev novih objektov na GJI ter grajeno javno dobro.

(2) OPPN je podlaga za pripravo dokumentacije za pridobitev gradbenega dovoljenja.

4. člen
(območje občinskega podrobnega prostorskega načrta)

(1) Območje OPPN je velikosti ca. 9 ha in zajema naslednja zemljišča s parcelnimi številkami: 568/1, 568/38, 568/39, 570/1, 570/3, 570/4, 584/2, 584/3, 584/4, del 585/4, 589/12, 589/13, 591, 592, 594, 602/1, del 602/2, 655/12, 655/13, del 663/3, 663/4, 669/3, del 1511/3, del 1511/4, 1511/5, 1512/1, 1512/2, 1512/3, 2555 in 2556, vse v k.o. 1379 - Sevnica.

(2) Območje stanovanjske soseske Drožanjska – zahod je vpeto med javno cesto JP 594411 Dobrava – Sv. Rok – Brezje na zahodni strani, obstoječo stanovanjsko sosesko ob Drožanjski cesti na vzhodni strani, lokalno zbirno mestno cesto LZ 373641 NHM – Grič – Drožanjska na južni strani ter kmetijskimi zemljišči in individualno pozidavo na severni strani. Obstoječi teren pada iz smeri zahoda proti vzhodu.

(3) Območje OPPN je prikazano na vseh grafičnih načrtih.

5. člen
(posegi izven območja občinskega podrobnega prostorskega načrta)

(1) Posegi izven območja OPPN so dovoljeni, če se pri projektiranju gospodarske javne infrastrukture, pripadajočih priključkov nanje ter pri projektiranju javnih prometnic izkaže oziroma najde boljša tehnična rešitev od načrtovane ter pod pogojem, da rešitve niso v nasprotju z javnimi interesi in so potrjene s soglasjem upravljavca predmetnega voda in vseh tangiranih vodov.
(2) Posegi, načrtovani izven območja OPPN so naslednji:
- novi priključki in prevezave novih tras GJI na obstoječe trase GJI;
- iztoki čistih padavinskih voda v Drožanjski potok ter
- rekonstrukcije obstoječih javnih prometnic s pločniki.

2. UMESTITEV NAČRTOVANIH UREDITEV V PROSTOR

2.1 Vplivi in povezave prostorskih ureditev s sosednjimi območji

6. člen
(vplivi in povezave)

(1) Lokacija območja OPPN je v mestu Sevnica in je prometno povezana preko obstoječe javne cestne mreže naselja. Glavni dostop predstavlja mestna cesta LZ 3730641 NHM – Grič – Drožanjska in javna pot JP 594411 Dobrava – Sv. Rok – Brezje, ki potekata po južnem in zahodnem robu predmetnega območja. Vzhodno od območja je urejena stanovanjska soseska.

(2) Območje OPPN ni opredeljeno kot območje Nature 2000, območje naravnih vrednost (NV) ali ekološko pomembno območje (EPO). Območje urejanja se nahaja v območju arheološkega spomenika Sevnica – naselbina Dobrava I (EŠD 14752) in na območju arheološkega najdišča Sevnica – naselbina Dobrava II (EŠD 30890).

(3) Za območje so bile izdelane geološko geomehanske in hidrogeološke raziskave terena. Izsledki raziskav so povzeti v Geološko geomehanskem poročilu in hidrogeološkem poročilu z izvedbo predhodnih raziskav za območje OPPN stanovanjska soseska ob Drožanjski cesti – zahod, št. DN 2006727, marec 2020, izdelal ZRMK ter v Hidrogeološkem poročilu za OPPN Občine Sevnica – stanovanjska soseska ob Drožanjski cesti – zahod, št. 631-115/2020, maj 2020, izdelal Geološki zavod Slovenije. Izsledki so pokazali, da je teren zelo občutljiv zaradi česa je potrebno v fazi projektiranja izvesti dodatne raziskave in podati ustrezne ukrepe.

(4) Območje OPPN je le v manjšem severnem delu erozijsko ogroženo (običajni zaščitni ukrepi).

2.2 Zasnove in rešitve načrtovanih površin z objekti in ostalih površin

7. člen
(funkcionalna zasnova območja)

(1) Območje je razdeljeno na pet območij, in sicer:
- območje A: večstanovanjska gradnja, gradnja stavb za posebne družbene skupine, stavbe za izobraževanje;
- območje B: enostanovanjska gradnja;
- območje C: javne zelene površine;
- območje D: območje gospodarske javne infrastrukture (zadrževalniki in transformatorska postaja) in
- območje E: javne prometne površine.

(2) Območje A: Na zgornjem platoju, vzdolž javne poti JP 594411 Dobrava – Sv. Rok – Brezje, se v prostor umestijo stavbe za posebne družbene skupine (dom za starejše osebe, oskrbovana stanovanja), stavbe za izobraževanje (šola, vrtec) ter večstanovanjske stavbe (večstanovanjski bloki in podobno). Pri umestitvi stavb v prostor je treba upoštevati določeno gradbeno linijo. Dostopi se uredijo iz mestne ceste LZ 3730641 NHM – Grič –

Drožanjska, javne poti JP 594411 Dobrava – Sv. Rok – Brezje, javne poti JP 594414 Drožanjska – Dobrava in načrtovane dostopne ceste C1, C2, C4 in C5. Parkirne površine za zaposlene, obiskovalce in stanovalce se uredijo v sklopu zunanje ureditve posamezne gradbene parcele in/ali v kletni etaži stavbe. Okolica objektov se zatravi ter hortikulturno uredi.

(3) Območje B: Območje je namenjeno individualni stanovanjski gradnji. Pri umestitvi stavb v prostor je treba upoštevati določeno gradbeno linijo, ki je določena vzdolž mestne ceste LZ 3730641 NHM – Grič – Drožanjska. Za dostop do parcel je potrebna izgradnja dostopne ceste C2, C3, C4 in C5. Stavbe vzdolž dostopne ceste C3 naj se umeščajo v prostor upoštevajoč strm teren (gradnja terasaste stavbe).

(4) Območje C: Javne zelene površine predstavljajo pas minimalne širine 2 x 10 m ob geološki prelomnici ter obstoječ strm teren, neprimeren za pozidavo. Površine se nameni predvsem izvedbi ustreznih drenaž in stabilizacijskih zidov z odvodnjavanjem kot posledica utrjevanja terena ter urejanja odvodnje podzemnih in zalednih voda. Uredijo se tudi sprehajalne poti ter postavi urbana oprema. Zelene površine se zatravijo ter zasadijo z skupinami avtohtonega visokoraslega drevja ter grmovnic, ki pripomorejo k stabilizaciji terena.

(5) Območje D: Predvidena je ureditev zadrževalnikov hipnega odtoka padavinskih voda ter ob javni poti JP 594411 Dobrava – Sv. Rok – Brezje ureditev nove transformatorske postaje (TP Drožanjska 1).

(6) Območje E: Območje predstavlja javne prometne površine. Obstoječe javne prometnice se rekonstruirajo, na novo pa se zgradijo dostopne ceste C1 do C5. V sklopu dostopnih cest se uredijo obračališča. Preko dostopne ceste C4, ki bo povezala območje OPPN z obstoječo stanovanjsko sosesko, se omogoči dostop komunalnim in interventnim vozilom ter vozilom zimske službe. Obstoječa vzdrževalna pot vzdolž vzhodnega roba območja se v celoti utrdi in nameni dostopu in vzdrževanju sosednjih gradbenih parcel in javnih zelenih površin. Vse javne prometnice (razen vzdrževalne poti) se opremijo z javno razsvetljavo.

(7) Velikost stavb je pogojena z upoštevanjem faktorja zazidanosti, odmikov od sosednjih parcel, faktorja zelenih površin ter max. etažnostjo. Tlorisni prikazi stavb v grafičnem delu so le informativni. Odmik posameznih gradbenih mej od sosednjih gradbenih parcel znaša 4 m, razen pri parceli GP28 kjer je odmik 1 m, ob LZ 373641 kjer gradbena linija poteka na razdalji ca. 5,5 m in ob JP 594411 kje gradbena linija poteka na razdalji ca. 8 m (zakoličbene točke so podane v grafičnem načrtu »B7 - Načrt parcelacije«).

2.3 Pogoji in usmeritve za projektiranje in gradnjo

2.3.1 Prostorski izvedbeni pogoji glede dejavnosti, namembnosti in vrste dopustnih posegov v prostoru

8. člen
(vrste dopustnih dejavnosti)

(1) Na območju A in B je dovoljeno bivanje.

(2) V osnovnih stavbah območja A je dovoljeno izvajanje naslednjih dejavnosti:
O – Dejavnost javne uprave in obrambe; dejavnost obvezne socialne varnosti;

P – Izobraževanje;

Q – Zdravstvo in socialno varstvo ter

tudi manjše, nemoteče storitvene dejavnosti kot so: trgovina na drobno, frizer, kozmetični salon, fitnes studio, čevljar, varstvo na domu, manjši bar in podobno.

(3) V pritličjih osnovnih stavb območja B, se lahko izvajajo manjše, nemoteče storitvene dejavnosti kot so: trgovina na drobno, frizer, fotograf, kozmetični salon, fitnes studio, čevljar, varstvo na domu, manjši bar in podobno.

9. člen
(vrste dopustnih osnovnih in pomožnih stavb)

(1) Na območju A znotraj meje OPPN je dovoljenja gradnja naslednjih stavb:
- 112 Večstanovanjske stavbe;
- 113 Stanovanjske stavbe za posebne družbene skupine;
- 1242 Garažne stavbe;
- 1252 Rezervoarji, silosi in skladišče stavbe (samo kot nezahtevni in enostavni objekti);
- 1263 Stavbe za izobraževanje in znanstvenoraziskovalno delo;
- 1264 Stavbe za zdravstveno oskrbo;
- 1265 Stavbe za šport;
- 12740 Druge stavbe, ki niso uvrščene drugje (samo zaklonišča in nadstrešnice).

(2) Na območju B znotraj meje OPPN je dovoljenja gradnja naslednjih stavb:
- 111 Enostanovanjske stavbe;
- 1242 Garažne stavbe ter
- 12740 Druge stavbe, ki niso uvrščene drugje (samo nadstrešnice).

(3) Na območju C, D in E znotraj meje OPPN gradnja stavb ni dovoljena.

10. člen
(vrste dopustnih gradbeno inženirskih objektov)

Na območju OPPN je dovoljena gradnja gradbeno inženirskih objektov, in sicer:
- 2112 Lokalne ceste in javne poti, nekategorizirane ceste in gozdne ceste;
- 21520 Jezovi, vodne pregrade in drugi vodni objekti;
- 21530 Sistem za namakanje in osuševanje, akvadukti;
- 22 Cevovodi, komunikacijska omrežja in elektroenergetski vodi;
- 2302 Elektrarne in drugi energetski objekti (samo manj zahtevni);
- 24110 Športna igrišča;
- 24122 Drugi gradbeno inženirski objekti za šport, rekreacijo in prosti čas (samo otroška in druga javna igrišča, javni parki in trgi ter bazen za kopanje) ter
- 24205 Drugi gradbeno inženirski objekti, ki niso razvrščeni drugje.

11. člen
(vrste dopustnih drugih gradbenih posegov)

Na območju OPPN je dovoljena gradnja naslednjih drugih gradbenih posegov:
- 3111 Trajno reliefno preoblikovanje terena (od tega samo nasipi, izkopi in odkopi, utrjene površine, utrjene brežine);
- 3211 Gradbeni posegi za opremo odprtih površin (ekološki otoki, urbana oprema, informacijski panoji) ter
- 33140 Merilna mesta za opazovanje naravnih pojavov, naravnih virov in stanje okolja.

12. člen
(vrste gradenj)

V območju OPPN so dovoljene naslednje vrste gradenj pod pogoji tega odloka:
- gradnje novih objektov (novogradnje, prizidave);
- rekonstrukcije objektov;
- odstranitve (rušitve) objektov ali njihovih delov;
- sprememba namembnost in

- vzdrževanje objektov.

2.3.2 Prostorsko izvedbeni pogoji glede lege, velikosti in oblikovanja stavb in objektov

13. člen
(lega, velikost ter oblikovanje osnovnih stavb)

(1) Osnovne stavbe se locira znotraj posamezne gradbene parcele območja A in B upoštevajoč gradbeno mejo, maksimalne tlorisne in vertikalne gabarite, minimalni delež zelenih površin iz 19. člena tega odloka ter ostale izvedbene pogoje tega odloka. Upoštevati je potrebno gradbeno linijo, kjer je določena.
(2) Maksimalni tlorisni gabarit:
Območje A: 60 % velikosti gradbene parcele, vključno s površinami pripadajočih pomožnih objektov;
Območje B: 180 m^2 tlorisne površine najbolj izpostavljenega dela posamezne etaže stavbe.
(3) Maksimalni vertikalni gabarit:
Območje A: klet (K) + pritličje (P) + 2 x nadstropje (2N) razen pri upokojenskem domu je dovoljena max. etažnost klet (K) + pritličje (P) + 3 x nadstropje (3N);
Območje B: stavbe ob dostopni cesti C2 in C5: klet (K) + pritličje (P) + mansarda (M);
stavbe ob dostopni cesti C3: klet (K) + pritličje (P) + nadstropje (N);

(4) Kota pritličja: do 50 cm nad koto urejenega platoja pred glavnim vhodom v stavbo.

(5) Stavbe so v osnovi pravilnih geometrijskih oblik z možnimi manjšimi aneksi. Glede na predvideno velikost stavbnih mas se predlaga členjenost samih volumnov tako, da se razbije monotonija objektov v horizontalnih in/ali vertikalnih gabaritih. Oblikovno se lahko poudari fasado stavbe, kjer se nahaja tudi glavni vhod v stavbo.

(6) Osnovna stavba se oblikuje:
Območje A:
- streha: ravna;
- kritina: primernega materiala glede na tip strehe. Lahko je tudi deloma ali v celoti zazelenjena;
- fasada: klasični omet ali različni tipi fasadnih oblog v belih in/ali svetlih pastelnih tonih ali lesu.

Območje B:
- streha: stavbe ob dostopni cesti C2 in C5: v osnovi simetrična dvokapnica, naklona od 35 do 40 stopinj, smer slemena sever - jug. Manjši deli stavbe kot so vetrolovi, izzidki, zimski vrtovi, garaže imajo lahko ravno streho;
stavbe ob dostopni cesti C3: ravna;
- kritina: primernega materiala glede na tip strehe. Ravna streha je lahko deloma ali v celoti zazelenjena;
- fasada: klasični omet ali različni tipi fasadnih oblog v belih in/ali svetlih pastelnih tonih ali lesu;
- oblikovanje odprtin: strešna okna in/ali ena centralno locirana frčada na strešino. Streha frčade enaka kot osnovna streha (simetrična dvokapnica) ali ravna.

14. člen
(lega, velikost ter oblikovanje pomožnih stavb)

(1) Pomožne stavbe se locira znotraj posamezne gradbene parcele območja A in B upoštevajoč faktor zazidanosti ter minimalni delež zelenih površin iz 19. člena tega odloka. Odmiki od sosednjih parcel morajo biti minimalno 1 m (najbolj izpostavljeni deli pomožne stavbe). Pri legi pomožnih stavb se gradbena linija interpretira kot gradbena meja (stavba se gradbene meje dotika ali je odmaknjena v notranjost gradbene parcele).
(2) Maksimalni tlorisni gabarit: pomožne stavbe morajo biti tlorisno podrejene osnovni stavbi.
(3) Maksimalni vertikalni gabarit je pritličje (P).

(4) Kota pritličja: do 20 cm nad raščenim terenom.
(5) Pomožna stavba se oblikuje:
- konstrukcija: zidana, kovinska ali lesena;
- streha: enaka kot osnovna stavba ali ravna. Frčade ali strešna okna niso dovoljeni;
- kritina: enaka kot osnovna stavba oz. primernega materiala glede na tip strehe. Lahko je tudi deloma ali v celoti zazelenjena;
- fasada: zidana pomožna stavba – enaka fasada kot osnovna stavba.

15. člen
(lega ter oblikovanje gradbeno inženirskih objektov)

(1) Gradbeno inženirski objekti se lahko gradijo na celotnem območju OPPN.

(2) Sončni paneli za lastno proizvodnjo električne energije in/ali pripravo tople vode se nameščajo na strehe načrtovanih stavb in sicer v ravnini dvokapnih streh ali enokapnih streh (garažne stavbe in pokrita parkirišča), pri čemer ne smejo presegati slemena ali pa skriti za parapet (atiko) ravne strehe

(3) Ograje med sosednjimi parcelami so dovoljene žičnate, kovinske ali lesene, vendar morajo biti transparentne. Ograje se lahko gradijo na parcelni meji s sosednimi zemljišči. Oporni zidovi višji od 1,0 m so kamniti ali betonski obloženi s kamnito oblogo.

16. člen
(lega in oblikovanje drugih gradbenih posegov)

(1) Drugi gradbeni posegi se lahko izvajajo na celotnem območju OPPN.

(2) Zunanje površine in brežine se maksimalno zatravijo in lahko zasadijo z avtohtonimi grmovnicami in avtohtonim drevjem. Manipulacijske zunanje površine se asfaltirajo ali tlakujejo. Manj obremenjene pohodne in manipulativne površne se utrdijo s travnimi ploščami.

(3) Ekološki otok se hortikulturno uredi (betonski plato z ustreznim odvodnjavanjem ter ograja).

(4) Urbana oprema se oblikovno poenoti z urbano opremo širšega območja Sevnice.

17. člen
(oblikovanje zelenih površin)

(1) Območje javnih zelenih površin se hortikulturno uredi. Zasadijo se skupine visokoraslega avtohtonega drevja in grmovnic. Vzdolž javne poti JP 594411 Dobrava – Sv. Rok – Brezje, mestne ceste LZ 3730641 NHM – Grič – Drožanjska, javne poti JP 594414 Drožanjska – Dobrava ter dostopne ceste C4 se zasadi enostranski drevored.

(2) Uredijo se sprehajalne poti in postavi urbana oprema (otroška igrala, klopi, koši za smeti, ekološki otoki in podobno). Sprehajalne poti se izvedejo v naravnih materialih (pesek različnih granulacij). Višinske razlike v terenu se premoščajo s stopnicami izvedene z lesenimi pragovi.

(3) V sklopu posamezne gradbene parcele za gradnjo stavb se mora zatraviti minimalno 20% površin.

2.3.3 Prostorski izvedbeni pogoji in merila za parcelacijo

18. člen
(parcelacija)

(1) Parcelacija območja se izvede v skladu z grafično prilogo »B8 Načrt parcelacije«.

(2) Mejne točke gradbenih parcel so opredeljene v državnem koordinatnem sistemu (D96/TM (ESRS)).

2.3.4 Stopnja izkoriščenosti zemljišč za gradnjo

19. člen
(izkoriščenost zemljišča za gradnjo)

(1) Faktor zazidanosti gradbenih parcel za gradnjo stavb mora znašati do 0,6. V zazidano površino se upošteva tudi površina pomožnih stavb.

(2) V slopu posamezne gradbene parcele mora biti zagotovljeno minimalno 20% zelenih površin, ki se zatravijo in lahko tudi zasadijo z avtohtono vegetacijo (drevesa, grmičevje).

3. ZASNOVA PROJEKTNIH REŠITEV IN POGOJEV ZA GRADNJO IN PRIKLJUČEVANJE OBJEKTOV NA GOSPODARSKO JAVNO INFRASTRUKTURO IN GRAJENO JAVNO DOBRO

20. člen
(skupne določbe)

(1) Na območju OPPN so dopustne novogradnje, odstranitve, rekonstrukcije in vzdrževanje gospodarske javne infrastrukture (GJI) in grajenega javnega dobra, pri čemer se upošteva funkcionalno zasnovo območja OPPN, predvidenih objektov v območju ter možnost njihovega razvoja.

(2) Načrtovanje in posegi v varovalne pasove posameznih infrastrukturnih omrežij ter gradnja novih GJI se izvaja skladno z veljavnimi predpisi s področja gradnje, obratovanja in vzdrževanja posameznih omrežij, ob upoštevanju tehničnih pogojev upravljavcev posameznih infrastrukturnih omrežij, podanimi z mnenji k OPPN in s pridobitvijo njihovega mnenja v fazi izdelave projektne dokumentacije. Gradnja se izvaja pod njihovim nadzorom. V območju varovalnih pasov GJI je brez mnenja ali soglasja upravljavca prepovedano postavljati vse vrste objektov ter saditi drevesa, dodajati ali odvzemati zemljino, kar bi imelo za posledico zviševanja ali zniževanja globine infrastrukturnega voda od predpisane ter deponirati gradbeni ali drugi material ter postavljati začasne objekte.

(3) Na mestih, kjer so predvidene vozne površine, na mestih križanj z drugimi infrastrukturnimi vodi in v primeru izvajanja del v njihovem varovalnem pasu, se obstoječe vode ustrezno zaščiti.

(4)

21. člen
(javna cesta infrastruktura)

(1) Vzdolž zahodnega roba OPPN poteka javna pot JP 594411 Dobrava – sv. Rok – Brezje, vzdolž južnega roba pa mestna cesta LZ 3730641 NHM – Grič – Drožanjska. Preko območja poteka javna pot JP 594414 Drožanjska – Dobrava. Vzdolž vzhodnega roba OPPN, vendar izven območja, poteka javna pot JP 594416 Drožanjska - za h.št.76-82.

(2) Javna pot JP 594411 Dobrava – sv. Rok – Brezje, lokalna cesta LZ 3730641 NHM – Grič – Drožanjska in deloma javna pot JP 594414 Drožanjska – Dobrava se rekonstruirajo. Vozišče se rekonstruira minimalne širine 2 x 2,50 m z enostranskim oz. dvostranskim pločnikom.

(3) Načrtovane nove dostopne ceste so:
- iz javne poti JP 594411 Dobrava – Sv. Rok – Brezje se izvede dostopna cesta C1 z obračališčem;
- iz javne poti JP 594414 Drožanjska – Dobrava se izvede dostopna cesta C2 z obračališčem;

- javna pot JP 594414 Drožanjska – Dobrava se nadaljuje v dostopno cesto C3 z obračališčem;
- med dostopno cesto C3 in na vzhodnem delu JP 594414 Drožanjska – Dobrava se izvede dostopna cesta C4;
- iz mestne ceste LZ 3730641 NHM – Grič – Drožanjska se izvede dostopna cesta C5 z obračališčem.

Vse dostopne ceste se izvedejo minimalne širine 2 x 2,50 m z enostranskim pločnikom.

(4) Če se pri izvedbi javnih prometnic izkaže potreba po izvedbi opornih zidov se le te izvede v kamnu ali betonske, ki se jih obloži s kamnom. Za opornimi zidovi se izvede ustrezna drenaža.

(5) Vse javne prometnice se opremijo z javno razsvetljavo.

22. člen
(vodovodno omrežje)

(1) Na območju OPPN poteka javno vodovodno omrežje in sicer vzdolž javne poti JP 594411 Dobrava – Sv. Rok – Brezje ter vzdolž javne poti JP 594414 Drožanjska – Dobrava. Vzhodno od obravnavanega območja prav tako poteka javno vodovodno omrežje in sicer vzdolž javne poti JP 594416 Drožanjska – za h.št.76-82.

(2) Vodovod, ki poteka vzdolž JP 594411 in JP 594414 se v sklopu rekonstrukcije javnih prometnic ustrezno prestavi oz. zaščiti. Vsa dela se izvajajo pod pogoji upravljavca javnega vodovodnega omrežja.

(3) Za potrebe zagotovitve minimalne vodooskrbe območja se vzdolž internih prometnic izvede nova trasa javnega vodovoda. Nove trase se navežejo na obstoječe javno vodovodno omrežje. Iz načrtovane trase javnega vodovodnega omrežja se izvedejo individualni priključki do posamezne stavbe.

(4) Izvede se javno hidrantno omrežje v sklopu infrastrukturnih koridorjev oz. javnih prometnih površin.

23. člen
(elektroenergetsko omrežje)

(1) Na območju ni elektroenergetske infrastrukture, se pa le ta nahaja v njeni neposredni bližini. Severovzhodno od območja OPPN se nahaja transformatorska postaja (TP) 20/0,4 kV Drožanjska ter podzemni 20 kV in NN elektro vodi.

(2) Za območje OPPN je izdelana strokovna podlaga »Ureditev električnih vodov na območju OPPN za stanovanjsko sosesko ob Drožanjski cesti – zahod«, št. 209/21, april 2021 ter dopolnitev november 2021, izdelal Elektro Celje d.d.. Strokovna podlaga se upošteva pri nadaljnjem projektiranju elektroenergetskih vodov na območju predmetnega OPPN.

(3) Zaradi potrebe po večjih odjemnih močeh na odjemnih mestih je načrtovana gradnja nove transformatorske postaje TP Drožanjska 1. Energija za priključitev načrtovanih stavb se tako deloma zagotovi iz obstoječe TP Drožanjska, delno pa iz predvidene TP Drožanjska 1.

(4) Predvidena TP Drožanjska 1 se locira v zahodni del območja OPPN nad stavbo za posebne družbene skupine (dom za starejše osebe). Predvidena transformatorska postaja bo tipska transformatorska postaja 20/0,4 kV moči do 1 x 1000 kVA. V transformatorsko postajo se bo namestil transformator nazivne moči, katera bo točno določena v fazi izdelave projektne dokumentacije. V 20 kV omrežje napajano iz RTP Sevnica se bo predvidena TP Drožanjska 1 priključila preko predvidenega napajalnega kablovoda, ki se položi med obstoječo TP Drožanjska in predvideno TP Drožanjska 1. Uporabljeni bodo enožilni kabli 3 x NA2XS(F)2Y 1 x 150/25 mm2, 20 kV, ki bodo položeni v predvideno elektro kabelsko kanalizacijo (EKK). Iz obstoječe TP Drožanjska se predvidi 6 (šest) iz

predvidene TP Drožanjska 1 pa 8 (osem) novih NN izvodov za napajanje predvidenih objektov. V obstoječi TP Drožanjska, bo potrebno pred priključitvijo predvidenih objektov preurediti nizkonapetostne zbiralnice (zamenjati in dograditi SN in NN stikalne bloke) in zamenjati obstoječi transformator 160 kVA z večjim do moči 1000 kVA glede na potrebno priključno moč, katera bo natančneje znana v fazi izdelave projektne dokumentacije.

(5) Vsi predvideni SN in NN električni vodi se položijo v predvideno elektro kabelsko kanalizacijo (EKK), ki se izdela iz zaščitnih cevi EPC in GDC Ø 160 mm. V predvideni elektro kabelski kanalizaciji (EKK) je potrebno predvideti dodatne rezervne cevi za kasnejšo širitev električnega omrežja.

(6) Iz obstoječe TP Drožanjska in načrtovane TP Drožanjska 1 se izvede javna razsvetljava vseh javnih prometnic in javnih površin.

24. člen
(kanalizacijsko omrežje)

(1) Na območju OPPN ni zgrajenega javnega kanalizacijskega omrežja. Stanovanjska pozidava, ki se nahaja vzhodno od obravnavanega območja, ima urejen ločen sistem odvodnjavanja komunalnih odpadnih voda in padavinskih voda.

(2) Na območju OPPN se zgradi nov ločen sistem odvodnjavanja komunalne odpadne vode s končno dispozicijo v centralni čistilni napravi mesta Sevnica in padavinske vode s končno dispozicijo v Drožanjskem potoku.

(3) Komunalne odpadne vode s severnega dela območja OPPN se spelje v obstoječo javno fekalno kanalizacijo (obstoječ jašek), ki se nahaja v javni poti JP 594414 Drožanjska – Dobrava, komunalne odpadne vode z južnega dela območja OPPN pa se spelje v obstoječo javno fekalno kanalizacijo (obstoječ jašek), ki se nahaja v lokalni cesti LZ 3730641 NHM – Grič – Drožanjska .

(4) Čiste padavinske vode s streh stavb se zbira v rezervoarjih deževnice, viške pa se spelje v Drožanjski potok. Ponikanje ni dovoljeno. Vodo se ponovno uporabi kot sanitarno vodo, za zalivanje zelenic, pranje vozil, manipulacijskih površin, itd. Izvedejo se maksimalno trije izpusti v Drožanjski potok in sicer severni del območja se spelje v Drožanjski potok preko zemljišča parc. št. 573/9, k.o. 1379 Sevnica, južni del območja se spelje v Drožanjski potok preko zemljišča parc. št. 556/19, k.o. 1379 Sevnica. Sredni del območja, kjer se uredi dreniranje obstoječega terena, se spelje v Drožanjski potok preko zemljišča parc. št. 556/36, k.o. 1379 Sevnica

(5) Potencialno onesnažene padavinske vode z asfaltnih manipulativnih in prometnih površin se morajo predhodno očistiti v ustrezno dimenzioniranih lovilcih olj, nato pa se lahko izpustijo v javno kanalizacijo za odvajanje padavinske vode.

(6) Za preprečevanje hipnega odtoka čistih padavinskih in zalednih voda v Drožanjski potok, se pred izpustom v vodotok izvedejo ustrezni zadrževalniki. Na območju sta načrtovana dva zadrževalnika. Na vsaki gradbeni parceli se izvedejo tudi objekti za zadrževanje padavinskih voda s strešin in utrjenih površin. Natančnejši izračuni se izvedejo v fazi izdelave projektne dokumentacije za pridobitev gradbenega dovoljenja.

(7) Iztok prečiščenih padavinskih voda v Drožanjski potok mora biti predviden in izveden tako, da bo izpustna glava oblikovana pod naklonom brežine vodotoka in ne bo segala v njegov svetli profil. Iztok mora biti opremljen s protipovratno zaklopko. Na območju iztoka mora biti struga in brežina vodotoka ustrezno zavarovani pred vodno erozijo.

(8) Vsa interna in javna kanalizacija za odvajanje odpadnih voda mora biti grajena vodotesno, kar izvajalec dokaže z ustreznimi testi.

25. člen
(plinovodno omrežje)

(1) Na območju OPPN ni zgrajenega distribucijskega plinovodnega omrežja, se pa le ta nahaja v njegovi neposredni bližini in sicer vzhodno od območja, v javni poti JP 594414 Drožanjska – Dobrava in jugovzhodno od območja, v mestni cesti LZ 3730641 NHM – Grič – Drožanjska .

(2) Nova pozidava se priključi na bližnje obstoječe distribucijsko plinovodno omrežje (∅ 110 mm, PE100 SDR1). Možnost priključitve je tudi iz obstoječe distribucijske plinovodne mreže, ki je zgrajena zahodno od območja OPPN ter severno od bazena (ulica Ob gozdu).

(3) Točko priključitve ter način priklopa načrtovanih stavb na plinovodno omrežje se natančneje obdela v fazi izdelave projektne dokumentacije.

(4) Pri gradnji plinovodnega omrežja je potrebno, poleg vseh veljavnih predpisov in normativov, upoštevati Pravilnik o tehničnih pogojih za graditev, obratovanje in vzdrževanje plinovodov z največjim tlakom do vključno 16 bar (Uradni list RS, št. 26/02, 54/02 in 17/14 – EZ-1) in druge predpise za zagotovitev obratovalne varnosti plinovoda, priključnih plinovodov in notranje plinske napeljave na območju gradnje.

(5) Gradnjo novega plinovodnega omrežja in priključkov lahko izvede le sistemski operater ali od njega pooblaščeni izvajalci pod nadzorom sistemskega operaterja.

26. člen
(elektronske komunikacije)

(1) Pri vseh posegih v prostor je treba upoštevati trase obstoječega telekomunikacijskega omrežja. Točne trase se določijo z zakoličbo. V fazi izdelave projektne dokumentacije je treba izdelati ustrezen načrt zaščite in prestavitve ogroženih tras TK omrežja.

(2) Znotraj komunalno prometnega koridorja se predvidi novo telekomunikacijsko omrežje z navezavi na najbližji TK kabelski jašek TK kabelske kanalizacije ob Drožanjski cesti.

(3) V telekomunikacijskih kabelskih ceveh in jaških ne smejo potekati vodi drugih komunalnih napeljav brez soglasja upravljavca TK omrežja. Nove trase telekomunikacijskih vodov se izvede kot kabelska kanalizacija s PVC cevmi premera 110 mm ali 125 mm s pomožnimi jaški in PE-HD cevmi premera 50 mm do posameznih TK omaric na stavbah.

(4) Vrsto prenosnega medija, točno mesto navezave na obstoječe omrežje in ostale karakteristike telekomunikacijskega omrežja se določijo glede na potrebe investitorja in v sodelovanju s predstavnikom upravljavca TK omrežja.

(5) Na območju OPPN je dopustna namestitev mikro bazne postaje in vzpostaviti dostopno točko kot samostojno elektronsko napravo za mobilne komunikacije v lokalnem (dostopovnem) komunikacijskem omrežju na stavbah, gradbeno inženirskih objektih in na ureditvah drugih gradbenih posegov.

27. člen
(odpadki)

(1) Na območju OPPN se v sklopu javnih prometnic ter njihovih obračališč uredijo ekološki otoki za ločeno zbiranje odpadkov.

(2) Ekološki otok se opremi z zabojniki za zbiranje vsaj naslednjih vrst odpadkov:
- embalaža in plastika;
- papir in karton ter
- steklo.

(3) Mešani in biološki odpadki se zbirajo v sklopu posamezne gradbene parcele oz. na ekoloških otokih, v kolikor to določi izvajalec javne službe.

(4) Vse ostale odpadke, ki nastanejo pri izvajanju dejavnosti (objekti za posebne družbene skupine in objekti za izobraževanje), se zbira ločeno v za to predpisanih zabojnikih /

kontejnerjih. Za praznjenje oz. odvoz le teh poskrbi lastnik oz. upravljavec stavbe, v sodelovanju s pooblaščenim izvajalcem ravnanja z odpadki.

(5) Ekološki otok (zbirno mesto) mora ustrezati higienskim tehničnim in požarno-varstvenim predpisom, imeti mora omogočen pristop za uporabnike in možnost odvoza do prevzemnega mesta oziroma možnost rednega odvoza ter mora biti na takšnem mestu, da ne ogroža prometa. Ekološki otok se uredi na betonskem platoju z ustreznim odvodnjavanjem. Priporoča se, da je ekološki otok (zbirno mesto) zgrajeno v obliki nadstrešnice, niše ali zidnega boksa, da so posode zavarovane pred zunanjimi vremenskimi vplivi.

(6) Ekološki otok (zbirno mesto) mora biti od odjemnega mesta kamor se pripelje komunalno vozilo oddaljeno maksimalno 5 m.

(7) Gradbeni odpadki, ki bodo nastajali v času gradnje, deponije zemljin in viški izkopanega materiala se odpeljejo na urejeno legalno deponijo, katero določi občina ali upravljavec komunalnih storitev.

28. člen
(ogrevanje objektov)

Kot glavni vir ogrevanja stavb se uporablja načini, ki temeljijo na obnovljivih virih energije kot so zemeljski plin, biomasa, sončna energija, fotovoltaična energija ter ostali trajnostni načini ogrevanja.

4. REŠITVE IN UKREPI ZA CELOSTNO OHRANJANJE KULTURNE DEDIŠČINE

29. člen
(kulturna dediščina)

(1) Območje OPPN se deloma nahaja v območju arheološkega spomenika Sevnica - Naselbina Dobrava I (EŠD 14752) in v območju arheološkega najdišča Sevnica - Naselbina Dobrava II (EŠD 30890).

(2) Na območju arheološkega spomenika Sevnica - Naselbina Dobrava I (EŠD 14752) in na območju arheološkega najdišča Sevnica - Naselbina Dobrava II (EŠD 30890) je potrebno pred vsemi posegi v zemeljske plasti opraviti predhodne arheološke raziskave. Obseg in metodologija bosta opredeljeni v kulturnovarstvenih pogojih. Za izvedbo arheološke raziskave je potrebno pridobiti kulturnovarstveno soglasje za raziskavo in odstranitev skladno s predpisi s področja varstva kulturne dediščine.

(3) Na preostalem območju OPPN, ki se nahaja izven obeh arheoloških najdišč, velja splošni arheološki varstveni režim, ki najditelja/lastnika zemljišča/investitorja/odgovornega vodjo del ob odkritju dediščine zavezuje, da najdbo zavaruje nepoškodovano na mestu odkritja in o najdbi takoj obvesti pristojno enoto Zavoda za varstvo kulturne dediščine Slovenije, ki situacijo dokumentira v skladu z določili arheološke stroke. V primeru odkritja arheoloških ostalin, ki jim grozi nevarnost poškodovanja ali uničenja, lahko pristojni organ to zemljišče z izdajo odločbe določi za arheološko najdišče.

(4) Zaradi varstva arheoloških ostalin je potrebno pristojni osebi Zavoda za varstvo kulturne dediščine Slovenije omogočiti dostop do zemljišč, kjer se bodo izvajala zemeljska dela, in opravljanje strokovnega nadzora nad posegi. Lastnik zemljišča/investitor/odgovorni vodja mora o dinamiki gradbenih del obvestiti ZVKDS OE Celje vsaj 10 dni pred pričetkom zemeljskih del.

5. REŠITVE IN UKREPI ZA VARSTVO OKOLJA, NARAVNIH VIROV TER OHRANJANJA NARAVE

30. člen
(varstvo voda in tal)

(1) Območje OPPN ne posega na območje varovanja vodnih virov.

(2) Varstvo voda in tal se zagotavlja z ustreznim odvajanjem odpadnih voda (vodotesnost kanalizacije), urejenim zbiranjem odpadkov in ustreznim ravnanjem v času izvajanja gradbenih del, ki mora biti skladno s predpisi s področja varstva voda in varstva okolja.

(3) Možnost razlitja nevarnih snovi obstaja v primeru izliva pogonskih goriv in olj iz gradbenih strojev in naprav na gradbišču v času gradnje. Vsako razlitje nevarnih snovi je treba nemudoma sanirati.

(4) Preprečiti je treba kakršno koli onesnaženje tal, površinskih in podzemnih voda, zlasti z nevarnimi snovmi, zaradi zagotavljanja skladne in zdravstveno ustrezne pitne vode v zadostnih količinah.

31. člen
(varstvo zraka)

(1) Obremenitev zraka ne sme presegati dovoljenih emisijskih in imisijskih koncentracij v skladu z določili oziroma z veljavnimi predpisi, ki urejajo varstvo zraka.

(2) Dimnovodne naprave morajo zagotavljati varno, zanesljivo in trajno delovanje kurišča in ne smejo presegati dovoljenih vrednosti emisij določenih v veljavnem predpisu.

32. člen
(varstvo pred elektromagnetnim sevanjem in svetlobnim onesnaževanjem)

(1) Vir elektromagnetnega sevanja predstavlja transformatorska postaja, ki je načrtovana ob javni poti JP594411 Dobrava – Sv. Rok – Brezje ter načrtovane mikro bazne postaje za mobilne komunikacije v lokalnem (dostopovnem) komunikacijskem omrežju. Naprave oz. objekti, ki povzročajo elektromagnetno sevanje morajo biti v prostor umeščeni v skladu z veljavno zakonodajo in na način, da je preprečena prekomerna obremenitev okolja zaradi elektromagnetnega sevanja.

(2) Za razsvetljavo zunanjih površin gradbenih parcel ter javnih prometnih površin se uporabljajo svetilke, katerih delež svetlobnega toka, ki seva navzgor je enak 0% ter upošteva določene mejne vrednosti na oknih najbližjih objektov z varovanimi prostori, skladno z uredbo, ki ureja mejne vrednosti svetlobnega onesnaževanja okolja.

33. člen
(varstvo pred hrupom)

(1) Skladno z uredbo, ki ureja mejne vrednosti kazalcev hrupa v okolju, območje stanovanjske zazidave Drožanjska – zahod, spada v II. Stopnjo varstva pred hrupom. Hrup v območjih ne sme presegati z uredbo predpisanih vrednosti.

(2) Naprave, ki povzročajo hrup (toplotne črpalke, klima naprave in podobno), ki so lahko posebej moteče predvsem v nočnem času, je potrebno locirati stran od prostorov za počitek (spalnice, otroške sobe,…).

34. člen
(ohranjanje narave)

Na območju OPPN ni evidentiranih naravnih vrednot, zavarovanih območij ali območij pomembnih za biotsko raznovrstnost.

6. REŠITVE IN UKREPI ZA OBRAMBO TER VARSTVO PRED NARAVNIMI IN DRUGIMI NESREČAMI, VKLJUČNO Z VARSTVOM PRED POŽAROM

35. člen
(obramba)

Pri gradnji načrtovanih objektov se upošteva zakone s področja obrambe.

36. člen
(varstvo pred poplavami)

(1) Območje ni poplavno ogroženo.

(2) Padavinske vode iz streh stavb ter utrjenih površin se ustrezno zberejo v javni kanalizaciji za odvodnjavanje padavinskih voda z odvodom v Drožanjski potok, ki se nahaja ca. 170 m vzhodno od območja OPPN.

(3) Morebitni površinski zadrževalniki padavinskih voda se uredijo na način, da ne bo negativnega vpliva na sosednja območja.

37. člen
(erozijska ogroženost in plazljivost terena)

(1) Zaradi pestre geološke sestave terena, različnih globin do trdne lapornate podlage ter različnih tipov vodonosnikov na območju OPPN, je treba vsako gradnjo na mikrolokaciji skrbno načrtovati s prilagojenimi posameznimi gradbeno-tehničnimi rešitvami (npr. način (globoko/plitvo) in globina temeljenja, podkletitev objektov, varovanje gradbenih jam, načrtovanje podpornih konstrukcij, odvodnjavanje in dreniranje…). Za vsak posamezen poseg je treba, že pred pričetkom projektiranja, izvesti podrobnejšo analizo obstoječega terena oz. izvesti natančne geološko geomehanske raziskave terena, ki bodo podale natančne pogoje za posege v zemeljska tla, ter zagotavljale stabilnost tal med gradnjo in po izgradnji objektov.

(2) Za območje so bile izdelane geološko geomehanske in hidrogeološke raziskave terena. Izsledki raziskav so povzeti v Geološko geomehanskem poročilu in hidrogeološkem poročilu z izvedbo predhodnih raziskav za območje OPPN stanovanjska soseska ob Drožanjski cesti – zahod, št. DN 2006727, marec 2020, izdelal ZRMK ter v Hidrogeološkem poročilu za OPPN občine Sevnica – stanovanjska soseska ob Drožanjski cesti – zahod, št. 631-115/2020, maj 2020, izdelal Geološki zavod Slovenije. Obe strokovni podlagi je potrebno obvezno upoštevati v fazi projektiranja na območju OPPN oz. pri izdelavi podrobnejših analiz obstoječega terena iz prvega ostavka tega člena.

(3) Med izvedbo zemeljskih del je potrebno zagotoviti stalen geomehanski nadzor, ki spremlja morebitno spremembo glede dejanske sestave temeljnih tal.

(4) Nadvišanje terena napram sosednjim zemljiščem ni dovoljeno, razen načrtovanega v OPPN in za zagotavljanje izvedbe predvidene GJI.

38. člen
(seizmološke zahteve)

(1) Gradnja objektov mora biti potresno odporna. Pri načrtovanju se upošteva veljavna zakonodaja s področja mehanske odpornosti in stabilnosti objektov, v skladu z evropskim standardom za potresno odporno gradnjo.

(2) V skladu s karto projektnega pospeška tal je na območju določen projektni pospešek tal 0,225 g.

39. člen
(požarno varstvo)

(1) Pri graditvi objektov se izpolni vse zahteve za varnost pred požarom, določene s predpisi o graditvi objektov in drugimi predpisi.

(2) Zagotavljajo se pogoji za varen odmik ljudi, živali in premoženja; dostopi, dovozi in delovne površine za intervencijska vozila ter viri za zadostno oskrbo z vodo za gašenje. Preprečitev širjenja požara na sosednje objekte se zagotovi tako, da upošteva ustrezne odmike od parcelnih mej in odmike med objekti ali pa se zagotovijo ustrezne protipožarne ločitve. Dostop za gasilska vozila se zagotovi po intervencijskih poteh, ki potekajo po javnih prometnicah, peš površinah, dvoriščih in zelenicah. V ta namen se radije vseh krivin dimenzionira za nemoten promet intervencijskih vozil. Za zagotovitev požarne vode se zgradi hidrantno omrežje.

7. ETAPNOST IZVEDBE PROSTORSKIH UREDITEV IN DRUGI POGOJI ZA IZVAJANJE OPPN

40. člen
(etapnost gradnje)

(1) Območje se lahko ureja v posameznih etapah, ki pa morajo predstavljati zaključene celote.

(2) V prvi etapi je za potrebe komunalnega opremljanja območja OPPN potrebno izvesti dodatne geološke raziskave terena ter določiti ustrezne in učinkovite ukrepe, ki bodo stabilizirali teren tako, da nova gradnja ne bo imela negativnega vpliva na stabilnost objektov in na sosednja območja.

(3) Etapnost izgradnje objektov je pogojena s sočasno izvedbo tolikšnega dela infrastrukturne omrežja, ki predstavlja funkcionalno zaključeno celoto za zagotovitev funkcioniranje zgrajenega objekta ter da je dimenzionirana na končno načrtovano kapaciteto.

41. člen
(obveznosti investitorjev in izvajalcev)

(1) Pri projektiranju in izvajanju OPPN je treba upoštevati vsa določila, navedena v posameznih poglavjih ter vsa pridobljena mnenja nosilcev urejanja prostora.

(2) Obveznosti investitorjev:

- pred pričetkom izdelave projektne dokumentacije mora projektantu zagotoviti geološke in geomehanske raziskave, da bo lahko ustrezno dimenzioniral stavbe, gradbeno inženirske objekte ter druge gradbene posege;
- v času gradnje mora zagotoviti geomehanski nadzor ter poskrbeti, da bodo izvedeni vsi zaščitni ukrepi in da se ne bo povečevala erozijska ogroženost območja;
- pred pričetkom gradnje mora pravočasno obvestiti upravljavce objektov, naprav in vodov gospodarske javne infrastrukture (GJI), ki so tangirani s predmetno gradnjo.

(3) Obveznosti izvajalcev:

- dolžan je zagotavljati varne dostope do vseh sosednjih območij v času gradnje, racionalno urediti gradbišče in pri posegih na prometnicah zagotoviti varen promet;
- po končani gradnji mora odstraniti vse začasne objekte ter odvečni gradbeni in izkopani material in urediti okolico ter višino zemljišča na parcelni meji prilagoditi sosednjemu zemljišču.

42. člen

(gradnja komunalne opreme)

Opremljanje stavbnih zemljišč z novo gospodarsko javno infrastrukturo se izvede na podlagi programa opremljanja, ki ga za območje OPPN s posebnim odlokom sprejme občinski svet.

8. DOPUSTNA ODSTOPANJA OD FUNKCIONALNIH, OBLIKOVALSKIH IN DRUGIH TEHNIČNIH REŠITEV

43. člen
(dopustna odstopanja)

(1) Dovoljena so odstopanja od zakoličbenih točk parcel v smislu prilagoditve obstoječi parcelaciji in stanju v prostoru pod pogojem, da so omogočene vse ureditve predpisane s tem OPPN.

(2) Lokacija TP Drožanjska 1 se lahko spremeni ob soglasju Elektro Celje d.d., vendar mora biti locirana vzporedno z javno potjo JP 594411 in mora upoštevati določeno gradbeno linijo. Posledično se lahko spremeni tudi določena gradbena parcela za gradnjo transformatorske postaje.

(3) Možno je združitev sosednjih gradbenih parcel za gradnjo stavb, s čimer se tudi ustrezno poveča (združi) gradbena meja in ob pogoju, da ne onemogoči izvedbe načrtovane GJI.

(4) Manjši odmiki od sosednjega zemljišča je možen tam kjer je določena gradbena meja (GM). Ta odmik ne sme biti manjši kot 2 m upoštevajoč požarne smernice. Za manjši odmik je potrebno soglasje lastnika sosednjega zemljišča.

(5) Potek načrtovane GJI ter priključevanje stavb na GJI se lahko izvede tudi drugače, kot je določeno s tem prostorskim aktom, v kolikor se pojavijo utemeljeni razlogi zaradi lastništva ali ekonomičnega investicijskega vlaganja, prilagoditve obstoječim trasam vodov in naprav ter pod pogojem, da ni v nasprotju z javnimi interesi. S spremembo se morajo strinjati vsi upravljavci tangiranih vodov.

(6) Dopustno je tudi odstopanje pri prometnem in komunalnem urejanju, v kolikor gre za ustreznejšo tehnologijo izvedbe in tehnično rešitev ter spremembe ne vplivajo na načrtovano gradnjo stavb in ne spreminjajo funkcionalnega in vsebinskega koncepta OPPN.

III. PREDHODNE IN KONČNE DOLOČBE

44. člen
(vpogled v OPPN)

OPPN je stalno na vpogled na Občini Sevnica in na Upravni enoti Sevnica.

45. člen
(nadzor)

Nadzor nad izvajanjem tega odloka opravljajo pristojne inšpekcijske službe za posamezna področja.

46. člen
(začetek veljavnosti)

Ta odlok začne veljati petnajsti dan po objavi v Uradnem listu Republike Slovenije.

Številka: 3505-0012/2019

Datum:

Župan
Občine Sevnica
Srečko Ocvirk

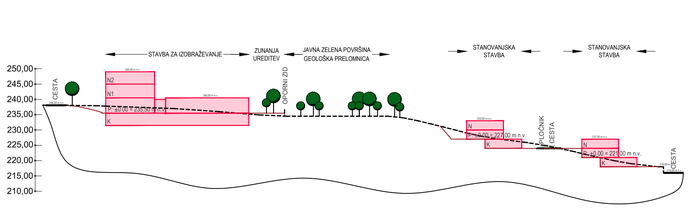

PREREZ B - B, M 1:1000

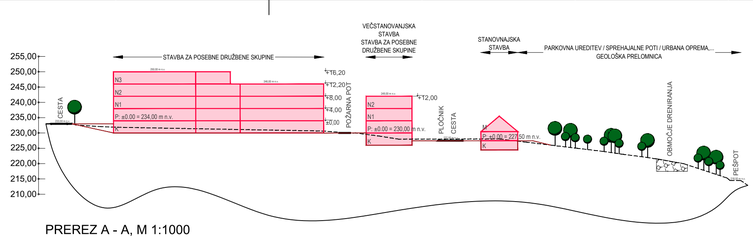

PREREZ A - A, M 1:1000



Shema območja

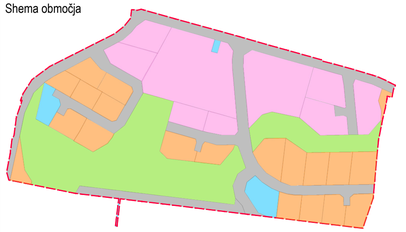

Shema geoloških območij

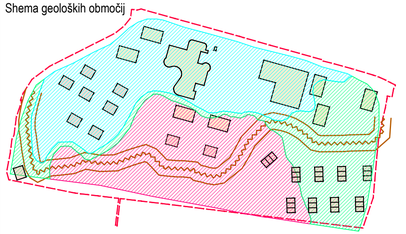

LEGENDA:

- Meja območja občinskega podrobnega prostorskega načrta (OPPN)
- obstoječe parcelne meje (DKN)
- načrtovana stavba: stanovanjska ali nestanovanjska
- načrtovana stavba: stanovanjska
- načrtovana transformatorska postaja
- javna prometnica
- gradbena parcela
- gradbena linija
- gradbena meja
- javne zelene površine
- zelena vegetacija (grmovnice in visoko avtohtono drevje)
- geološka prelomnica (pas 2 x 10 m)
- območje zadrževalnika
- območje dreniranja
- hidrant
- peš pot
- EKO — mesto za odpadke

naročnik:	Občina Sevnica Glavni trg 19a 8290 Sevnica
pripravljavec:	Občina Sevnica Glavni trg 19a 8290 Sevnica
izdelovalec:	Savaprojekt Krško d.d. Cesta krških žrtev 59 8270 Krško
projekt:	OBČINSKI PODROBNI PROSTORSKI NAČRT ZA STANOVANJSKO SOSESKO OB DROŽANJSKI CESTI – ZAHOD (OPPN–81–15)
OPN:	Damjana Pirc, u.d.i.k.a. ZAPS 1652 PKA PPN
SP:	Silvija Umek Toth, d.i.g.
grafični načrt:	UREDITVENA SITUACIJA S PREREZI OBMOČJA
faza:	usklajen predlog
datum:	avg. 2022
merilo:	1:1000
št. projekta:	20086–00
ID št. PA:	1341
št. grafičnega načrta:	B4

Sever

Z

J

V

To načrt velja ob popolnem skladnem ravnanju

A2.1

© Copyright Savaprojekt d.d.

C9 Elaborat ekonomike

© Copyright Savaprojekt d.d.

KAZALO

1. UVODNA OBRAZLOŽITEV 3

1.1 NAMEN IZDELAVE ELABORATA EKONOMIKE 3
1.2 ZAKONSKA PODLAGA 3

2. OBRAVNAVANO OBMOČJE ZA IZDELAVO ELABORATA EKONOMIKE 5

3. KOMUNALNA OPREMA IN DRUGA GOSPODARSKA JAVNA INFRASTRUKTURA ... 6

3.1 POVZETEK KOMUNALNE OPREME IN DRUGE GJI, KI JO JE TREBA DOGRADITI ALI NA NOVO ZGRADITI 6
3.2 OCENA STROŠKOV INVESTICIJ V KOMUNALNO OPREMO, DRUGO GJI IN JAVNO DOBRO 9
3.3 VIRI FINANCIRANJA INVESTICIJ V KOMUNALNO OPREMO IN DRUGO GJI 12
3.4 ETAPNOST IZVEDBE DOGRADITVE ALI GRADNJE NAČRTOVANE KOMUNALNE OPREME IN DRUGE GJI 13

4. DRUŽBENA INFRASTRUKTURA 14

4.1 POVZETEK DRUŽBENE INFRASTRUKTURE, KI JO JE TREBA DOGRADITI ALI NA NOVO ZGRADITI 14
4.2 OCENA STROŠKOV INVESTICIJ V DRUŽBENO INFRASTRUKTURO 14
4.3 VIRI FINANCIRANJA INVESTICIJ V DRUŽBENO INFRASTRUKTURO 15

5. VIRI 16

6. GRAFIČNE PRILOGE 16

© Copyright Savaprojekt d.d.

1. UVODNA OBRAZLOŽITEV

1.1 NAMEN IZDELAVE ELABORATA EKONOMIKE

Osnovni namen izdelave Elaborata ekonomike je prikaz finančnih posledic, ki jih bo imela izvedba načrtovanih prostorskih ureditev, kadar bo za to potrebno zgraditi novo ali rekonstruirati obstoječo komunalno opremo. Kadar bo prostorska ureditev imela učinek tudi na družbeno infrastrukturo, se prikaže tudi ta. Na ta način naj bi bila tako javnost kot odločevalci pravočasno – t.j. še v fazi sprejemanja prostorskega akta, pred uradno potrditvijo – informirani o pričakovanih stroških ter finančni vzdržnosti načrtovane ureditve, s čimer bi bilo odločanje bolj kvalitetno. Elaborat ekonomike sam po sebi ne določa prostorskih ali infrastrukturnih ureditev, ampak jih zgolj povzema iz obstoječih virov in prikazuje osnovno komunalno ekonomiko ter ima tako v procesu prostorskega načrtovanja zgolj informativno vlogo.

1.2 ZAKONSKA PODLAGA

Zakon o urejanju prostora (ZUreP-2) je krovni pravni akt na področju urejanja prostora, ki se je začel uporabljati 1. junija 2018 in je nadomestil Zakon o prostorskem načrtovanju (ZPNačrt).

Veljavni Zakon o urejanju prostora za pripravo OPN in OPPN uvaja novo obvezno strokovno podlago – elaborat ekonomike (62. člen, 7. odstavek).

Podrobnejša opredelitev elaborata ekonomike je navedena v 65. členu, ki glasi:

»(1) Skupaj s pripravo OPN in OPPN se pripravi elaborat ekonomike, ki za izvedbo v OPN in OPPN načrtovanih prostorskih ureditev opredeljuje:

- komunalno opremo[1] in drugo gospodarsko javno infrastrukturo[2] in družbeno infrastrukturo[3], ki jo bo treba dograditi ali zgraditi za ta namen;
- oceno investicij ter določitev vira finančnih sredstev za izvedbo ureditev iz prejšnje alineje;

[1] Komunalna oprema so:
– objekti in omrežja infrastrukture za izvajanje obveznih lokalnih gospodarskih javnih služb varstva okolja po predpisih, ki urejajo varstvo okolja,
– objekti in omrežja infrastrukture za izvajanje izbirnih lokalnih gospodarskih javnih služb po predpisih, ki urejajo energetiko, na območjih, kjer je priključitev obvezna,
– objekti grajenega javnega dobra, in sicer: občinske ceste, javna parkirišča in druge javne površine v javni lasti (148. člen ZUreP-2).

[2] Gospodarska javna infrastruktura so objekti ali omrežja, ki so namenjeni opravljanju gospodarskih javnih služb skladno z zakonom ter objekti ali omrežja za druge namene v javnem interesu, ki so kot taki določeni z zakonom ali odlokom lokalne skupnosti, kakor tudi drugi objekti in omrežja v splošni rabi. Gospodarska javna infrastruktura je državnega in lokalnega pomena (3. člen ZUreP-2).

[3] Družbena infrastruktura so prostorske ureditve, namenjene izvajanju dejavnosti splošnega pomena, s katerimi se zagotavljajo dobrine, ki so v javnem interesu (dejavnosti s področja vzgoje in izobraževanja, znanosti, športa, zdravstva, socialnega varstva, kulture in drugih dejavnosti splošnega pomena, če je tako določeno z zakonom (3. člen ZUreP-2).

© Copyright Savaprojekt d.d.

- etapnost izvajanja načrtovanih ureditev v OPN in OPPN, ki se nanašajo na komunalno opremo in drugo gospodarsko javno infrastrukturo in družbeno infrastrukturo.

(2) Z elaboratom ekonomike se v vseh fazah priprave OPN in OPPN preverja ekonomičnost načrtovanih prostorskih ureditev. Elaborat ekonomike je del gradiva za obravnavo na občinskem svetu.

(3) Elaborat ekonomike je osnova za pripravo programa opremljanja v skladu s tem zakonom.

(4) Če se na ravni elaborata ekonomike za pripravo OPN zadostno obdelajo vsebine iz prvega odstavka tega člena tudi za potrebe OPPN, izdelava posebnega elaborata ekonomike zanj ni potrebna.

(5) Minister podrobneje določi vsebino in obliko elaborata ekonomike.«

V skladu s petim odstavkom 65. člena ZUreP-2 je bil v Uradnem listu Republike Slovenije št. 61, objavljen Pravilnik o elaboratu ekonomike, ki natančneje določa vsebino in obliko elaborata ekonomike.

© Copyright Savaprojekt d.d.

2. OBRAVNAVANO OBMOČJE ZA IZDELAVO ELABORATA EKONOMIKE

Območje občinskega podrobnega prostorskega načrta stanovanjska soseska ob Drožanjski cesti – zahod (OPPN-81-15) obsega zemljišča parcel št. 568/1, 570/1, 570/3, 570/4, 584/2, 584/3, 584/4, del 585/4, 589/12, 589/13, 591, 592, 594, 602/1, del 602/2, 655/12, 655/13, del 663/3, 663/4, 669/3, del 1511/3, del 1511/4, 1511/5, 1512/1, 1512/2, 1512/3, 2555 in 2556, vse parcele v k.o. Sevnica (1379). Površina območja OPPN je ca. 9 hektara.

Območje stanovanjske soseske Drožanjska – zahod je vpeto med javno cesto JP594411 Dobrava – sv. Rok – Brezje na zahodni strani, na obstoječo stanovanjsko sosesko ob Drožanjski cesti na vzhodni strani, na lokalno zbirno cesto LK373091 NHM – Grič – Drožanjska na južni strani ter kmetijskimi zemljišči in individualno pozidavo na severni strani.

Razlogi za pripravo OPPN so v prejetih pobudah in izkazanih razvojnih potrebah pobudnikov: Doma upokojencev in oskrbovancev Impoljca, Osnovne šole Ana Gale Sevnica in Občine Sevnica. DUO Impoljca se sooča z vse večjim problemom zagotavljanja zadostnih in ustreznih kapacitet za institucionalno varstvo starejših oseb. V obstoječih starejših objektih standardi bivanja niso v skladu z veljavnimi normativi, zato je nujen pristop k tehnološkim izboljšavam in zagotavljanju novih nastanitvenih kapacitet. OŠ Ana Gale Sevnica (šola za otroke s posebnimi potrebami) je trenutno locirana v samem središču Sevnice, vendar je v zelo slabem stanju in je po mnenju strokovnjakov edina rešitev izgradnja nove šole. Poleg eno- in dvostanovanjske gradnje je na delu območja predviden tudi sklop umestitve primernih kapacitet za različne ciljne skupine starejših v občini Sevnica (širitev kapacitet za institucionalno varstvo starejših oseb - dom 4. generacije, medgeneracijskega centra v neposredni povezavi na območje doma upokojencev in gradnja oskrbovanih stanovanj).

Zaradi navedenega se na območju OPPN Drožanjska zahod v prostor umešča:

- območje A: dom upokojencev, šola, oskrbovana stanovanja, večstanovanjske stavbe;

- območje B: enostanovanjske stavbe;

- območje C: zelene površine, sprehajalne poti, urbana oprema;

- območje D: zadrževalniki hipnega odtoka in izpust padavinskih voda ter transformatorska postaja;

- območje E: javne prometne površine. Rekonstruira se JP594411 ter LK373091. JP594414 se rekonstruira in se naveže na novo cesto C3. Izvedejo se nove javne prometnice C1, C2, C3, C4 in C5, ki bodo služile za dostope do načrtovanih stavb. Slepe ulice se zaključijo z obračališči.

Na območju OPPN je načrtovana gradnja gospodarske javne infrastrukture (vodovod, ločen kanalizacijski sistem, elektrika, plinovod in telekomunikacijsko omrežje). Za preprečitev hipnega odtoka padavinskih voda se izvedejo ustrezni zadrževalniki.

Območje se opremi z ekološkimi otoki.

© Copyright Savaprojekt d.d.

3. KOMUNALNA OPREMA IN DRUGA GOSPODARSKA JAVNA INFRASTRUKTURA

3.1 POVZETEK KOMUNALNE OPREME IN DRUGE GJI, KI JO JE TREBA DOGRADITI ALI NA NOVO ZGRADITI

Za potrebe normalnega funkcioniranja obravnavanega območja, bo potrebna razširitev in/ali rekonstrukcija obstoječe gospodarske javne infrastrukture. Vse novogradnje, rekonstrukcije, prestavitve, ukinitve GJI se bodo izvajale pod nadzorom in v skladu s pogoji upravljavca posameznega infrastrukturnega voda oz. javnega dobra.

Individualni priključki na objekte gospodarske javne infrastrukture niso del javne komunalne opreme in stroške le-teh nosi investitor, zato podrobnejša obravnava le-teh v Elaboratu ekonomike ni obdelana. V elaboratu ekonomike so zajeti le stroški izgradnje gospodarske javne infrastrukture.

Za območje so bile izdelane geološko geomehanske raziskave, ki so na območju določile geološko prelomnico. V pasu prelomnice se pozidava odsvetuje. V elaboratu ekonomike ni zajet strošek dodatnih geoloških raziskav in strošek morebitne sanacije ali izvedbe stabilizacijskih ukrepov obstoječega terena, ki bi jih bilo potrebno izvesti zaradi načrtovane pozidave.

V nadaljevanju so podane rešitve glede potrebne komunalne opreme in druge gospodarske javne infrastrukture, ki je načrtovana z OPPN Drožanjska zahod.

Načrtovane so naslednje ureditve:

Prometna ureditev	Predvidena je rekonstrukcija in gradnja novih javnih prometnic v skupni dolžini ca. 1464 m. Minimalni karakteristični profil prometnic je vozni pas (2 x 2,50 m) + enostranski pločnik (1,50 m). – Rekonstrukcija JP594411 Dobrava – sv. Rok – Brezje v dolžini ca. 320m – Rekonstrukcija LK373091 NHM – Grič – Drožanjska v dolžini ca. 286 m – Rekonstrukcija JP594414 Drožanjska – Dobrava v dolžini ca. 160 m – Novogradnja ceste C1 z obračališčem v dolžini ca. 95 m – Novogradnja ceste C2 z obračališčem v dolžini ca. 115 m – Novogradnja ceste C3 z obračališčem v dolžini ca. 169 m – Novogradnja ceste C4 v dolžini ca. 69 m – Novogradnja ceste C5 z obračališčem v dolžini ca. 250 m
Krajinska ureditev	Načrtovana je ureditev javnih zelenih površin v sklopu katerih se načrtuje ureditev sprehajalnih poti ter urbane opreme. Območje se zatravi in zasadi

© Copyright Savaprojekt d.d.

	z avtohtonim visokoraslim drevjem. Vzdolž treh glavnih prometnic in pešpoti se zasadi drevored. – Čiščenje in zatravitev javnih zelenih površin v velikosti ca. 22000 m2 – Zasaditev avtohtonega visokoraslega drevja na območju javnih zelenih površin (ca. 140 dreves) – Zasaditev drevoreda ob JP594411 Dobrava – sv. Rok – Brezje (ca. 30 dreves) – Zasaditev drevoreda ob LK373091 NHM – Grič – Drožanjska (ca. 30 dreves) – Zasaditev drevoreda ob JP594414 Drožanjska – Dobrava in C4 (ca. 20 dreves) – Zasaditev drevoreda ob pešpoti v vzhodnem delu območja (ca. 10 dreves) – Mreža peščenih pešpoti v dolžini ca. 570 m – Postavitev klopi (6 kom) – Postavitev košev za smeti (6 kom)
Vodovodno omrežje	– Za napajanje poslovne cone z vodovodom se izvede nadgradnja obstoječega omrežja v dolžini ca. 1040 m; – Predvidena je rekonstrukcija primarnega vodovoda vzdolž JP594411 Dobrava – sv. Rok – Brezje v dolžini ca. 350 m; – Izvede se sedem hidrantov.
Elektroenergetsko omrežje	– Na območju ni zadostnih kapacitet električne energije za priključitev predvidenih objektov. Glede na to se predvidi transformatorska postaja z možnostjo vgradnje transformatorja moči 1000 kVA. Predvidena transformatorska postaja bo zunanjih dimenzij dolžine 4590 mm, širine 2640 mm in višine 2630 mm. Transformatorska postaja sega še v zemljo približno 1000 mm; – Predvidena transformatorska postaja TP Drožanjska 1, se bo v SN 20 kV distribucijsko omrežje priključila preko predvidenega napajalnega kablovoda, kateri se položi med obstoječo TP Drožanjska in predvideno TP Drožanjska 1. Uporabljeni bodo enožilni kabli 3 x NA2XS(F)2Y 1 x 150/25 mm2, 20 kV, ki bodo v celoti položeni v predvideno elektro kabelsko kanalizacijo (EKK).

© Copyright Savaprojekt d.d.

	– Nizkonapetostni izvodi iz obstoječe TP Drožanjska: Predvideni NN kabli 0,4 kV, izvodi od št. I06 do I010, se položijo v predvideno elektro kabelsko kanalizacijo (EKK) med obstoječo TP Drožanjska in predvidenimi elektro prostori v objektih ter razdelilno merilnimi omarami (RO, PMO, PRMO). Izvodi se izvedejo s kabli tipa NAY2Y-J 4 x 150 mm2, zaključeni s kabelskimi zaključki, kateri se priključijo na NN varovalne letve obstoječe TP Drožanjska. – Nizkonapetostni izvodi iz predvidene TP Drožanjska 1: Predvideni NN kabli 0,4 kV, izvodi od št. I01 do I09, se položijo v predvideno elektro kabelsko kanalizacijo (EKK) med previdenо TP Drožanjska 1 in predvidenimi elektro prostori v objektih ter razdelilno merilnimi omarami (RO, PMO, PRMO). Izvodi se izvedejo s kabli tipa NAY2Y-J 4 x 240 mm2 in NAY2Y-J 4 x 150 mm2, zaključeni s kabelskimi zaključki, kateri se priključijo na NN varovalne letve predvidene TP Drožanjska 1. – Vsi predvideni NN kabli se v celoti uvedejo v predvideno elektro kabelsko kanalizacijo, s čimer se mehansko zaščitijo. Odmik predvidenih NN kablov od predvidenih objektov znaša vsaj 1,0 m, kar je več od predpisanega minimalnega odmika 1,0 m. V večstanovanjskih objektih ni dovoljenega polaganja NN kablov po kabelskih policah. – Izvedba priključnih NN kablov za napajanje predvidenih objektov: Položitev priključnih NN kablovodov za napajanje predvidenih objektov od obstoječe TP Drožanjska in predvidene TP Drožanjska 1 do elektro prostorov v objektih in razdelilnih merilnih omaric (RO, PMO, PRMO) je predvideno po novi elektro kabelski kanalizaciji (EKK), s pripadajočimi elektro kabelskimi jaški (EKJ). Glede na predvideno priključno moč posameznih sklopov objektov, se predvideva položitev NN kablovodov NAY2Y-J 4x150 mm2 ali NAY2Y-J 4x240 mm2. Investitor bo za vsako predvideno večstanovanjsko stavbo imel po eno priključno mesto.
Javna razsvetljava	– Javne prometnice se opremi z javno razsvetljavo, ki se bo napajala iz nove TP Drožanjska 1, ki bo v lasti Elektro Celje. Dolžina javne razsvetljave je ca. 1310 m.
Odpadne vode	– Za odvod komunalne odpadne vode se izvede nova trasa v dolžini ca. 1270 m z navezavo na obstoječe kanalizacijsko omrežje s končno dispozicijo v ČN Sevnica.

© Copyright Savaprojekt d.d.

Padavinske vode	Za odvod padavinskih voda se izve nova padavinska kanalizacija s tremi izpusti v Drožanjski potok, dvema zadrževalnikoma ter enim območjem dreniranja. – Padavinska kanalizacija brez izpustov v dolžini ca. 1470 m; – Zadrževalnik 1 (volumen 504 m3); – Ureditev območja dreniranja v sklopu javnih zelenih površin v velikosti ca. 300 m2; – Zadrževalnik 2 (volumen 461 m3); – Izpust 1 (iz Z1) v Drožanjski potok v dolžini ca. 163 m; – Izpust 2 (iz območja dreniranja) v Drožanjski potok v dolžini ca. 238 m; – Izpust 3 (Z2) v Drožanjski potok v dolžini ca. 320 m: – Izvedejo se tri izpustne glave v Drožanjski potok.
Plinovodno omrežje	– Načrtovana je nadgradnja obstoječega omrežja v dolžini ca. 1070 m.
Elektronske komunikacije	– Načrtovana je dograditev obstoječega TK omrežja v dolžini ca. 1360 m.
Odpadki	– V sklopu javnih površin se uredijo trije ekološki otoki.

3.2 OCENA STROŠKOV INVESTICIJ V KOMUNALNO OPREMO, DRUGO GJI IN JAVNO DOBRO

Ocena stroškov izgradnje komunalne opreme je bila narejena na podlagi prostorskega akta in tam navedenih določil glede infrastrukturne zasnove. Cene so podane brez DDV.

Ocena stroškov GJI

Komunalna oprema in druga GJI	Okvirna količina (m ali m2 ali kom)	Okvirna cena (EUR/m ali EUR/m2 ali EUR/kom)	Okvirni skupni strošek (EUR)
Javne prometnice v dolžini ca. 1464 m	7.320 m2	90 EUR/m2 (vozišče širine 2 x 2,5 m)	658.800 EUR
	1464 m	75 EUR/m2 (enostranski pločnik 1,50m)	109.800 EUR
Čiščenje in zatravitev javnih zelenih površin	22000 m2	20 EUR/m2	440.000 EUR
Zasaditev avtohtonega visokoraslega drevja na območju javnih zelenih površin	140 kom	80 EUR/kom	11.200 EUR
Zasaditev drevoreda	90 kom	380 EUR/kom	34.200 EUR

© Copyright Savaprojekt d.d.

Peščene pešpoti	570 m	80 EUR/m	45.600 EUR
Klopi	6 kom	600 EUR/kom	3.600 EUR
Koši za smeti	6 kom	400 EUR/kom	2.400 EUR
Novo vodovodno omrežje	1040 m	200 EUR/m	208.000 EUR
Rekonstrukcija obstoječega primarnega vodovoda	350 m	200 EUR/m	70.000 EUR
Nadzemni hidrant	7 kom	2.500 EUR/kom	17.500 EUR
Nova TP	1 kom	Ocena vrednosti investicije povzeta iz strokovne podlage elektrifikacije območja	80.000 EUR
Izgradnja 20 kV KB za napajanje nove TP in razvod 0,4 kV omrežja iz nove TP	/	Ocena vrednosti investicije povzeta iz strokovne podlage elektrifikacije območja	73.327 EUR
Javna razsvetljava javnih prometnic	1310 m	80 EUR/m	104.800 EUR
Nova kanalizacija za odvajanje odpadnih voda	1270 m	175 EUR/m	222.250 EUR
Nova padavinska kanalizacija	1470 m	220 EUR/m	323.400 EUR
Ureditev dreniranja	300 m2	60 EUR/m2	18.000 EUR
Izvedeta se dva zadrževalnika volumna (Z1 in Z2)	504 m3	25.200 EUR/kom	25.200 EUR
	461 m3	23.050 EUR/kom	23.050 EUR
Izpust 1	163 m	220 EUR/m	35.860 EUR
Izpust 2	238 m	220 EUR/m	52.360 EUR
Izpust 3	320 m	220 EUR/m	70.400 EUR
Izpustne glave v Drožanjski potok	3 kom	20.900 EUR/kom	62.700 EUR
Nova plinovodna veja	1070 m	180 EUR/m	192.600 EUR
Nova trasa elektronskih komunikacij (TK)	1360 m	80 EUR/m	108.800 EUR
Ekološki otok	3 kom	9.880 EUR/kom	29.640 EUR
SKUPAJ			3.023.487 EUR

Ocena stroškov izdelave projektne dokumentacije GJI

Izdelava projektne dokumentacije za GJI (ca. 3 % od celotne investicije)			
SKUPAJ			91.000 EUR

© Copyright Savaprojekt d.d.

Ocena stroškov nakupa zemljišč javnega dobra

Javno dobro	Kvadratura zemljišča (m2)	Okvirna cena zemljišča (EUR/m2)	Skupni strošek nakupa zemljišč (EUR)
Javne prometnice	17.240 m2	40 EUR/m2	689.600 EUR
Javne zelene površine	22.160 m2	40 EUR/m2	886.400 EUR
Zadrževalnik 1	1.374 m2	40 EUR/m2	54.960 EUR
Zadrževalnik 2	892 m2	40 EUR/m2	35.680 EUR
Izpust	89 m2	40 EUR/m2	3.560 EUR
Transformatorska postaja	191 m2	40 EUR/m2	7.640 EUR
SKUPAJ	41.857 m2		1.674.280 EUR

Opomba: Pri določitvi kvadrature zemljišč javnega dobra ni upoštevano že pridobljeno lastništvo (npr.: del zemljišč javnih prometnic je že javno dobro).

© Copyright Savaprojekt d.d.

3.3 VIRI FINANCIRANJA INVESTICIJ V KOMUNALNO OPREMO IN DRUGO GJI

Viri financiranja za načrtovano vlaganje v gospodarsko javno infrastrukturo se lahko zagotovijo v proračunu občine ali pa za medsebojnim dogovorom med investitorjem, upravljavcem in / ali občino. Z urbanistično pogodbo se lahko določi, da mora investitor vse ali del, v občinskem podrobnem prostorskem načrtu določenih gradenj, izvesti v določenem roku po njegovi uveljavitvi, ali da mora zgraditi v občinskem podrobnem prostorskem načrtu določene objekte, ki so namenjeni v javno korist oziroma, da mora v določenem roku zagotoviti opremljenost zemljišča s komunalno infrastrukturo na območju občinskega podrobnega načrta v skladu s programom opremljanja.

Kadar se z urbanistično pogodbo določi, da mora investitor načrtovane prostorske ureditve zgraditi objekte, ki so v javno korist ali opremiti območje s komunalno infrastrukturo, lahko investitor ta dela odda izvajalcu po predpisih o javnih naročilih.

Če urbanistična pogodba zajema finančne obremenitve investitorja, ki bi jih sicer morala prevzeti občina, se obremenitve lahko odštejejo investitorju od predpisanih dajatev občini, kar se določi s to pogodbo.

Prav tako je možno sredstva pridobiti iz raznih evropskih skladov.

Komunalna oprema in druga GJI ter javno dobro	Vir financiranja	Okvirni skupni strošek (EUR)
Javne prometnice v dolžini ca. 1464 m	Občina Sevnica	658.800 EUR
Čiščenje in zatravitev javnih zelenih površin	Občina Sevnica	440.000 EUR
Zasaditev avtohtonega visokoraslega drevja na območju javnih zelenih površin	Občina Sevnica	11.200 EUR
Zasaditev drevoreda	Občina Sevnica	34.200 EUR
Peščene pešpoti	Občina Sevnica	45.600 EUR
Klopi	Občina Sevnica	3.600 EUR
Koši za smeti	Občina Sevnica	2.400 EUR
Novo vodovodno omrežje	Občina Sevnica	208.000 EUR
Rekonstrukcija obstoječega primarnega vodovoda	Občina Sevnica	70.000 EUR
Nadzemni hidrant	Občina Sevnica	17.500 EUR
Nova TP	Elektro Celje	80.000 EUR
Izgradnja 20 kV KB za napajanje nove TP in razvod 0,4 kV omrežja iz nove TP	Elektro Celje	73.327 EUR
Javna razsvetljava javnih prometnic	Občina Sevnica	104.800 EUR
Nova kanalizacija za odvajanje odpadnih voda	Občina Sevnica	222.250 EUR
Nova padavinska kanalizacija	Občina Sevnica	323.400 EUR
Ureditev dreniranja	Občina Sevnica	18.000 EUR
Izvedeta se dva zadrževalnika volumna (Z1 in Z2)	Občina Sevnica	48.250 EUR
Izpust 1	Občina Sevnica	35.860 EUR

© Copyright Savaprojekt d.d.

Izpust 2	Občina Sevnica	52.360 EUR
Izpust 3	Občina Sevnica	70.400 EUR
Izpustne glave v Drožanjski potok	Občina Sevnica	62.700 EUR
Nova plinovodna veja	Upravljavec (JP Plinovodi Sevnica)	192.600 EUR
Nova trasa elektronskih komunikacij (TK)	Upravljavec (Telekom)	108.800 EUR
Ekološki otok	Občina Sevnica	29.640 EUR
Nakup zemljišča javnega dobra	Občina Sevnica	1.666.640 EUR
Nakup zemljišča za TP	Elektro Celje	7.640 EUR
Strošek izdelave projektne dokumentacije	Občina Sevnica	91.000 EUR
SKUPAJ		4.788.767 EUR

Oznaka investitorja	Vir financiranja	Okvirni skupni strošek (EUR)
	Občina Sevnica	4.326.400 EUR
	Elektro Celje	160.967 EUR
	Upravljavec (Plinovodi d.o.o. oz. Komunala Sevnica)	192.600 EUR
	Upravljavec (Telekom)	108.800 EUR
SKUPAJ		4.788.767 EUR

3.4 ETAPNOST IZVEDBE DOGRADITVE ALI GRADNJE NAČRTOVANE KOMUNALNE OPREME IN DRUGE GJI

Območje se lahko ureja v posameznih etapah, ki pa morajo biti zaključene celote.

© Copyright Savaprojekt d.d.

4. DRUŽBENA INFRASTRUKTURA

4.1 POVZETEK DRUŽBENE INFRASTRUKTURE, KI JO JE TREBA DOGRADITI ALI NA NOVO ZGRADITI

Na območju stanovanjske zazidave Drožanjska zahod ni izdelanih idejnih zasnov za načrtovane stavbe, zato je v nadaljevanju podana ocena predvidene kapacitete območja. Glede na dovoljeno dopustno velikost načrtovanih stavb je ocenjeno število stanovalcev in zaposlenih naslednje:

- Upokojenski dom: 180 oskrbovancev in 50 zaposlenih;
- OŠ Ane Gale: 108 učencev in 32 zaposlenih;
- Oskrbovana stanovanja (2 enote): 21 oseb/enoto
- Večstanovanjska stavba (5 enot): 48 oseb/enoto
- Individualna stanovanjska pozidava (19 enot): 4 osebe/enoto;

Ocenjuje se, da bo na območju stanovanjske zazidave pri polni zasedenosti, zaposlitev dobilo ca. 82 oseb. Na območju bo ca. 295 novih stanovalcev. Od tega bo ca. 105 otrok. Ocenjujemo, da bo 33% otrok predšolskih (35 otrok), 33% osnovnošolskih (35 otrok) in 33% srednješolskih otrok (35 otrok). To pomeni, da bo potrebno zagotoviti 3 nove oddelke v vrtcu in 2 oddelka v osnovni šoli. Otroci srednje šole obiskujejo v Celju, Brežicah in bližnjih sosednjih občinah.

Vrtec Sevnica: V Sevnici deluje Centralni vrtec Ciciban s 15 oddelki in enota Kekec s 6 oddelki. Centralni vrtec je bil v lanskem letu prenovljen in razširjen. Ker se število vpisanih otrok z leti zmanjšuje, širitev kapacitet vrtca ni potrebna.

Osnovna šola Sevnica: Občina Sevnica trenutno ne razpolaga s podatki o potrebni razširitvi osnovne šole Sevnica. Osnovna šola Sevnica ima 31 oddelkov in ker se število vpisanih otrok z leti zmanjšuje, širitev kapacitet osnovne šole ni potrebna.

Zdravstvena oskrba Sevnica: Zaradi povečanja števila prebivalcev, ki jih predvideva OPPN Drožanjska zahod se bo povečala tudi potreba po zdravstvenih storitvah v občini. V Sevnici obratuje Zdravstveni dom Sevnica z desetimi ambulantami za družinsko in splošno medicino, dvema pediatričnima ambulantama, eno ginekološko ambulanto in petimi zobozdravstvenimi ambulantami. Del teh zdravstvenih dejavnosti se je razširila tudi v stavbo HTC Sevnica.

Za Zdravstveni dom Sevnica se trenutno pripravlja podrobni prostorski načrt (SD OPPN) za povečanje kapacitet, zato dodatne aktivnosti v zvezi s širitvijo zdravstvenih storitev zaradi nove stanovanjske zazidave Drožanjska zahod niso potrebne.

4.2 OCENA STROŠKOV INVESTICIJ V DRUŽBENO INFRASTRUKTURO

Za navedene posege v družbeno infrastrukturo ni izdelanih investicijskih projektov na podlagi katerih bi lahko navedli oceno stroškov investicij.

© Copyright Savaprojekt d.d.

4.3 VIRI FINANCIRANJA INVESTICIJ V DRUŽBENO INFRASTRUKTURO

Viri financiranja v družbeno infrastrukturo se zagotovijo v okviru občinskega proračuna, iz sredstev evropskih skladov in/ali z javno – zasebnim partnerstvom.

© Copyright Savaprojekt d.d.

5. VIRI

Pri izdelavi elaborata ekonomike so bili uporabljeni naslednji viri:

- Odlok o Občinskem prostorskem načrtu Občine Sevnica (Uradni list RS, št. 94/12, 100/12-popr., 57/13, 1/16, 17/16, 33/18, 70/19, 20/22 in 23/22 – popr.);
- Pravilnik o elaboratu ekonomike (Ur. l. RS, št. 45/19) ter
- Občinski podrobni prostorski načrt Drožanjska zahod.

6. GRAFIČNE PRILOGE

001 Prikaz obstoječe in načrtovane posamezne vrste komunalne opreme, druge gospodarske javne infrastrukture ter družbene infrastrukture z opredelitvijo etapnosti - glej grafične priloge OPPN.

A. POSTOPEK PRIPRAVE OPPN ZA STANOVANJSKO SOSESKO OB DROŽANJSKI CESTI – ZAHOD (OPPN-81-15)

IZHODIŠČA ZA PRIPRAVO OPPN
(avgust 2019, dopolnitev: september 2020)

↓

SKLEP O PRIPRAVI OPPN
(Uradni list RS št. 53/19)

↓

ODLOČBA MOP-a O POTREBNI IZDELAVI CELOVITE PRESOJE VPLIVOV NA OKOLJE ZA OBMOČJE OPPN
(odl. št. 35409-301/2020/5 z dne 7.1.2021)

↓

VKLJUČITEV NOSILCEV UREJANJA PROSTORA IN ZAINTERESIRANE JAVNOSTI
(julij 2021)

↓

OSNUTEK OPPN
(oktober 2021)

↓

(PRVA) MNENJA NOSILCEV UREJANJA PROSTORA
(november 2021 – marec 2022)

↓

DOPOLNJEN OSNUTEK OPPN
(marec 2022)

↓

JAVNA RAZGRNITEV DOPOLNJENEGA OSNUTKA OPPN
(22.3.2022 – 21.4.2022)

JAVNA OBRAVNAVA
(13. april 2022)

↓

STALIŠČA DO PRIPOMB IN PREDLOGOV Z JAVNE RAZGRNITVE DOPOLNJENEGA OSNUTKA
(pripomb in predlogov javnosti ni bilo)

↓

PREDLOG OPPN
(junij 2022)

↓

(DRUGA) MNENJA NOSILCEV UREJANJA PROSTORA
(julij – avgust 2022)

↓

USKLAJEN PREDLOG OPPN
(avgust 2022)

↓

OBRAVNAVA IN SPREJEM NA OBČINSKEM SVETU
(Občinski svet Občine Sevnica dne 21.9.2022)

↓

OBJAVA SPREJETEGA ODLOKA
(…)

B. RAZLOGI ZA PRIPRAVO OPPN

Razlogi za pripravo OPPN so v prejetih pobudah in izkazanih razvojnih potrebah pobudnikov: Doma upokojencev in oskrbovancev Impoljca, Osnovne šole Ana Gale Sevnica in Občine Sevnica. DUO Impoljca se sooča z vse večjim problemom zagotavljanja zadostnih in ustreznih kapacitet za institucionalno varstvo starejših oseb. V obstoječih starejših objektih standardi bivanja niso v skladu z veljavnimi normativi, zato je nujen pristop k tehnološkim izboljšavam in zagotavljanju novih nastanitvenih kapacitet. OŠ Ana Gale Sevnica (šola za otroke s posebnimi potrebami) je trenutno locirana v samem središču Sevnice, vendar je v zelo slabem stanju in je po mnenju strokovnjakov edina rešitev izgradnja nove šole. Poleg eno- in dvostanovanjske gradnje je na delu območja predviden tudi sklop umestitve primernih kapacitet za različne ciljne skupine starejših v občini Sevnica (širitev kapacitet za institucionalno varstvo starejših oseb - dom 4. generacije, medgeneracijskega centra v neposredni povezavi na območje doma upokojencev in gradnja oskrbovanih stanovanj).

C. OBMOČJE OPPN

Območje načrtovanih ureditev je velikosti ca. 9 ha in zajema zemljišča s parcelnimi številkami: 568/1, 570/1, 570/3, 570/4, 584/2, 584/3, 584/4, del 585/4, 589/12, 589/13, 591, 592, 594, 602/1, del 602/2, 655/12, 655/13, del 663/3, 663/4, 669/3, del 1511/3, del 1511/4, 1511/5, 1512/1, 1512/2, 1512/3, 2555 in 2556, vse k.o. Sevnica (1379).

Območje stanovanjske soseske Drožanjska – zahod je vpeto med javno cesto JP594411 Dobrava – sv. Rok – Brezje na zahodni strani, na obstoječo stanovanjsko sosesko ob Drožanjski cesti na vzhodni strani, na mestno zbirno cesto LZ 373641 NHM – Grič – Drožanjska na južni strani ter kmetijskimi zemljišči in individualno pozidavo na severni strani.

Obstoječi teren pada iz smeri zahoda proti vzhodu.



Slika: prikaz območja na orto-foto posnetku

V Občinskem prostorskem načrtu občine Sevnica je območje OPPN po namenski rabi opredeljeno kot stanovanjske površine (SS) in površine cest (PC).

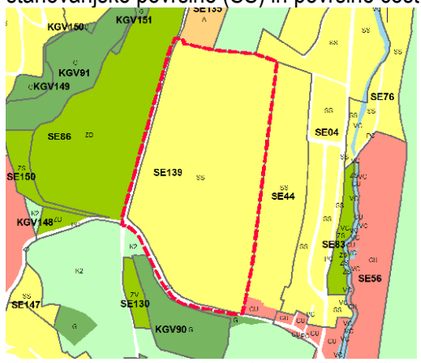

Slika: prikaz namenske rabe iz OPN občine Sevnica

D. OPIS NAČRTOVANIH UREDITEV

Območje je razdeljeno na pet območij in sicer:

- **območje A:** umesti se dom upokojencev, šola, oskrbovana stanovanja, večstanovanjske stavbe;
- **območje B:** umestijo se enostanovanjske stavbe;
- **območje C:** uredijo se zelene površine, sprehajalne poti, urbana oprema;
- **območje D:** uredijo se zadrževalniki hipnega odtoka in izpust padavinskih voda ter trans. postaja;
- **območje E:** uredijo se javne prometne površine. Rekonstruira se JP594411, LZ373641 ter vzdrževalna pot. JP594414 se rekonstruira in se naveže na novo cesto C3. Izvedejo se nove javne prometnice C1, C2, C3, C4 in C5, ki bodo služile za dostope do načrtovanih stavb. Slepe ulice se zaključijo z obračališči.

Stavbe na območju A se dovolijo višine max. K+P+2 oz. K+P+3, stavbe na območju B pa višine max. K+P+M. Velikost stavb na območju A se določi na podlagi faktorja zazidanosti (FZ: 0,6) oz. max. 180 m^2 za pozidavo na območju B. Minimalni odmik od sosednje parcelne meje je 4 m (GP28 je odmik min. 1m). 20% parcele more biti zatravljene.

V sklopu posamezne parcele za gradnjo stavbe je možna postavitev pomožnih objektov.

Območje se opremi z javno gospodarsko infrastrukturo. Načrtovana je izgradnja:

- nove transformatorske postaje iz katere se izvedejo NN elektro priključki do posamezne stavbe ter javna razsvetljava;
- ločenega kanalizacijskega sistema (fekalna in meteorna kanalizacija) s končno dispozicijo v ČN Sevnica oz. Drožanjskem potoku;
- javnega vodovodnega ter hidrantnega omrežja;
- plinovodnega omrežja ter
- omrežja elektronskih komunikacij (optika).

Pripravljavec in naročnik: OBČINA SEVNICA
Glavni trg 19a
8290 Sevnica

Izdelovalec: SAVAPROJEKT družba za razvoj, projektiranje, konzalting, inženiring d.d. Krško,
Cesta krških žrtev 59
8270 Krško

OBČINSKI PODROBNI PROSTORSKI NAČRT ZA STANOVANJSKO SOSESKO OB DROŽANJSKI CESTI – ZAHOD (OPPN-81-15)

faza: USKLAJEN PREDLOG

POVZETEK ZA JAVNOST

Datum: september 2022



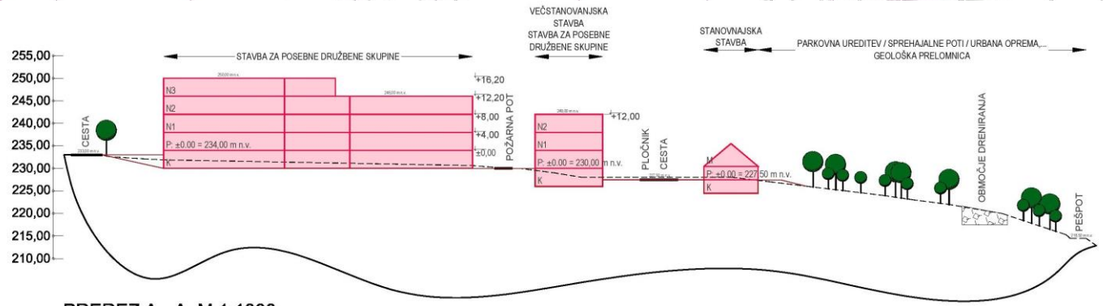

PREREZ A - A, M 1:1000

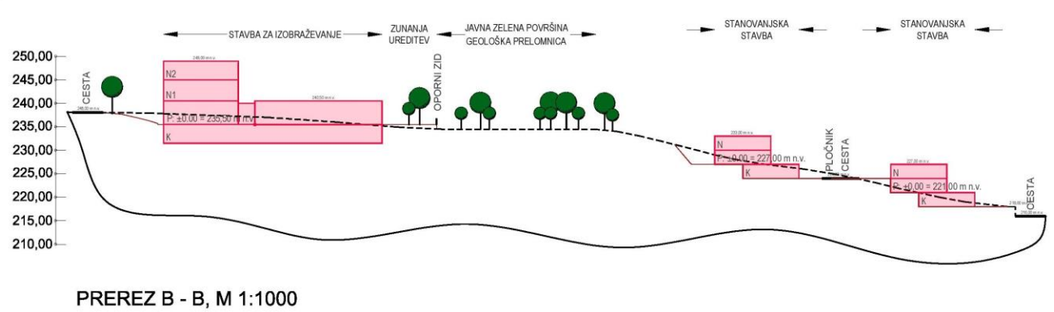

PREREZ B - B, M 1:1000

Občina Sevnica, Glavni trg 19 a, 8290 Sevnica
Tel.: 07 81 61 200, fax: 07 81 61 210
obcina.sevnica@siol.net
www.obcina-sevnica.si

ODBOR ZA OKOLJE IN PROSTOR

Številka: 3505-0012/2019
Datum: 14.9.2022

OBČINSKI SVET
OBČINE SEVNICA

Zadeva: **Stališče Odbora za okolje in prostor k predlogu Odloka o Občinskem podrobnem prostorskem načrtu za stanovanjsko sosesko ob Drožanjski cesti – zahod (OPPN-81-15) in Elaborat ekonomike**
(skrajšani postopek)

Odbor za okolje in prostor je na 26. redni seji dne 13.9.2022 obravnaval predlog Odloka o Občinskem podrobnem prostorskem načrtu za stanovanjsko sosesko ob Drožanjski cesti – zahod (OPPN-81-15) in elaborat ekonomike ter sprejel stališče:

- ***Odbor za okolje in prostor je obravnaval predlog Odloka o Občinskem podrobnem prostorskem načrtu za stanovanjsko sosesko ob Drožanjski cesti – zahod (OPPN-81-15) in Elaborat ekonomike, nanju nima pripomb in občinskemu svetu predlaga, da predlog odloka in elaborat obravnava v drugi obravnavi.***

Vincenc Knez
predsednik
Odbora za okolje in prostor

Občina Sevnica 11

VROČITI:
- naslovu

VLOŽITI:
- v zadevo

OBČINA SEVNICA
OBČINSKI SVET

6. t.d.r.

33. REDNA SEJA OBČINSKEGA SVETA

21. 9. 2022

ZADEVA: **Predlog Lokalnega energetskega koncepta Občine Sevnica**

Številka: 360-0003/2021

Pripravljavci gradiva:
Oddelek za okolje in prostor
LEAD Krško
Odbor za okolje in prostor

Poročevalci:
Roman Perčič, vodja Oddelka za okolje in prostor
mag. Irena Lisac, direktorica LEAD Krško
Vincenc Knez, predsednik Odbora za okolje in prostor

Občina Sevnica, Glavni trg 19 a, 8290 Sevnica
Tel.: 07 81 61 200, fax: 07 81 61 210
obcina.sevnica@siol.net
www.obcina-sevnica.si

ODBOR ZA OKOLJE IN PROSTOR

Številka: 360-0003/2021
Datum: 14.9.2022

OBČINSKI SVET
OBČINE SEVNICA

Zadeva: **Predlog Lokalnega energetskega koncepta Občine Sevnica**

Lokalni energetski koncept (v nadaljevanju LEK) lokalne skupnosti oz. občine pomeni dolgoročno načrtovan razvoj občine na energetskem in z energijo povezanim okoljskim razvojem. Pomeni, ne samo odločilnega koraka k pripravi, ampak tudi osnovo za postavitev in izvajanje ustrezne okoljske in energetske politike. LEK je torej dokument, ki občino in njene prebivalce usmerja k sistematskemu oblikovanju in vzdrževanju baz podatkov o porabnikih in rabi energije, energetskim rekonstrukcijam, nizko energijskim in pasivnim gradnjam, skrbnemu ravnanju z energenti in energijo, uvajanju ukrepov učinkovite rabe energije (URE), poviševanju energijske učinkovitosti in uvajanju obnovljivih virov energije (OVE).

Odgovorni na občini (župan in občinska uprava ter energetski upravljavec-manager) kakor tudi odgovorni v bodočih pokrajinah se morajo zavedati, da je dolgoročno načrtovanje energetskega razvoja občine ključni element dolgoročnega gospodarskega razvoja nasploh in osnova za nižanje energijske odvisnosti ter vplivov na okolje oz. zagotavljanja trajnostnega razvoja.

Trajnostna energijska politika zahteva celoviti pristop, ki povezuje in usklajeno obravnava tako področje energetike, varstva okolja vključno s podnebjem kot tudi gospodarskega in regionalnega razvoja. Pri tem moramo upoštevati tudi ostale dejavnike, kot so zniževanje energijskih stroškov, emisij toplogrednih plinov, lokalno izboljšanje kvalitete zraka, upravljanje z lokalnimi energijskimi obnovljivimi in neobnovljivimi viri.

V dejavnosti in izvajanje LEK naj bodo poleg župana vključeni vsi ključni akterji, kot so vodje oddelkov za okolje in prostor, gospodarske in družbene dejavnosti, direktorji javnih zavodov, občinski svetniki, direktorji javnih in privatnih podjetij v občini, predstavniki obrti in malih podjetnikov, kmetov ter predstavniki občanov. Poleg vplivanja na vsebino LEK imajo vsi prizadeti še dolžnost osveščanja svojih sodelavcev in prebivalstva.

Občina Sevnica je v letu 2012 sprejela Lokalni energetski koncept Občine Sevnica.
Skladno z Energetskim zakonom (EZ-1-UPB2) (Uradni list RS, št. 60/2019) je potrebno LEK sprejeti na vsakih deset let oziroma tudi pogosteje, če se z akcijskimi načrti spremenijo cilji in ukrepi ali če se spremenijo podlage za urejanje prostora in razvoja v lokalni skupnosti.
Občina Sevnica je imenovala delovno skupino, ki je večkrat sodelovala z izdelovalcem pri pripravi predloga LEK.

Ministrstvo za infrastrukturo je izdalo soglasje o skladnosti predloga Lokalni energetski koncept občine Sevnice.

Odbor za okolje in prostor je na 26. redni seji v torek 13.9.2022 obravnaval in potrdil predlog Lokalnega energetskega koncepta Občine Sevnica in Občinskemu svetu Občine Sevnica predlaga, da predlog obravnava in sprejme.

Stališče odbora je v prilogi obrazložitve.

Pripravila:
Lucija Herlec, univ.dipl.inž.arh.
Višja svetovalka za komunalno infrastrukturo

OBČINA SEVNICA
Št. dok.: 360-0003/2021 - 9
Podpisnik: LUCIJA HERLEC
Izdajatelj: Republika Slovenija, SIGEN-CA G2
Št. potrdila: 72B0AD90000000005723F3F2
Veljavnost: 16.07.2024
Datum in ura: 13.09.2022 10:24 Dokument je elektronsko podpisan.

Roman Perčič, univ.dipl.inž.str.
Vodja Oddelka za okolje in prostor

OBČINA SEVNICA
Št. dok.: 360-0003/2021 - 9
Podpisnik: ROMAN PERČIČ
Izdajatelj: Republika Slovenija, SIGEN-CA G2
Št. potrdila: 00BA7167BD00000000057242918
Veljavnost: 03.10.2024
Datum in ura: 13.09.2022 10:30 Dokument je elektronsko podpisan.

Srečko Ocvirk
Župan Občine Sevnica

OBČINA SEVNICA
Št. dok.: 360-0003/2021 - 9
Podpisnik: SREČKO OCVIRK
Izdajatelj: Republika Slovenija, SIGEN-CA G2
Št. potrdila: 69B76DC00000000057242F69
Veljavnost: 11.10.2024
Datum in ura: 13.09.2022 14:19 Dokument je elektronsko podpisan.

PRILOGA:
- LEK - povzetek
- LEK Sevnica
- Soglasje Ministrstva za infrastrukturo o skladnosti predloga LEK
- stališče Odbora za okolje in prostor

VROČITI:
- Občinskemu svetu Občine Sevnica

VLOŽITI:
- v zadevo

LEAD
Lokalna energetska agencija
Dolenjska - Posavje - Bela krajina

Občina Sevnica

LOKALNI ENERGETSKI KONCEPT OBČINE SEVNICA



Sevnica, 2022

Naslov dokumenta:	Lokalni energetski koncept Občine Sevnica
Številka:	32/2022-I, 16.06.2022
Naročnik:	Občina Sevnica Glavni trg 19a, 8290 Sevnica
Izvajalec:	Lokalna energetska agencija Dolenjska - Posavje - Bela krajina CKŽ 30, 8270 Krško
Odgovorna oseba izvajalca:	Irena Lisac, direktorica LEAD
Žig in podpis:	
Odgovorna oseba naročnika:	Srečko Ocvirk, župan
Predstavnik naročnika:	Roman Perčič, vodja oddelka za okolje in prostor
Avtorji:	Irena Lisac, mag. medk. menedž. Tadej Koštomaj, dipl. inž. energ. Andraž Najžar, mag. ing. teh. varstva okolja Pavel Žnidaršič, mag. energetike

KAZALO

1 UVOD 6

1.1 **UPORABLJENE KRATICE** 6
1.2 **DEFINICIJA IZRAZOV** 7
1.3 **NAMEN IN CILJI LOKALNEGA ENERGETSKEGA KONCEPTA** 9
1.4 **ZAKONSKE PODLAGE DOKUMENTA** 10

2 PREGLED OBSTOJEČEGA STANJA 16

3 ANALIZA PORABE ENERGIJE IN ENERGENTOV PO POSAMEZNIH PODROČJIH 19

3.1 IZHODIŠČA ZA IZRAČUN RABE ENERGIJE ZA OGREVANJE IN PRIPRAVO TOPLE SANITARNE VODE 19
3.2 RABA ENERGIJE V STANOVANJSKEM SEKTORJU V OBČINI SEVNICA 21
3.2.1 Struktura virov in načinov ogrevanja stanovanj 21
3.2.2 Energijski račun stanovanj 27
3.2.2 Pregled izplačanih finančnih spodbud občanom za URE in OVE od EKO sklada 28
3.3 RABA ENERGIJE V JAVNEM SEKTORJU 30
3.3.1. Raba energije v občinskih stavbah 30
3.4 RABA ENERGIJE V PODJETJIH 33
3.5 RABA ELEKTRIČNE ENERGIJE 35
3.5.1 Raba energije za javno razsvetljavo 35
3.6 RABA ENERGIJE V PROMETU 43
3.6.1 Kolesarske poti 46
3.6.2 Polnilnice za električna vozila 48
3.6.3 Javni promet 51
3.6.4 Železniški promet 52
3.7 RABA ENERGIJE ZA OGREVANJE VSEH PORABNIKOV 54
3.8 RABA ELEKTRIČNE ENERGIJE 56
3.9 SKUPNA RABA ENERGIJE V PROMETU 56
3.10 SKUPNA RABA ENERGIJE 56

4 ANALIZA OSKRBE Z ENERGIJO 58

4.1 OSKRBA S TOPLOTO 58
4.2 SKUPNE KOTLOVNICE 58
4.3 DALJINSKO OGREVANJE 60
4.4 OSKRBA Z ELEKTRIČNO ENERGIJO 60
4.4.1 Splošno o električnemu omrežju v občini Sevnica 60
4.4.2 Prekinitve na območjih napajanja RTP Sevnica 61
4.4.3 Parametri neprekinjenosti napajanja 64
4.4.4 Opredelitev napajalnih območij sistema 65
4.4.5 RTP SEVNICA 68
4.4.6 SCADA 70
4.4.7 Občasni monitoring 70
4.4.8 Transformatorske postaje 71
4.5 OSKRBA Z ZEMELJSKIM PLINOM IN UNP 79
4.6 OSKRBA S TEKOČIMI GORIVI 81
4.7 KARTOGRAFSKI PRIKAZ NAPRAV ZA SOPROIZVODNJO TOPLOTNE IN ELEKTRIČNE ENERGIJE 83
4.8 KARTOGRAFSKI PRIKAZ VEČJIH KOTLOVNIC 84

5 ANALIZA STANJA EMISIJ 87

5.1 SPLOŠNO O EMISIJAH PRI RABI ENERGIJE ZA OGREVANJE, JAVNI PROMET IN ELEKTRIČNO ENERGIJO 87
5.2 EMISIJE PROIZVEDENE Z OGREVANJEM STANOVANJ 88
5.3 EMISIJE PROIZVEDENE Z OGREVANJEM V INDUSTRIJI IN STORITVENEM SEKTORJU 89
5.4 EMISIJE PROIZVEDENE Z OGREVANJEM OBČINSKIH STAVB 90
5.5 EMISIJE PROIZVEDENE Z RABO DIZELSKEGA GORIVA 91
5.6 EMISIJE PROIZVEDENE Z RABO ELEKTRIČNE ENERGIJE 92
5.7 SKUPNE EMISIJE PROIZVEDENE V OBČINI SEVNICA 93

6 ŠIBKE TOČKE OSKRBE IN RABA ENERGIJE 96

6.1 STANOVANJSKI SEKTOR 96
6.2 JAVNI SEKTOR 98
6.3 PODJETJA 99
6.4 PROMET 100
6.5 JAVNA RAZSVETLJAVA 101

7 OCENA PREDVIDENE RABE ENERGIJE IN NAPOTKI ZA PRIHODNJO OSKRBO Z ENERGIJO 102

7.1 NAČRTOVANJE PROSTORSKIH NAČRTOV IN OBMOČIJ ZA OSKRBO Z ENERGIJO 102
7.1.1 Izvlečki iz OPN Občine Sevnica 105
7.2 OCENA PRIHODNJE RABE ENERGIJE 116
7.3 NAPOTKI ZA IZBOLJŠANJE KAKOVOSTI ZRAKA NA OBMOČJU OBČINE 119
7.4 ZAKLJUČEK 126
7.5 UKREPI ZA IZBOLJŠANJE ZRAKA 126

8 ANALIZA MOŽNOSTI UČIKOVITE RABE ENERGIJE 129

8.1 STANOVANJSKI SEKTOR 129
8.2 JAVNI SEKTOR 130
8.3 ENERGETSKA PRENOVA STAVB 149
8.4 VZDRŽEVALNI IN INVESTICIJSKI UKREPI 150
8.5 ORGANIZACIJSKI UKREPI 153
8.6 PODJETJA 154
8.7 PROMET 154
8.8 JAVNA RAZSVETLJAVA 155

9 ANALIZA POTENCIALOV OBNOVLJIVIH VIROV ENERGIJE 156

9.1 POTENCIAL LESNE BIOMASE 156
9.2 POTENCIAL IZRABE SONČNE ENERGIJE 162
9.2.1 Način izrabljanja sončne energije 162
9.3 POTENCIAL HIDROENERGIJE 168
9.3.1 Mikro hidroelektrarne 170
9.4 POTENCIAL VETRNE ENERGIJE 171
9.5 POTENCIAL GEOTERMALNE ENERGIJE 173
9.6 OGREVANJE S TOPLOTNO ČRPALKO 175
9.6.1 Toplotna črpalka zemlja – voda 175
9.6.2 Toplotna črpalka voda – voda 176
9.6.3 Toplotna črpalka zrak – voda 177
9.6.4 Potencial izrabe biogoriv 178

10 DOLOČITEV CILJEV ENERGETSKEGA NAČRTOVANJA 181

10.1 OPERATIVNI CILJI NEPN 181
10.2 DOLOČITEV CILJEV ENERGETSKEGA KONCEPTA 185
10.3 DOLOČITEV CILJEV LOKALNEGA ENERGETSKEGA KONCEPTA OBČINE SEVNICA 186

11 PREDLOGI UKREPOV NA PODROČJU UČINKOVITE RABE ENERGIJE.....188

11.1 GOSPODINJSTVA 188
11.2 JAVNI SEKTOR 191
11.2.1 Imenovanje občinskega energetskega managerja 191
11.2.2 Energetsko knjigovodstvo 191
11.2.3 Energetski pregled stavbe 192
11.3 JAVNE ZGRADBE 192
11.4 JAVNA RAZSVETLJAVA 200
11.5 INDUSTRIJA OZ. PODJETNIŠKI SEKTOR 200
11.5.1 Optimiziranje tehnoloških procesov. 201
11.6 IZRABA BIOPLINA 201
11.7 IZRABA LESNE BIOMASE 202

11.8 IZHODIŠČA ZA NAČRTOVANJE SISTEMOV DALJINSKEGA OGREVANJA ... 202
11.9 UKREPI NA PODROČJU PROMETA ... 203
11.10 UKREPI NA PODROČJU OZAVEŠČANJA, IZOBRAŽEVANJA IN OBVEŠČANJA ... 204
11.11 PROMOVIRANJE UČINKOVITE RABE ENERGIJE IN OVE ... 204
11.12 ENERGETSKO SVETOVANJE ... 204

12 PROGRAM IZVAJANJA LOKALNEGA ENERGETSKEGA KONCEPTA ... 206

12.1 NABOR UKREPOV LOKALNEGA ENERGETSKEGA KONCEPTA ... 206
12.2 TERMINSKI PLAN IZVAJANJA UKREPOV URE IN OVE ... 222
12.3 OKVIRNI FINANČNI NAČRT PREDLAGANIH UKREPOV ... 225

13 NAPOTKI ZA IZVAJANJE LOKALNEGA ENERGETSKEGA KONCEPTA ... 228

13.1 NOSILCI IZVAJANJA ENERGETSKEGA KONCEPTA ... 228
13.2 NAPOTKI GLEDE PRIDOBIVANJA FINANČNIH VIROV ZA IZVAJANJE UKREPOV ... 228
13.3 NAPOTKI GLEDE SPREMLJANJA IZVAJANJA LEK ... 228
13.4 NAPOTKI ZA VKLJUČEVANJE UKREPOV LEK-A V OPN ... 229

14 ANALIZA MOŽNEGA FINANCIRANJA ... 230

14.1 POGODBENO SOFINANCIRANJE ... 230
14.2 SUBVENCIJE ... 231
14.2.1 Javni razpis za sofinanciranje daljinskega ogrevanja na obnovljive vire energije ... 232
14.2.2 Uredba o zagotavljanju prihrankov energije (Uradni list RS, št. 96/14 in 158/20 – ZURE) ... 233
14.3 EKO SKLAD ... 234
14.3.1 Javni poziv 74SUB-OB19 ... 235
14.3.2 Vloge za kreditiranje okoljskih naložb občanov ... 236
14.4 PODPORE PROIZVODNJI ELEKTRIČNE ENERGIJE V PROIZVODNIH NAPRAVAH NA OVE ... 237
14.5 EN SVET – ENERGIJSKO SVETOVANJE ZA OBČANE ... 244

15 VIRI IN LITERATURA ... 245

16 PRILOGE ... 247

1 UVOD

Energetski koncept lokalne skupnosti oz. občine pomeni dolgoročno načrtovan razvoj občine na energetskem in z energijo povezanim okoljskim razvojem. Pomeni, ne samo odločilnega koraka k pripravi, ampak tudi osnovo za postavitev in izvajanje ustrezne okoljske in energetske politike. Lokalni energetski koncept (LEK) je torej dokument, ki občino in njene prebivalce usmerja k sistematskemu oblikovanju in vzdrževanju baz podatkov o porabnikih in rabi energije, energetskim rekonstrukcijam, nizko energijskim in pasivnim gradnjam, skrbnemu ravnanju z energenti in energijo, uvajanju ukrepov učinkovite rabe energije (URE), poviševanju energijske učinkovitosti in uvajanju obnovljivih virov energije (OVE). Odgovorni na občini (župan in občinska uprava ter energetski upravljalec-manager) kakor tudi odgovorni v bodočih pokrajinah se morajo zavedati, da je dolgoročno načrtovanje energetskega razvoja občine ključni element dolgoročnega gospodarskega razvoja nasploh in osnova za nižanje energijske odvisnosti ter vplivov na okolje oz. zagotavljanja trajnostnega razvoja.
Trajnostna energijska politika zahteva celoviti pristop, ki povezuje in usklajeno obravnava tako področje energetike, varstva okolja vključno s podnebjem kot tudi gospodarskega in regionalnega razvoja. Pri tem moramo upoštevati tudi ostale dejavnike, kot so zniževanje energijskih stroškov, emisij toplogrednih plinov, lokalno izboljšanje kvalitete zraka, upravljanje z lokalnimi energijskimi obnovljivimi in neobnovljivimi viri. V dejavnosti in izvajanje LEK naj bodo poleg župana vključeni vsi ključni akterji, kot so vodje oddelkov za naložbe, gospodarske in družbene dejavnosti, direktorji javnih zavodov, občinski svetniki, direktorji javnih in privatnih podjetij v občini, predstavniki obrti in malih podjetnikov, kmetov ter predstavniki občanov. Poleg vplivanja na vsebino LEK imajo vsi prizadeti še dolžnost osveščanja svojih sodelavcev in prebivalstva.

1.1 Uporabljene kratice

V tem LEK-u smo uporabljali sledeče kratice:

AN URE	akcijski načrt za energetsko učinkovitost
AN OVE	akcijski načrt za obnovljive vire energije
AN sNES	akcijski načrt za skoraj nič-energijske stavbe
EU	Evropska unija
EZ-1	Energetski zakon
PURES	Pravilnik o učinkoviti rabi energije v stavbah
RS	Republika Slovenija
EPBD	Direktiva o energetski učinkovitosti stavb
MZI	Ministrstvo za infrastrukturo
OP PM_{10}	Operativni program varstva zunanjega zraka pred onesnaževanjem z delci velikosti manj kot 10 mikrometra
DDV	davek na dodano vrednost
DOLB	daljinsko ogrevanje na lesno biomaso
ELKO	ekstra lahko kurilno olje
JR	javna razsvetljava
PM	trdni delci
LB	lesna biomasa
LEA	lokalna energetska agencija
LEK	lokalni energetski koncept
LN	lokacijski načrt
MZI	Ministrstvo za infrastrukturo
MKGP	Ministrstvo za kmetijstvo, gozdarstvo in prehrano
OPN	občinski prostorski načrt

OPPN	občinski podrobni prostorski načrt
OVE	obnovljivi viri energije
SODO	sistemski operater distribucijskega omrežja
SOPO	sistemski operater prenosnega omrežja
SPTE	soproizvodnja toplotne in električne energije
SSE	sprejemniki sončne energije
HE	hidro elektrarna
SURS	Statistični urad Republike Slovenije
TGP	toplogredni plini
TČ	toplotna črpalka
UNP	utekočinjen naftni plin
URE	učinkovita raba energije
OVE	obnovljivi viri energije
ZP	zemeljski plin
CNG	stisnjen zemeljski plin
LPG	utekočinjen naftni plin
Prm	prostorninski meter (merska enota, ki se uporablja za zložena drva)
Sm^3	Standardni kubični meter (količinska mera za plin)
TSV	topla sanitarna voda
EE	električna energija
ZO	zagotovljen odkup
OP	obratovalna podpora
NDRS	nespremenljivi del referenčnih stroškov
SDRS	spremenljivi del referenčnih stroškov

1.2 Definicija izrazov

Za lažje razumevanje tega lokalnega energetskega koncepta podajamo definicije sledečih izrazov:

- **Lokalni energetski koncept** (v nadaljevanju LEK) je koncept razvoja lokalne skupnosti ali več lokalnih skupnosti na področju oskrbe in rabe energije, ki poleg načrtov bodoče oskrbe z energijo vključuje tudi ukrepe za učinkovito rabo energije, soproizvodnjo toplote in električne energije ter uporabo obnovljivih virov energije. Izraz »lokalni energetski koncept« je uvedel energetski zakon, sicer je pa to sinonim za izraz »občinska energetska zasnova«, ki se prav tako uporablja. V nadaljevanju besedila bo uporabljen izraz »lokalni energetski koncept«.
- **Akcijski načrt** je načrt aktivnosti lokalne skupnosti na področjih URE in izrabe OVE za obdobje veljavnosti LEK. Vsebuje načrt aktivnosti, terminski načrt ter finančni načrt. V načrtu aktivnosti se na kratko opredeli posamezna aktivnost, ter odgovorni za izvedbo. V finančnem načrtu se opredeli načrt financiranja posamezne aktivnosti. V terminskem načrtu se časovno opredeli izvajanje posamezne aktivnosti.
- **Lokalna energetska agencija** (v nadaljevanju LEA) je pravna oseba, ki je zadolžena za promocijo in pospeševanje izboljševanja energetske učinkovitosti ter uvajanja obnovljivih virov energije na določenem zaokroženem območju. Na območjih, ki so pokrita z LEA, le-ta prevzame izvajanje LEK-a.
- **Občinski energetski upravljavec** je odgovorna oseba v lokalni skupnosti, ki je določena kot nosilec izvajanja akcijskega načrta LEK, če v samoupravni lokalni skupnosti ni lokalne energetske agencije.
- **Glavni nosilec izvajanja LEK-a** je oseba/institucija, ki je odgovorna za izvajanje ukrepov, predlogov in projektov, ki so opredeljeni v akcijskem načrtu tega koncepta, ko je le-ta izdelan. To je lokalna energetska agencija ali občinski energetski upravljavec.

- **Usmerjevalna skupina** je skupina, ki pripravlja LEK, v kolikor ga lokalna skupnost pripravlja sama, oziroma skupina, ki usmerja dela, če lokalna skupnost za izdelavo LEK sklene pogodbo z zunanjim izvajalcem.
- **Koordinator projektov OVE in URE**: oseba iz samoupravne lokalne skupnosti, ki je zadolžena za pomoč lokalni energetski agenciji pri izvajanju posameznih projektov iz akcijskega načrta lokalne skupnosti. Imenuje jo župan ali občinski oziroma mestni svet.
- **Delovna skupina:** skupina, ki sodeluje z občinskim energetskim upravljavcem pri izvajanju LEK-a. Oblikuje se v primeru, ko na območju lokalne skupnosti ni lokalne energetske agencije.
- **Raba energije** pomeni pridobivanje, pretvorbo, prenos in distribucijo ter uporabo vseh vrst energije.
- **Obnovljivi viri energije**: so obnovljivi nefosilni viri energije (veter, sončna energija, geotermalna energija, energija valov, energija plimovanja, vodna energija, biomasa, odlagališčni plin, plin iz naprav za čiščenje odplak in bioplin).
- **Biomasa**: pojem biomasa opredeljuje vso organsko snov. Energetika obravnava biomaso kot organsko snov, ki jo lahko uporabimo kot vir energije. V to skupino biomase uvrščamo: les in lesne ostanke (lesna biomasa), ostanke iz kmetijstva, odpadke prehrambne industrije, živalske in človeške odpadke, ostanke pri proizvodnji industrijskih rastlin, sortirane odpadke iz gospodinjstev itd.. V tem pomenu sodi biomasa med obnovljive vire energije.
- **Lesna biomasa**: k lesni biomasi uvrščamo gozdne ostanke (vejevje, krošnje, debla majhnih premerov ter manj kakovosten les, ki ni primeren za nadaljnjo industrijsko predelavo), ostanke pri industrijski predelavi lesa (žaganje, krajniki, lubje, prah itd.) in kemično neobdelan les (produkti kmetijske dejavnosti v sadovnjakih in vinogradih ter že uporabljen les in njegovi izdelki).
- **Daljinska toplota**: je centralno, v toplarni, sistemu soproizvodnje toplote in električne energije ali kot odpadna toplota v industrijskem procesu proizvedena toplota. Daljinska toplota je porabnikom dostopna preko omrežja daljinskega ogrevanja.
- **Kotlovnica**: je prostor, v katerem so nameščeni kotli, namenjeni proizvodnji toplote za potrebe oskrbe stavbe ali sklopa bližnjih stavb s toploto.
- **Primarna energija**: je energija, ki je vsebovana v energetskih surovinah in v kakršni koli vrsti energije v naravi, ki vstopa v procese transformacije v električno, toplotno ali mehansko energijo.
- **Sekundarna energija**: je energija, ki smo jo dobili s pretvorbo iz primarne energije (na primer, električna energija iz premoga v termoelektrarni). Upoštevane so izgube pri pretvorbi.
- **Končna energija***: je energija, ki jo dobi uporabnik. Upoštevane so izgube pri prenosu.
- **Koristna energija**: je energija za zadovoljevanje potreb uporabnika, na primer toplota na električni kuhalni plošči. Upoštevane so izgube pri pretvorbi električne energije v toplotno.
- **Soproizvodnja toplote in električne energije** ali kogeneracija: kogeneracijski sistemi so sistemi, ki pridobivajo iz istega primernega energetskega vira hkrati električno in toplotno energijo. Za te sisteme je značilen visok izkoristek.
- **Toplogredni plini**: so plini, ki preprečujejo sevanje toplote iz Zemlje v vesolje in zato povzročajo segrevanje ozračja in s tem učinek tople grede. Toplogredni plin je na primer ogljikov dioksid (CO_2).
- **Študija izvedljivosti alternativnih sistemov za oskrbo stavb z energijo** (v nadaljevanju študija izvedljivost): je strokovna podlaga za investicijsko odločitev, ki obsega preverjanje različnih variant naložbe v idejni fazi, vrednotenje stroškovnih in naložbenih kazalnikov, kazalnikov učinkovite rabe energije ter predlogov najboljše variante. Namenjena je podrobnejši preučitvi izvedljivosti večjih projektov oskrbe z energijo oziroma učinkovite rabe energije s tehnološkega, ekonomskega, okoljevarstvenega in finančnega vidika. S kakovostno investicijsko dokumentacijo se zmanjšujejo tveganja, sicer nujno povezana z investicijskimi projekti, ter omogočajo vlagateljem kapitala in kreditodajalcem, da enakopravno vrednotijo različne investicijske projekte.

- **Energetski pregled** je sistematičen postopek za ugotavljanje rabe energije stavbe ali skupine javnih stavb, tehnološkega procesa in/ali industrijskega obrata ali pri izvajanju zasebnih ali javnih storitev, s katerim se opredeli in oceni gospodarne možnosti za varčevanje z energijo ter pripravi poročilo o ugotovitvah.
- **Energijski račun:** predstavlja stroške rabe energentov za ogrevanje gospodinjstev v določenem časovnem obdobju.
- **Temperaturni primanjkljaj** je definiran kot produkt časa ogrevanja z razliko temperatur med notranjostjo zgradbe (po dogovoru je to 20°C) in zunanjim zrakom. Trajanje je po dogovoru omejeno na dni, ko je zunanja temperatura (prag) nižja od 12°C. Za določen kraj se torej vzame povprečno zunanjo temperaturo v času ogrevalne sezone in se jo odšteje od dogovorjenih 20°C ter se jo pomnožimo s številom ogrevalnih dni. Pogosto se uporablja tudi izraz »stopinjski dnevi« namesto temperaturni primanjkljaj.
  *Opomba: Raba energije v LEK-u se nanaša na končno energijo, razen če ni drugače navedeno. Upoštevane so spodnje kurilne vrednosti energentov.

1.3 Namen in cilji lokalnega energetskega koncepta

Lokalni energetski koncept je osnovni dokument in strategija oskrbe, rabe energije, uvajanja obnovljivih energetskih virov ter ukrepov za zniževanje rabe energije in poviševanja energijske učinkovitosti v celotni občini s katerim občina cilja na:

- znižanje stroškov porabe energije ter stroškov vzdrževanja energetskih naprav v javnih (občinskih) zgradbah ter ustanovah in zavodih kot so šole, vrtci, sakralni objekti, zdravstveni domovi, domovi ostarelih občanov ipd. ter obvladovanje teh stroškov;
- uvajanje obnovljivih virov energije na področjih, na katerih je to smiselno, tehnično izvedljivo, geografsko možno ter ekonomsko upravičeno;
- uvajanje energijske učinkovitosti v javne zgradbe, javna podjetja, zavode in storitve;
- uvajanje energijske učinkovitosti v zasebni sektor (v industrijo in storitve);
- zagotavljanje čim višje stopnje sonaravnega prometa, ter zmanjševanje negativnih vplivov prometa na okolje;
- uvajanje sistemov daljinskega ogrevanja, soproizvodnje električne energije in toplote ter poligeneracije, kjer je to možno in ekonomsko upravičeno;
- nižanje rabe neobnovljivih virov na sprejemljiv nivo;
- izvajanje energetskih pregledov javnih zgradb, šol, vrtcev in podjetij, stanovanjskih stavb, stanovanjskih blokov ipd.;
- uvajanje energetskega knjigovodstva in managementa vključno s preventivnim energetskim vzdrževanjem naprav in sistemov zagotavljanja ter rabe energije v javnih zgradbah in ustanovah ter podjetjih in zavodih;
- zniževanje končne rabe energije pri vseh porabnikih v občini vključno z javno razsvetljavo;
- promoviranje, izobraževanje ter osveščanje ustanov, zaposlenih v javnem sektorju, prebivalstva, učencev, dijakov in ostalih v smeri učinkovite rabe energije, energijske učinkovitosti in obnovljivih virov energije;
- vključevanje vseh akterjev v občini v skupna prizadevanja za dvig energijske učinkovitosti v občini in rabo obnovljivih virov energije;
- Lokalni energetski koncept občine Sevnica;
- Lokalna energetska agencija Dolenjska – Posavje - Bela krajina;
- zmanjšanje obremenitev okolja s toplogrednimi plini, emisijami in odpadki;
- izpolnjevanje ciljev strategij sprejetih s strani vlade RS ter resornih ministrstev in Državnega zbora;
- izpolnjevanje mednarodnih zavez o zniževanju emisij toplogrednih plinov.

- Občinski energetski koncept je najpomembnejši pripomoček pri načrtovanju strategije občinske energetske politike. V njem so zajeti načini, s katerimi lahko uresničimo občini prilagojene rešitve za učinkovite, gospodarne in okolju prijazne energetske storitve v gospodinjstvih, podjetjih in javnih ustanovah. V dokumentu so navedeni tudi konkretni učinki, ki jih občina lahko doseže.

Energetski koncept torej omogoča:

- izbiro in določitev ciljev energetskega načrtovanja in energetske politike v občini;
- pregled preteklega in dejanskega stanja na področju rabe in oskrbe z energijo;
- pregled ukrepov za učinkovito izboljšanje energetskega stanja in s tem tudi stanja okolja;
- oblikovanje in primerjavo različnih alternativ in scenarijev možnega energetskega in s tem povezanega gospodarskega razvoja; kreiranje kratkoročne in dolgoročne energetske politike;
- spremljanje, ugotavljanje in dokumentiranje porabe energije in sprememb energetskega in okoljskega stanja.

1.4 Zakonske podlage dokumenta

– ZAKONI

- **Energetski zakon (EZ-1)**, (Uradni list RS, št. 60/19 – uradno prečiščeno besedilo in 65/20)
- **Celoviti nacionalni energetski in podnebni načrt Republike Slovenije (NEPN),**
- **Pravilnik o metodologiji in obvezni vsebini lokalnega energetskega koncepta.**

Energetski zakon EZ-1 (Uradni list RS, št. 60/2019, 65/20)

Ta zakon določa načela energetske politike, pravila delovanja trga z energijo, načine in oblike izvajanja gospodarskih javnih služb na področju energetike, načela in ukrepe za doseganje zanesljive oskrbe z energijo, za povečanje energetske učinkovitosti in varčevanja z energijo ter za večjo rabo energije iz obnovljivih virov, določa pogoje za obratovanje energetskih naprav, ureja pristojnosti, organizacijo in delovanje Agencije za energijo (v nadaljnjem besedilu: agencija) ter pristojnosti drugih organov, ki opravljajo naloge po tem zakonu.

23. člen: Energetski koncept Slovenije

(1) Energetski koncept Slovenije (v nadaljnjem besedilu: EKS) je osnovni razvojni dokument, ki predstavlja nacionalni energetski program in ga na predlog Vlade Republike Slovenije (v nadaljnjem besedilu: vlada) z resolucijo sprejme Državni zbor Republike Slovenije (v nadaljnjem besedilu: Državni zbor).
(2) Z EKS se na podlagi projekcij gospodarskega, okoljskega in družbenega razvoja države ter na podlagi sprejetih mednarodnih obvez določijo cilji zanesljive, trajnostne in konkurenčne oskrbe z energijo za obdobje prihodnjih 20 let in okvirno za 40 let.
(3) Z EKS se določijo:
– projekcija energetske bilance in način oskrbe ter ravnanja z energijo, ki temeljita na dvajsetletni razvojni projekciji države, upoštevajoč tehnološke, okoljske in geopolitične smeri razvoja;
– cilji države pri oskrbi in ravnanju z energijo;
– potrebni ukrepi za doseganje ciljev iz prejšnje alineje;
– obveznosti glede obnovljivih virov energije;
– kazalniki po pripadajočih ciljih energetske politike programskega proračuna Republike Slovenije.
(4) EKS vlada obnovi vsakih deset let, razen v primeru iz šestega odstavka tega člena.
(5) Za izvajanje ukrepov EKS je odgovorna vlada. Vlada vsake tri leta poroča Državnemu zboru o doseganju ciljev nacionalne energetske politike in o izvajanju ukrepov iz EKS.

(6) V primeru, da je na podlagi poročila iz prejšnjega odstavka potrebno veljavni EKS pri določenih ciljih ali ukrepih spremeniti oziroma dopolniti, vlada predlaga Državnemu zboru sprejem novega EKS.

Ministrstvo za infrastrukturo skladno z EZ-1 pripravlja Energetski koncept Slovenije. Gre za strateški dokument, ki se bo dotikal širokega spektra deležnikov – aktivnih udeležencev v energetskem sektorju ali porabnikov v obliki industrije in državljanov, želimo zagotoviti široko razpravo o usmeritvah ter sodelovanje najširše javnosti.

V dokumentu podajamo usmeritve z ambicioznimi cilji na različnih področjih energetske politike do leta 2030 oz. 2050. Investicije in razvoj so namreč dolgoročne in odločitve za realizacijo projektov v nadaljnjih desetih oz. petnajstih letih je potrebno sprejeti čimprej. Dokument ne govori o posameznih projektih, temveč podaja strateške usmeritve, postavlja političen okvir, znotraj katerega je pot odprta prosti poslovni pobudi podjetij in posameznikov.

Krovna cilja Energetskega koncepta Slovenije sta:
• zmanjšanje izpustov toplogrednih plinov vezanih na rabo energije za vsaj 40 % do leta 2030 glede na raven iz leta 1990.
• zmanjšanje izpustov toplogrednih plinov vezanih na rabo energije za vsaj 80 % do leta 2050 glede na raven iz leta 1990. (Vir: https://www.energetika-portal.si)

29. člen: Lokalni energetski koncept

(1) Lokalna skupnost sprejme lokalni energetski koncept (v nadaljnjem besedilu: LEK) kot program ravnanja z energijo v lokalni skupnosti po predhodnem soglasju ministra, pristojnega za energijo, in ga objavi na svojih spletnih straneh.
(2) Na podlagi LEK se načrtujejo prostorski in gospodarski razvoj lokalne skupnosti, razvoj lokalnih energetskih gospodarskih javnih služb, učinkovita raba energije in njeno varčevanje, uporaba obnovljivih virov energije ter izboljšanje kakovosti zraka na območju lokalne skupnosti.
(3) V LEK se opredelijo cilji in ukrepi za doseganje teh ciljev, ki morajo biti v skladu z EKS in akcijskimi načrti iz 26. člena tega zakona in cilji za izboljšanje kakovosti zraka. LEK vključuje posebne cilje in ukrepe za prihranek energije in za povečanje energetske učinkovitosti stavb v lasti lokalnih skupnosti in stanovanjskih skladov ter lokalne načrte za energetsko učinkovitost, ki upoštevajo dolgoročne strategije za spodbujanje naložb prenove stavb in možnost učinkovitega individualnega ogrevanja in hlajenja.
(4) Minister, pristojen za energijo, predpiše metodologijo priprave, ki vključuje sodelovanje javnosti, ter obvezno vsebino LEK.
(5) Lokalne skupnosti so dolžne uskladiti LEK z novo sprejetim EKS ali akcijskim načrtom v roku enega leta od sprejetja EKS ali akcijskega načrta.
(6) Več lokalnih skupnosti lahko sprejme skupen LEK, iz katerega morajo biti razvidni cilji in ukrepi posamezne lokalne skupnosti.
(7) LEK se sprejme na vsakih deset let oziroma tudi pogosteje, če se z EKS ali akcijskimi načrti spremenijo cilji in ukrepi ali če se spremenijo podlage za urejanje prostora in razvoja v lokalni skupnosti.
(8) Lokalna skupnost lahko na podlagi usmeritev iz LEK z upoštevanjem okoljskih kriterijev ter tehničnih karakteristik stavb, z odlokom predpiše prioritetno uporabo energentov za ogrevanje.
(9) Organi lokalne skupnosti ter izvajalci energetskih dejavnosti na območju, ki ga pokriva LEK, so dolžni svoje razvojne dokumente ter delovanje uskladiti s cilji in ukrepi, predvidenimi v LEK.
(10) LEK predstavlja obvezno strokovno podlago za pripravo prostorskih načrtov lokalnih skupnosti. Lokalna skupnost je dolžna svoje prostorske načrte usklajevati z LEK, ki velja na njihovem območju. V primeru neskladnosti med LEK in prostorskim načrtom, lokalna skupnost neskladnosti upošteva v postopku priprave oziroma sprememb in dopolnitev prostorskega načrta. Če lokalna skupnost v času sprejema LEK ne vodi postopka priprave oziroma sprememb in dopolnitev prostorskega načrta, začne

ta postopek na podlagi ugotovljenih neskladnosti v LEK.

Celoviti nacionalni energetski in podnebni načrt (NEPN)

Vlada Republike Slovenije je 27. februarja 2020 sprejela celoviti nacionalni energetski in podnebni načrt Republike Slovenije (NEPN), ki je bil tudi predložen Evropski komisiji, skladno z Uredbo EU 2018/1999 o upravljanju energetske unije in podnebnih ukrepov.
Celoviti nacionalni energetski in podnebni načrt (NEPN) je akcijsko strateški dokument, ki za obdobje do leta 2030 (s pogledom do 2040) določa cilje, politike in ukrepe na petih razsežnostih energetske unije:
1. Razogljičenje (emisije TGP in OVE),
2. Energetska učinkovitost,
3. Energetska varnost,
4. Notranji trg ter
5. Raziskave, inovacije in konkurenčno

Pravilnik o metodologiji in obvezni vsebini lokalnega energetskega koncepta (Uradni list RS, št. 17/14 in 81/15)

1. člen

Ta pravilnik določa metodologijo priprave in obvezno vsebino lokalnega energetskega koncepta ter poročanje o izvajanju dejavnosti, ki izhajajo iz lokalnega energetskega koncepta.

3. člen

(1) V lokalnem energetskem konceptu so opredeljeni cilji in ukrepi za doseganje teh ciljev, ki morajo biti v skladu z Energetskim konceptom Slovenije, akcijskimi načrti in operativnimi programi za oskrbo oziroma rabo energije, in sicer z:
- Akcijskim načrtom za energetsko učinkovitost za obdobje 2014–2020,
- Akcijskima načrtom za obnovljive vire energije za obdobje 2010–2020,
- Akcijskim načrtom za skoraj nič – energijske stavbe za obdobje do leta 2020,
- Dolgoročno strategijo za spodbujanje naložb energetske prenove stavb,
- Operativnim programom zmanjševanja emisij toplogrednih plinov do leta 2020,
- Operativnim programom varstva zunanjega zraka pred onesnaževanjem.

NEPN bo nadomestil Akcijski načrt za obnovljive vire energije in Akcijski načrt za energetsko učinkovitost ter Operativni program ukrepov zmanjševanja emisij toplogrednih plinov. Za druge akcijske načrte in operativne dokumente pa določa nove usmeritve in priporočila za njihovo nadgradnjo za doseganje ciljev NEPN.

(2) V lokalnem energetskem konceptu samoupravne lokalne skupnosti upoštevajo tudi nacionalne in lokalne cilje, in sicer:
- nacionalne okvirne cilje za prihodnjo porabo električne energije, proizvedene v soproizvodnji toplote in električne energije z visokim izkoristkom,
- postavljene cilje in predvidene ukrepe v samoupravni lokalni skupnosti v skladu s potencialom učinkovite rabe energije in izrabe obnovljivih virov energije.

(3) Samoupravna lokalna skupnost pripravi lokalni energetski koncept sama ali z eno ali več drugimi samoupravnimi lokalnimi skupnostmi. Postavljene cilje lahko samoupravna lokalna skupnost doseže samostojno ali pa v sodelovanju z drugimi samoupravnimi lokalnimi skupnostmi.

4. člen

Pri pripravi lokalnega energetskega koncepta sodeluje zainteresirana javnost. Predlogi in pripombe sodelovanja javnosti se objavijo na spletni strani samoupravne lokalne skupnosti.

5. člen

Lokalni energetski koncept mora vsebovati:
1. analizo porabe energije in energentov po posameznih področjih in za samoupravno lokalno skupnost kot celoto;
2. analizo oskrbe z energijo; vključno z določitvijo območij omrežij in objektov;
3. analizo emisij;
4. opredelitev šibkih točk oskrbe in porabe energije z vidika stabilnosti in okoljske sprejemljivosti;
5. oceno predvidene porabe energije in napotke za prihodnjo oskrbo z energijo;
6. analizo možnosti učinkovite rabe energije in analizo potencialov obnovljivih virov energije;
7. določitev lastnih ciljev energetskega načrtovanja v samoupravni lokalni skupnosti;
8. analizo možnih ukrepov za doseganje ciljev energetskega načrtovanja;
9. akcijski plan;
10. povzetek;
11. napotke za izvajanje.

14. člen

(3) Dejavnosti, povezane z učinkovito rabo energije in uvajanjem obnovljivih virov energije, se v akcijskem planu določijo za prvih pet let po sprejetju lokalnega energetskega koncepta na letni ravni. Akcijski plan mora vsebovati tudi dejavnosti, ki se izvajajo za celotno obdobje veljavnosti lokalnega energetskega koncepta. Za naslednjih pet let se opredelijo dejavnosti, ki predvidoma trajajo daljše obdobje (na primer infrastrukturni projekti ter projekti, ki imajo trajno naravo in se izvajajo stalno).

17. člen

Za izvajanje lokalnega energetskega koncepta skrbi:
- lokalna energetska agencija in
- energetski upravljavec lokalnega energetskega koncepta.

18. člen

Ministrstvo, pristojno za energijo, pripravi in objavi na svojih spletnih straneh informacijski priročnik, ki vsebuje podrobnejše napotke za izdelavo lokalnega energetskega koncepta.

19. člen

Izvajalec lokalnega energetskega koncepta najmanj enkrat letno pripravi pisno poročilo o izvajanju lokalnega energetskega koncepta in ga predloži pristojnemu organu samoupravne lokalne skupnosti.

20. člen

(1) Samoupravna lokalna skupnost enkrat letno poroča o izvajanju lokalnega energetskega koncepta ministrstvu, pristojnemu za energijo, na obrazcu iz Priloge 1 in 3, ki sta sestavni del tega pravilnika, v skladu s predpisom, ki ureja vrste in način posredovanja podatkov, ki jih zagotavljajo izvajalci energetskih dejavnosti in drugi zavezanci.

(2) Ministrstvo, pristojno za energijo, v primeru nejasnosti ali nepopolnosti poročila od samoupravne lokalne skupnosti zahteva dodatna pojasnila.

21. člen

Samoupravna lokalna skupnost po pridobitvi soglasja iz drugega odstavka 12. člena ter sprejemu lokalnega energetskega koncepta le-tega objavi na svoji spletni strani.

– UREDBE
- **Uredba o mejnih vrednostih svetlobnega onesnaževanja okolja** (Ur. l. RS, št. 81/07, 109/07, 62/10 in 46/13)
- **Uredba o načinu, predmetu in pogojih izvajanja obvezne državne gospodarske javne službe izvajanja meritev, pregledovanja in čiščenja kurilnih naprav, dimnih vodov in zračnikov zaradi varstva okolja in učinkovite rabe energije, varstva človekovega zdravja in varstva pred požarom** (Ur. l. RS, št. 129/04, 57/06, 105/07, 102/08, 94/13, 106/15 in 68/16 – ZDimS in 77/17)
- Uredba o emisiji snovi v zrak iz malih kurilnih naprav (Uradni list RS, št. 46/19)
- **Uredba o mejnih vrednostih emisije snovi v zrak iz velikih kurilnih naprav** (Uradni list RS, št. 103/15)
- **Uredba o prostorskem redu Slovenije** (Uradni list RS, št. 122/04, 33/07 – ZPNačrt in 61/17 – ZUreP-2)
- **Uredba o kakovosti zunanjega zraka** (Uradni list RS, št. 9/11, 8/15 in 66/18)
- **Uredba o razvrščanju objektov** (Uradni list RS, št. 37/18)

– PRAVILNIKI
- **Pravilnik o metodologiji in obveznih vsebinah lokalnih energetskih konceptov** (Ur. l. RS, št. 56/2016)
- **Pravilnik o finančnih spodbudah za energetsko učinkovitost, daljinsko ogrevanje in rabo obnovljivih virov energije** (Uradni list RS, št. 52/16, 59/16 – popr. in 158/20 – ZURE)
- **Pravilnik o učinkoviti rabi energije v stavbah** (Uradni list RS, št. 52/10 in 61/17 – GZ)
- **Pravilnik o metodologiji izdelave in izdaji energetskih izkaznic stavb** (Uradni list RS, št. 92/14, 47/19 in 158/20 – ZURE)
- **Pravilnik o načinu delitve in obračunu stroškov za toploto v stanovanjskih in drugih stavbah z več posameznimi deli** (Uradni list RS, št. 82/15, 61/16 in 158/20 – ZURE)
- Pravilnik o vsebini, obliki in načinu priprave občinskega prostorskega načrta ter pogojih za določitev območij sanacij razpršene gradnje in območij za razvoj in širitev naselij (Uradni list RS, št. 99/07 in 61/17 – ZUreP-2)
- **Pravilnik o vsebini, obliki in načinu priprave občinskega podrobnega prostorskega načrta** (Uradni list RS, št. 99/07 in 61/17 – ZUreP-2)
- **Pravilnik o rednih pregledih klimatskih sistemov** (Uradni list RS, št. 26/08, 17/14 – EZ-1 in 158/20 – ZURE)
- **Pravilnik o metodah za določanje prihrankov energije** (Uradni list RS, št. 67/15, 14/17 in 158/20 – ZURE)

– NACIONALNI DOKUMENTI
- **Akcijski načrt za energetsko učinkovitost za obdobje 2014–2020 (AN URE 2020)**, december 2017
- **Akcijski načrt za obnovljive vire energije za obdobje 2010–2020 (AN OVE), junij 2010**
- **Akcijski načrt za skoraj nič – energijske stavbe za obdobje do leta 2020 (AN sNES), april 2015**
- **Dolgoročna strategija za spodbujanje naložb energetske prenove stavb**, oktober 2015
- **Dopolnitev Dolgoročne strategije za spodbujanje naložb energetske prenove stavb,** februar 2018
- **Operativni program za izvajanje Evropske kohezijske politike v obdobju 2014 -**
- **2020 (OP EKP 2014-2020)**, december 2014
- **Operativni program varstva zunanjega zraka pred onesnaževanjem s PM_{10}**
- **(OP PM_{10})**, november 2009
- **Operativni program zmanjševanja emisij toplogrednih plinov do leta 2020, (OP TGP-2020)**, december 2014

- DIREKTIVE
  - **DIREKTIVA 2009/28/ES EVROPSKEGA PARLAMENTA IN SVETA**, z dne 23. aprila 2009 o spodbujanju uporabe energije iz obnovljivih virov, spremembi in poznejši razveljavitvi direktiv 2001/77/ES in 2003/30/ES, (UL L 140, z dne 5. 6. 2009, str. 16)
  - **DIREKTIVA 2012/27/EU EVROPSKEGA PARLAMENTA IN SVETA**, z dne 25. oktobra 2012 o energetski učinkovitosti, spremembi direktiv 2009/125ES in 2010/30/EU ter razveljavitvi direktiv 2004/8/ES in 2006/32/ES, (UL L 315, z dne 14. 11. 2012, str. 1)
  - **DIREKTIVA 2010/31/EU EVROPSKEGA PARLAMENTA IN SVETA**, z dne 19. maja 2010 o energetski učinkovitosti stavb (prenovitev), UL L 153, z dne 18.6.2010, str. 13)
  - **DIREKTIVA 2006/32/ES EVROPSKEGA PARLAMENTA IN SVETA**, z dne 5.aprila 2006 o učinkovitosti rabe končne energije in energetskih storitvah ter o razveljavitvi Direktive Sveta 93/76/EGS, (UL L 114, z dne 27. 4. 2006, str. 64)
  - **DIREKTIVA EVROPSKEGA PARLAMENTA IN SVETA** 2005/89/ES o ukrepih za zagotavljanje zanesljivosti oskrbe z električno energijo in naložb v infrastrukturo (UL L št. 33, z dne 18.01.2006, str. 22; v nadaljnjem besedilu: Direktiva 2205/89/ES).
  - **DIREKTIVA 2004/8/EG EVROPSKEGA PARLAMENTA IN SVETA**, z dne 11.februarja 2004 o spodbujanju soproizvodnje, ki temelji na rabi koristne toplote, na notranjem trgu z energijo in o spremembi Direktive 92/42/EGS, (UL L 52, z dne 21. 2. 2004, str. 50)
  - **DIREKTIVA 2009/73/ES EVROPSKEGA PARLAMENTA IN SVETA**, z dne 13.julija 2009 o skupnih pravilih notranjega trga z zemeljskim plinom in o razveljavitvi Direktive 2003/55/ES, (UL L 211, z dne 14. 8. 2009, str. 94)
  - **DIREKTIVA 2009/72/ES EVROPSKEGA PARLAMENTA IN SVETA**, z dne 13. julija 2009 o skupnih pravilih notranjega trga z električno energijo in o razveljavitvi Direktive 2003/54/ES, (UL L 211, z dne 14. 8. 2009, str. 55)

2 PREGLED OBSTOJEČEGA STANJA

Glavni viri podatkov v tem poglavju so: spletna stran Občine Sevnica, SURS, GURS, razen za dele za katere je vir posebej naveden.

Občina Sevnica je del posavske statistične regije. Meri 272 km^2. Po površini se med slovenskimi občinami uvršča na 12. mesto.

GEOGRAFSKI POLOŽAJ:
ravninski del ob rekah Save in Mirne, kjer je tudi najvišja gostota poselitve,

- pretežno gričevnat in hribovit svet do višine 950 m,

- severni in južni del zajema srednje gorat svet z nizkim hribovjem in zarezanimi dolinami, - najvišja razgledna točka je Lisca na 948 m,

- povezava do avtoceste za - smer Ljubljana do Krškega znaša 25 kilometrov, do Drnovega za smer Zagreb 25 kilometrov, do Celja za smer Maribor pa 45 kilometrov, - osrednje poselitveno jedro predstavlja mesto Sevnica z Boštanjem.

MEJE OBČINE SEVNICA:
Dolžina meje občine Sevnica znaša 127,176 km in meji na 8 sosednjih občin:

- na severu občini Laško in Šentjur pri Celju,

- na jugu občini Škocjan in Mokronog-Trebelno,

- na vzhodu občina Krško ter

- na zahodu občine Šentrupert, Radeče in Litija *(Vir: https://www.stat.si/obcine/sl/Municip/Index/149*, junij 2022).*

Statistični podatki za leto 2020 kažejo o tej občini naslednjo sliko:

Sredi leta 2020 je imela občina približno 17.730 prebivalcev (približno 9.160 moških in 8.570 žensk). Po številu prebivalcev se je med slovenskimi občinami uvrstila na 24. mesto. Na kvadratnem kilometru površine občine je živelo povprečno 65 prebivalcev; torej je bila gostota naseljenosti tu manjša kot v celotni državi (104 prebivalci na km^2).

Število živorojenih je bilo nižje od števila umrlih. Naravni prirast na 1.000 prebivalcev v občini je bil torej v tem letu negativen, znašal je -5,1 (v Sloveniji -2,5). Število tistih, ki so se iz te občine odselili, je bilo nižje od števila tistih, ki so se vanjo priselili. Selitveni prirast na 1.000 prebivalcev v občini je bil torej pozitiven, znašal je 5,4. Seštevek naravnega in selitvenega prirasta na 1.000 prebivalcev v občini je bil pozitiven, znašal je 0,3 (v Sloveniji 6,2).

Povprečna starost občanov je bila 44,7 leta in tako višja od povprečne starosti prebivalcev Slovenije (43,6 let).

Med prebivalci te občine je bilo število najstarejših – tako kot v večini slovenskih občin – večje od števila najmlajših: na 100 oseb, starih 0–14 let, je prebivalo 151 oseb, starih 65 let ali več. To razmerje pove, da je bila vrednost indeksa staranja za to občino višja od vrednosti tega indeksa za celotno Slovenijo (ta je bila 136). Pove pa tudi, da se povprečna starost prebivalcev te občine dviga v povprečju hitreje

kot v celotni Sloveniji. Podatki, prikazani po spolu, pokažejo, da je bila vrednost indeksa staranja za ženske v vseh slovenskih občinah, razen v treh (Dobrovnik/Dobronak, Jezersko in Loški Potok), višja od indeksa staranja za moške. V občini je bilo – tako kot v večini slovenskih občin – med ženskami več takih, ki so bile stare 65 let ali več, kot takih, ki so bile stare manj kot 15 let; pri moških je bila slika enaka.

V občini je v letu 2020 delovalo 8 vrtcev, obiskovalo pa jih je 711 otrok. Od vseh otrok v občini, ki so bili stari od 1–5 let, jih je bilo 82 % ključenih v vrtec, kar je več kot v vseh vrtcih v Sloveniji skupaj (81 %). V tamkajšnjih osnovnih šolah se je v šolskem letu 2020/2021 izobraževalo približno 1.500 učencev. Različne srednje šole je obiskovalo okoli 610 dijakov. Med 1.000 prebivalci v občini je bilo 37 študentov in 8 diplomantov; v celotni Sloveniji je bilo na 1.000 prebivalcev povprečno 39 študentov in 7 diplomantov.

Med osebami v starosti 15 let–64 let (tj. med delovno sposobnim prebivalstvom) je bilo približno 67 % zaposlenih ali samozaposlenih oseb (tj. delovno aktivnih), to je več od slovenskega povprečja (66 %).

Povprečna mesečna plača na osebo, zaposleno pri pravnih osebah, je bila v tej občini v bruto znesku za približno 12 % nižja od letnega povprečja mesečnih plač v Sloveniji, v neto znesku pa za približno 10 % nižja.

Med 1.000 prebivalci občine jih je 584 imelo osebni avtomobil. Ta je bil star povprečno 11 let.

V obravnavanem letu je bilo v občini zbranih 313 kg komunalnih odpadkov na prebivalca, to je 42 kg manj kot v celotni Sloveniji *(Vir: https://www.stat.si/obcine/sl/Municip/Index/149, junij 2022)*.*

Na območju Občine Sevnica so ustanovljeni ožji deli občine. Naloge, organizacija in delovanje ter pravni status ožjih delov Občine Sevnica so določeni s statutom Občine Sevnica in odlokom Občine Sevnica.

Imena in območja krajevnih skupnosti so:
– Krajevna skupnost Blanca: Blanca, Čanje, Dolnje Brezovo, Kladje nad Blanco, Krajna Brda, Poklek nad Blanco, Selce nad Blanco;
– Krajevna skupnost Boštanj: Apnenik pri Boštanju, Boštanj, Dolenji Boštanj, Gabrje, Jablanica, Jelovec, Kompolje, Konjsko, Križ, Laze pri Boštanju, Log, Lukovec, Mrtovec, Novi Grad, Preska, Radna, Šmarčna, Vrh pri Boštanju;
– Krajevna skupnost Krmelj: Gabrijele, Goveji Dol, Hinjce, Krmelj;
– Krajevna skupnost Loka pri Zidanem Mostu: Breg, Čelovnik, Loka pri Zidanem Mostu, Okroglice, Račica, Radež, Razbor, Slap, Šentjur na Polju, Žirovnica;
– Krajevna skupnost Primož: Češnjice, Dedna Gora, Dolnje Impolje, Dolnje Orle, Gornje Impolje, Gornje Orle, Mala Hubajnica, Primož, Rogačice, Velika Hubajnica, Znojile pri Studencu;
– Krajevna skupnost Sevnica: Drožanje, Gornje Brezovo, Ledina, Lončarjev Dol, Metni Vrh, Orehovo, Orešje nad Sevnico, Pečje, Podgorica, Prešna Loka, Sevnica, Žigrski Vrh, Žurkov Dol;
– Krajevna skupnost Studenec: Arto, Brezovo, Hudo Brezje, Osredek pri Hubajnici, Ponikve pri Studencu, Rovišče pri Studencu, Studenec, Zavratec;
– Krajevna skupnost Šentjanž: Birna vas, Budna vas, Cerovec, Hinje, Kal pri Krmelju, Kamenica, Kamenško, Kladje pri Krmelju, Koludrje, Leskovec v Podborštu, Osredek pri Krmelju, Podboršt, Srednik, Svinjsko, Šentjanž, Štajngrob, Veliki Cirnik;
– Krajevna skupnost Tržišče: Drušče, Jeperjek, Kaplja vas, Krsinji Vrh, Malkovec, Otavnik, Pavla vas, Pijavice, Polje pri Tržišču, Skrovnik, Slančji Vrh, Spodnje Mladetiče, Spodnje Vodale, Škovec, Telče, Telčice, Tržišče, Trščina, Vrhek, Zgornje Mladetiče, Zgornje Vodale;

– Krajevna skupnost Zabukovje: Mrzla Planina, Podgorje ob Sevnični, Podvrh, Stržišče, Trnovec, Vranje, Zabukovje nad Sevnico *(Vir: https://www.uradni-list.si/glasilo-uradni-list-rs/vsebina/2005-01-3509/statut-obcine-sevnica, junij, 2022).*

*zadnji uradni podatki

V občini Sevnica je 116 naselij, ki so naslednja:
Apnenik pri Boštanju, Arto, Brezovo, Birna vas, Blanca, Boštanj, Breg, Budna vas, Cerovec, Čanje, Čelovnik, Češnjice, Dedna Gora, Dolenji Boštanj, Dolnje Brezovo, Dolnje Impolje, Dolnje Orle, Drožanje, Drušče, Gabrijele, Gabrje, Gornje Brezovo, Gornje Impolje, Gornje Orle, Goveji Dol, Hinjce, Hinje, Hudo Brezje, Jablanica, Jelovec, Jeperjek, Kal pri Krmelju, Kamenica, Kamenško, Kaplja vas, Kladje nad Blanco, Kladje pri Krmelju, Koludrje, Kompolje, Konjsko, Krajna Brda, Križ, Krmelj, Krsinji Vrh, Laze pri Boštanju, Ledina, Leskovec v Podborštu, Log, Loka pri Zidanem Mostu, Lončarjev Dol, Lukovec, Mala Hubajnica, Malkovec, Metni Vrh, Mrtovec, Mrzla Planina, Novi Grad, Okroglice, Orehovo, Orešje nad Sevnico, Osredek pri Hubajnici, Osredek pri Krmelju, Otavnik, Pavla vas, Pečje, Podgorica, Pijavice, Podboršt, Podgorje ob Sevnični, Podvrh, Poklek nad Blanco, Polje pri Tržišču, Ponikve pri Studencu, Preska, Prešna Loka, Primož, Račica, Radež, Radna, Razbor, Rogačice, Rovišče pri Studencu, Selce nad Blanco, Sevnica, Skrovnik, Slančji Vrh, Slap, Spodnje Mladetiče, Spodnje Vodale, Srednik, Stržišče, Studenec, Svinjsko, Šentjanž, Šentjur na Polju, Škovec, Šmarčna, Štajngrob, Telče, Telčice, Trnovec, Trščina, Tržišče, Velika Hubajnica, Veliki Cirnik, Vranje, Vrh pri Boštanju, Vrhek, Zabukovje nad Sevnico, Zavratec, Zgornje Mladetiče, Zgornje Vodale, Znojile pri Studencu, Žigrski Vrh, Žirovnica, Žurkov Dol *(Vir: https://www.uradni-list.si/glasilo-uradni-list-rs/vsebina/2005-01-3509/statut-obcine-sevnica, junij, 2022). (Vir: https://www.uradni-list.si/glasilo-uradni-list-rs/vsebina/2005-01-3509/statut-obcine-sevnica, junij, 2022).*

ZANIMIVOSTI V OBČINI SEVNICA SO NASLEDNJE:

Sevnica je mesto ob Savi, znano po srednjeveškem gradu na griču nad starim mestnim jedrom tik ob reki Savi. Grad Sevnica je v listinah prvič omenjen pod imenom Lichtenwald v začetku 13. stoletja, leta 1256, kar potrjuje dolgo in bogato zgodovino mesta. Takrat je to območje pripadalo salzburški nadškofiji. Po kratkotrajni madžarski vladavini, ki je sledila, je ta del prešel pod habsburško oblast in tam ostal vse do konca prve svetovne vojne. Razcvet je mestu prinesla industrializacija in pojav prvih večjih lesarskih in kasneje tekstilnih podjetij.

Sevnica je postala mesto leta 1952. Mesto s približno 5000 prebivalci je industrijsko, obrtno, trgovsko, kulturno in upravno središče istoimenske občine z obširnim zaledjem. Prevladujejo lesnopredelovalna, kovinskopredelovalna, kemična in tekstilna industrija. Močno pa so v teh krajih zastopane tudi male kmetije, sadjarstvo, vinogradništvo, poljedelstvo in živinoreja. Večji del občine predstavlja slikovito podeželje s travniki, obdelanimi polji, vinogradi, hribi in griči, na katerih se kot samotni stražarji belijo cerkvice. To območje je narava obdarila z dvema avtohtonima rastiščema cvetja – azalejo in encijanom, ki svojo lepoto pokažeta v maju *(Vir: https://www.visit-sevnica.com, junij, 2022)*.

Biser nas Sevnico je Lisca (948 m), ki je izjemna lokacija za oddih in občutenje neokrnjene narave. Zaradi svoje dostopnosti, urejenosti in bogate vsebine je priljubljena med okoliškimi prebivalci in tudi obiskovalci iz bližnje in širše okolice. S sredogorskim podnebjem, naravnimi danostmi in čudovitim razgledom očara in privablja številne planince in plezalce, pohodnike, kolesarje, jadralne padalce, jahače in ljubitelje narave (Vir: https://www.visit-sevnica.com, junij, 2022).

Občina Sevnica je bila kot turistična destinacija, skladno z vsemi prizadevanji na področju trajnosti, v letu 2018 ocenjena s srebrnim znakom Slovenia Green Destinatio**n.** S srebrnim znakom je pridobljena potrditev, da je Sevnica turizmu, okolju, obiskovalcem in turistom prijazna destinacija *(Vir: https://www.visit-sevnica.com, junij, 2022).*

3 ANALIZA PORABE ENERGIJE IN ENERGENTOV PO POSAMEZNIH PODROČJIH

Analize rabe energije smo pripravili s pomočjo anketiranja, akcijske skupine in zaposlenih na občini Sevnica, ter javno dostopnih podatkov na spletni strani Statističnega urada Republike Slovenije. Rabe energije in stanje objektov v lasti Občine Sevnica smo povzeli iz ogledov na terenu in energetskega knjigovodstva, ki ga vodi naše podjetje (Lokalna energetska agencija Dolenjska – Posavje – Bela krajina). Ostali potrebni podatki so se pridobili na Ministrstvu za okolje in prostor, Petrol d.d. Ljubljana, Komunala d.o.o. Sevnica, Elektro Celje d. d, Eko sklad, j.s.

Analizo rabe energije v občini Sevnica smo izdelali po naslednjih skupinah porabnikov:

- stanovanjski sektor,
- podjetja in storitveni sektor
- javni sektor,
- javna razsvetljava

Posebej smo obdelali rabo energije za ogrevanje prostorov in sanitarne vode ter posebej še rabo električne energije.

3.1 Izhodišča za izračun rabe energije za ogrevanje in pripravo tople sanitarne vode

Za vsako skupino porabnikov energije je potrebno izračunati vrednosti določenih kazalnikov, ki omogočajo primerjave. Če želimo primerjati porabo končne energije po različnih energentih, ki jih uporabljamo v posameznih stavbah za ogrevanje, moramo le te zaradi različnih agregatnih stanj (trdega, tekočega, plinastega) in zaradi različnih merskih enot (liter, kg, m3, kWh), postaviti na isto osnovo, oziroma energijsko enoto, to je na kWh, MWH ali GWh. Pomembno je tudi, da upoštevamo pravilno kurilno vrednost energentov.

Preglednica 3.1: Kurilna vrednost energentov.

Vrsta energenta	kurilna vrednost	merska enota
ELKO	9,98	kWh/l
Zemeljski plin	9,50	kWh/Sm^3
Lesna goriva (w 20%)	2.432,00	kWh/m^3
Utekočinjen naftni plin (UNP)	6,95	kwh/l
Premog	5.600,00	kWh/t
Lesni peleti	4,53	kWh/kg
Leseni sekanci (w 35%)	740	kWh/nm^3
Električna energija	1,00	kWh/kWh

(VIR: Priročnik za izdelavo LEK-a.)

Povprečna raba energije za ogrevanje (ogrevanje stanovanja ter priprava tople vode) stanovanj v celotni Sloveniji v letu 2018 znaša 167,52 kWh/m^2. Za samo ogrevanje stanovanjskih površin se porabi 131,44 kWh/m^2 (78 %), za pripravo tople vode pa 36,07 kWh/m2 (22 %) ogrevalne površine stanovanja.

Preglednica 3.2: Končna poraba energije v gospodinjstvih za celotno Slovenijo in vrsti energetskega vira (TJ in MWh) v letu 2018.

Energetski vir za ogrevanje prostorov in pripravo TSV	%	TJ	MWh
Ekstra lahko kurilno olje	12	4.026	1.118.333
Zemeljski plin	12	4.338	1.205.000
Lesna goriva	50	17.348	4.818.889
Utekočinjeni naftni plin	2	723	200.833
Električna energija	9	3.273	909.167
Premog	0	3	833
Daljinska toplota	9	3.138	871.667
Sončna energija	1	458	127.222
Toplota iz okolice	4	1.468	407.778
ENERGETSKI VIR SKUPAJ:	**100**	**34.775**	**9.659.722,2**

(VIR: SURS, 2018)



Grafikon 3.1: Namen rabe energije po gospodinjstvih v Sloveniji.
(VIR: SURS, 2018)

3.2 Raba energije v stanovanjskem sektorju v občini Sevnica

Po razpoložljivih podatkih SURS v letu 2018 je bilo v občini Sevnica **7.356** stavb s skupno površino **606.589 m²**. Povprečna ogrevana bivalna površina stanovanja v občini Sevnica je znašla **82,46 m²**, kar je **0,96 m²** več od povprečnega slovenskega stanovanja. V občini Sevnica je 5.860 enostanovanjskih stanovanj (77 % vseh stanovanj v občini), 342 dvostanovanjskih stanovanj (5 % stanovanj v občini) 1214 tri ali večstanovanjskih stanovanj (16 % stanovanj v občini), in 149 ne stanovanjskih stanovanj (2 %).

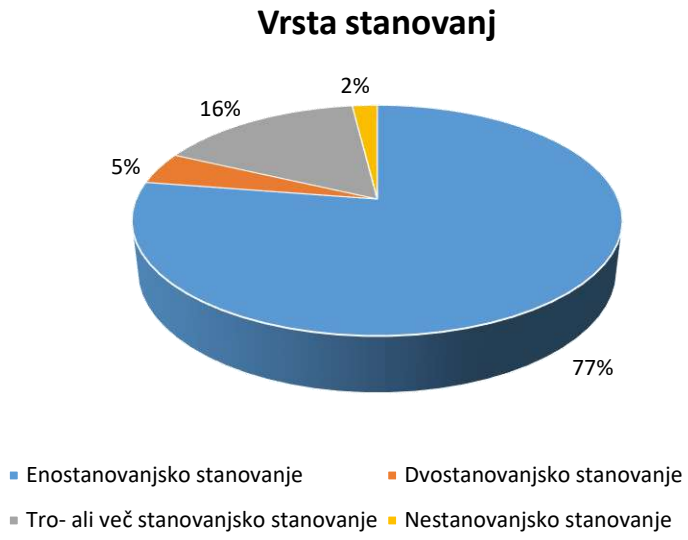

Grafikon 3.2: Deleži stavb po vrsti objekta v občini Sevnica.
(VIR: SURS, 2018)

3.2.1 Struktura virov in načinov ogrevanja stanovanj

Občina Sevnica ima po podatkih Evidima iz leta 2021, 8.444 ogrevalnih naprav za ogrevanje in pripravo tople sanitarne vode. Po podatkih iz Eko sklada je bilo v občini Sevnica v obdobju 2015-2021 pridobljenih 212 subvencij za vgradnjo toplotnih črpalk. Za ogrevanje stanovanj so v letu 2021 gospodinjstva največ uporabljala lesno biomaso (67,22 %) in ELKO (18,32 %). Ostali energenti za ogrevanje stanovanj so: zemeljski plin (11.70 %), toplotne črpalke (2,51 %) in UPN (0.25 %). Naseljenih stanovanj brez centralnega ogrevanja je bilo v občini Sevnica 14 %.

Prikaz števila stanovanj, uporabne površine stanovanj (preglednica 3.4, grafikon 3.3).

Preglednica 3.3: Število stanovanj brez centralnega ogrevanja v občini Sevnica za leto 2018.

	Naseljena stanovanja	Nenaseljena stanovanja
Število stanovanj brez centralnega ogrevanja	941	1035
Število prebivalcev v stanovanjih	16.534	0

(VIR: SURS, 2018 Stanovanja po naseljenosti in inštalacijah, občine, Slovenija, večletno.)

Preglednica 3.4: Število stanovanj in uporabne površine z v občini Sevnica.

		2011		2015		2018	
		Število stanovanj	**Uporabna površina [m²]**	**Število stanovanj**	**Uporabna površina [m²]**	**Število stanovanj**	**Uporabna površina [m²]**
Naseljena stanovanja	Daljinsko ogrevanje	-	-	-	-	-	-
	Centralno ogrevanje	4.390	385.292	4.556	413.668	4.614	430.311
	Drugo ogrevanje	903	55.116	818	50.019	772	48.865
	Ni ogrevanja	216	15.568	158	12.138	169	13.386
	Vrsta ogrevanja SKUPAJ	**5.509**	**455.976**	**5.532**	**475.825**	**5.555**	**492.561**
Nenaseljena stanovanja	Daljinsko ogrevanje	-	-	-	-	-	-
	Centralno ogrevanje	938	77.909	782	61.862	766	58.139
	Drugo ogrevanje	646	31.486	672	33.498	690	35.156
	Ni ogrevanja	472	29.532	388	23.315	345	20.734
	Vrsta ogrevanja SKUPAJ	**2.056**	**138.927**	**1.842**	**118.674**	**1.801**	**114.028**
Stanovanja za sezonsko ali sekundarno rabo	Daljinsko ogrevanje	-	-	-	-	-	-
	Centralno ogrevanje	68	4.324	64	4.166	54	3.453
	Drugo ogrevanje	143	6.194	134	5.919	123	5.463
	Ni ogrevanja	51	1.973	52	2.175	47	2.045
	Vrsta ogrevanja SKUPAJ	**262**	**12.492**	**250**	**12.260**	**224**	**10.961**

Prazna stanovanja	Daljinsko ogrevanje	-	-	-	-	-	-
	Centralno ogrevanje	870	73.585	718	57.696	712	54.686
	Drugo ogrevanje	503	25.292	538	27.579	567	29.693
	Ni ogrevanja	421	27.559	336	21.139	298	18.689
	Vrsta ogrevanja SKUPAJ	**1.794**	**126.435**	**1.592**	**106.414**	**1.577**	**103.067**
Skupaj v Občini Sevnica		**7.565**	**594.903**	**7.374**	**594.499**	**7.356**	**606.589**

(VIR: SURS, 2018)

Preglednica 3.5: Deleži kurilnih naprav in njihova ogrevalna površina za občino Sevnica za leto 2021.

Energent	Število kurilnih naprav	Ogrevalna površina (m^2)	Delež (%)
Zemeljski plin	988	70.975	11,70
ELKO	1.547	111.131	18,32
UNP	21	1.509	0,25
Biomasa	5.676	407.745	67,22
Toplotne črpalke Eko sklad (2015-2021)	212	15.229	2,51
Skupaj	**8.444**	**606.589**	**100,00**

(VIR: Evidim, 2021 in Eko sklad, 2015-2021).

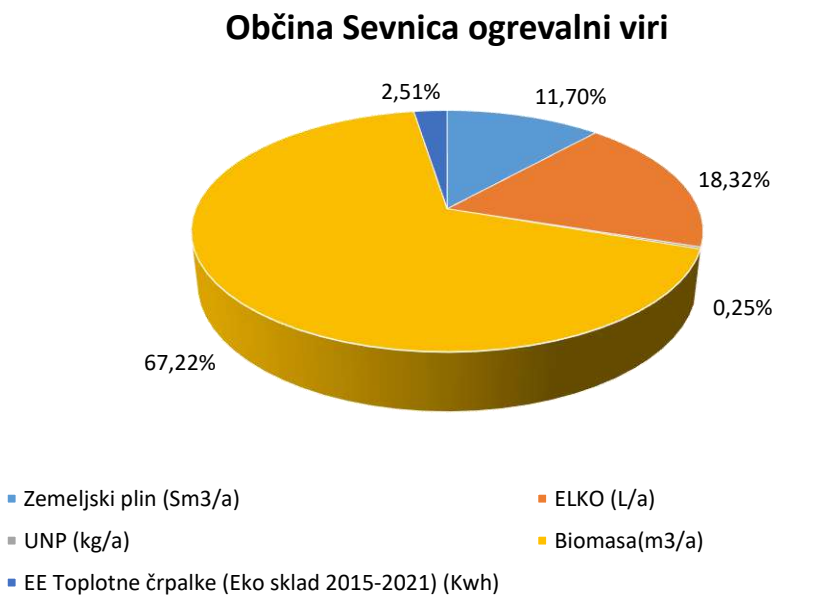

Grafikon 3.3: Razdelitev stanovanj po glavnih virih ogrevanja za občino Sevnica.
VIR: Evidim 2021 in Eko sklad 2015-2021

Preglednica 3.6: Delež kurilnih naprav.

Energenti	Število kurilnih naprav po energentih	Povprečna leto vgradnje kurilnih naprav po energentih
Zemeljski plin	988	2003
ELKO	1.547	1997
UNP	21	2008
Biomasa	5.676	2005
Toplotne črpalke Eko sklad (2015-2021)	212	2019

(VIR: Evidim, 2021 in Eko sklad, 2015-2021.)

V povprečju so male kurilne naprave v občini Sevnica stare 16 let. Najstarejše so male kurilne naprave na ekstra lahko kurilno olje, kjer je bila povprečna vgradnja naprave v letu 1997. Male kurilne naprave na utekočinjen naftni plin in na lesno biomaso pa so najmlajše, saj je njihova povprečna vgradnja v letu 2005 lesna biomasa in 2008 UNP. Kurilne naprave na mestni zemeljski plin so v povprečju vgrajene v letu 2003. Zajete so tudi toplotne črpalke, katere so bile sofinancirane iz strani Eko sklada med leti 2015 in 2021.

Podatki o porabljeni energiji v kWh za posamezni energent so izračunani na podlagi naslednjih podatkov in predpostavk:

- podatki o številu stanovanj v občini, ki se ogrevajo s posameznim energentom;
- povprečna ploščina stanovanja v občini je **82,46 m^2**;
- upoštevana je bila povprečna letna poraba energije za ogrevanje v stanovanju v višini **75 kWh/m^2** in za gretje sanitarne vode **20 kWh/m^2** ogrevalne površine;
- upoštevane so bile kurilne vrednosti posameznih energentov.
- raba zemeljskega plina po podatkih Komunala d.o.o. Sevnica za gospodinjski odjem v letu 2021 znaša **7.397 MWh/a**;
- raba UNP po podatkih Petrol d.d. Ljubljana za gospodinjski odjem v letu 2021 znaša **25.354 kWh/a;**
- za izračun količine proizvedene energije s toplotnimi črpalkami uporabljeno letno grelno število **SCOP 3.5.**

Rezultati izračunov so prikazani v spodnjih preglednicah 3.7-3.10.

Preglednica 3.7: Ocena porabljene energije za ogrevanje stanovanj v občini Sevnica za leto 2021.

Energent	Ogrevalna površina (m^2)	Energija za ogrevanje (kWh/a)	Količina energenta za ogrevanje
Zemeljski plin (Sm^3/a)	70.975	5.917.732,8	622.919,2
ELKO (L/a)	111.131	8.334.851,8	835.155,5
UNP (kg/a)	1.509	20.282,9	3.648,0
Biomasa (m^3/a)	407.745	30.580.878,4	12.574,4
EE Toplotne črpalke (Eko sklad 2015-2020) (kWh)	15.229	1.142.203,4	326.343,8
Skupaj	**606.589**	**45.995.949,3**	

Preglednica 3.8: Ocena porabljene energije za pripravo tople sanitarne vode v občini Sevnica za leto 2021.

Energent	Energija za pripravo TSV (kWh/a)	Količina energenta za pripravo TSV
Zemeljski plin (Sm^3/a)	1.479.433,2	155.729,8
ELKO (l/a)	2.222.627,2	222.708,1
UNP (kg/a)	5.070,7	729,6
Biomasa (m^3/a)	8.154.900,9	3.353,2
EE Toplotne črpalke (Eko sklad 2015-2020) (kWh)	304.587,6	87.025,0
Skupaj	**12.166.619,5**	

* Skupna poraba energije je brez električne energije (EE), ker je obravnavana v poglavju 3.5.

Ocena porabljene energije za pripravo tople vode je izračunana za vsak energent ločeno. Predstavljena je poraba toplotne energije. Za ogrevanje stanovanj v občini Sevnica porabijo **45.996 MWh/a** primarne energije na leto (preglednica 3.7). Za pripravo tople sanitarne vode v občini Sevnica porabijo 1**2.167 MWh/a** primarne energije na leto (preglednica 3.8).

Preglednica 3.9: Ocena porabljene energije za ogrevanje stanovanj in pripravo tople sanitarne vode v občini Sevnica za leto 2021.

Energent	Ogrevalna površina (m^2)	Energija za ogrevanje +TSV (kWh/a)	Količina energenta za ogrevanje +TSV
Zemeljski plin (Sm^3/a)	70.975	7.397.166,0	778.649,1
ELKO (l/a)	111.131	10.557.479,0	1.057.863,6
UNP (kg/a)	1.509	25.353,6	4.377,6
Biomasa(m^3/a)	407.745	38.735.779,3	15.927,5
EE Toplotne črpalke (Eko sklad 2015-2019) (Kwh)	15.229	1.446.790,9	413.368,8
Skupaj	**606.589**	**58.162.568,8**	

*Skupna poraba energije je brez električne energije (EE), ker je obravnavana v poglavju 3.5.

Iz preglednice 3.9 je razvidno, da v občini Sevnica letno za ogrevanje stanovanj in sanitarne vode porabijo skupno **58.163 MWh/a** končne energije. Raba končne energije porabljene za ogrevanje teh stanovanj znaša **3.295 kWh** na prebivalca na leto. Izračunani podatki kažejo, da energetska oskrba stanovanj v občini Sevnica temeljijo predvsem na lesni biomasi **38.736 MWh/a** in na ELKO-tu **10.557 MWh/a** (grafikon 3.4). Po podatkih Komunala d.o.o. Sevnica je raba mestnega zemeljskega plina za gospodinjski odjem **7.397 MWh/a**. Manjši delež ogrevalnih virov za ogrevanje stanovanj in pripravo tople sanitarne vode predstavljajo UNP in toplotne črpalke.

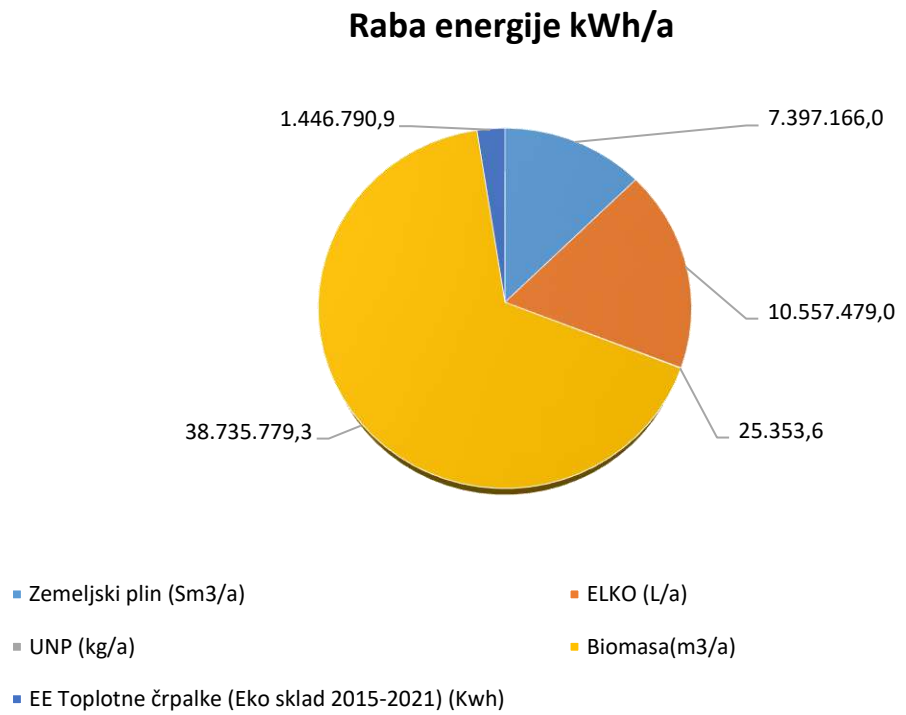

Grafikon 3.4: Količina in deleži rabe energije za ogrevanje in pripravo tople sanitarne vode v občini Sevnica za leto 2021.

3.2.2 Energijski račun stanovanj

Na podlagi podatkov o rabi energije po posameznih energentih v občini ter podatkov o povprečnih tržnih cenah energentov za leto 2021, ki že vsebujejo DDV in pripadajoče trošarine (Preglednica 3.10), smo izdelali energijski račun stanovanj. Energijski račun je okvirni izračun letnih stroškov ogrevanja stanovanj v letu 2021, stroški s kurilnimi napravami niso zajeti. Gospodinjstva za ogrevanje stanovanj in pripravo sanitarne vode v občini letno porabijo **58.163 MWh** toplotne energije. Izračunani stroški za porabljeno energijo znašajo 3.444.788 EUR.

Preglednica 3.10: Ocenjeni stroški ogrevanja v občini Sevnica 2021.

Energent	Energija za ogrevanje + TSV (kWh)	Količina energenta za ogrevanje + TSV	Cena energentov (kWh/€)	Porabljena letna količina energentov posamezno (€)
Zemeljski plin (Sm^3/a)	7.397.166,0	778.649,1	0,14	1.035.603,2
ELKO (L/a)	10.557.479,0	1.057.863,6	1,02	1.074.789,4
UNP (kg/a)	25.353,6	4.377,6	1,20	4.387,1
Biomasa (m^3/a)	38.735.779,3	15.927,5	0,033	1.274.203,3
EE Toplotne črpalke (Eko sklad 2015-2019) (Kwh)	1.446.790,9	413.368,8	0,039	55.804,8
Skupaj	**58.162.568,8**			**3.444.787,8**

(Vir: Lastni izračun na podlagi podatkov uradne spletne strani distributerjev energentov.)

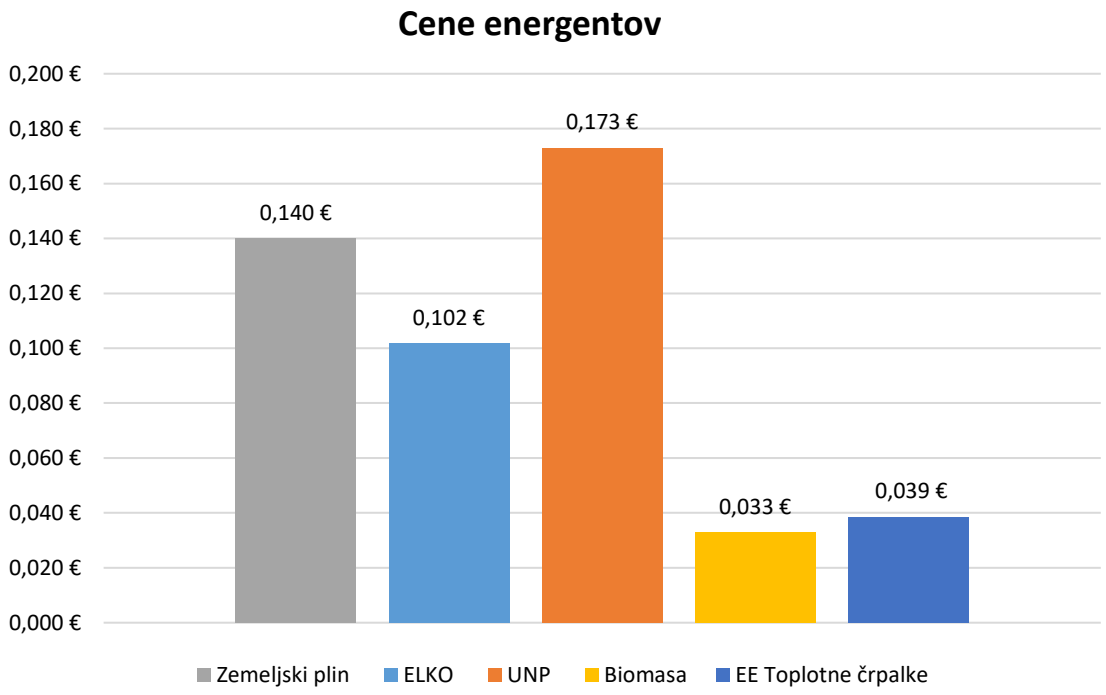

Grafikon 3.5: Prikaz trenutnih cen energentov za v letu 2021.

VIR: Lastni izračun na podlagi podatkov uradne spletne strani distributerjev energentov.

Povprečna cena kWh za ogrevanje in pripravo tople sanitarne vode v občini Sevnica znaša 0,059 €/kWh.

3.2.2 Pregled izplačanih finančnih spodbud občanom za URE in OVE od EKO sklada

Pridobivanje nepovratnih spodbud ali subvencij Eko sklada za večjo energijsko učinkovitost stanovanjskih stavb v občini Sevnica. Med leti 2015-2018 je bilo zabeleženih najmanj izplačanih finančnih spodbud iz strani Eko sklada v obdobju med leti 2015-2021. Največ izplačanih finančnih spodbud so občani koristili za toplotno izolacijo objektov, sledijo kurilne naprave kot so toplotne črpalke in kotli na lesno biomaso. V letih med 2019-2021 je opaženo tudi precej finančnih vzpodbud izplačanih za samooskrbo NET- METERING, URE v procesih. Skupno je bilo izplačanih 2.127.821€ finančnih spodbud Eko sklada v obdobju 2015-2021.

Iz grafikona 3.6 je razvidno, da se je delež finančnih spodbud bistveno povečal v letu 2019 in nadaljeval v letu 2020 in letu 2021.

Preglednica 3.11: Finančne spodbude iz strani Eko sklada za občino Sevnica.

Spodbude	2015	2016	2017	2018	2019	2020	2021	Skupaj
Samooskrba - NET METERING			1.641	23.254	40.159	57.563	130.548	253.165
TČ. Sanitarne	1.500							1.500
TČ. Toplotne črpalke	13.000	17.000	17.440	43.500	83.606	110.595	93.771	378.912
URE v procesih					80.409	118.868	81.000	280.277
Novo električno vozilo		7.500	12.000	12.500	34.500	38.000	49.788	154.288
KOTLI na biomaso	19.692	12.974	15.874	26.999	67.957	30.960	73.039	247.495
Vgradnja solarnega ogrevalnega sistema	2.489	3.938	243	5.555	2.214	5.132	4.290	23.861
Eko pnevmatike						980	2.240	3.220
Toplotna izolacija	115.724	97.141	114.121	68.371	66.227	120.272	28.128	609.984
Nakup NEH stavbe		16.134		15.930	26.788			58.852
Vgradnja prezračevanja z vračanjem toplote	3.455	11.193	7.626	1.293	4.096	16.215	22.145	66.023
Upravljanje z energijo							5.805	5.805
Vgradnja stavbnega pohištva		8.442	5.446	2.541	1.056	10.964	15.990	44.439
Skupaj	**155.860**	**174.322**	**174.391**	**199.943**	**407.012**	**509.549**	**506.744**	**2.127.821**

(VIR: Eko sklad 2015-2021)

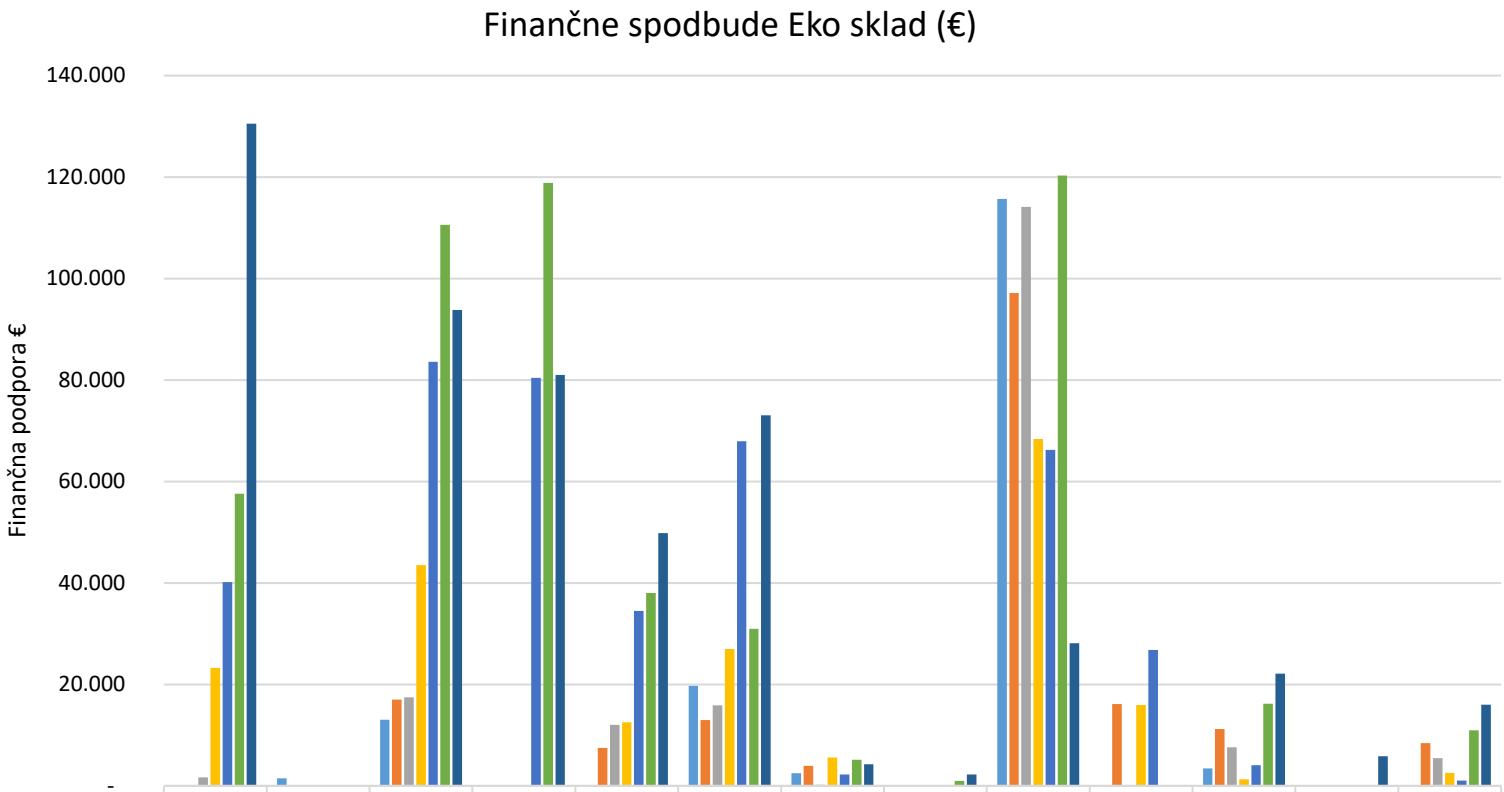

	Samooskrba - NET METERING	TČ. Sanitarne	TČ. Toplotne črpalke	URE v procesih	Novo električno vozilo	KOTLI na biomaso	Vgradnja solarnega ogrevalnega sistema	Eko pnevmatike	Toplotna izolacija	Nakup NEH stavbe	Vgradnja prezračevanja z vračanjem toplote	Upravljanje z energijo	Vgradnja stavbnega pohištva
2015		1.500	13.000			19.692	2.489		115.724		3.455		
2016			17.000		7.500	12.974	3.938		97.141	16.134	11.193		8.442
2017	1.641		17.440		12.000	15.874	243		114.121		7.626		5.446
2018	23.254		43.500		12.500	26.999	5.555		68.371	15.930	1.293		2.541
2019	40.159		83.606	80.409	34.500	67.957	2.214		66.227	26.788	4.096		1.056
2020	57.563		110.595	118.868	38.000	30.960	5.132	980	120.272		16.215		10.964
2021	130.548		93.771	81.000	49.788	73.039	4.290	2.240	28.128		22.145	5.805	15.990

Grafikon 3.6: Izplačane nepovratne finančne spodbude za občino Sevnica iz strani Eko sklada j.s.
(VIR: Eko sklad j.s).

Ključne ugotovitve:

- za ogrevanje stanovanj in gretje sanitarne v občini Sevnica gospodinjstva največ uporabljajo lesno biomaso 67 % in ELKO 18 %;
- naseljenih stanovanj brez centralnega ogrevanja 14 %;
- ogrevalna površina stanovanj v občini Sevnica znaša 606.589 m^2 za kar se po analizi porabi 58.163 MWh /a energije za ogrevanje in gretje sanitarne vode;
- najugodnejše energent za ogrevanje stanovanj predstavlja lesna biomasa in energija iz toplotnih črpalk;
- glede na pridobljene podatke iz Eko sklada narašča vgradnja toplotnih toplotnih črpalk in kotlov na lesno biomaso za ogrevanje in pripravo tople sanitarne vode;
- po podatkih Eko sklada se vse več gospodinjstev odloča za samooskrbo z električno energijo – NET METERING.

3.3 Raba energije v javnem sektorju

V skupini javni sektor smo podatke za občinske stavbe izbrali iz energetskega knjigovodstva (EKO on line), katerega za občino Sevnica vodi, Lokalna energetska agencija – LEAD. Rabo energije spremljamo objekte v lasti Občine Sevnica.

3.3.1. Raba energije v občinskih stavbah

V preglednici 3.12 so zbrani podatki o ogrevani površini stavbe, vrsti energenta in letni rabi (električne energije in toplote), o energijskem številu za električno energijo, toploto in o celotnem energijskem številu javnega objekta. Letna raba se nanaša na povprečje med leti 2018 in 2021. Zajeti so vsi ključni podatki o rabi energije v javnih stavbah v občini Sevnica.

Preglednica 3.12: Povprečje rabe energije v občinskih stavbah v letih 2018-2021.

Zap. št.	Objekt	Površina (m^2)	Povprečna raba el. energije v (kWh/a)	Povprečna raba el. energije (kW/m^2)	Raba ogrevanja v (kWh/a)	Povprečna raba energije za ogrevanje (kWh/m^2)	Energent za ogrevanje
1	OŠ Blanca	2.320	-	-	-	-	
2	OŠ Krmelj nova šola	1.612	23.703	14,70	85.236,48	52,88	Lesna biomasa
3	OŠ Krmelj stara šola	1.328	38.760	29,19	84.357,66	63,52	Lesna biomasa
4	OŠ Tržišče nova šola	3.088	80.984	26,23	167.610,00	54,28	Lesna biomasa
5	OŠ Milana Majcna Šentjanž	1.121	44.855	40,01	126.242,00	112,62	Lesna biomasa
6	OŠ Ana Gale Sevnica	367	11.891	32,40	77.310,00	210,65	ZP
7	Vrtec Kekec Sevnica	1.919	17.841	9,30	41.876,00	21,82	ZP
8	Vrtec Ciciban Sevnica	881	160.236	181,88	320.426	363,71	ZP
9	Knjižnica Sevnica	847	57.595	68,00	76.238	90,01	ZP
10	OŠ Sava Kladnika Sevnica/Loka pri Zidanem mostu	725	25.036	34,53	76916,60	106,09	ELKO
11	OŠ Sava Kladnika Sevnica/Studenec	544	31.203	57,36	0,00	-	
12	Občinska stavba Občine Sevnica	982	57.033	58,08	165005,50	168,03	ZP
13	Glasbena šola Sevnica	393	5.751	14,63	69464,00	176,75	ZP
14	KŠTM	590	21.782	36,92	0,00	-	
15	TVD Partizan Boštanj	531	3.599	6,78	36480,00	68,70	Lesna biomasa
16	Športna dvorana Sevnica	1.630	-	-	64115,50	39,33	ZP

Zap. št.	Objekt	Površina (m^2)	Povprečna raba el. energije v (kWh/a)	Povprečna raba el. energije (kW/m^2)	Raba ogrevanja v (kWh/a)	Povprečna raba energije za ogrevanje (kWh/m^2)	Energent za ogrevanje
17	Športni dom Sevnica	1.748	28.571	16,34	100538,50	57,52	ZP
18	Vrtec Krmelj	835	80.617	96,55	86935,23	104,11	Lesna biomasa

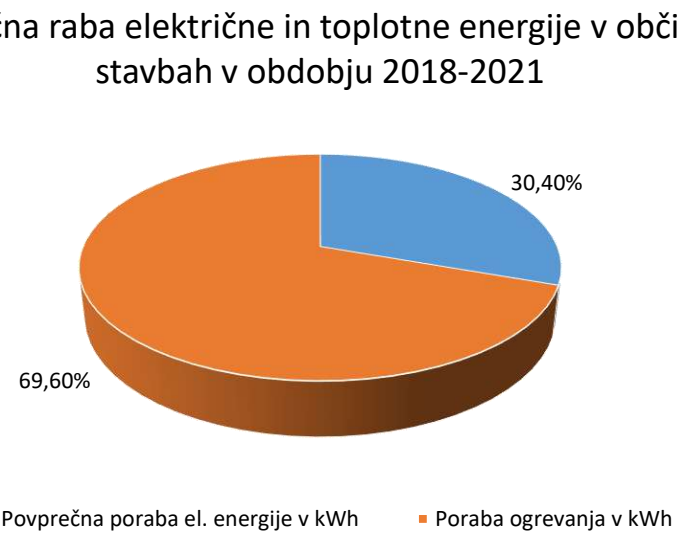

Grafikon 3.7: Delitev rabe energije v obravnavanih občinskih stavbah v občini Sevnica.

V preglednici 3.13 navajamo povzetek ključnih podatkov o rabi energije v javnih stavbah v občini Sevnica. Javne stavbe za svoje ogrevanje uporabljajo: zemeljski plin, lesno biomaso in ELKO. V povprečju, se je od leta 2018 do 2021 na leto porabilo za ogrevanje občinski stavb 96.313 Sm^3 zemeljskega plina, 130 t lesnih peletov in 7.270 litrov ELKO. Za ogrevanje se porabi **1.578,7 MWh**/na leto, in **689,5 MWh**/ električne energije na leto. Povprečna letna raba energije za ogrevanje javnih stavb znaša **93,89 kWh/m²** in **40,16 kWh/m²** električne energije.

Preglednica 3.13: Poraba energije po energentih za ogrevanje javnih stavb v občini Sevnica v povprečju 2018-2021.

Energent	Količina (kwh/a)	Količina energentov	Deleži (%)
ZP	914.973,00	96.313 Sm^3/a	57,96
ELKO	76.916,60	7.270 l/a	4,87
Biomasa	586.861,37	130 t/a	37,17
Skupaj	**1.578.750,97**	**/**	**100**

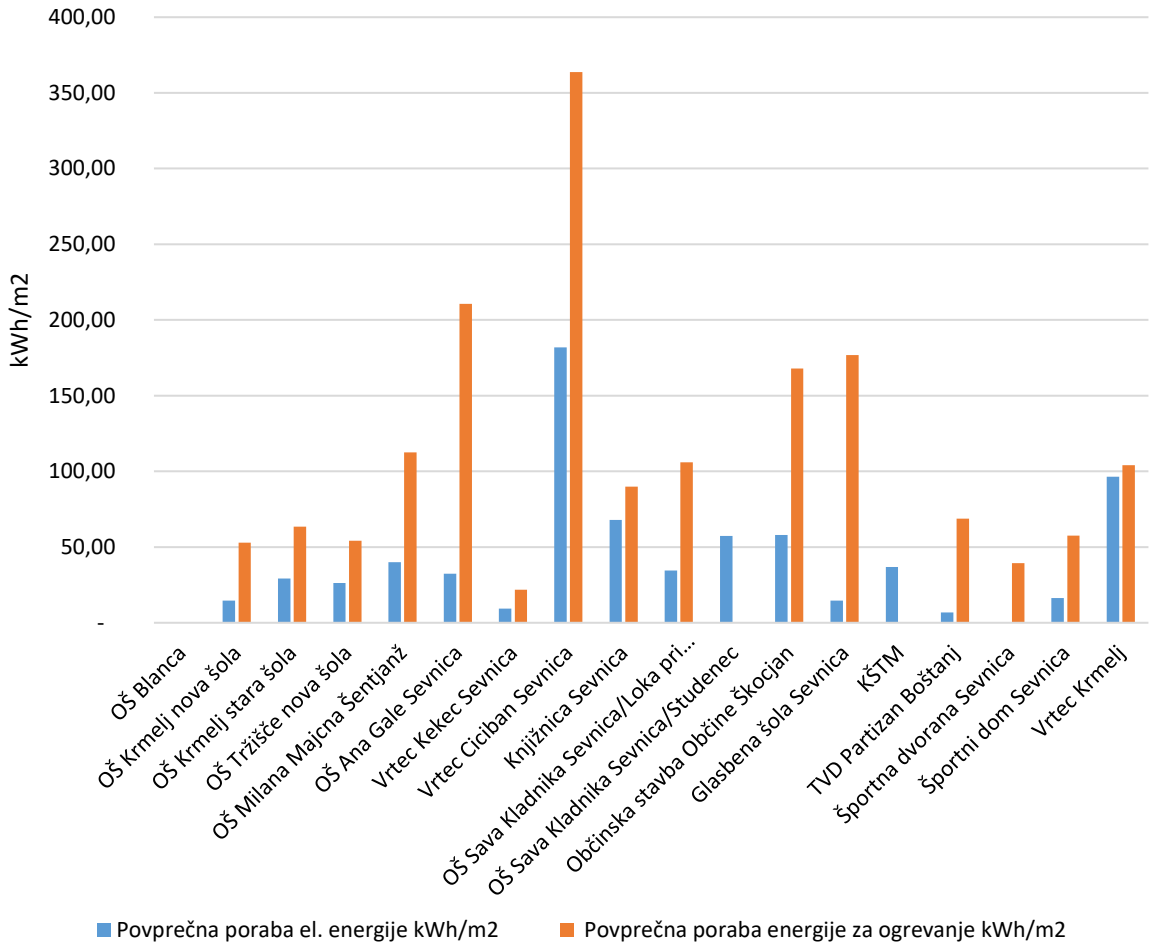

Grafikon 3.8: Energijska števila obravnavanih javnih stavb v občini Sevnica.

Ključne ugotovitve:

za ogrevanje občinskih objektov v občini Sevnica se največ porabljene energije pridobi iz: ZP 57,96 %, lesne biomase 37,17 % preostanek 4,87 % ELKO;
delitev rabe električne in toplotne energije v občinskih stavbah 69,60 % rabe energije namenjene ogrevanju ter 30,40 % rabi električne energije;
skupna porabljena energija za ogrevanje občinskih objektov je znašala 1.578,7 MWh na leto in 689,5 MWh električne energije na leto;
skupna energija za oskrbo občinskih objektov tako znaša 2.268,2 MWh;
povprečna letna raba energije za ogrevanje javnih stavb znaša 93,89 kWh/m_2 in 40,16 kWh/m_2 električne energije;
energijsko knjigovodstvo se izvaja za obravnavane javne stavbe.

3.4 Raba energije v podjetjih

Po podatkih AJPES-a je na dan 31.12.2021 v Poslovnem registru Republike Slovenije, na območju občine Sevnica registriranih 1359 poslovnih subjektov, kot prikazuje preglednica 3.14.

Preglednica 3.14: Seznam poslovnih subjektov v občini Sevnica.

Subjekti	Občina Sevnica na dan 31.12. 2021
Gospodarske družbe	276
Zadruge	3
Samostojni podjetniki posamezniki	725
Pravne osebe javnega prava	28
Nepridobitne organizacije-pravne osebe zasebnega prava	61
Društva	185
Druge fizične osebe, ki opravljajo registrirane oziroma s predpisom določene dejavnosti	81
Skupaj subjekti:	**1359**

(Vir: AJPES)

Preglednica 3.15: Seznam podjetij v občini Sevnica po številu zaposlenih za leto 2019 in 2020.

Leto	Mikro podjetje [0-9]	Majhno podjetje [10-49]	Srednje podjetje [50-249]	Veliko podjetje [250+]	SKUPAJ
2018	1181	59	16	2	**1258**
2019	1195	58	15	3	**1271**

(VIR: SURS)

Anketirali smo preko več uspešnih lokalnih podjetij, katera zaposlujejo tudi po 50 oseb in več. Anketiranci se ukvarjajo z različnimi dejavnostni in sicer s proizvodno, trgovsko in storitveno dejavnostjo.

Podjetja, ki so bila anketirana in so posredovala podatke o ogrevanju so naslednja:

Preglednica 3.16: Povzetek podatkov o rabi energije anketiranih lokalnih podjetij v občini Sevnica za leto 2021.

Zap. št.	Objekt	Letna raba el. energije v kWh	Letna raba energije za ogrevanja v kWh	Energent za ogrevanje
1	Termoglas d.o.o.	6.853	511.125	74,58
2	Tanin Sevnica d.d.	9.271	3.820.277	412,07
3	Preis Sevnica d.o.o.	10.000	2.165.000	216,50
4	Siliko d.o.o.	16.000	10.464.000	654,00
5	CNC Borštnar d.o.o.	1.500	370.000	246,67
6	Avto storitve Zupan Miran s.p.	1.000	-	0,00
7	Sava avto d.o.o.	1.000	80.000	80,00
8	Hiša vina Kamenško	200	10.000	50,00
9	ATG Zupan d.o.o.	2.500	-	0,00
10	Plastoform Blanca d.o.o.	10.000	1.900.000	190,00
11	RTV servis in trgovina Majcen s.p	160	12.500	78,13

*Letna raba energije za ogrevanje iz toplotnih črpalk je ocenjena v preglednici spodaj.

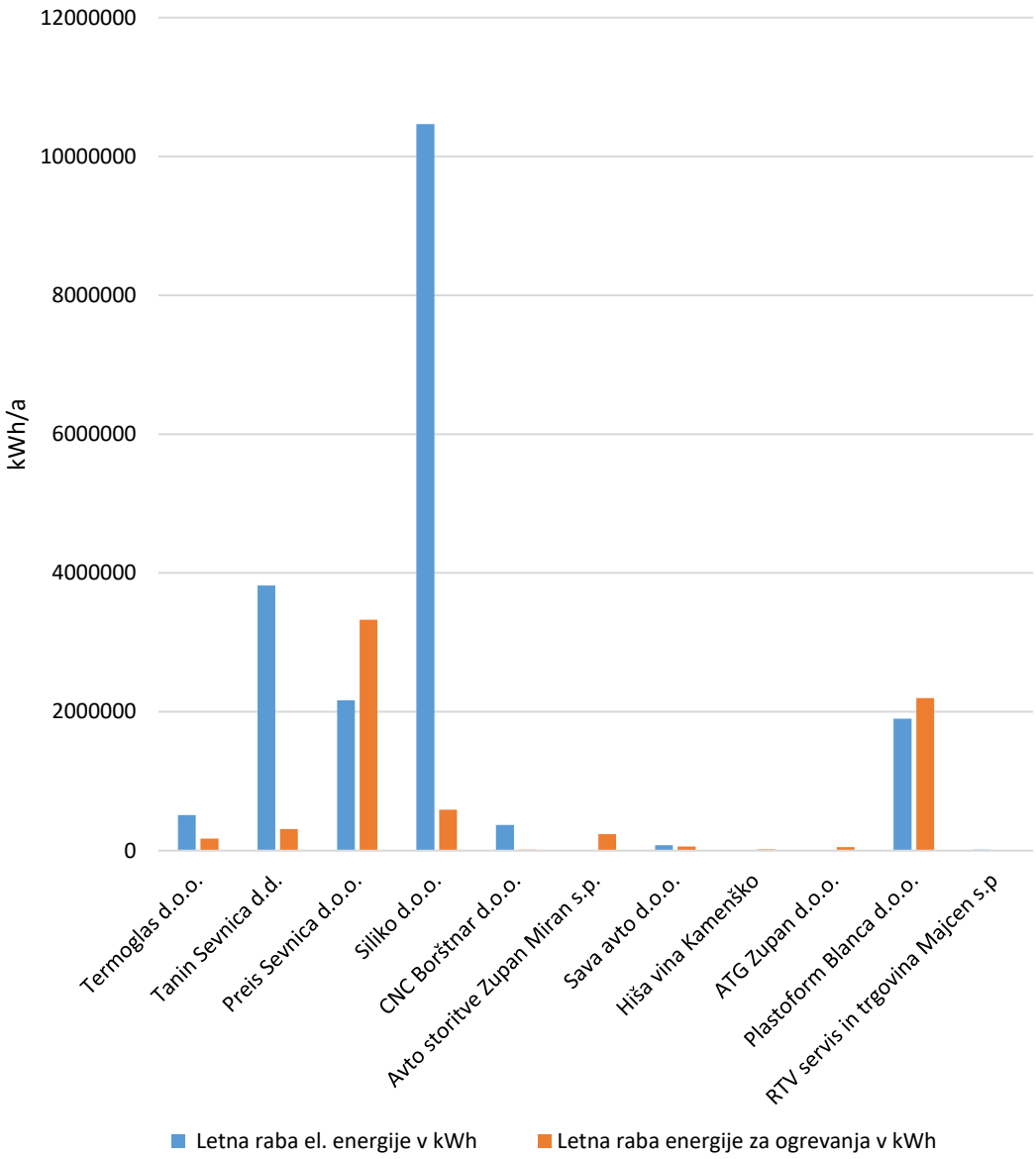

Grafikon 3.9: Letna raba energije anketiranih lokalnih podjetij v občini Sevnica.

Iz preglednice 3.17 je razvidno, da v občini Sevnica anketirana lokalna podjetja porabijo skupno **7.085,8 MWh/a** energije za ogrevanje in tehnološke procese. Iz grafikona 3.9 je razvidno, da je najvišjo rabo energije v občini Sevnica dosega podjetje Siliko d.o.o. Visoka raba energije ni povezana z neučinkovito energetsko rabo energije objekta, saj je upoštevana tudi raba energije za tehnološke procese. V preglednici 3.17 navajamo povzetek ključnih podatkov o porabi energije v obravnavanih lokalnih podjetij občine Sevnica. V letu 2021 so skupaj porabila 412.684 Sm^3 ZP, 226.626 litrov ELKO/a, 72.400 l UNP/a, 86.200 t lesne biomase/a in ocenjenih 50.000 kWh/a iz toplotnih črpalk za katere smo predpostavili, da so proizvedle 150.000 kWh toplotne energije.

Preglednica 3.17: Poraba energije po energentih anketiranih lokalnih podjetij v občini Sevnica za leto 2021.

Energent	Količina (kWh/a)	Količina energentov
ZP	3.920.500	412.684
ELKO	2.261.725	226.626
UNP	503.180,00	72.400
Biomasa	250.390	86.200 t/a
Toplotne črpalke	150.000	50.000 kWh/a
Skupaj	**7.085.795**	

3.5 Raba električne energije

Električna energija je energent, ki se lahko uporablja za ogrevanje, razsvetljavo, v prometu in številne druge namene. Distributer električnega omrežja na območju občine Sevnica je Elektro Celje d.d. Rabo električne energije obravnavamo ločeno po posameznih skupinah porabnikov.

Po podatkih podjetja elektromehanika d.o.o. ter Občine Sevnica znaša rabe električne energije za javno razsvetljavo **636,391 MWh**. V rabo električne energije za javno razsvetljavo je vključeno: 53,8 km osvetljenih cest, osvetlitev objektov, igrišč,…

V občini Sevnica je po podatkih podjetja Elektro Celja d.d. skupna raba električne energije gospodinjstev za leto 2021 znaša **22.401,32 MWh.**

Največji delež rabe električne energije predstavlja industrija in mala podjetja, katerih predstavlja rabo energije **33.739,84 MWh.**

V občini Sevnica je po podatkih podjetja Elektro Celja d.d. skupna raba električne energije z vključeno javno razsvetljavo, rabo električne energije gospodinjstev in industrije za leto 2021 znaša **56.799,07 MWh.**

3.5.1 Raba energije za javno razsvetljavo

Javna razsvetljava v Občini Sevnica je v skladu (Uradni list RS 81/2007) 4. točke, 3. člena razvrščena kot:

- razsvetljava nepokritih površin objektov javne cestne infrastrukture, vključno z razsvetljavo nepokritih površin počivališč ob avtocesti, hitri cesti ali regionalni cesti (v nadaljnjem besedilu: razsvetljava ceste);
- razsvetljava nepokritih površin parkirišč in drugih nepokritih površin ob upravnih stavbah, stavbah splošnega družbenega pomena in drugih ne stanovanjskih stavbah, kakršne so stavbe za opravljanje verskih obredov in pokopališke stavbe, vključno z razsvetljavo zunanjih sten teh stavb ter nepokritih površin parkirišč na območju proizvodnega objekta, ki niso namenjena proizvodnemu procesu (v nadaljnjem besedilu: razsvetljava ustanove);
- razsvetljava nepokritih površin objektov za športne, kulturne in zabavne prireditve, šport, rekreacijo in prosti čas, vključno z razsvetljavo smučišč in drsališč (v nadaljevanju besedila: razsvetljava športnega igrišča).

Letna poraba elektrike vseh svetilk, ki so na območju posamezne občine vgrajene v razsvetljavo cest in razsvetljavo javnih površin, ki jih občina upravlja, izračunana na prebivalca s stalnim ali začasnim prebivališčem v tej občini, ne sme presegati ciljne vrednosti **44,5 kWh.** Za leto 2021 je v občini Sevnica znašala poraba elektrike za javno razsvetljavo **636,391 kWh**, kar znaša pri 17.651 prebivalcih **36,05 kWh** na prebivalca.

V občini Sevnica je osvetljenih 53,8 km cest (površina cca. 217 km^2 cest).

Raba električne energije za javno razsvetljavo v občini Sevnica je prikazana v spodnji preglednici 3.18.

Preglednica 3.18: Raba električne energije za JR v občini Sevnica.

Raba električne energije za JR občine Sevnica	**MWh/a**
2018	684,308
2019	666,428
2020	653,513
2021	**636,391**

(Vir: Občina Sevnica)

V občini Sevnica je bilo v letu 2021 postavljenih 2301 svetilk, katerih delež svetlobnega toka, ki seva navzgor, je enaka 0 %. Priključna moč svetilk je **162,697 kW**. Javna razsvetljava vključuje 108 prižigališč.

Preglednica 3.19: Prižigališča javne razsvetljave v občini Sevnica

ID	**ST_STEVCA**	**IME_ODJEMA**	**OBRACUNSKA**	**ST__M_M**
1	12017870	JR NHM 1	1X63A	2-7312
2	90430939	JR CESTA NA DOBRAVO	1x20A	2-7316
3		JR GORNJE BREZOVO	1X25A	2-8014604
5	14975305	JR TRG SVOBODE	3X20A	2-7329
6	34963365	JR GLAVNI TRG	1X35A	2-7330
7	11965982	JR GRIC	1x16A	2-172801
8	30830326	JR TABORNIŠKI DOM	3x20A	2-7395
9	11904422	JR FLORJANSKA	1x50A	2-7483
10	15649582	JR SEJMIŠČE POD VRTAČO	1X25A	2-7491
11	11	PECJE		
12	16052315	JR PRVOMAJSKA	3X25A	2-7499
13	38883176	JR NHM 25	1X20A	2-7504
14	39437916	JR RONDO	3X25A	2-189449
15	16198041	JR SAVSKA 1	3X16A	2-200396
16	35147859	JR KLADJE-GRADEC	1X25A	2-8022387

17	35170230	JR POT NA ZAJCJO GORO	1x25A	2-7523
18	38490397	JR PLANINSKA CESTA	3X20A	2-7524
19	39582214	JR RIBNIKI	3X20A	2-7528
20		POKLEK		
21	94385793	JR HINJCE	1X16A	2-183879
22	32038843	JR TP POT NA DOBRAVO	3X25A	
23	42646732	JR SAVSKA 2	3X20A	2-7598
24	11693011	JR GABRIJELE	1X25A	2-179632
25	39626834	JR KRIZISCE PRI KRMELJU	1X25A	2-186168
27	14398024	JR JELOVEC 2	1X16A	2-180024
28		ZGORNJE VODALE		
29	11633256	JR KRMELJ	3X25A	2-201067
30	11905738	JR MALKOVEC	1x25A	2-115334
31	42761794	JR PIJAVICE	1X20A	2-184005
32	11850749	JR DVORANA SENTJANZ	3X16A	2-179776
33	30259063	JR TELCE	3X20	2-7854
34	30517134	JR TRZISCE 4	1X25A	2-214675
36	12252732	JR KOLUDRJE	1X16A	2-179721
37	12760854	JR CERKEV DRUSCE	1X20A	2-187467
38	12761381	JR MALE DRUSCE	1x20A	2-187468
39	90431013	JR SENTJANZ	1X16A	2-159684
40	1352693	JR BLANCA 1	3X20A	2-6326
41	14809386	JR ARTO	1x20A	2-161609
42	15542483	JR KLADJE	1X16A	2-167731
43	12664701	JR SELCE	1X16A	2-166910
44	15612072	JR DOLNJE BREZOVO	3X20A	2-218143
45		POKOPALISCE BOSTANJ		
46	30258969	JR LOG 3	3X25A	2-7265
47	94385822	JR ROVISCE	1x25A	2-7278
48	11152190	JR BREZOVO	1X20A	2-7280
49	15542608	JR ZAVRATEC 2	1x16A	2-7540

50	11966328	JR PONIKVE	1x20A	2-172794
51	11152204	JR PREVALJE-ZAVRATEC	1x20A	2-184784
52	94385747	JR HUDO BREZJE	1x25A	2-7556
53	30258968	JR STUDENEC VAS	3x35A	2-7557
54	35049354	JR STUDENEC PRI JANCU	1x25A	2-162105
55	47261910	JR OBRTNA CONA INES	1X16A	2-184824
56	16337823	JR OC BOŐTANJ RONDO	3X16A	2-184446
57	15139919	JR DROÄANJSKA 1	3X25A	2-7321
58	34988459	JR NA POSTI BOSTANJ	1X20A	2-7576
59	34963524	JR BOSŐTANJ-TP KULA	1X35A	2-7582
60	14975304	JR MOST BOSTANJ	3X25A	2-7589
61	14726910	JR OC BOŐTANJ	1X20A	2-161898
62	34963524	JR BOSŐTANJ TP	3X20A	2-7601
63	89574090	JR BREG	3x20A	2-7606
65	15351212	JR KONJSKO	1X20A	2-7630
66	3505970	JR BREZJE	1X16A	2-179532
67	42761907	JR PRESKA	1X16A	2-189454
68	904430949	JR LOKA	1x35A	2-7637
69	90431014	JR ŠENTJUR NA POLJU	1x20A	2-7652
70	12761029	JR RACICA	1x50A	2-7653
72	11851010	JR GD IN JR SMARCNA	3X20A	2-7679
73	11965912	JR RADNA	1X16A	2-171614
74	11152192	JR ZAVRATEC 1	1x20A	2-7552
75	35049355	JR RAZBOR 1	1X16A	2-164758
76	36862392	JR RAZBOR 2	3X16A	2-164757
77	16198001	JR LOG KAMNOLOM	3X20A	2-208323
78		LOG CERKEV		
79	36393980	JR OREHOVO	3x16A	2-200261
80	36554479	JR KRMELJ RONDO	3X25A	2-114842
81	39635286	JR SLANCJI VRH	3X16A	2-211208
82	30517133	JR TRZISCE 3	1X20A	2-7874

84	9048905	JR SAVSKA 3	1X35A	
86	0	JR ZABUKOVJE NAD SEVNICO		
90	40726056	JR OKROGLICE	1X25A	3-320390
92	39693741	JR KOMPOLJE	3X16A	2-7629
93	10831492	LOKA - MRLISKA VEZA		
94	30258963	JR LOG 2	3X20A	2-171439
95	50377974	JR DRONJSKA 2	3x25A	2-215393
97	30346426	JR KAPLJA VAS	1X16A	2-214045
98	31573862	JR KVEDROVA	3X20A	2-8010849
99	30662460	JR TRZISCE 1	3X20A	2-210808
100	30280993	JR DOLENJI BOSTANJ	1X25A	2-800796
101	14726605	JR CERKEV TOPOLOVEC	1X20A	2-7883
102	42761912	JR CERKEV LUKOVEC	1X25A	2-2112802
103	16198040	JR CR2 IZLIV VRANSKEGA POTOKA	3X20A	2-210710
104	94030939	JR CERKEV DROZANJE	1x20A	2-7319
105	30346395	JR SKROVNIK	1X20A	2-175210
107	90430940	JR CERKEV SV. PRIMOZA	1X16A	2-189645
109	13525754	JR BLANCA 2	3X20A	2-21981
110	12664878	JR BLANCA 3	1X16A	2-212836
112	12760789	JR HERMANOVA	1X16A	2-7511
114	14809845	JR TP GRAHOVICA	1X20A	2-7575
115		JR CERKEV SMRACNA		
116	11851008	JR LOKA IGRISCE	3x20A	2-7654
117	16925971	JR RADEZ	1X16A	3-332344
118	0	JR KVEDROVA 1. FAZA		
119	13409909	JR KRSINJI VRH	3X20A	2-230114
120	163815344706	JR DOLNJE ORLE	1X16A	
124	13456862	JR VELIKI CIRNIK	1X25A	2-239623
125		IGRISCE LOG KAMNOLOM		
126		PECJE 1		

V spodnji preglednici 3.20 je seznam osvetljenih cerkva v občni . Skupno je osvetljenih 13 cerkva s skupno močjo svetilk **8.488 W**.

Preglednica 3.20: Osvetljenost cerkva v občini Sevnica.

ID_UPR	ŠT_OM	NAZIV_OM	OPIS	ŠT_SVE	TIP_SIJALK	MOČ_SKUPAJ
102-01	102	CERKEV LUKOVEC	REFLEKTOR	1	MH	285
102-02	102	CERKEV LUKOVEC	REFLEKTOR	1	NA	285
107-02	107	CERKEV SV. PRIMOŽA	REFLEKTOR	1	MHN-TD	166
107-03	107	CERKEV SV. PRIMOŽA	REFLEKTOR	1	MHN-TD	166
101-2	101	CERKEV TOPOLOVEC	REFLEKTOR	1	NA	275
101-1	101	CERKEV TOPOLOVEC	REFLEKTOR	2	NA	550
32-27	32	CERKEV ŠENTJANŽ	ELUM+RVP	1	MH	166
32-30	32	CERKEV ŠENTJANŽ	ELUM+RVP	1	MH	166
24-17	24	GABRIJELE	REFLEKTOR	1	MH	285
24-18	24	GABRIJELE	REFLEKTOR	1	MH	285
24-21	24	GABRIJELE	REFLEKTOR	1	MH	285
46-16	46	LOG	S-1831	1	NA	83
46-15	46	LOG	S-1831	1	NA	83
46-14	46	LOG	S-1831	1	NA	83
46-17	46	LOG	S-1831	1	NA	83
46-18	46	LOG	S-1831	1	NA	83
68-29	68	LOKA	REFLEKTOR	1	MH	166
58-11	58	NA POSTI	REFLEKTOR	1	LED	285
58-10	58	NA POSTI	REFLEKTOR	1	LED	285
58-09	58	NA POSTI	REFLEKTOR	1	LED	285
58-08	58	NA POSTI	REFLEKTOR	1	LED	285
76-11	76	RAZBOR 2	REFLEKTOR MINI	1	MH	167

76-09	76	RAZBOR 2	REFLEKTOR MINI	1	MH	167
76-08	76	RAZBOR 2	REFLEKTOR RVP	1	MH	167
76-10	76	RAZBOR 2	REFLEKTOR RH 2132-1400 MTK	1	MH	446
76-12	76	RAZBOR 2	REFLEKTOR RVP	2	MH	556
81-05	81	SLANCJI VRH	REFLEKTOR MINI	1	MH	166
81-06	81	SLANCJI VRH	REFLEKTOR MINI	1	MH	166
54-11	54	STUDENEC PRI JANCU	CLIMA 1514+REFLEKTOR	1	MHN-TD	285
54-12	54	STUDENEC PRI JANCU	CLIMA 1514+REFLEKTOR	1	MHN-TD	285
104-3	104	CERKEV DROZANJE	REFLEKTOR	1	MHN-TD	167
104-4	104	CERKEV DROZANJE	REFLEKTOR	1	MHN-TD	167
104-5	104	CERKEV DROZANJE	REFLEKTOR	1	MHN-TD	167
104-6	104	CERKEV DROZANJE	REFLEKTOR	1	MHN-TD	167
104-1	104	CERKEV DROZANJE	REFLEKTOR	1	MHN-TD	167
104-2	104	CERKEV DROZANJE	REFLEKTOR	1	MHN-TD	167
37-6	37	CERKEV DRUSCE	REFLEKTOR	1	NA	446

(Vir: Elektromehanika d.o.o.)

Poleg tega je na območju občine Sevnica skupno osvetljenih še za 7.300 m^2 nepokritih javnih površin.

3.5.2. Skupna raba električne energije

V občini Sevnica je po podatkih podjetja Elektro Celja d.d. skupna raba električne energije za leto 2021 **56.799.07 MWh**, kar je prikazano v preglednici 3.21. Razvidno je, da raba energije narašča glede na pretekla leta. V grafikonu 3.10 so prikazani deleži rabe energije glede na skupino porabnikov za katere so uporabljeni podatki iz preglednice 3.22. Javna razsvetljava je že vključena v podatkih katere smo prejeli od Elektra Celje d.d. zato se ne prišteva dodatno k skupni rabi energije.

Preglednica 3.21: Raba električne energije po vrstah uporabnikov za občino Sevnica.

	2019	2020	2021
Gospodinjski odjem [kWh]	20.877.777	22.084.183	22.401.320
Brez merjenja moči (mali poslovni odjem) [kWh]	6.638.762	6.337.552	6.595.352
NN T<2500 ur (Industrija na nizki napetosti) [kWh]	6.202.380	5.385.959	5.302.853
NN T>=2500 ur (Industrija na nizki napetosti) [kWh]	4.733.787	5.510.913	6.005.541
SN T<2500 ur (Industrija na srednji napetosti) [kWh]	2.856.255	5.240.510	5.613.282
SN T>=2500 ur (Industrija na srednji napetosti) [kWh]	15.382.272	10.835.389	10.859.208
Polnjenje EV [kWh]	9.360	25.052	21.512
Skupna raba električne energije [kWh]	**56.700.593**	**55.419.558**	**56.799.070**

(Vir: Elekto Celje d.d.)

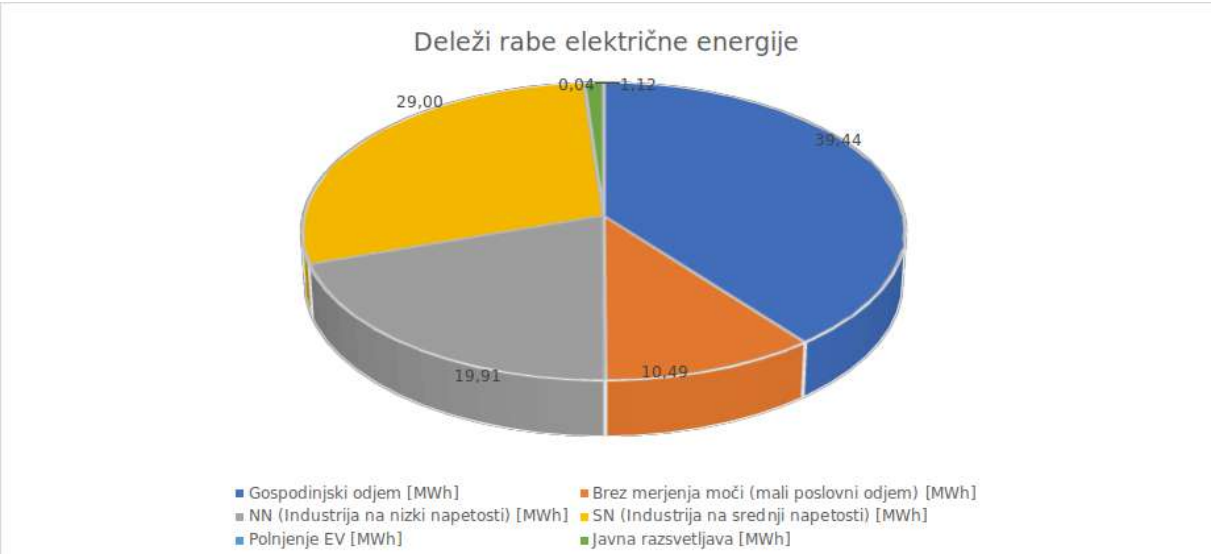

Grafikon 3.10: Prikaz deležev rabe električne energije.

(Vir: Elekto Celje d.d.)

Preglednica 3.22: Skupna raba električne energije za leto 2021 v občini Sevnica.

Skupna raba električne energije	2021	Deleži (%)
Gospodinjski odjem [MWh]	22.401,32	39,44
Brez merjenja moči (mali poslovni odjem) [MWh]	5.958,96	10,49
NN (Industrija na nizki napetosti) [MWh]	11.308,39	19,91
SN (Industrija na srednji napetosti) [MWh]	16.472,49	29,00
Polnjenje EV [MWh]	21,51	0,04
Javna razsvetljava [MWh]	636,391	1,12
Skupaj [MWh]	**56.799,07**	**100**

(Vir: Elekto Celje d.d.)

3.6 Raba energije v prometu

Občina Sevnica je v mesecu marcu 2016 podpisala pogodbo z Ministrstvom za infrastrukturo za izdelavo Celostne prometne strategije (CPS), ki je strateški dokument za vzpostavitev trajnostnega načrtovanja prometa na območju občine Sevnica. Celostna prometna strategija občine Sevnica je izdelana na podlagi Smernic za pripravo Celostne prometne strategije (Ministrstvo za infrastrukturo in prostor, 2012) ter v skladu s Tehničnimi specifikacijami, ki so bile sestavni del javnega razpisa oziroma pogodbe za izdelavo Celostne prometne strategije med Občino in izvajalcem.

V občini Sevnica potekajo mobilnost in prometni tokovi po razvejani prometni mreži državnih in lokalnih cest. Osrednja cestna povezava v občini je državna cesta G1-5 na relaciji Celje–Zidani Most– Radeče–Boštanj–Krško. Nanjo se navezuje regionalna cesta proti Trebnjem, regionalna povezava poteka od Radeč do Krškega tudi po levem bregu reke Save. Načrtovana je izgradnja mostu Sevnica-Log, s čemer bo razbremenjen in reguliran promet med naselji po dolini reke Save. V okviru te povezave je predvidena delna prestavitev regionalne ceste R3-679 Radeče– Breg–Sevnica–Brestanica ter ukinitev dveh nivojskih železniških prehodov na glavni železniški progi Zidani Most–Dobova. Predvidena je rekonstrukcija nadvoza regionalne ceste R2-424 Boštanj – Planina nad železniško progo v naselju Šmarje, gradnja novega nadvoza nad regionalno železniško progo Sevnica–Trebnje ter izgradnja podvoza glavne ceste G1-5 pod regionalno železniško progo Sevnica–Trebnje. Za mesto Sevnica so dolgoročno potrebne nove 13 premostitve Save tudi na območju med Radno in mestnim središčem. Preko območja občine Sevnica poteka trasa 3. razvojne osi, za kar se pripravlja državni prostorski načrt. *(VIR: CPS Občine Sevnica)*

Promet se z vidika preučevanja porabe energije in povzročanja emisij obravnava le v občinah, ki imajo mestni potniški promet. Pri tem pa je potrebno upoštevati dejstvo, da se zaradi lastnosti prometa le tega ne da obravnavati v mejah občine, ker se velik del pogonskih goriv porabi ali pa oskrbuje zunaj meja izbrane občine.

Na območju občine Sevnica je bilo leta 2021 **636,326 km** občinskih cest, od tega **247,805 km** lokalnih cest, **4,382 km** mestnih cest in **1,319 km** krajevnih cest. Skupna dolžina vseh javnih cest v občini Sevnica v letu 2021 znaša **731,546 km**. Kot je razvidno iz spodnje preglednice, je občina Sevnica uvrščena med občine z srednjo obremenjenostjo z dnevno gostoto prometa.

Preglednica 3.23: Dolžina cest v občini Sevnica v letu 2021.

Kategorija cest	Dolžina (km)
JAVNE CESTE - SKUPAJ	**731,546**
Državne ceste	**95,220**
..avtoceste - AC	/
..hitre ceste (z deljenim cestiščem) - HC	/
..glavne ceste I - G1	15,809
..glavne ceste II - G2	/
..regionalne ceste I - R1	16,131
..regionalne ceste II - R2	12,820
..regionalne ceste III - R3	44,430
..regionalne turist. ceste - RT	6,030
Občinske ceste	**636,326**
..lokalne ceste - LC	247,805
..glavne mestne ceste - LG	/
..zbirne mestne ceste - LZ	4,382
..mestne (krajevne) ceste - LK	1,319
..javne poti - JP	382,820
..javne poti za kolesarje - KJ	/

(Vir: OPSI odprti podatki Slovenije)

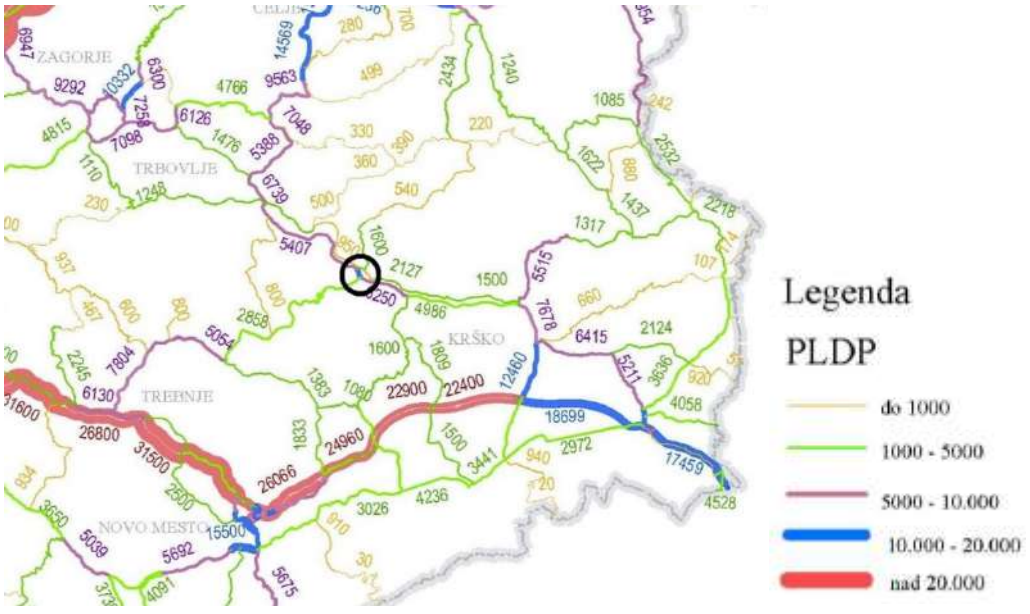

Slika 3.1: Obremenjenost cest v občini Sevnica.

(Vir: Direkcija RS za ceste)

Preglednica 3.24: Statistika prometa na odseku Sevnica – Blanca.

Leto	Vsa vozila	Motorji	Osebna vozila	Avtobusi	Lah .tov. <3,5 t	Sr. tov. 3,5-7 t	Tež.tov. nad 7 t	Tovorna vozila s prik.	Vlačilci
2017	2.137	16	1.968	4	113	10	18	4	4
2018	2.184	15	2.016	4	115	11	16	3	4
2019	2.127	17	1.971	4	110	13	8	2	2
2020	1.866	19	1.715	3	103	12	9	3	2

(Vir: Direkcija RS za ceste, Prometne obremenitve 2017 – 2020)

Preglednica 3.25: Število vozil v občini Sevnica za leto 2020.

Vozila – skupaj v občini Sevnica za leto 2019	**15.161**	
Motorna vozila	**14.694**	**100,0%**
..kolesa z motorjem	674	4,6%
..motorna kolesa	719	4,9%
..osebni avtomobili in specialni osebni avtomobili	**10.393**	**70,7%**
....osebni avtomobili	10.308	70,2%
....specialni osebni avtomobili	85	0,6%
..avtobusi	**15**	**0,1%**
..tovorna motorna vozila	**992**	**6,8%**
....tovornjaki	761	5,2%
....delovna motorna vozila	55	0,4%
....vlačilci	71	0,5%
....specialni tovornjaki	105	0,7%
..traktorji	**1.901**	**12,9%**
Priklopna vozila	467	3,2%
..tovorna priklopna vozila	343	2,3%
....priklopniki	277	1,9%
....polpriklopniki	66	0,4%
..bivalni priklopniki	30	0,2%
..traktorski priklopniki	94	0,6%

(Vir: SURS, 2020)

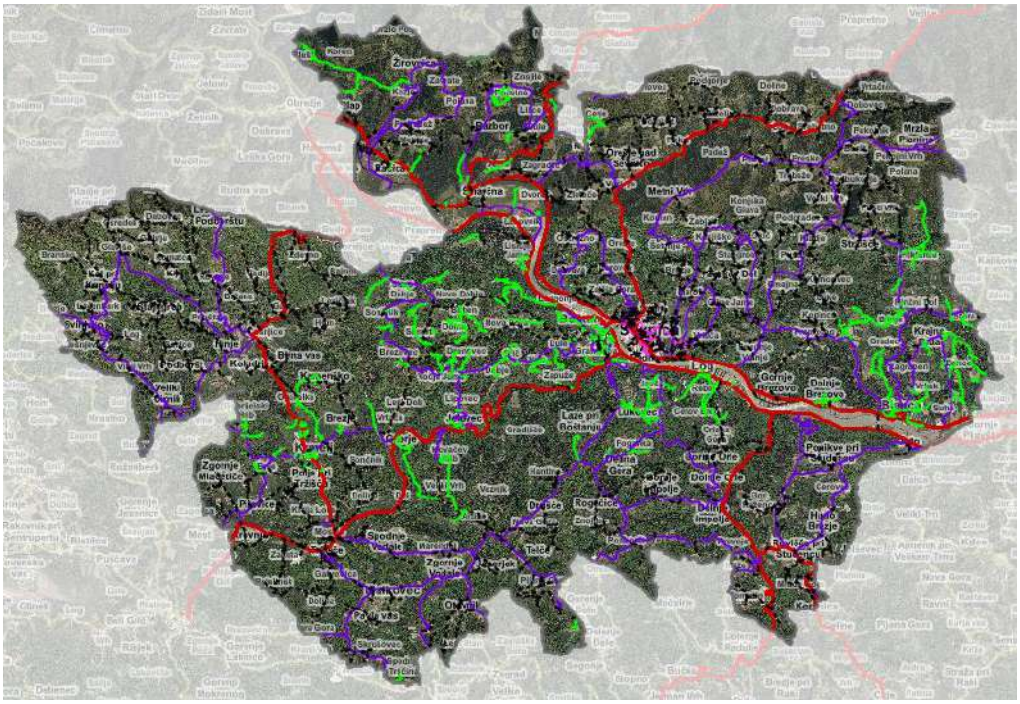

Slika 3.2: Prikaz občinskih (vijolična, roza in zelena barva) in državnih cest (rdeča barva) v občini Sevnica.
(VIR: PISO)

3.6.1 Kolesarske poti

Vizija občine Sevnica je postati kolesarjem prijazna občina. Obstoječe kolesarske površine se poveže v kontinuiran in celosten sistem kolesarskih poti, ki bo zagotavljal dostopnost in predvsem prometno varnost kolesarjev. Na ključnih mestih se uredijo kolesarnice za varno shranjevanje koles. Naselja v občini se poveže z neprekinjenimi kolesarskimi potmi. Zagotovi se urejene in prometno varne kolesarske poti v šolo, zaradi česar bo kolesarjenje v šolo bolj privlačno. Z urejeno kolesarsko infrastrukturo in spremenjenimi potovalnimi navadami bo kolesarjenje predstavljalo pomemben način zagotavljanja trajnostne mobilnosti v občini Sevnica. Občina Sevnica se zaveda pomembnosti kolesarjenja in aktivno deluje v smeri izboljševanja kolesarske infrastrukture. To je najprej razvidno v OPN, kjer se občina zavezuje k »načrtovanju kompleksne prostorske in zlasti prometne ureditve mesta morajo upoštevati koncept razvoja kolesarskega omrežja in pešpoti mesta s povezavami širšega zaledja«.

Kolesarjenje je čista oblika trajnostnega prometa, ki bo v prihodnosti dobilo vedno večjo veljavo. Privlačnost prostora za kolesarje se bo z izpostavitvijo infrastrukture povečala in spremenile se bodo potovalne navade lokalnega prebivalstva. V občini v večini ni zgrajene posebne infrastrukture, namenjene kolesarjem. Izjema je le območje Kvedrove ceste, kjer je na delih novogradenj poleg pločnika zgrajena tudi obojestranska kolesarska steza. Prisotni pa sta dve kolesarski poti, ki sta namenjeni predvsem rekreativnemu kolesarstvu, tj. makadamska pot na levem bregu Save, na desnem bregu Save pa od Kompolja in do krožišča Boštanj. *(VIR: CPS Občine Sevnica)*

Za izboljšanje pogojev na področju kolesarjenja v občini Sevnica je predvidena gradnja manjkajočih površin za kolesarje, ki zajema gradnjo manjkajočih povezav za kolesarje na območju občinskega središča ter obnovo in razširitev omrežja in dograditev kolesarskih povezav v smislu povezav mesta z zaledjem (izven mesta) ter ureditev varnejših križanj, kot so podhodi, nadhodi, prehodi preko vodotokov ter železnic. Dodatna ponudba v smislu večje frekventnosti kolesarskega prometa predstavlja postavitev dodatnih parkirišč za kolesa (stojala, nadstrešnice, postajališča, ipd.), ki so predvidena ob podjetjih, institucijah, trgovskih centrih, zdravstvenem domu, športnih centrih,… S postavitvijo kolesarskih servisnih točk, kolesarskih števcev, označb, informativnih tabel, smerokazov, ipd. se bo povečevala privlačnost obstoječih kolesarskih površin oziroma

izboljševala obstoječa kolesarska infrastruktura. S tem bo zagotovljena tudi prometna varnost kolesarjev in izboljšani pogoji za kolesarjenje. Ravno tako se bodo na ostalem območju občine uredile in označile rekreacijske ter ostale kolesarske poti. Občina in občinsko središče se pridružuje mestom z razvitim sistemom izposoje koles, ki omogoča hitro, poceni ter zdravo mobilnost, in je eden izmed ukrepov za spodbujanje kolesarjenja, ki bo temeljil na promocijskih in obveščevalnih dejavnostih v zvezi s kolesarjenjem. Spremljanje obsega in navad kolesarjev v mestu pa bo možno na podlagi vzpostavljene podatkovne baze, s katero bodo merjeni učinki. *(VIR: CPS Občine Sevnica)*

V občini Sevnici bodo tudi vzpostavili 7 postaj sistema s terminalom ali podobno opremo za označevanje postaje in 33 polnilnih priklopnih mest. Sevničani si bodo lahko vzpostavili 20 električnih koles, želijo tudi 24-mesečno upravljanje in vzdrževanje programske opreme, vključno z mobilno aplikacijo sistema javne izposoje električnih koles, spletno stranjo ter 24/7 podporo oziroma klicnim centrom za uporabnike. V sistemu za izposojo koles načrtujejo sedem polnilnih postaj - tri bi bile v Sevnici, po ena pa v Boštanju, na Loki, Bregu in Blanci. *(Vir: eposavje.com; 2022)*

- Na travnatem pobočju nad sevniškem bazenom se nahaja urejen kolesarski poligon, ki se razteza na osnovni površini 550 m2 in je namenjen rekreativnemu kolesarjenju.



Slika 3.3: Kolesarski poligon.
(Vir: Posavski obzornik)

V občini Sevnica je trenutno vzpostavljena ena kolesarska pas ob regionalni cesti v Sevnici z dolžino cca. 800 m. Poleg tega pa obstajata še dve kolesarski poti, tj. makadamska pot na levem bregu Save, na desnem bregu Save pa od Kompolja in do krožišča Boštanj.



Slika 3.4: kolesarska pas ob regionalni cesti v Sevnici

(Vir: Google street view; 2022)

Poleg kolesarskega pasa pa so urejene ter označene še kolesarske poti v rekreativne in turistične namene. Te poti so prikazane v naslednji tabeli:

Kolesarska pot	Dolžina
Grajske legende	50,9 km
Po sledeh Kavsarjev	56,6 km
Grajske vinske zgodbe Posavja	Ni podatka
Sevniška kolobasa	100,9 km
Sevniški cokelj	21,9 km

3.6.2 Polnilnice za električna vozila

Pomanjkanje podporne infrastrukture za električna vozila in vozila na plin negativno vpliva na odločitev občanov za nakup teh vozil. Zaradi manjšega dometa z enkratnim polnjenjem se uporabniki pogosto ne odločijo za daljše poti z električnimi vozili. Ureditev goste mreže polnilnic bo omogočala enostavno in brezskrbno uporabo električnih vozil.

V občini Sevnica je vzpostavljen sistem električnih polnilnic za osebna vozila na sledečih lokacijah:

- Glavni trg 19, 8290 Sevnica,
- Kvedrova cesta 32, 8290 Sevnica,
- Trg svobode 9, 8290 Sevnica;
- Dolenji Boštanj 20 E, 8294 Boštanj,
- Lidl parkirišče, Hermanova cesta 30, 8290 Sevnica (v zasebni lasti)

(VIR: OPSI-odprti podatki Slovenije)



Slika 3.5: E-polnilnica na Glavnem trgu 19.

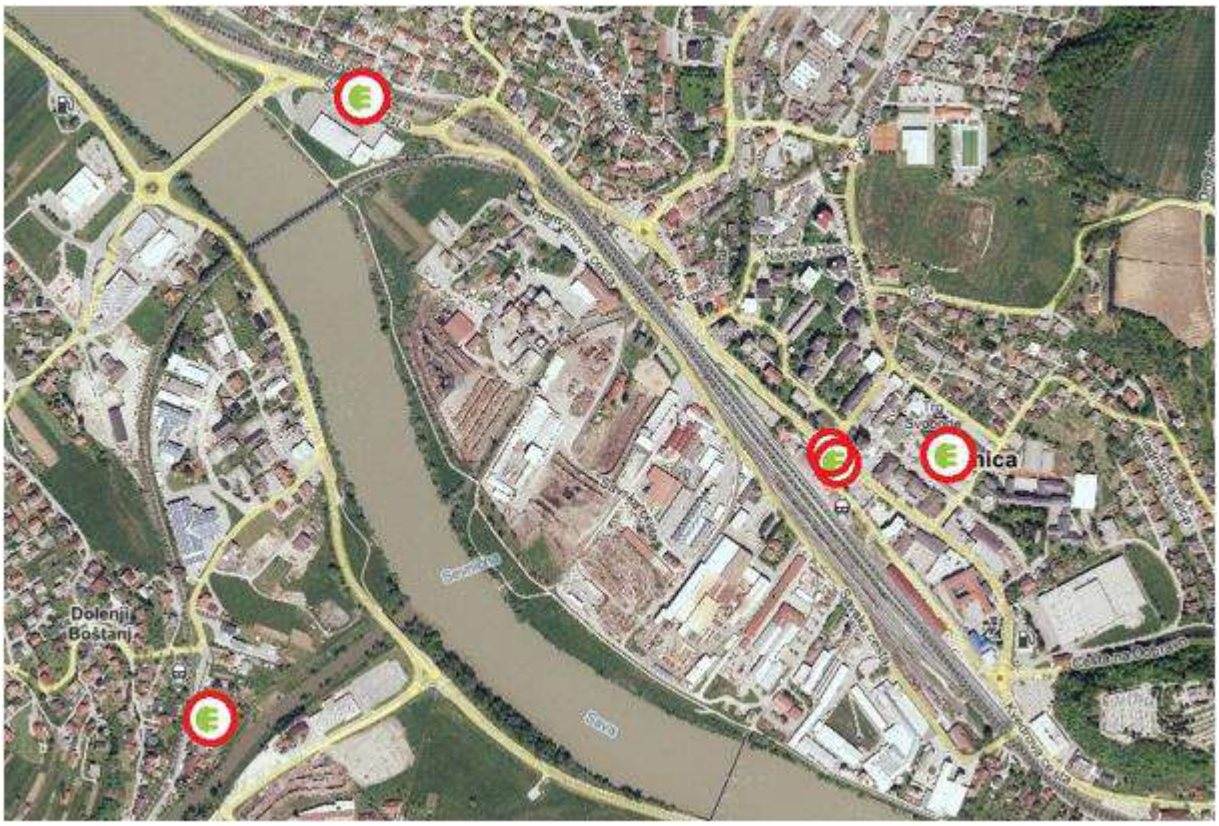

Slika 3.6: Prikaz lokacij obstoječih polnilnic v občini Sevnica

(Vir: PISO)

Poleg zgoraj omenjenih polnilnic za električne avtomobile so v občini Sevnica nameščene še 2 polnilnice za električna kolesa, ki sta nameščeni pri hidroelektrarni Arto-Blanca.



Slika 3.7: E-polnilnica za električno kolo nameščena pri HE Arto-Blanca



Slika 3.8: Lokacija el. polnilnic za kolesa v občini Sevnica

(Vir: PISO)

3.6.3 Javni promet

V občini Sevnica javni mestni promet izvaja družba Nomago d.o.o. iz Ljubljane. Podjetje izvaja eno mestno linije in sicer:

- Sevnica – Boštanj - Sevnica;



SEVNICA - BOŠTANJ - SEVNICA

VOZNI RED

Od ponedeljka do petka

Vozni red velja od 1.10.2014 dalje

1. RELACIJA LOKALNEGA PREVOZA	1 čas prihoda/odhoda
Sevnica - ŽELEZNIŠKA POSTAJA	9:00
Sevnica - AVTOBUSNA POSTAJA	9:01
Sevnica - GLAVNI TRG	9:02
Sevnica - POD VRTAČO	9:03
Sevnica - OSNOVNA ŠOLA	9:06
Sevnica - ZDRAVSTVENI DOM	9:07
Sevnica - NHM (VRTEC)	9:08
Sevnica - PLANINSKA C. (ZGORNJE PARKIRIŠČE)	9:10
Sevnica - PLANINSKA C. (SPODNJE PARKIRIŠČE)	9:11
Sevnica - ŠMARJE RONDO	9:12
Boštanj - INPOS	9:14
Boštanj - POD NOVIM NASELJEM	9:15
Boštanj - CERKEV	9:16
Boštanj - OSNOVNA ŠOLA	9:18
Boštanj - ŽELEZNIŠKA POSTAJA	9:20
Boštanj - POD ŠILJKOM	9:21
Boštanj - HOFER	9:22
Boštanj - INPOS	9:24
Sevnica - ŠMARJE RONDO	9:26
Sevnica - PLANINSKA C. (ZGORNJE PARKIRIŠČE)	9:28
Sevnica - PLANINSKA C. (SPODNJE PARKIRIŠČE)	9:29
Sevnica - NHM (VRTEC)	9:31
Sevnica - ZDRAVSTVENI DOM	9:32
Sevnica - ŽELEZNIŠKA POSTAJA	9:33
Sevnica - AVTOBUSNA POSTAJA	9:34
Sevnica - GLAVNI TRG	9:35
Sevnica - POD VRTAČO	9:36

2. RELACIJA LOKALNEGA PREVOZA	2 čas prihoda/odhoda	3 čas prihoda/odhoda
Sevnica - ŽELEZNIŠKA POSTAJA	10:00	11:00
Sevnica - AVTOBUSNA POSTAJA	10:01	11:01
Sevnica - GLAVNI TRG	10:02	11:02
Sevnica - POD VRTAČO	10:03	11:03
Sevnica - OSNOVNA ŠOLA	10:06	11:06
Sevnica - ZDRAVSTVENI DOM	10:07	11:07
Sevnica - NHM (VRTEC)	10:08	11:08
Sevnica - PLANINSKA C. (ZGORNJE PARKIRIŠČE)	10:10	11:10
Sevnica - PLANINSKA C. (SPODNJE PARKIRIŠČE)	10:11	11:11
Sevnica - ŠMARJE RONDO	10:12	11:12
Boštanj - RONDO JUG	10:14	11:14
Boštanj - HOFER	10:16	11:16
Boštanj - POD JUTRANJKO	10:17	11:17
Boštanj - ŽELEZNIŠKA POSTAJA	10:18	11:18
Boštanj - OSNOVNA ŠOLA	10:19	11:19
Boštanj - CERKEV	10:21	11:21
Boštanj - POD NOVIM NASELJEM	10:22	11:22
Boštanj - INPOS	10:23	11:23
Sevnica - ŠMARJE RONDO	10:25	11:25
Sevnica - PLANINSKA C. (ZGORNJE PARKIRIŠČE)	10:27	11:27
Sevnica - PLANINSKA C. (SPODNJE PARKIRIŠČE)	10:28	11:28
Sevnica - NHM (VRTEC)	10:30	11:30
Sevnica - ZDRAVSTVENI DOM	10:31	11:31
Sevnica - ŽELEZNIŠKA POSTAJA	10:32	11:32
Sevnica - AVTOBUSNA POSTAJA	10:33	11:33
Sevnica - GLAVNI TRG	10:34	11:34
Sevnica - POD VRTAČO	10:35	11:35

Dodatne informacije in predlogi: OBČINA SEVNICA – TEL.: 07 81 61 200

Slika 3.9: Prikaz voznega reda mestnega avtobusa.

(Vir: Nomago/Občina Sevnica)

V preglednici 3.26 je prikazana povprečna raba dizelskega goriva za šolski in mestni avtobus. Skupna raba energije za šolski in mestni avtobus v letu 2021 znaša **510,53 MWh**. Za kar se je porabilo skupaj **51.599,51 l** dizelskega goriva.

Preglednica 3.26: Povprečna raba energije za promet.

Leto	Šolski avtobus/kombi (km/a)	Mestni avtobus (km/a)	Skupaj (km/a)	Gorivo (l/a)	Skupaj (MWh)
2019	272.175	15.300	**287.475**	**51.085,95**	**505,45**
2020	272.175	15.300	**287.475**	**51.342,73**	**507,99**
2021	272.175	15.300	**287.475**	**51.599,51**	**510,53**

(Vir: Občina Sevnica/Nomago)

Občina Sevnica ima zadovoljive avtobusne povezave z:

- Celjem,
- Novim mestom,
- Krškim,
- Trebnjem,
- Mariborom in
- Šmarješke toplice,

kamor dnevno potujejo tisti občani, ki nimajo svojega avta in to je predvsem srednješolska in študentska populacija.

Avtobusni prevoz ponujajo naslednja podjetja:

- Novak bus,
- Mirttours,
- Nomago in
- Arriva.

Avtobusni potniški promet bo postal atraktivnejši z:

- nižjo ceno avtobusne vozovnice;
- dodatno ponudbo avtobusnih linij;
- spremembo načina subvencioniranja, npr. na potnika in ne na linijo ali prevoženo kilometrino.

Glede na redko poselitev prebivalstva zato je nerealno pričakovati večji ekonomski interes avtobusnih prevoznikov za uvajanja novih linij ali večjo frekvenco prevozov. Tudi v urbanih področjih z gostejšo poselitvijo je javni prevoz pogosto nedonosna dejavnost, ki se pokriva s pomočjo javnih sredstev.

3.6.4 Železniški promet

Železniški potniški promet izvaja podjetje Slovenske železnice – Potniški promet d.o.o. Po teritoriju občine Sevnica potekata dve kategorizirani progi:

- glavna proga št. 10 državna meja - Dobova - Ljubljana (dvotirna elektrificirana proga z desno stranskim prometom, opremljena z napravami avtomatskega
- progovnega bloka in napravami »GSM R«) in regionalna proga št. 81 Sevnica - Trebnje (enotirna neelekrificirana, z napravami GSM R).

Na glavni progi so na območju občine Sevnica hitrosti vlakov od 80 do 100 km/h, na regionalni progi pa od 35 do 70 km/h. Po obeh progah se odvija potniški promet (lokalni potniški vlaki, regionalni vlaki, mednarodni vlaki, inter city vlaki, euro city vlaki in euro night vlaki), ter tovorni promet (direktni in odsekovni vlaki). Glavna proga št. 10 je v celoti elektrificirana z enosmernim tokom in napetostjo 3000 V. Elektro napajalnih postaj na območju občine Sevnica ni. Najbližji sta v Krškem (občina Krško) in v Zidanem Mostu (občina Laško). Dolžina progovnega odseka na območju občine Sevnica je približno 23,500 km glavne proge in približno 15,500 km regionalne proge.

Postaja Sevnica je kategorizirana za potniški notranji in mednarodni promet in notranji in mednarodni tovorni promet. Postaje Blanca, Breg in Tržišče so kategorizirane le za potniški notranji promet; enako slednje velja za postajališča Loka, Boštanj, Jelovec in Pijavice, ki tudi ležijo na območju občine Sevnica (prvo na glavni progi in zadnja tri na regionalni progi). (*VIR: Slovenske železnice)*

Preglednica 3.27: Prikaz železniških povezav v občini Sevnica.

Linija	Št. voženj ponedeljek-petek	Št. voženj sobota	Št. voženj nedelja
Smer Dobova (LPV) Vmesne postaje: Blanca/Brestanica/Krško/Libna/Brežice/ Dobova	16	9	10
Smer Dobova (RG) Vmesne postaje: Blanca/Brestanica/Krško/Brežice/ Dobova	2	/	/
Smer Dobova (EN/MV) Vmesne postaje: Krško/ Dobova	6	6	6
Smer Zidani Most Vmesne postaje: Breg/Loka/Radeče	18	11	13
Smer Zidani Most Vmesne postaje: /	7	5	5
Smer Trebnje Vmesne postaje: Boštanj/Jelovec/Tržišče/Pijavice/Mokronog/ Šentrupert/Mirna/Gomila/Trebnje Kamna Gora	7	/	1*

* Vozi ob nedeljah od 5.9.2021 ter 1.11.2021; ne vozi 24.10. in 31.10.2021

(Vir: Slovenske železnice)





Slika 3.10: Prikaz železniške proge z rdečo barvo v občini Sevnica.

(Vir: SŽ/PISO)

3.7 Raba energije za ogrevanje vseh porabnikov

Največji delež rabe energije za namene ogrevanja v občini Sevnica predstavljajo gospodinjstva z **58.163 MWh**. Skupna raba zemeljskega plina v občini Sevnica po podatkih Javnega podjetja Komunala d.o.o. Sevnica znaša, za leto 2021 **19.797 MWh.** Anketirana podjetja porabijo **9.506 MWh** ter občinske stavbe **1.579 MWh**. Delež rabe energije v posameznem sektorju je prikazan v preglednici 3.28.

Preglednica 3.28: Raba energije za ogrevanje v občini Sevnica.

ENERGENT	GOSPODINSTVA	ZP SKUPNE KOTLOVNICE IN OSTALE JAVNE STABE	OBČINSKE STAVBE	PODJETJA*
Zemeljski plin (kWh)	7.397.166,00	5.872.785,00	914.973,00	5.612.099,00
ELKO (kWh)	10.557.478,97	-	76.916,60	2.261.725,10
UNP (kWh)	25.353,60	-	0,00	1.332.176,00
Biomasa (kWh)	38.735.779,32	-	586.861,37	250.390,00
EE Toplotne črpalke	1.446.790,91	-	0,00	50.000,00
Skupaj (kWh)	**58.162.568,80**	**5.872.785,00**	**1.578.750,97**	**9.506.390,10**

*Anketirana podjetja

Največji delež med vsemi energenti za namen ogrevanja predstavlja lesna biomasa z **52,68 %.** Velik delež ogrevalnih sistemov deluje tudi na zemeljski plin **26,35%** in ELKO **17,17 %**. Manjši delež med ogrevalnimi sistemi predstavlja ogrevanje na UNP z **1,81 %**, toplotne črpalke z **1.99 %.** Deleži energentov so prikazani na grafikonu 3.12 ter v preglednici 3.29.

Glede na podatke iz Eko sklada je pričakovano povečanje ogrevalnih sistemov z uporabo toplotnih črpalk v prihodnosti in manjši rabi sistemov na ELKO. Zelo majhen delež med vsemi ogrevalnimi sistemi pa predstavlja UPN zaradi trenutne visoke cene energenta in zahtevnejšega skladiščenja.

Preglednica 3.29: Deleži proizvedene energije za ogrevanje v občini Sevnica.

ENERGENT	PROIZVEDENA ENERGIIJA (MWh)	DELEŽI (%)
Zemeljski plin (Komunala Sevnica d.o.o.)	19.797,02	26,35
ELKO	12.896,12	17,17
UNP	1.357,53	1,81
Biomasa	39.573,03	52,68
EE Toplotne črpalke	1.496,79	1,99
Skupaj	**75.120,49**	**100,00**

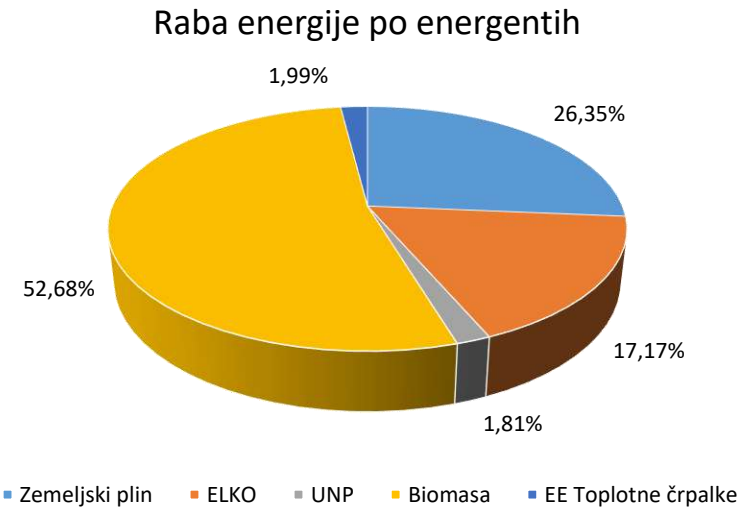

Grafikon 3.11: Prikaz deležev energije za ogrevanje.

V spodnji preglednici je prikazana skupna raba energije za ogrevanje gospodinjstev, ter količina energije porabljene za namene poslovnega odjema.

Skupna rabe energije za poslovni in gospodinjski odjem tako znaša **75.120,49 MWh.**

Preglednica 3.30: Prikaz rabe energije za namene ogrevanja gospodinjstev in poslovni odjem.

RABA ENERGIJE	KOLIČINA (MWh)	DELEŽI (%)
GOSPODINSTVA	58.162,57	77,43
POSLOVNI ODJEM	16.957,93	22,57
SKUPAJ	**75.120,49**	**100,00**

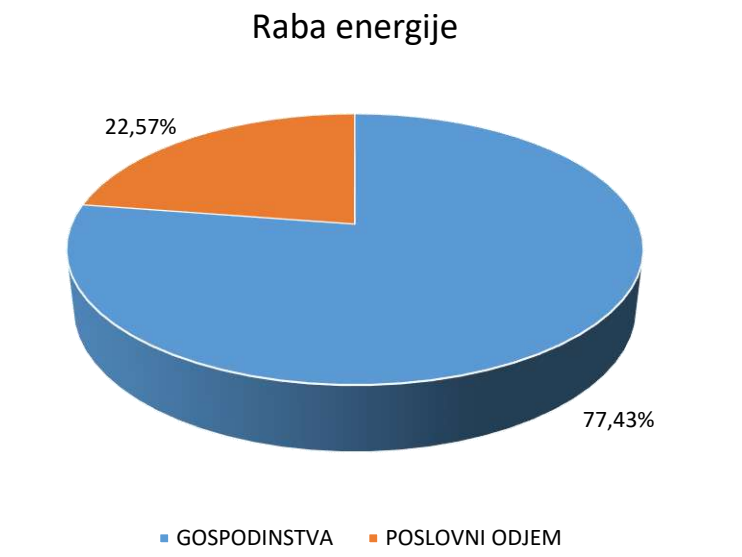

Grafikon 3.12: Prikaz deležev rabe energije.

3.8 Raba električne energije

Preglednica 3.31: Skupna raba električne energije za leto 2021 v občini Sevnica.

Skupna raba električne energije	2021	Deleži (%)
Gospodinjski odjem [MWh]	22.401,32	39,44
Brez merjenja moči (mali poslovni odjem) [MWh]	5.958,96	10,49
NN (Industrija na nizki napetosti) [MWh]	11.308,39	19,91
SN (Industrija na srednji napetosti) [MWh]	16.472,49	29,00
Polnjenje EV [MWh]	21,51	0,04
Javna razsvetljava [MWh]	636,391	1,12
Skupaj [MWh]	**56.799,07**	**100**

(VIR: Elektro Celje d.d.)

3.9 Skupna raba energije v prometu.

Prikaz skupne rabe energije prometa v občini Sevnica je prikazan v preglednici 3.32. V Občini Sevnica so neposredno vezani le na omrežje javnega avtobusnega potniškega prometa.

Šolski avtobusni promet prevozi na leto 272.175 km. Redni avtobusni prevozi prevozijo 15.300 km na leto. Celotna raba energije v občini za namen prometa znaša **510,53 MWh**. V izračunu ni upoštevana električna energija in goriva za osebna vozila in kmetijske stroje.

Preglednica 3.32: Skupna raba energije v prometu.

Leto	Šolski avtobus/kombi (km/a)	Mestni avtobus (km/a)	Skupaj (km/a)	Gorivo (l/a)	Skupaj (MWh)
2019	272.175	15.300	**287.475**	**51.085,95**	**505,45**
2020	272.175	15.300	**287.475**	**51.342,73**	**507,99**
2021	272.175	15.300	**287.475**	**51.599,51**	**510,53**

(VIR: Občina Sevnica, Nomago)

3.10 Skupna raba energije

V tem poglavju združujemo porabo energije za vse skupine porabnikov v občini Sevnica: porabo energije za namen ogrevanja stanovanj in poslovni odjem, rabo električne energije, javne razsvetljave in rabo energije v prometu.

Največji delež rabe energije v občini Sevnica predstavlja, skupna raba energije za ogrevanje gospodinjstev 58.162,6 MWh**.** Velik del predstavlja tudi raba električne energije gospodinjskega odjema 22.401,3 MWh. Raba električne energije poslovnega odjema in industrije znaša 34.397,7 MWh ter 9.506,4 MWh toplotne energije za poslovni odjem. Ločeno je podana tudi raba električne energije javne razsvetljave ki znaša 636,4 MWh. Raba energije v prometu predstavlja najmanjši delež, saj ni upoštevana električna energija in goriva za osebna vozila in kmetijske stroje in predstavlja 510,5 MWh. Ločeno je prikazana tudi raba energije za namen ogrevanja občinskih stavb katera znaša 1.578,7 MWh**.** Skupna raba energije v občini Sevnica glede na podatke iz anket in analiz znaša **132.430,1 MWh** kar je prikazano v preglednici 3.33.

Preglednica 3.33: Deleži in skupna raba energije v občini Sevnica v letu 2021.

Deleži in skupna raba energije	KOLIČINA (kWh)	DELEŽI (%)
Raba energije za ogrevanje gospodinjstev	58.162.569	43,92
Skupne kotlovnice ZP	3.030.975	2,29
Raba toplotne energije podjetja	9.506.390	7,18
Občinske stavbe	1.578.751	1,19
Državne ustanove ZP	2.841.810	2,15
Raba energije v prometu	510.546	0,39
Raba električne energije gospodinjstev	22.401.320	16,92
Raba električne energije poslovni odjem in industrija	33.761.357	25,49
Javna razsvetljava	636.391	0,48
Skupna raba energije	**132.430.109**	**100,00**

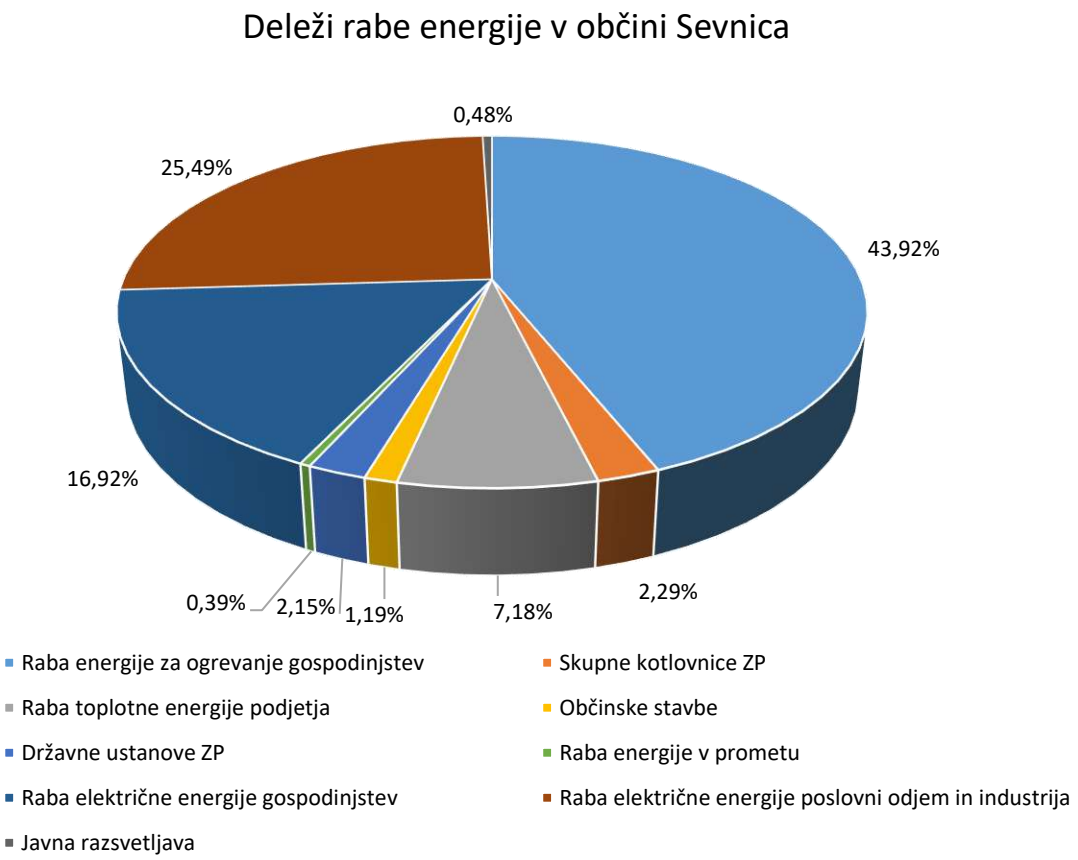

Grafikon 3.13: Prikaz deležev rabe energije v občini Sevnica.

4 Analiza oskrbe z energijo

4.1 Oskrba s toploto

Občina Sevnica za ogrevanje stanovanj, javnih in občinskih stavb ne uporablja daljinskega ogrevanja. Razpolaga s skupnimi kotlovnicami, katere ima v upravljanju Terca d.o.o. Skupne kotlovnice uporablja 16 večstanovanjskih in poslovnih stavb ter stanovanjskih in poslovne enot v občini Sevnica.

4.2 Skupne kotlovnice

V občini Sevnica s skupnimi kotlovnicami upravlja podjetje Terca d.o.o., ki nam je tudi posredovali osnovne podatke. Za skupne kotlovnice smo zbrali podatke, kot so: moč in starost kotlov, ogrevalne površine, število stanovalcev oz. uporabnikov in enot, način delitve stroška in poraba energentov. Seznam kotlovnic in nabor podatkov je prikazan v preglednici št. 4.1.

Preglednica.4.1: Upravljanje stavb Terca d.o.o. po krajih v občini Sevnica.

Kraj	Večstanovanjske in poslovne stavbe	Število stanovanj/	Število oseb
Sevnica	15	657	1068
Krmelj	1	48	104

(Vir: Terca d.o.o.)

Skupne kotlovnice kot energent uporabljajo mestni zemeljski plin. Povprečna raba energije za ogrevanje iz skupnih kotlovnic v zadnjih treh letih 2018-2022 proizvedene iz skupnih kotlovnic znaša **175.138 Sm³** zemeljskega plina, kar znaša **1.664 MWh**.

Preglednica 4.2: Kotlovnice v upravljanju podjetja Terca d.o.o., kjer se kot energent uporablja zemeljski plin.

Lokacija kotlovnice	leto vgradnje	Nazivna moč	Ogrevalne površine	Način delitve stroška	št. stanovanj/oseb	18/19 [Sm3]	18/19 [kWh]	19/20 [Sm3]	19/20 [kWh]	20/21 [Sm3]	20/21 [kWh]
1. NHM 25	2019	420 kW	8.493 m2	Kalorimetri/delilniki	181/333	41.200	391.400	42.800	406.600	46.000	437.000
2. NHM 2	2013	404 kW	3.703 m2	Kalorimetri/delilniki	83/150	27.600	262.200	23.000	218.500	25.800	245.100
3. NHM 9	2019	186 kW	2.965 m2	Kalorimetri/delilniki	59/99	20.200	191.900	15.600	148.200	20.800	197.600
4. NHM 16	2012	86 kW	1.222 m2	delilniki	28/62	8.400	79.800	7.700	73.150	8.800	83.600
5. NHM 17	2015	170 kW	2.056 m2	Kalorimetri/delilniki	33/68	15.950	151.525	14.000	133.000	16.700	158.650
6. NHM 19	2001	86 kW	988 m2	delilniki	28/41	6.800	64.600	6.100	57.950	7.300	69.350
7. NHM 20	2014	86 kW	1.010 m2	delilniki	31/51	5.800	55.100	5.200	49.400	5.900	56.050
8. NHM 21	2001	86 kW	1,096 m2	delilniki	31/50	6.300	59.850	6.000	57.000	6.900	65.550
9. Planinska cesta 25	2008	150 kW	1.499 m2	Kalorimetri	23/42	6.300	59.850	6.100	57.950	7.000	66.500
10. Trg svobode 13a	2006	130 kW	1.548 m2	delilniki	36/65	13.900	132.050	12.500	118.750	11.040	104.880
11. Trg svobode 32	2006	105 kW	1.222 m2	delilniki	19/29	12.100	114.950	13.000	123.500	15.150	143.925
12. Cankarjeva ulica 10	2012	2 x 90 kW	757 m2	delilniki	20/22	8.000	76.000	8.300	78.850	10.050	95.475
13. Pod Vrtačo 19	2001	47 kW	476 m2	delilniki	10/21	4.100	38.950	3.200	30.400	3.825	36.338

(Vir: Terca d.o.o.)

4.3 Daljinsko ogrevanje

Daljinsko ogrevanje je sistem ogrevanja, pri katerem se toplota proizvaja v posebnem energetskem objektu - kotlarni. Do posameznih odjemalcev toplote se le ta dovaja po vročevodnem ali toplovodnem omrežju. Predaja toplote iz omrežja v objekt poteka v toplotni postaji. Naprave, ki so v toplotnih postajah, so v lasti lastnikov stanovanj. O njihovem vzdrževanju in obnovi odločajo lastniki stanovanj. Za upravljanje toplotnih postaj skrbijo lastniki ali upravljavci objektov v njihovem imenu.

Prednosti daljinskega ogrevanja:

- velika zanesljivost oskrbe;
- varno obratovanje in enostavno vzdrževanje;
- strokovno nadziranje in upravljanje;
- optimalna uporaba vložene energije;
- pri odjemalcih ni kotlov in lokalnih emisij škodljivih snovi;
- prihranek prostora - ni potrebna kotlarna;
- manjši investicijski stroški (toplotna postaja je občutno cenejša od kotlarne);
- manjši stroški oskrbe (kotlarna večje moči mora imeti usposobljene strojnike kotlov);
- prijaznejše do okolja, emisija dimnih plinov je nadzorovana;
- udobnejši način ogrevanja.

Slabost daljinskega ogrevanja je visoka začetna investicija.

Glavni vir pri daljinskem ogrevanju je odpadna toplota iz soproizvodnje elektrike in toplote industrije

(kogeneracija), v prihodnosti pa tudi biomasa, geotermalna, solarna ali vetrna energija. Ena glavnih prednosti daljinskega ogrevanja je možnost koristne uporabe različnih tipov odpadne energije, ki obenem predstavlja primarni vir ogrevanja. V primeru nastopa »krize« pomanjkanja ali podražitev energentov zamenjava tisočih individualnih kotlov in pripadajoče instalacije praktično ni mogoča. Sistem daljinskega ogrevanja pa se lahko na drugo vrsto goriva enostavno prilagodi, pri čemer dobava ogrevalne energije porabnikom ni motena.

Ena izmed večjih prednosti daljinskega ogrevanja je možnost skladiščenja toplote. Presežek energije je v primeru shranjevanja za krajše časovno obdobje (dan ali teden) shranjen v posebnih akumulatorjih daljinskega ogrevanja, v primeru daljšega, sezonskega shranjevanja, pa v večjih podzemnih prostorih. Mreža daljinskega ogrevanja bo lahko podpirala tudi izkoriščanje presežka ustvarjene sončne energije, bodisi z vračanjem odvečne energije v sistem daljinskega ogrevanja, bodisi s shranjevanjem energije v zasebnih stavbah.

4.4 Oskrba z električno energijo

4.4.1 Splošno o električnemu omrežju v občini Sevnica

RTP 110/20 kV Sevnica (2 x 20 MVA) je napajana dvostransko; z DV 110 kV je povezana z RTP/PE Brestanica, z enim sistemom dvosistemskega DV 110 kV je povezana še s TE Trbovlje. Dolgoročno je predviden DV 110 kV RTP Mokronog–RTP Sevnica, ki bo zagotavljal dvostransko napajanje nove RTP Mokronog.

Preglednica 4.3: 20 kV izvodi iz RTP 110/20 kV Sevnica in maksimalne obremenitve v letu 2021

DV TABORNIŠKI DOM	71,3 A
KB BOŠTANJ	111,5 A
KB HE BOŠTANJ	7,0 A
DV HOTEMEŽ	9,2 A
DV KRMELJ	168,0 A
DV MOKRONOG	227,7 A
KB RADEČE	52,1 A
DV SEVNICA 1	146,0 A
DV SEVNICA 2	155,5 A
KB ŠMARJE 3	142,6 A

Hrbtenica srednjenapetostnega (20 kV) omrežja je zazankana.

Preglednica 4.4: Splošni podatki omrežja v občini Sevnica.

	Nadzorništvo Sevnica	**Skupaj Elektro Celje**
Razdelilne transformatorske postaje (RTP)	1	20
Razdelilne postaje (RP)	0	16
Transformatorske postaje (TP)	220	3.593
DV 110 kV (km)	23,374	72,135
DV SN (km)	209,204	2.439,793
KB SN (km)	64,773	1.257,915
NNO 0,4 kV (km)	724,345	12.994,354

(Vir: Elektro Celje d.d.)

4.4.2 Prekinitve na območjih napajanja RTP Sevnica

V preglednici št. 4.5 so prikazane prekinitve na območjih napajanja RTP Sevnica v obdobju med leti 2019 in 2020. V tabeli je število načrtovanih dolgotrajnih prekinitev, število nenačrtovanih prekinitev, število kratkotrajnih prekinitev ter skupno število vseh prekinitev na posamezno območje napajanja. Število vseh prekinitev na RTP Sevnica se je iz leta 2019 v letu 2020 povečalo kar za 21 %.

Preglednica.4.5: Število prekinitev po območjih napajanja RTP/RP med leti 2019 in 2020.

	2019				2020			
Območje napajanja RTP 110/SN, RTP SN/SN	Število vseh prekinitev	Število načrtovanih dolgotrajnih prekinitev	Število nenačrtovanih dolgotrajnih prekinitev	Število kratkotrajnih prekinitev	Število vseh prekinitev	Število načrtovanih dolgotrajnih prekinitev	Število nenačrtovanih dolgotrajnih prekinitev	Število kratkotrajnih prekinitev
RTP SEVNICA	75	38	13	24	91	60	22	9

(Vir: Elektro Celje d.d.)

Skupno število prekinitev RTP sevnica 110/20 kV v letu 2020:

- načrtovane prekinitve: 60 izpadov;
- nenačrtovane prekinitve: 22 izpadov;
- kratkotrajne prekinitve: 9 izpadov.

Analiza v preglednici št. 4.6 vključuje nenačrtovane dolgotrajne prekinitve glede na vzrok nastanka. Število nenačrtovanih izpadov na RTP Brestanica v letu 2020 zaradi višje sile se je povečalo kar za 69 %, glede na predhodno leto 2019. Energetski objekti RTP/RP z večjim deležem nadzemnih podeželskih vodov imajo večje število nenačrtovanih prekinitev.

Preglednica.4.6: Število nenačrtovanih dolgotrajnih prekinitev po vzroku nastanka po območjih.

	2019				2020			
Območje napajanja RTP 110/SN, RTP SN/SN	Število vseh nenačrtovanih dolgotrajnih prekinitev	Višja sila	Tuji vzrok	Lastni vzrok	Število vseh nenačrtovanih dolgotrajnih prekinitev	Višja sila	Tuji vzrok	Lastni vzrok
RTP SEVNICA	13	7	2	4	22	7	4	11

(Vir: Elektro Celje d.d.)

Načrtovanje razvoja v skladu s Študijo št. 2403/5- REDOS 2045 Razvoj elektrodistribucijskega omrežja Elektra Celje Posavje, Obsoteljsko in Kozjansko, julij 2019. Izdeluje se periodično na 5 let

Kratkoročni načrt razvoja omrežja

- kabliranje izvodov Sevnica 1 in Sevnica 2 iz RTP Sevnica na odseku od RTP do TP Siliko, izvod Sevnica 1 bo vzankal še obstoječo TP Radna,
- kabliranje vključitve obstoječe TP Studenec vas in vključitev nove TP Orlska gora na izvodu Sevnica 1,
- KB povezavi TP Sevnica občina–TP Sejmišče Sevnica in TP Sevnica Dobrava–TP Pot na

Dobravo na izvodu Sevnica 2,

- vključitev nove TP Novi grad na izvodu Radeče,
- povezava TP Sevnica ribnik–TP Sevnica bazen na izvodu Šmarje 3 in
- vključitev novih TP Podgorje Varlec in TP Ledina vas na izvodu Taborniški dom.

Dolgoročni načrt razvoja omrežja

- izvod Sevnica 1 iz RTP Sevnica- KB vključitev obstoječe TP Studenec vas v dolžini 150 m,
- izvod Sevnica 1 iz RTP Sevnica- vključitev nove TP Orlska gora s KB dolžine 1,6 km od obstoječe TP Orle,
- izvod Sevnica 2 iz RTP Sevnica KB povezava med med TP Sevnica občina in TP Sejmišče Sevnica dolžine 210 m,
- izvod Sevnica 2 iz RTP Sevnica KB povezava med TP Sevnica Dobrava in TP Pot na Dobravo dolžine 280 m,
- izvoda Sevnica 1 in Sevnica 2 iz RTP Sevnica kabliranje izvodov Sevnica 1 in Sevnica 2 iz RTP Sevnica na odseku od RTP do TP Siliko v dolžini1,1 km, izvod Sevnica 1 bo vzankal še obstoječo TP Radna,
- izvod Radeče iz RTP Sevnica vključitev nove RTP Novi grad s KB dolžine 250 m od obstoječe TP Cerovec,
- izvod Šmarje 3 iz RTP Sevnica nova KB povezava med TP Sevnica ribnik in TP Sevnica bazen, 280 m,
- izvod Taborniški dom iz RTP Sevnica vključitev nove TP Podgorje Varlec s KB dolžine 300 m, vključitev nove TP Ledina vas s KB dolžine 900 m,
- povezava TP Blanca–TP Gradec Blanca KB povezava TP Blanca–TP Gradec Blanca (1,4 km), vključitev TP Pečje v mestno zanko izvoda Sevnica 2 iz RTP Sevnica z dvojnim KB TP Florjanski graben–TP Pečje dolžine2.800 m,
- izvod Hotemež iz RTP Sevnica podaljšanje izvoda Hotemež od TP Kompolje do odcepa proti Lisci(DVLM 73 Gomila), dolžina 900 m,
- povezava TP Tončkov dom Lisca–TP Lisca KB povezava izvodov Radeče iz RTP Sevnica in Jurklošter iz RP Laško mesto (RTP Laško), postavitev nadomestnih TP, KB 2 km,

- izvod Hotemež iz RTP Sevnica KB povezava TP Boštanj–TP Pugelj(500 m) in TP Pugelj–TP Grajske njive (200 m),
- izvoda HE Boštanj in Hotemež iz RTP Sevnica KB povezava TP HE Boštanj–TP Boštanj KZ (700 m),
- izvoda Hotemež in Šmarje 3 iz RTP Sevnica KB povezava TP Boštanj–TP Mercator Boštanj (400 m,)
- nov KB izvod iz RTP Sevnica nov KB izvod iz RTP Sevnica do TP Tanin, dolžina KB bo 1,2 km izvoda Sevnica 2 in Šmarje3 iz RTP Sevnica KB povezava TP Sevnica bazen–TP Drožanjska Sevnica, dolžina 700 m,
- izvod Sevnica 2 iz RTP Sevnica kablirati še preostalih 200 m DV med TP Siliko in TP Sevnica Mizarska.

Ob upoštevanju intenzivne elektrifikacije cestnega prometa in uvajanja toplotnih črpalk za ogrevanje stanovanjskih objektov, bi bila v RTP Sevnica potrebna ojačitev transformacije na 2x40 MVA že pred letom 2035.

4.4.3 Parametri neprekinjenosti napajanja

Parameter povprečnega trajanja prekinitev napajanja v sistemu, SAIDI

Parameter povprečnega trajanja prekinitev napajanja v sistemu (SAIDI) je razmerje med vsoto trajanja prekinitev napajanja posameznih uporabnikov v določenem časovnem intervalu in celotnim številom uporabnikov v sistemu za čas trajanja tega časovnega intervala. Parameter SAIDI se izraža v minutah na uporabnika glede na obdobje opazovanja oziroma poročanja (mesečno, letno).

Parameter povprečne frekvence prekinitev napajanja v sistemu, SAIFI

Parameter povprečne frekvence prekinitev napajanja v sistemu (SAIFI) je razmerje med celotnim številom prekinitev napajanja uporabnikov v določenem časovnem intervalu in celotnim številom uporabnikov v sistemu za čas trajanja tega časovnega intervala. Parameter SAIFI izražamo s številom prekinitev na uporabnika glede na obdobje opazovanja oziroma poročanja (mesečno, letno).

Parameter povprečne frekvence prekinitev napajanja odjemalca, CAIFI

Parameter povprečne frekvence prekinitev napajanja uporabnika (CAIFI) je razmerje med celotnim številom prekinitev napajanja uporabnikov v določenem časovnem intervalu in celotnim številom uporabnikov z vsaj eno prekinitvijo v času trajanja tega časovnega intervala. Pri določevanju NNS se šteje vsak uporabnik s prekinjeno dobavo električne energije le enkrat, ne glede na to, kolikokrat mu je bilo prekinjeno napajanje v izbranem časovnem intervalu T.

Parameter povprečnega trajanja prekinitev napajanja odjemalca, CAIDI

Parameter povprečnega trajanja prekinitev napajanja uporabnika (CAIDI) je razmerje med vsoto trajanja prekinitev napajanja uporabnikov v določenem časovnem intervalu in celotnim številom prekinitev napajanja uporabnikov z vsaj eno prekinitvijo v času trajanja tega časovnega intervala. Parameter CAIDI lahko izračunamo tudi iz razmerja med parametroma SAIDI in SAIFI, izračunanima za isto obdobje opazovanja.

Parameter povprečne frekvence kratkotrajnih prekinitev napajanja, MAIFI

Parameter povprečne frekvence kratkotrajnih prekinitev napajanja (MAIFI) je razmerje med celotnim številom kratkotrajnih prekinitev napajanja uporabnikov v določenem časovnem intervalu in celotnim številom uporabnikov v sistemu za čas trajanja tega časovnega intervala. Parameter MAIFI izražamo s številom prekinitev na uporabnika glede na obdobje opazovanja oziroma poročanja (mesečno, letno).

4.4.4 Opredelitev napajalnih območij sistema

Napajalna območja sistema so glede na poselitev (gostoto) opredeljena s pomočjo kriterijev za določitev mestnih naselij in naselij mestnih območij za statistična izkazovanja, ki jih uporablja Statistični urad Republike Slovenije (v nadaljnjem besedilu: SURS). Kriteriji so opisani v dokumentu »Mestna naselja v Republiki Sloveniji, 2003«, ki je dostopen na spletnih straneh SURS.

4.4.4.1 Mestno območje

Mestno območje je napajalno območje, ki ustreza štirim kriterijem za določitev mestnih naselij in naselij mestnih območij za statistična izkazovanja, ki jih uporablja SURS, in so:

- vsa naselja, ki so imela na presečni datum 3000 prebivalcev in več. Ta kriterij ustreza opredelitvi mesta v Zakonu o lokalni samoupravi (Uradni list RS, št. 94/07 – uradno prečiščeno besedilo, 76/08, 79/09, 51/10, 40/12 – ZUJF in 14/15 – ZUUJFO);
- naselja, ki so imela na presečni datum med 2 000 in 2 999 prebivalcev ter hkrati presežek delovnih mest nad številom delovno aktivnega prebivalstva, stanujočega v tem naselju;
- naselja, ki so imela na presečni datum najmanj 1 400 prebivalcev (spodnji prag, ki še prenese druge pogoje; pod tem številom zelo naglo pada število delovnih mest, delež kmetij se veča) in so hkrati sedeži občin. Imeti so morala tudi presežek delovnih mest nad številom delovno aktivnega prebivalstva;
- naselja, ki so lahko uvrščena med mestna naselja na podlagi pripadnosti mestnemu območju. Mednje sodijo naselja, ki po svoji legi sodijo v obmestje nekega večjega naselja in izpolnjujejo naslednje kriterije:
    - fiziognomsko - morfološki kriterij: sklenjena pozidava med mestom in obmestjem;
    - funkcijski kriterij: zaposlitvena navezanost na središčno, jedrno naselje in - delež kmetij v skupnem številu gospodinjstev.

4.4.4.2 Podeželje

Podeželje je napajalno območje, ki ne zadosti nobenemu od štirih kriterijev za določitev mestnih naselij in naselij mestnih območij za statistična izkazovanja, ki jih uporablja SURS.

Uporabnik priključen na RTP Sevnica je imel povprečno v letu 2020:

NENAPOVEDANE PREKINITVE – (lastni vzrok + tuji vzrok + višja sila):

- 1,72 izpada/uporabnika
- 60,9 min/uporabnika

NAPOVEDANE PREKINITVE:

- 1,13 izpada/uporabnika
- 195 min/uporabnika

Napajanja RTP/RP v letih 2019 in 2020

Iz rezultatov v tabelah 53 in 54 ugotavljamo, da je na podeželskih tipih omrežja bistveno večje število in trajanje napovedanih prekinitev kot v mešanem in mestnem tipu omrežja. Podeželska omrežja so običajno v nadzemni izvedbi in zahtevajo pogostejša vzdrževalna dela, so izpostavljena zunanjim vplivom (udari strel, padec dreves,…) in potekajo po zahtevnem terenu. Mestni in mešani tip omrežja pa je običajno v kabelski izvedbi in zazankan.

Vzroki za napovedane prekinitve so:

- redna vzdrževalna dela,
- obnova omrežja,
- revizije transformatorskih postaj,
- vključitve novih objektov v omrežje (TP, vodi),
- prehod na 20 kV napetostni nivo.

Preglednica 4.7: Načrtovane dolgotrajne prekinitve v letu 2020

	Nivo izračuna	**Izvod**			**RTP/RP**			**Podjetje**			
RTP/RP	**Izvod**	**SAIFI** [prek./odj.]	**SAIDI** [min/odj.]	**CAIFI** [prek./odj.]	**SAIFI** [prek./odj.]	**SAIDI** [min/odj.]	**CAIFI** [prek./odj.]	**SAIFI** [prek./odj.]	**SAIDI** [min/odj.]	**CAIFI** [prek./odj.]	**CAIDI** [min/prek.]
RTP SEVNICA	RADEČE - Podeželski	0,434	47,354	1,000	0,090	9,860	0,147	0,003	0,365	0,005	109,021
	SEVNICA 1 - Podeželski	1,046	201,765	1,000	0,156	30,161	0,254	0,006	1,117	0,008	192,896
	TABORNIŠKI DOM - Podeželski	0,635	68,158	1,000	0,033	3,503	0,053	0,001	0,130	0,002	107,292
	KRMELJ - Podeželski	0,900	118,373	1,000	0,139	18,324	0,226	0,005	0,678	0,007	131,510
	HOTEMEŽ - Podeželski	0,931	102,288	1,000	0,044	4,857	0,072	0,002	0,180	0,002	109,879
	SEVNICA 2 - Mestni	0,392	79,736	1,000	0,047	9,466	0,076	0,002	0,350	0,002	203,351
	ŠMARJE 3 - Mestni	0,402	96,786	1,012	0,091	21,921	0,148	0,003	0,812	0,005	240,720
	BOŠTANJ - Podeželski	0,385	30,451	1,000	0,017	1,308	0,027	0,001	0,048	0,001	78,999
	HE BOŠTANJ - Mestni	1,000	180,520	1,000	0,000	0,085	0,001	0,000	0,003	0,000	180,566

(Vir: Elektro Celje d.d.)

Preglednica.4.8: Načrtovane dolgotrajne prekinitve po tipu omrežja v letu 2020.

RTP/RP	**Tip omrežja**	**SAIFI** [prek./odj.]	**SAIDI** [min/odj.]	**CAIFI** [prek./odj.]	**CAIDI** [min/prek.]
RTP SEVNICA	Mestni	0,005	1,165	0,007	227,918
	Mešani				
	Podeželski	0,018	2,518	0,024	141,828
	Skupaj	**0,023**	**3,684**	**0,031**	**161,075**

(Vir: Elektro Celje d.d.)

4.4.5 RTP SEVNICA

Povprečno število izpadov in povprečen čas trajanje motenj na uporabnika na RTP Sevnica v 2020:

NENAPOVEDANI IZPADI:

- SAIFI: 1,72 prek./odj.
- SAIDI: 60,9 min./odj.

NAPOVEDANI IZPADI:

- SAIFI: 1,13 prek./odj.
- SAIDI: 195 min./odj.

Preglednica 4.9: Nenačrtovane dolgotrajne prekinitve v letu 2020

Nivo izračuna		Izvod									RTP/RP									Podjetje											
Vzrok prekinitve		Lastni			Tuji			Višja sila			Lastni			Tuji			Višja sila			Lastni				Tuji				Višja sila			
RTP/Izvod		SAIFI [prek./odj.]	SAIDI [min/odj.]	CAIFI [prek./odj.]	SAIFI [prek./odj.]	SAIDI [min/odj.]	CAIFI [prek./odj.]	SAIFI [prek./odj.]	SAIDI [min/odj.]	CAIFI [prek./odj.]	SAIFI [prek./odj.]	SAIDI [min/odj.]	CAIFI [prek./odj.]	SAIFI [prek./odj.]	SAIDI [min/odj.]	CAIFI [prek./odj.]	SAIFI [prek./odj.]	SAIDI [min/odj.]	CAIFI [prek./odj.]	SAIFI [prek./odj.]	SAIDI [min/odj.]	CAIFI [prek./odj.]	CAIDI [min/prek.]	SAIFI [prek./odj.]	SAIDI [min/odj.]	CAIFI [prek./odj.]	CAIDI [min/prek.]	SAIFI [prek./odj.]	SAIDI [min/odj.]	CAIFI [prek./odj.]	CAIDI [min/prek.]
RTP SEVNICA																															
	RADEČE – Podeželjski	0,160	3,824	1,000				0,971	49,272	1,000	0,33	0,796	0,108				0,202	10,259	0,506	0,001	0,029	0,002	23,928					0,007	0,380	0,020	50,757
	SEVNICA 1 – Podeželski							1,000	58,252	1,000							0,149	8,708	0,375									0,006	0,322	0,015	58,252
	TABORNIŠKI DOM - Podeželski																														
	KRMELJ - Podeželski	0,235	10,451	1,000	1,235	27,056	1,000				0,036	1,518	0,119	0,191	4,188	1,000				0,001	0,060	0,003	44,450	0,007	0,155	0,027	21,906				
	HOTEMEŽ - Podeželski							1,000	48,950	1,000							0,047	2,324	0,119									0,002	0,086	0,005	48,950
	SEVNICA 2 - Mestni	2,000	46,953	1,000							0,237	5,574	0,773							0,009	0,206	0,017	23,477								
	ŠMARJE 3 - Mestni																														
	BOŠTANJ - Podeželski																														
	HE BOŠTANJ - Mestni																														

(Vir: Elektro Celje d.d.)

4.4.6 SCADA

Delež sistema pod nadzorom SCADA je določen z delom sistema, kjer se primarno in sekundarno opremo stikalnih naprav (progovne ločilnike, progovne odklopne ločilnike, progovne odklopnike oziroma enostavne naprave s funkcijami daljinskega vodenja in kompleksnejše naprave z vgrajenimi funkcijami zaščite, APV, kompleksnih meritev, selektivnosti itd.) nadzoruje ali krmili s centralnim nadzornim sistemom iz daljinskega centra vodenja. Te naprave so lahko vgrajene v celicah RTP oziroma RP, na drogovih (t. i. »distribuiranih« RP) ipd.

Delež sistema pod nadzorom SCADA se izračuna na podlagi dveh kriterijev:

- delež SN-izvodov iz RTP oziroma RP, opremljenih z daljinsko vodenimi stikalnimi napravami z zaščito in APV v koncentrirani točki (celice RTP oziroma RP);
- delež SN-izvodov iz RTP oziroma RP, opremljenih z daljinsko vodenimi stikalnimi napravami z zaščito in APV na drogovih oziroma izven RTP oziroma RP, na mestih, kjer je njihov učinek najbolj optimalen (mednje štejemo npr. daljinsko vodene naprave v odcepnih vodih, ki so priključeni na osnovni (težki) SN-izvod iz RTP oziroma RP, kakor tudi daljinsko vodene odklopne ločilnike z avtomatom za izklop v breznapetostni pavzi, vključene na osnovni SN-izvod ali v odcepnih vodih). V delež prispeva vsak posamezni SN-izvod, ki ima nameščeno vsaj eno zgoraj navedenih naprav.

4.4.7 Občasni monitoring

Občasni monitoring v TP se izvaja ob prvih indicih za odstopanje velikosti napetosti v NN omrežju, ob meritvah obremenitve TP za potrebe vključevanja novih porabnikov, ob sumu neopravičenega odjema na NN izvodih v TP, ob izdaji soglasja za priključitev za razpršene vire. Na NN zbiralkah TP SN/NN je običajno napetost v skladu s standardom SIST EN 50160. Kljub temu je potrebno včasih nastaviti napetost na NN zbiralkah zaradi napajanja uporabnikov na daljših nizkonapetostnih izvodih ali zaradi spremenjenega obratovalnega stanja SN omrežja (prehod iz 10 na 20 kV, vključitev nove RTP ali RP, priključitev TP na drugi SN izvod, priključevanje razpršenih virov).

Ob meritvah napetosti na NN zbiralkah se izmeri tudi obremenitev transformatorja, ki je pomemben podatek za razvojne analize. Več kot 70 % transformatorskih postaj SN/0.4 kV ima stalno nameščen števec, ki meri obremenitev transformatorja in napetost na zbiralkah TP. V primerjavi z letom 2018 je povečano število meritev zaradi večjega števila vlog za izdajo soglasja za priključitev za razpršene vire.

Preglednica.4.10: Lokacije merilnih mest.

RTP/RP	Merilno mesto	Napetostni nivo
RTP SEVNICA	RTP SEVNICA – DV BOŠTANJ	VN 110kV
	RTP – TR 1	SN 20kV
	RTP – TR 2	SN 20kV

(Vir: Elektro Celje d.d.)

4.4.8 Transformatorske postaje

V občini Sevnica je postavljenih trenutno instaliranih 241 transformatorskih postaj. V preglednici so podani podatki o lokaciji, moči, letnici in lastništvu vseh transformatorskih postaj v obravnavani občini. Povprečno leto izgradnje transformatorskih postaj 1986. Večinski lastnik transformatorskih postaj v obravnavani občini je Elektro Celje, nekaj transformatorskih postaj pa je v tuji lasti. V obdobju med leti 2015 in 2021 je bilo zgrajenih 14 transformatorskih postaj.

Preglednica.4.11: Transformatorske postaje, njene lokacije in moči.

NAZIV	NAZIVNA MOČ (kV)	LETO ZGRADITVE	LASTNIŠTVO	NAZIV	NAZIVNA MOČ (kV)	LETO ZGRADITVE	LASTNIŠTVO
TP TRŽIŠČE PESKOKOP: 1031	0,400	2019	TUJE LASTNIŠTVO	TP RAZBOR: 347	0,1	1976	ELEKTRO CELJE
TP SEVNICA JUG: 969	1,000	2012	ELEKTRO CELJE	TP ZAVRATEC RIBNIKI: 619	0,05	1986	ELEKTRO CELJE
TP GRAČKA GORA: 967	0,1	2012	ELEKTRO CELJE	TP MERCATOR BOŠTANJ: 916	0,250;0,630	2007	ELEKTRO CELJE
TP RADNA: 987	0,250	2014	ELEKTRO CELJE	TP KRMELJ OBRTNA CONA: 834	0,16	2000	ELEKTRO CELJE
TP IMPOLCA: 978	0,4	2012	ELEKTRO CELJE	TP CEROVEC: 907	0,160	2007	ELEKTRO CELJE
TP KRMELJ LISCA: 975	0,63	2012	ELEKTRO CELJE	TP IMPOLJE: 111	0,1	1961	ELEKTRO CELJE
TP SEVNICA GRAD: 976	0,16	2012	ELEKTRO CELJE	TP HANTINE: 879	0,1	2005	ELEKTRO CELJE
TP MRZLA PLANINA VAS: 994	0,1	2014	ELEKTRO CELJE	TP KAL: 067	0,1	1956	ELEKTRO CELJE
TP ZAJČJA GORA: 440	0,1	2017	ELEKTRO CELJE	TP RUPA: 750	0,05	1993	ELEKTRO CELJE
TP SVRŽEVO: 850	0,035	2014	ELEKTRO CELJE	TP GOVEJI DOL: 294	0,05	1973	ELEKTRO CELJE
TP JANČEVA DOLINA: 1012	0,160	2017	ELEKTRO CELJE	TP SLAKOVEC: 821	0,035	1998	ELEKTRO CELJE
TP GORENJI LESKOVEC: 590	0,1	1985	ELEKTRO CELJE	TP PODGORJE PIPAN: 374	0,1	1978	ELEKTRO CELJE
TP PODBORŠT: 542	0,05	1984	ELEKTRO CELJE	TP KOMORIVEC: 658	0,05	1987	ELEKTRO CELJE

NAZIV	NAZIVNA MOČ (kV)	LETO ZGRADITVE	LASTNIŠTVO	NAZIV	NAZIVNA MOČ (kV)	LETO ZGRADITVE	LASTNIŠTVO
TP ŠENTJANŽ: 005	0,1	1936	ELEKTRO CELJE	TP ČANJE: 631	0,1	1986	ELEKTRO CELJE
TP TRŽIŠČE: 090	0,250	1959	ELEKTRO CELJE	TP HE BOŠTANJ: 918	0,4	2003	ELEKTRO CELJE
TP KOVAČEV HRIB: 416	0,1	1979	ELEKTRO CELJE	TP TABORNIŠKI DOM: 436	0,25	1980	ELEKTRO CELJE
TP MARENDOL: 712	0,1	1990	ELEKTRO CELJE	TP SEVNICA MESTO: 002	0,630	1919	ELEKTRO CELJE
TP VRANJE: 435	0,05	1980	ELEKTRO CELJE	TP SEJMIŠČE SEVNICA: 452	0,4	1981	ELEKTRO CELJE
TP KONJSKA GLAVA: 585	0,1	1985	ELEKTRO CELJE	TP KRMELJ ŠOLA: 313	0,4	1992	ELEKTRO CELJE
TP SEVNICA RIBNIK: 227	0,25	1968	ELEKTRO CELJE	TP MALI LUKOVEC: 732	0,16	1991	ELEKTRO CELJE
TP SEVNICA TIZ: 644	0,630	1987	ELEKTRO CELJE	TP KRSINJI VRH: 545	0,05	1984	ELEKTRO CELJE
TP ŠMARJE 1: 285	0,25	1972	ELEKTRO CELJE	TP GLINO GAJ: 339	0,160	1976	ELEKTRO CELJE
TP ZGORNJE BREZOVO: 422	0,1	2008	ELEKTRO CELJE	TP GABERJE KAŠELE: 645	0,05	1987	ELEKTRO CELJE
TP GLINE JAME: 917	0,100	2008	ELEKTRO CELJE	TP PLEČEK: 871	0,035	2004	ELEKTRO CELJE
TP DROŽANJSKA: 954	0,16	2009	ELEKTRO CELJE	TP VRH BOŠTANJ: 172	0,1	1964	ELEKTRO CELJE
TP HE BLANCA: 137(TUJ)	1,000	2005	TUJE LASTNIŠTVO	TP OKIČ: 351	0,1	1977	ELEKTRO CELJE
TP RAZKLOPIŠČE TANIN: 941	0,63	2009	ELEKTRO CELJE	TP ZAGRADEC: 381	0,1	1978	ELEKTRO CELJE
TP PEKEL ŠTURBEJ: 939	0,160	2009	ELEKTRO CELJE	TP VELIKI VRH: 479	0,1	1981	ELEKTRO CELJE
TP HINJE: 272	0,05	1971	ELEKTRO CELJE	TP OSREDEK PRI ZAVRATCU: 782	0,05	1996	ELEKTRO CELJE
TP BIRNA VAS: 273	0,1	1971	ELEKTRO CELJE	TP OTAVNIK: 345	0,05	1976	ELEKTRO CELJE

NAZIV	NAZIVNA MOČ (kV)	LETO ZGRADITVE	LASTNIŠTVO	NAZIV	NAZIVNA MOČ (kV)	LETO ZGRADITVE	LASTNIŠTVO
TP PIJAVICE VAS: 387	0,1	1978	ELEKTRO CELJE	TP LOKA: 116	0,63	1961	ELEKTRO CELJE
TP DOLENJE MLADETIČE: 748	0,05	1993	ELEKTRO CELJE	TP PEKEL HOČEVAR: 826	0,035	1999	ELEKTRO CELJE
TP DOLENJI KREMEN: 683	0,1	1988	ELEKTRO CELJE	TP PODVRH: 758	0,05	1993	ELEKTRO CELJE
TP POTOVEC: 554	0,1	1985	ELEKTRO CELJE	TP ZAVRŠE: 379	0,100	1978	ELEKTRO CELJE
TP ŠMARČNA: 180	0,05	1965	ELEKTRO CELJE	TP ZABUKOVJE: 060	0,1	1954	ELEKTRO CELJE
TP RAČICA: 292	0,1	1973	ELEKTRO CELJE	TP FLORJANSKI GRABEN: 853	0,400	2002	ELEKTRO CELJE
TP BREG: 251	0,1	1970	ELEKTRO CELJE	TP STUDENEC VAS: 459	0,1	1981	ELEKTRO CELJE
TP PODGORJE OREHOVEC: 716	0,1	1990	ELEKTRO CELJE	TP KRMELJ GALVANA: 117(TUJ)	0,630	2008	TUJE LASTNIŠTVO
TP SEVNICA KOPITARNA: 107	0,63	1956	ELEKTRO CELJE	TP GRAJSKE NJIVE: 098(TUJ)	0	2003	TUJE LASTNIŠTVO
TP ŽIGERSKI VRH: 253	0,1	1970	ELEKTRO CELJE	TP STUDENEC: 112	0,1	1961	ELEKTRO CELJE
TP SELCE: 202	0,1	1966	ELEKTRO CELJE	TP HUDO BREZJE: 617	0,16	1986	ELEKTRO CELJE
TP DOLENJI BOŠTANJ: 411	0,16	1979	ELEKTRO CELJE	TP TRŽIŠČE KOLODVOR: 439	0,1	1980	ELEKTRO CELJE
TP INES SEVNICA: 667	0,4	1988	ELEKTRO CELJE	TP BREŠKO: 464	0,05	1981	ELEKTRO CELJE
TP BOŠTANJ: 010	0,25	1937	ELEKTRO CELJE	TP SKROVNIK: 349	0,1	1977	ELEKTRO CELJE
TP PUGELJ: 553	0,16	1984	ELEKTRO CELJE	TP KAMENŠKO: 707	0,1	1990	ELEKTRO CELJE
TP SVINJSKO VAS: 726	0,05	1991	ELEKTRO CELJE	TP SONČNIK: 338	0,05	1976	ELEKTRO CELJE
TP STAGANCA: 718	0,1	1990	ELEKTRO CELJE	TP PEKEL: 681	0,1	1988	ELEKTRO CELJE

NAZIV	NAZIVNA MOČ (kV)	LETO ZGRADITVE	LASTNIŠTVO	NAZIV	NAZIVNA MOČ (kV)	LETO ZGRADITVE	LASTNIŠTVO
TP VINJI VRH KAL: 729	0,05	1991	ELEKTRO CELJE	TP BREZJE GOVEJI DOL: 694	0,05	1989	ELEKTRO CELJE
TP POTOK: 358	0,25	1977	ELEKTRO CELJE	TP DOBJE PODGRADEC: 664	0,05	1988	ELEKTRO CELJE
TP LONTOVŽ: 724	0,1	1991	ELEKTRO CELJE	TP DROŽANJE: 816	0,1	1998	ELEKTRO CELJE
TP GRAHOVICA: 730	0,1	1991	ELEKTRO CELJE	TP PEČJE: 169	0,1	1964	ELEKTRO CELJE
TP TRŠČINA: 495	0,05	1982	ELEKTRO CELJE	TP GRADEC BLANCA: 627	0,05	1986	ELEKTRO CELJE
TP KOMPOLJE: 015	0,1	2005	TUJE LASTNIŠTVO	TP SEVNICA KOPITARNA 2: 073(TUJ)	0,630	1981	TUJE LASTNIŠTVO
TP LOG KAMNOLOM: 258	0,1	1970	ELEKTRO CELJE	TP JUTRANJKA SEVNICA: 034(TUJ)	0,630	1970	TUJE LASTNIŠTVO
TP TERMOGLAS: 985	0,630	2007	TUJE LASTNIŠTVO	TP PODGORJE GOLOB: 928	0,050	2008	ELEKTRO CELJE
TP BLANCA: 181	0,25	1965	ELEKTRO CELJE	TP BOŠTANJ 2: 321	0,16	1975	ELEKTRO CELJE
TP GABRIJELE: 072	0,16	1957	ELEKTRO CELJE	TP METALNA KRMELJ: 055(TUJ)	0,630;0,630	1978	TUJE LASTNIŠTVO
TP POŽARČE: 462	0,05	1981	ELEKTRO CELJE	TP KRMELJ ARMAT: 113 (TUJ)	0,400	2002	TUJE LASTNIŠTVO
TP KAPLJA VAS: 865	0,1	1991	ELEKTRO CELJE	TP KONJSKO VAS: 868	0,100	2004	ELEKTRO CELJE
TP POLJE GABRIJELE: 546	0,1	1984	ELEKTRO CELJE	TP STUDENEC KORITO: 852	0,035	2001	ELEKTRO CELJE
TP ŠKOVEC DOLINA: 535	0,05	1984	ELEKTRO CELJE	TP NOVO STUDENEC: 274	0,05	1971	ELEKTRO CELJE
TP KAMENICA: 157	0,1	1964	ELEKTRO CELJE	TP ZAVRATEC: 414	0,1	1979	ELEKTRO CELJE
TP LEDGONJE: 618	0,1	1986	ELEKTRO CELJE	TP LOG 2: 410	0,1	1979	ELEKTRO CELJE

NAZIV	NAZIVNA MOČ (kV)	LETO ZGRADITVE	LASTNIŠTVO	NAZIV	NAZIVNA MOČ (kV)	LETO ZGRADITVE	LASTNIŠTVO
TP BOJNIK: 666	0,1	1988	ELEKTRO CELJE	TP VELIKI CIRNIK: 160	0,1	1964	ELEKTRO CELJE
TP OREHOVO VAS: 704	0,1	1990	ELEKTRO CELJE	TP VODALE: 362	0,1	1978	ELEKTRO CELJE
TP VETRNIK: 143	0,050	1962	ELEKTRO CELJE	TP KOMPOLJE VAS: 772	0,1	1995	ELEKTRO CELJE
TP KRAJNA BRDA: 779	0,05	1962	ELEKTRO CELJE	TP ZAPUŽE: 409	0,1	1979	ELEKTRO CELJE
TP PRIKLENCE: 795	0,1	1996	ELEKTRO CELJE	TP VOZENK: 763	0,05	1994	ELEKTRO CELJE
TP ŽURKOV DOL: 413	0,1	1979	ELEKTRO CELJE	TP TELČE: 052	0,1	1953	ELEKTRO CELJE
TP KRAJNA BRDA 2: 926	0,100	2008	ELEKTRO CELJE	TP TELČICE: 496	0,1	1982	ELEKTRO CELJE
TP BETONARNA HRIBŠEK: 910	0,63	2003	ELEKTRO CELJE	TP MIŠKI VRH: 360	0,1	1977	ELEKTRO CELJE
TP REKŠTANJ: 844	0,05	2001	ELEKTRO CELJE	TP OGRADE: 802	0,050	1997	ELEKTRO CELJE
TP BREZOVO BUKOVJE: 672	0,05	1988	ELEKTRO CELJE	TP STUDENEC MATKO: 875	0,035	2004	ELEKTRO CELJE
TP VRSA: 769	0,1	1995	ELEKTRO CELJE	TP BAZEN SEVNICA: 568	0,25	1984	ELEKTRO CELJE
TP KRIŽE BORŠT: 660	0,1	1988	ELEKTRO CELJE	TP SEVNICA BLOKI: 205	0,63	1966	ELEKTRO CELJE
TP LUKOVEC: 740	0,1	1991	ELEKTRO CELJE	TP POT NA DOBRAVO: 445	0,25	1980	ELEKTRO CELJE
TP VRH DOLINŠEK: 903	0,100	2006	ELEKTRO CELJE	TP LISCA SPODNJE BREZOVO: 507	0,630;1,000	1982	ELEKTRO CELJE
TP MALE DRUŠČE: 346	0,05	1976	ELEKTRO CELJE	TP ŠMARJE 4: 693	0,4	1989	ELEKTRO CELJE
TP VITOVEC: 682	0,1	1988	ELEKTRO CELJE	TP RUDA: 087	0,035	1959	ELEKTRO CELJE
TP DVORC: 222	0,16	1968	ELEKTRO CELJE	TP ORLE: 474	0,1	1981	ELEKTRO CELJE

NAZIV	NAZIVNA MOČ (kV)	LETO ZGRADITVE	LASTNIŠTVO	NAZIV	NAZIVNA MOČ (kV)	LETO ZGRADITVE	LASTNIŠTVO
TP PECELJ: 212	0,1	1967	ELEKTRO CELJE	TP HUDENOVO: 622	0,05	1986	ELEKTRO CELJE
TP PODGORJE STOPAR: 717	0,1	1990	ELEKTRO CELJE	TP LOG: 100	0,1	1960	ELEKTRO CELJE
TP LAŠE: 423	0,05	1979	ELEKTRO CELJE	TP KLADJE ROŽNO: 447	0,05	1981	ELEKTRO CELJE
TP SEVNICA KLAVNIŠKA: 156	0,16	1964	ELEKTRO CELJE	TP MURNICE: 297	0,05	1973	ELEKTRO CELJE
TP RUDNIK NEKOVIN BLANCA: 531	0,1	1983	ELEKTRO CELJE	TP ŠTRASBERG: 394	0,1	1978	ELEKTRO CELJE
TP LISIČJE JAME: 118(TUJ)	0,1	2007	TUJE LASTNIŠTVO	TP ŠKOVEC: 534	0,1	1984	ELEKTRO CELJE
TP SEVNICA KOLODVOR: 711	0,400;0,630	1990	ELEKTRO CELJE	TP MALKOVEC: 066	0,100	1956	ELEKTRO CELJE
TP ZAKAL: 122(TUJ)	0,1	2001	TUJE LASTNIŠTVO	TP PAVLA VAS: 484	0,100	1982	ELEKTRO CELJE
TP STILLES BLANCA: 532	0,63	1980	ELEKTRO CELJE	TP ROGAČICE: 441	0,1	1980	ELEKTRO CELJE
TP SEVNICA DOBRAVA: 225	0,25	1968	ELEKTRO CELJE	TP PRIMOŽ: 695	0,05	1989	ELEKTRO CELJE
TP BOŠTANJ KZ: 121(TUJ)	0,160	1963	TUJE LASTNIŠTVO	TP SLANČJI VRH: 698	0,1	1989	ELEKTRO CELJE
TP ROVIŠČE: 165	0,1	1964	ELEKTRO CELJE	TP MEDVEDJEK: 739	0,1	1991	ELEKTRO CELJE
TP RADNA 2: 770	0,035	1995	ELEKTRO CELJE	TP POKLEK: 513	0,16	1983	ELEKTRO CELJE
TP KLADJE KAL: 463	0,05	1981	ELEKTRO CELJE	TP TRNOVEC: 142	0,1	1962	ELEKTRO CELJE
TP GABERSKA GORA: 465	0,1	1981	ELEKTRO CELJE	TP ŽABJEK: 082	0,1	1957	ELEKTRO CELJE
TP BRUNK: 126	0,160	1962	ELEKTRO CELJE	TP LONČARJEV DOL: 448	0,1	1981	ELEKTRO CELJE
TP ZGORNJE VODALE: 747	0,1	1992	ELEKTRO CELJE	TP SEVNICA LISCA: 599	1,000	1968	ELEKTRO CELJE

NAZIV	NAZIVNA MOČ (kV)	LETO ZGRADITVE	LASTNIŠTVO	NAZIV	NAZIVNA MOČ (kV)	LETO ZGRADITVE	LASTNIŠTVO
TP MRTOVEC: 541	0,05	1984	ELEKTRO CELJE	TP TANIN SEVNICA: 051(TUJ)	1,000	1978	TUJE LASTNIŠTVO
TP LEPI DOB: 020	0,1	1940	ELEKTRO CELJE	TP ŠMARJE 3: 323	0,16	1975	ELEKTRO CELJE
TP HUBAJNICA: 548	0,05	1984	ELEKTRO CELJE	TP BROD SEVNICA: 415	0,63	1979	ELEKTRO CELJE
TP LEDGONJE MLIN: 720	0,05	1991	ELEKTRO CELJE	TP RP SEVNICA KOPITARNA: 824	0	1998	ELEKTRO CELJE
TP LEDINA: 624	0,05	1986	ELEKTRO CELJE	TP DEDNA GORA: 890	0,250	2005	ELEKTRO CELJE
TP MRZLA PLANINA: 570	0,1	1985	ELEKTRO CELJE	TP SEVNICA KLAVNICA: 949	0,25	2009	ELEKTRO CELJE
TP PUSTI VRH: 764	0,1	1993	ELEKTRO CELJE	TP SPAR SEVNICA: 942	0,25	2009	ELEKTRO CELJE
TP SEVNICA OBČINA: 215	0,400	1967	ELEKTRO CELJE	TP SEVNICA MIZARSKA: 148	0,250;1,000	1962	ELEKTRO CELJE
TP LOG ČN SEVNICA: 929	0,4	2009	ELEKTRO CELJE	TP BREG DOBJE: 944	0,16	2010	ELEKTRO CELJE
TP OREHOVO OC: 891	0,100	2006	ELEKTRO CELJE	TP HLADILNICA BLANCA: 076(TUJ)	0,63	1981	TUJE LASTNIŠTVO
TP LOMNO: 179	0,16	1965	ELEKTRO CELJE	TP LAMPERČE: 948	0,1	2010	ELEKTRO CELJE
TP GORENJE MLADETIČE: 756	0,05	1993	ELEKTRO CELJE	TP SREDNJE LAKNICE 2: 963	0,1	2011	ELEKTRO CELJE
TP SREDNIK CEROVEC: 809	0,035	1998	ELEKTRO CELJE	TP SEVNICA STOLPNICA:1003	0,63	2016	ELEKTRO CELJE
TP KK LOKA: 610	0,1	1981	ELEKTRO CELJE	TP LAZE: 523	0,1	2016	ELEKTRO CELJE
TP JELOVEC: 279	0,05	1995	ELEKTRO CELJE	TP SILIKO: 148(TUJ)	1,000	2015	TUJE LASTNIŠTVO
TP JEPERJEK: 733	0,05	1991	ELEKTRO CELJE	TP SEVNICA LIDL: 1008	0,4	2016	ELEKTRO CELJE

NAZIV	NAZIVNA MOČ (kV)	LETO ZGRADITVE	LASTNIŠTVO	NAZIV	NAZIVNA MOČ (kV)	LETO ZGRADITVE	LASTNIŠTVO
TP TONČKOV DOM LISCA: 920	0,1	1972	ELEKTRO CELJE	TP SEVNICA BARON: 159 (TUJ)	1,000	2019	TUJE LASTNIŠTVO
TP PODGORJE: 241	0,05	1969	ELEKTRO CELJE	TP ZAVRATEC-KAMNOLOM: 149 (TUJ)	0,25	2017	TUJE LASTNIŠTVO
TP METNI VRH: 794	0,05	1997	ELEKTRO CELJE	TP SILIKO 1: 161(TUJ)	1	2021	ELEKTRO CELJE
TP SEVNICA ŽAGA: 037	1,000	1948	ELEKTRO CELJE	TP TANIN SEVNICA 2:154(TUJ)	1,000	2019	TUJE LASTNIŠTVO
TP BOŠTANJ OC: 897	0,63	2006	ELEKTRO CELJE	TP TONČKOV DOM LISCA: 920 (nadomestna)	0,100	2021	ELEKTRO CELJE
TP LEDINA VAS: 1028 TP LR HE BOŠTANJ: 156(TUJ)	1,000	2003	TUJE LASTNIŠTVO	TP SEVNICA KOVINARSKA-NADOM:152(TUJ	1,000	2017	TUJE LASTNIŠTVO

(Vir: Elektro Celje d.d.)

4.5 Oskrba z zemeljskim plinom in UNP

Na območju občine Sevnica je na plinovodno omrežje priključenih 659 uporabnikov. Število priključenih se v zadnjih letih ni bistveno spremenil. Načrt širitve plinovodnega omrežja v mestu Sevnica je predviden za območje bodoče pozidave nove stanovanjske soseske ob Drožanjski cesti. V fazi idejne zasnove, katere investitor je Občina Sevnica, je projekt »Distribucijsko plinovodno omrežje območje naselja Boštanj«. Gre za predvideno izgradnjo plinovodnega omrežja za naselje Boštanj in Dolenji Boštanj.

Trend porabe plina oz. distribuiranih količin ter število priključenih na javno plinovodno omrežje v mestu Sevnica je prikazan v spodnji tabeli.

Preglednica.4.12: Letna poraba ter št. priključkov na ZP v občini Sevnica

LETO	PORABA (kWh)	ŠT. PRIKLJUČKOV
2017	19.349.127	661
2018	18.881.603	662
2019	18.481.335	658
2020	18.638.286	658
2021	19.797.023	659

(Vir: Komunala Sevnica)

Na območju mesta Sevnica je zgrajeno plinovodno omrežje v dolžini 37.567 m. plinovodno omrežje je dimenzij od DN 30 do DN 200 mm (material PE 110). poleg tega, je iz jekla zgrajenega še 875 m plinovoda. V skladu z določbami sistemskih obratovalnih navodil za distribucijski sistem zemeljskega plina za geografsko območje Občine Sevnica, objavljenem v Uradnem listu 30.1.2022 velja, da distribucijski sistem sestavljajo distribucijski plinovodi in priključki, vključno s t.i. »fitingi« (npr. reducirnimi kosi, T-kosi), armaturami (npr. zaporni elementi, sifoni), raznimi konstrukcijami (npr. razdelilni kosi, lovilniki delcev). Distribucijski sistem je priključen na dve merilno regulacijski postaji (MRP Stilles in MRP Lisca).

V spodnji tabeli so navedeni podatki o tipih in številu stavb priključenih na plinovodno omrežje z letno poraba za leto 2021.

Preglednica.4.13: o tipih in številu stavb priključenih na plinovodno omrežje v letu 2021

TIP STAVBE	ŠT. STAVB	LETNA PORABA (kWh)
STANOVANJSKE HIŠE	548	7.397.166
BLOKI SKUPNE KOTLOVNICE	17	3.030.975
JAVNE STAVBE	40	3.756.783
PODJETJA	54	5.612.099

(Vir: Komunala Sevnica)

Trenutno je v občini Sevnica izvedena plinifikacija le v mestu Sevnica. Na ostalih območjih trenutno ni zgrajene plinovodne infrastrukture.

V spodnjem grafikonu je prikazan delež rabe zemeljskega plina za gospodinjski in ne gospodinjski odjem. Količine zemeljskega plina so prikazane v kWh za leto 2021.

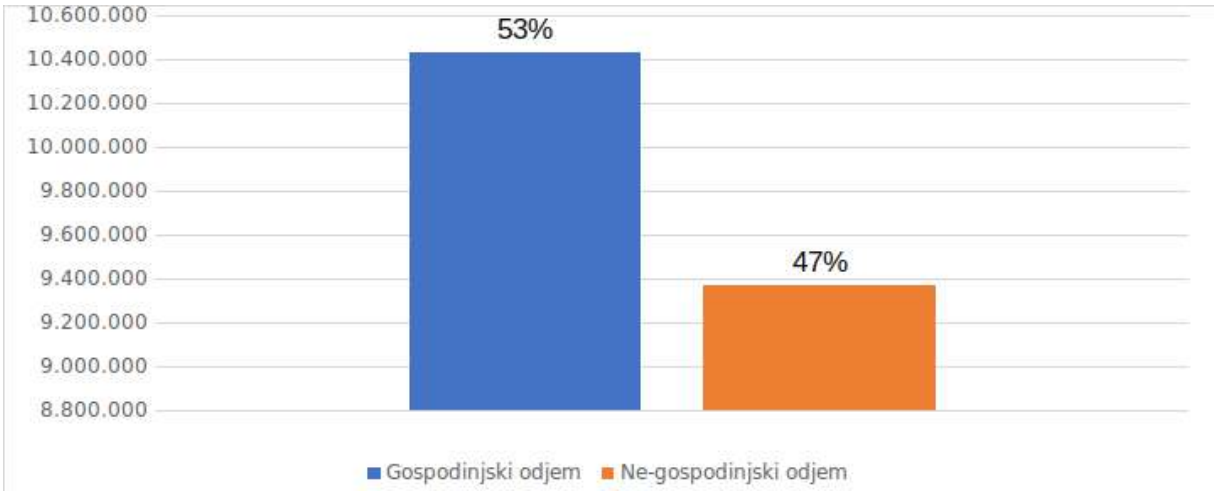

Grafikon 4.1: Delež odjema zemeljskega plina v letu 2021.
(Vir: Komunala Sevnica)

Plinovodno omrežje je trenutno dobro razvejano le na območju samega mesta Sevnica. Zaradi tega je trenutno številnim potencialnim porabnikom onemogočeno koriščenje zemeljskega plina kot energenta. Ker se pričakuje, da se bo vloga plina v naslednjih letih skladno z nacionalnim podnebnim načrtom in dodajanjem plinov iz obnovljivih virov (vodik, bioplin, sintetični metan) še povečala in ZP že sedaj sodi med čistejše vire ogrevanja bi bilo smotrno, kar se da hitro razširiti samo omrežje.

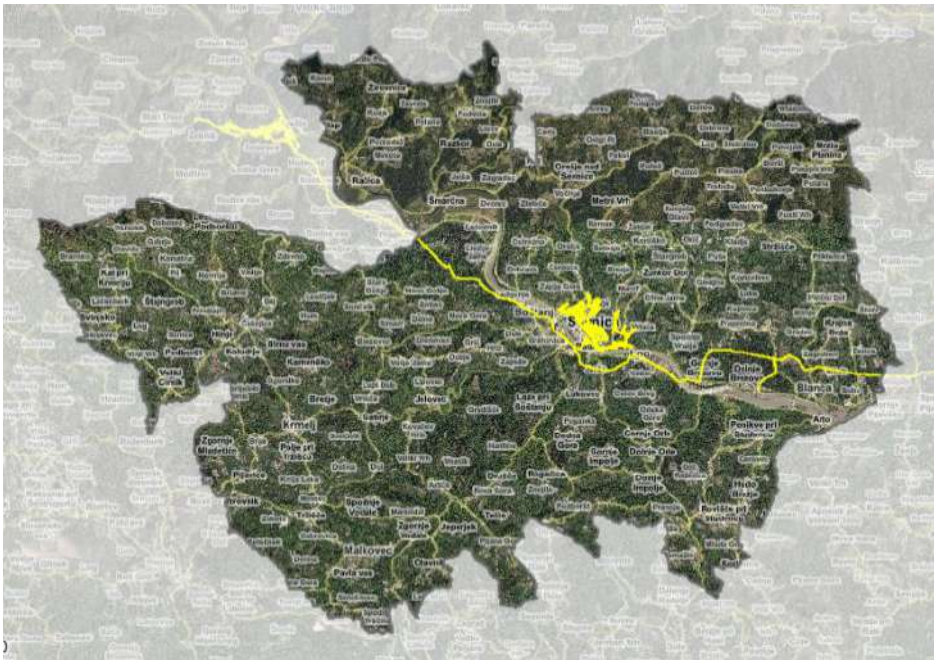

Slika 4.1: Prikaz Plinovodnega omrežja z rumeno v občini Sevnica
(Vir: PISO)

Prisotnost energenta UPN je za namen ogrevanja v občini Sevnica najnižja. Zaradi visoke cene energenta in potrebnega prostora za skladiščenje je delež odjemalcev le 1,81 %.

Preglednica.4.14: količina porabljenega UNP za fizične osebe v zadnjih treh letih na v občini Sevnica

FO	količina (litri)		
št.	2019	2020	2021
1	0	0	0
2	0	0	0
3	0	900	0
4	908	743	586
5	47	492	774
6	0	0	0
7	0	721	679
8	36	217	311
9	787	1.011	972
10	0	48	97
11	766	0	0
12	167	112	229
∑	**2.711**	**4.244**	**3.648**

(Vir: PETROL d.d.)

Preglednica.4.15: količina porabljenega UNP za poslovne osebe v zadnjih treh letih na v občini Sevnica

PO	količina (litri)		
št.	2019	2020	2021
1	127	424	420
2	0	0	0
3	0	0	0
4	0	0	0
5	2.575	3.429	2.671
6	0	0	0
7	11.623	14.359	16.890
8	1.360	0	567
9	122.721	127.312	168.632
10	7.000	0	2.500
∑	**145.406**	**145.524**	**191.680**

(Vir: PETROL d.d.)

4.6 Oskrba s tekočimi gorivi

V občini Sevnica so na voljo 3 bencinski servisi za oskrbo s tekočimi gorivi za potrebe prometa. Poleg oskrbe prometa s tekočimi gorivi, se v omenjeni občini oskrbuje 17,17 % porabnikov z ekstra lahkim kurilnim oljem.

Podatkov o prodanih letnih količinah pogonskih goriv na bencinski servisih nismo dobili, zaradi poslovne politike podjetij, katere ne dajejo podatkov v javnost.

Za oskrbovanje s tekočimi gorivi za potrebe prometa v občini Sevnica skrbijo sledeči bencinski servisi:

- Petrol, d.d. BS Boštanj pri Sevnici (Boštanj 60a, 8294 Boštanj);
- Petrol, d.d. BS Sevnica (Prešernova ulica 9, 8290 Sevnica);
- Petrol, d.d. BS Tržišče (Tržišče 14c, 8295 Tržišče);

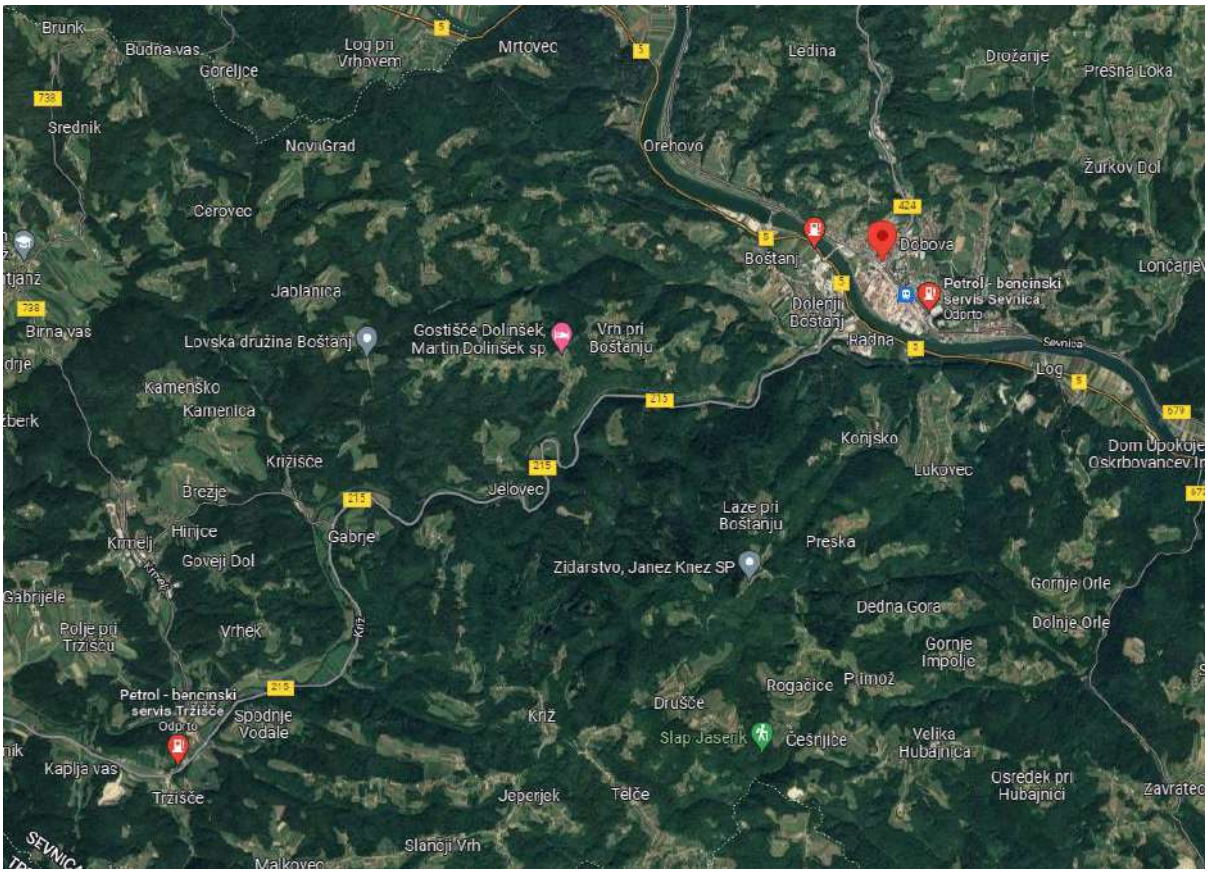

Slika 4.2: Prikaz bencinskih servisov v občini Sevnica.

(Vir: Google maps)

Preglednica.4.16: poraba KO-EL v občini Sevnica v zadnjih treh letih

KO-EL (kurilno olje)	2019	2020	2021
Vrsta porabnika	**Letna poraba v litrih**	**Letna poraba v litrih**	**Letna poraba v litrih**
Gospodinjski odjem	553.609	636.274	515.449
Komercialni odjem (industrija in storitve) in javni objekti (šola, vrtci, …)	585.044	485.873	539.446
Skupaj	**1.138.653**	**1.122.147**	**1.054.895**

(VIR: PETROL d.d.)

4.7 Kartografski prikaz naprav za soproizvodnjo toplotne in električne energije

Soproizvodnja toplotne in električne energije je proces pri katerem se sočasno pretvarjanja energija goriva v toploto in električno energijo. V občini Sevnica je po podatkih Engisa instaliranih 7 naprav za SPTE, katere so prikazane spodaj na kartografu.

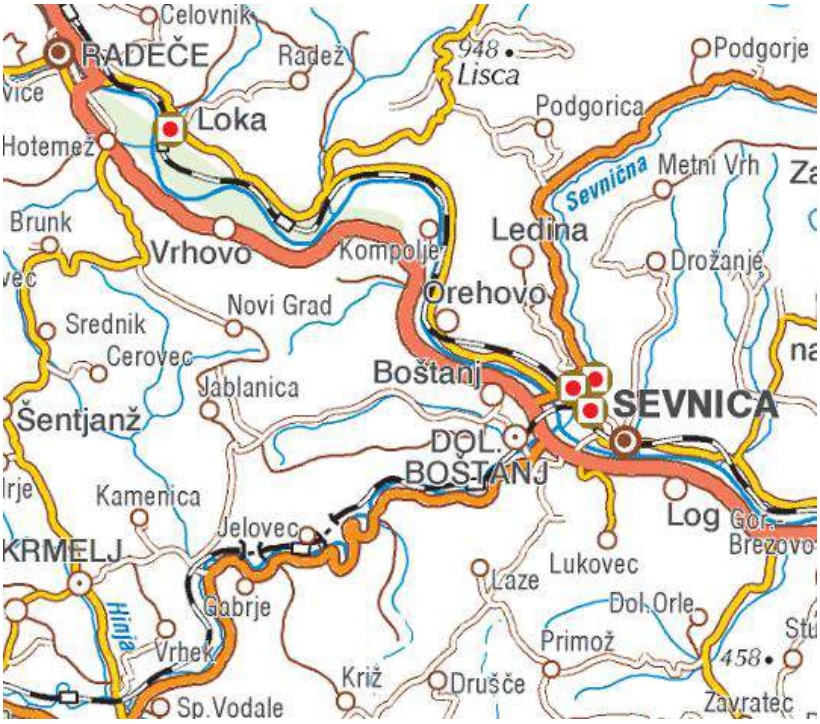

Slika 4.3: Lokacije naprav za SPTE.

(Vir: Engis)

Preglednica.4.17: Naprave za SPTE v občini Sevnica

Naziv	Moč (kW)	Naslov
SPTE OŠ Sava Kladnika	49	Trg svobode 24, Sevnica
SPTE Planinska I	48	Planinska 19, 8290 Sevnica
SPTE Planinska II	48,5	Planinska cesta 19, 8290 Sevnica
SPTE Kotlovnica Planinska 19	20	Planinska 19, Sevnica
SPTE Mica	8	Prvomajska ulica 26, Sevnica
SPTE Trubarjev dom-1	40	Loka pri Zidanem Mostu 48, Loka pri Zidanem Mostu
SPTE Trubarjev dom-2	20	Loka pri Zidanem Mostu 48, Loka pri Zidanem Mostu

(Vir: Engis)

Skupna moč instaliranih naprav za SPTE v občini Sevnica tako znaša **233,5 kW.**

Od podjetja ENERGETIKA BOJAN RUGELJ d.o.o. smo še nadaljnje pridobili podatke o proizvedeni elektriki in toploti iz SPTE za lokaciji za leto 2021:

- SPTE OŠ Sava Kladnika:
    - Viessmann Vitobloc 200 EM 50/81:
        - Proizvedena elektrika: 217.200 kWh,
        - Proizvedena toplota : 385.820 kWh;
- SPTE Planinska 19:
    - Viessmann Vitobloc 200 EM 50/81 in 20/39:
        - Proizvedena elektrika skupaj: 226.873 kWh,
        - Proizvedena toplota skupaj : 502.280 kWh.

Posebej je potrebno omeniti podjetje Tanin d.d., ki je, kar se tiče energetske in toplotne oskrbe, praktično že samozadostno. V lastnem kotlu namreč sežigajo lesne ostanke in s pomočjo generatorjev proizvajajo večino lastne elektrike kakor tudi toplote potrebne za tehnološke procese.

4.8 Kartografski prikaz večjih kotlovnic.

Skupno število večjih kotlovnic katere ima v upravljanju podjetje Terca d.o.o. v občini Sevnica je 16. Prevladujejo kurilne naprave na zemeljski plin katerih je 13 ter 3 na ELKO. Največje kotlovnice z močjo 2x580 kW na ELKO so instalirane v Sevnici na Trgu svobode.

V preglednici 4.18 je seznam kotlovnic katere ima v upravljanju Terca d.o.o..

Podani so podatki o lokaciji kotlovnic, njihovi starosti in moči. Prikazana je tudi ogrevalna površina ter število subjektov kateri so priključeni na posamezno kotlovnico.

Preglednica.4.18: Pregled nad kotlovnicami Terca d.o.o.

Zap. št.	Kotlovnica: (lokacija, moč, leto vgradnje)	Ogrevalna površina (m^2)	Št. subjektov priključenih na kotlovnico
	SEVNICA		
1.	**NASELJE HEROJA MAROKA 25**		
	VIESSMAN VITOCROSAL 300 – ZP, 420 kW, leto 2019	8.493 m^2	181
2.	**NASELJE HEROJA MAROKA 2**		
	VIESSMAN VITOCROSAL 200 – ZP, 404 kW, leto 2013	3.703 m^2	83
3.	**NASELJE HEROJA MAROKA 9**		
	VIESSMAN VITOCROSAL 200 – ZP, 186 kW, leto 2019	2.965 m^2	59
4.	**NASELJE HEROJA MAROKA 16**		
	IVAR – ZP, 86 kW, leto 2021	1.222 m^2	28

Zap. št.	Kotlovnica: (lokacija, moč, leto vgradnje)	Ogrevalna površina (m^2)	Št. subjektov priključenih na kotlovnico
5.	**NASELJE HEROJA MAROKA 17**		
	VIESSMANN – ZP, 170 kW, leto 2015	2.056 m^2	33
6.	**NASELJE HEROJA MAROKA 19**		
	VIESSMANN – ZP, 86 kW, leto 2001	988 m^2	28
7.	**NASELJE HEROJA MAROKA 20**		
	VIESSMANN – ZP, 86 kW, leto 2014	1.010 m^2	31
8.	**NASELJE HEROJA MAROKA 21**		
	VIESSMANN – ZP, 86 kW, leto 2001	1.096 m2	31
9.	**GLAVNI TRG 43**		
	EMO - ELKO, 135 kW, leto 1998	1.049 m^2	23
10.	**TRG SVOBODE - HTC**		
	TVT Maribor – ELKO, 2 x 580 kW, leto 1995	4.785 m^2	52
11.	**TRG SVOBODE 13A**		
	VIESSMANN – ZP, 130 kW, leto 2006	1.548 m^2	36
12.	**TRG SVOBODE 32**		
	VIESSMANN – ZP, 105 kW, leto 2006	1.222 m^2	19
13.	**KRMELJ 84A**		
	VIESSMANN – ELKO, 350 kW, leto 2010	2.312 m^2	48
14.	**CANKARJEVA ULICA 10**		
	BUDERUS – ZP, 2 x 90 kW, leto 2012	757 m^2	20
15	**POD VRTAČO 19**		
	VAILLANT – ZP, 47 kW, leto 2001	476 m^2	10
16	**PLANINSKA CESTA 25**		
	VIESSMANN – ZP, 150 kW, leto 2008	1.499 m^2	23

(Vir: Terca d.o.o.)

Na spodnjem kartografu so prikazane lokacije kotlovnic v upravljanju Terce d.o.o.. V preglednici 4.18 so vse kotlovnice oštevilčene pod zaporedno številko. Skoraj vse kotlovnice se nahajajo v mestu Sevnica. Številke kotlovnic so vrisane na zemljevid na sliki 4.4.



Slika 4.4: Kartografski prikaz večjih kotlovnic.

(Vir: PISO)

5 ANALIZA STANJA EMISIJ

5.1 Splošno o emisijah pri rabi energije za ogrevanje, javni promet in električno energijo.

Analiza škodljivih emisij, ki izhajajo tako iz pridobivanja kot tudi rabe energije, nam lahko koristi pri načrtovanju ukrepov za učinkovitejšo rabo energije, zmanjševanju nastajanja škodljivih emisij ter čim večjemu izkoriščanju obnovljivih virov energije. Bistveni del energetske politike je učinkovita raba energije (URE) in spodbujanje rabe obnovljivih virov energije (OVE).

Pri tem so pomembne direktive Evropske Unije in zahtev nacionalnega energetskega podnebnega načrta v katerem je določeno zmanjševanje emisij toplogrednih plinov do leta 2030. Cilj zmanjševanja emisij toplogrednih plinov za vsako članico EU je med 0 in 40 %. Slovenija se je tako zavezala, da bo do leta 2030 povečala delež OVE v končni rabi za 27 % in posledično zmanjšanje emisij toplogrednih plinov za najmanj 20 % glede na leto 2005.

Za pregled emisijskih faktorjev so podane lastnosti posameznih spojin:

- **žveplov dioksid (SO_2):** molska masa: 64 g / mol; težji od zraka; je brezbarven, ostro dišeč, strupen plin, ki z vodno paro iz zraka tvori žveplasto kislino, ki je kot zelo razredčena kislina med ljudmi poznana kot kisel dež, ki se utemeljeno povezuje s problematiko umiranja gozdov. Znanstveno je dokazano, da SO_2 lahko povzroči različne bolezni, kot so bronhitis, draženje dihalnih poti ipd., popoln obseg škodljivih učinkov pa še vedno ni poznan;
- **ogljikov monoksid (CO):** molska masa: 28 g / mol; približno enako težak kot zrak (cca 29 g / mol); je življenjsko nevaren strupen plin. CO je brezbarven plin brez vonja in zaradi teh lastnosti še posebno nevaren. CO nastaja pri nepopolnem zgorevanju;
- **ogljikovodiki (C_xH_y):** v dimnih plinih; so produkti nepopolnega zgorevanja;
- **dušikovi oksidi (NO_x):** molska masa: 46 g / mol kot NO_2 ; težji od zraka, po eni strani nastaja pri zgorevanju goriv, ki vsebujejo dušik, po drugi strani pa pri visokih temperaturah zgorevanja preko 1000 °C. Dušikovi oksidi so življenjsko nevarni plini;
- **ogljikov dioksid (CO_2):** molska masa: 44 g / mol; je brezbarven plin s šibko kislim okusom in je težji od zraka. Ogljikov dioksid nastaja pri vseh procesih zgorevanja. Ogljikov dioksid je glavni krivec za učinek tople grede. Koncentracija CO_2 v atmosferi se stalno povečuje in je po eni strani posledica industrializacije, po drugi strani pa stalnega naraščanja prebivalstva na zemlji. Po najboljših danes razpoložljivih klimatskih modelih bo podvojitev vsebnosti CO_2 v atmosferi povzročila globalni dvig temperature za 3 °C +/- 1,5 °C.

Za preračunavanje emisij za različne energente smo uporabili standardne podatke, ki se uporabljajo v Evropski Uniji in so običajni tudi v Sloveniji. V preglednici 5.1 so podane emisijske vrednosti za posamezne energente.

Preglednica 5.1: Emisijske vrednosti pri uporabi energentov.

	CO_2 (kg/TJ)	SO_2 (kg/TJ)	NO_X (kg/TJ)	C_XH_Y (kg/TJ)	CO (kg/TJ)	Prah (kg/TJ)
Zemeljski plin	57.000	0	30	6	35	0
ELKO	74.000	120	40	6	45	5
UNP	55.000	3	100	6	50	1
Les	0	11	85	85	2.400	35
Električna energija	138.908	806	722	306	1.778	28
Rjavi premog	97.000	1.500	170	910	5.100	320

(VIR: Študija Joanneum Research Graz „Emisijski faktorji in energetsko tehnični parametri za izdelavo energijskih in emisijskih bilanc na področju toplotne oskrbe.)

5.2 Emisije proizvedene z ogrevanjem stanovanj

V analizi emisij pri rabi posameznih energentov za ogrevanje stanovanj smo ugotovili, da uporabljajo za ogrevanje kot energent v veliki večini 67,22 % lesno biomaso. Precejšen delež stanovanj se ogreva tudi z ELKO 18,32 % kateri ima najvišji delež CO_2 kg/TJ. Z zemeljskim plinom se ogreva 11,70 % delež stanovanj, 2,51 % s toplotnimi črpalkami in 0,25 % z UNP. Letna raba primarne energije za ogrevanje stanovanj in pripravo sanitarne vode znaša **57.129 MWh**. V preglednici 5.2 so podane vrednosti emisij, ki so jih ustvarila stanovanja z energenti za ogrevanje.

Preglednica 5.2: Emisije plinov v občini Sevnica po posameznih energentih za ogrevanje stanovanj v letu 2021 (v kg/TJ na leto).

Energent	Primarna energija (MWh/a)	Primarna energija (TJ/a)	CO_2 (kg/TJ)	SO_2 (kg/TJ)	NO_X (kg/TJ)	C_XH_Y (kg/TJ)	CO (kg/TJ)	Prah (kg/TJ)
Zemeljski plin	7.397,2	26,63	1.517.898,46	-	798,89	159,78	932,04	-
ELKO	10.557,5	38,01	2.812.512,40	4.560,83	1.520,28	228,04	1.710,31	190,03
UNP	25,4	0,09	5.020,01	0,27	9,13	0,55	4,56	0,09
Biomasa	38.735,8	139,45	-	1.533,94	11.853,15	11.853,15	334.677,13	4.880,71
EE Toplotne črpalke	413,4	1,49	206.712,86	1.199,43	1.074,43	455,37	2.645,89	41,67
Skupaj	**57.129,1**	**205,66**	**4.542.143,73**	**7.294,47**	**15.255,87**	**12.696,88**	**339.969,94**	**5.112,50**

(VIR: Lastni izračun na podlagi emisijskih vrednosti pri uporabi energentov.)

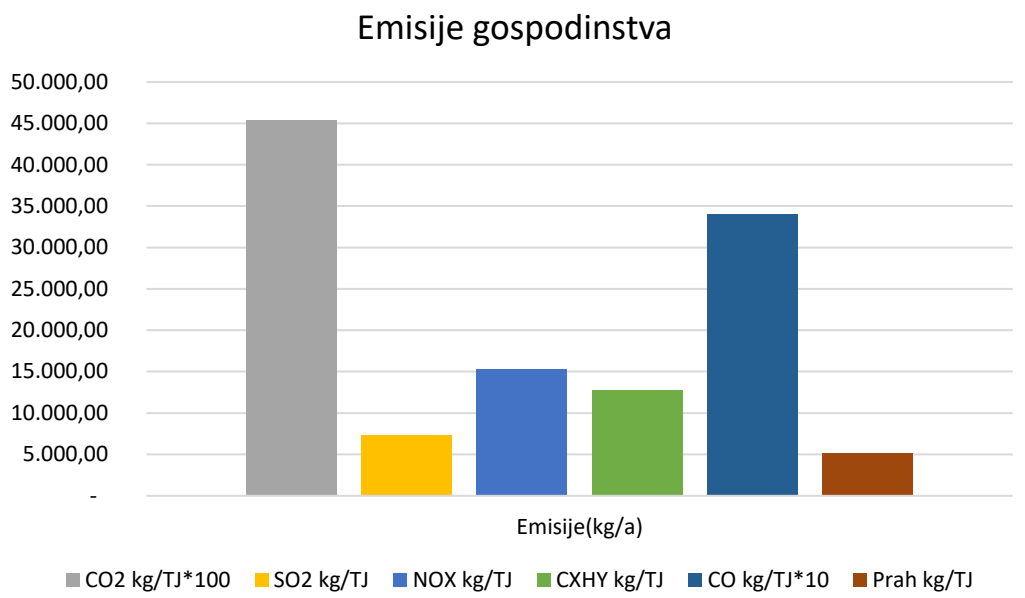

Grafikon 5.1: Emisije plinov, ki jih letno ustvarijo gospodinjstva za ogrevanje stanovanj v občini Sevnica.
Vir: Lastni izračun na podlagi podatkov porabe energije, privzetih predpostavk in emisijskih vrednosti pri rabi posameznih energentov.

5.3 Emisije proizvedene z ogrevanjem v industriji in storitvenem sektorju

V analizi porabe posameznih energentov za ogrevanje in proizvodne procese v industriji in storitvenem sektorju smo ugotovili, da so anketirana podjetja v veliki večini uporabljajo zemeljski plin. Precejšen delež emisij so proizvedene tudi z uporabo UNP in ELKO. Ostali energenti, kot sta električna energija iz toplotnih črpalk in lesna biomasa sta uporabljeni v manjšini. V preglednici 5.3 so podane vrednosti emisij, ki so jih ustvarila anketirana podjetja.

Preglednica 5.3: Emisije plinov v občini Sevnica po posameznih energentih za industrijo in storitveni sektor.

Energent	Primarna energija (MWh/a)	Primarna energija (TJ/a)	CO_2 (kg/TJ)	SO_2 (kg/TJ)	NO_X kg/TJ	C_XH_Y (kg/TJ)	CO (kg/TJ)	Prah (kg/TJ)
Zemeljski plin	5.612,1	20,20	1.151.602,71	-	606,11	121,22	707,12	-
ELKO	2.261,7	8,14	602.523,57	977,07	325,69	48,85	366,40	40,71
UNP	1.332,2	4,80	263.770,85	14,39	479,58	28,78	239,79	4,80
Biomasa	250,4	0,90	-	9,92	76,62	76,62	2.163,37	31,55
EE - Toplotne črpalke	50,0	0,18	25.003,44	145,08	129,96	55,08	320,04	5,04
Skupaj	**9.506,4**	**34,22**	**2.042.900,57**	**1.146,45**	**1.617,96**	**330,55**	**3.796,73**	**82,10**

Vir: Lastni izračun na podlagi emisijskih vrednosti pri uporabi energentov.

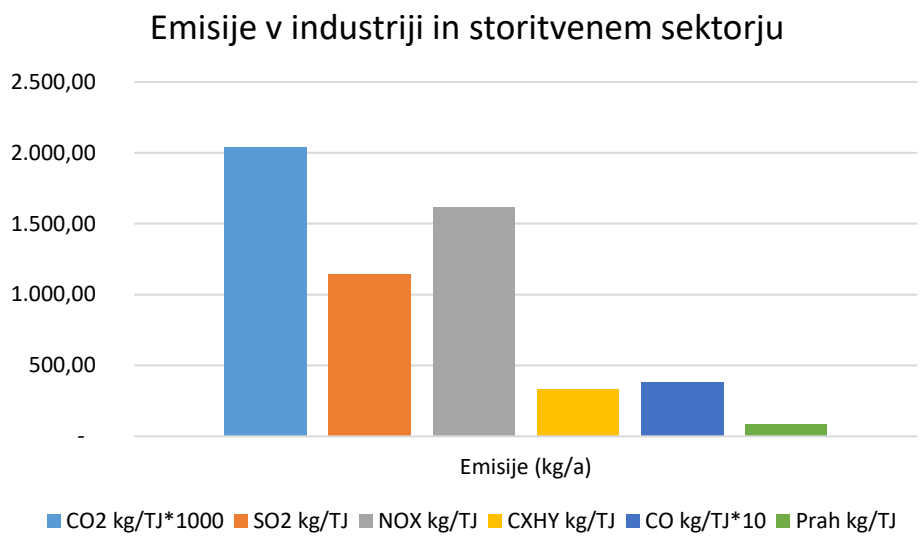

Grafikon 5.2: Emisije plinov, ki jih letno ustvarijo anketirana podjetja v občini Sevnica.
Vir: Lastni izračun na podlagi podatkov porabe energije, privzetih predpostavk in emisijskih vrednosti pri rabi posameznih energentov.

5.4 Emisije proizvedene z ogrevanjem občinskih stavb

V analizi emisij pri rabi posameznih energentov za ogrevanje občinskih stavb smo ugotovili, da v večini uporabljajo zemeljski plin in lesno biomaso. Najmanjši delež predstavlja ogrevanje na ekstra lahko kurilno olje. V preglednici 5.4 so podane vrednosti emisij, ki so jih ustvarile občinske stavbe z energenti za ogrevanje.

Preglednica 5.4 Emisije proizvedene z ogrevanjem občinskih stavb

Energent	Primarna energija (MWh/a)	Primarna energija (TJ/a)	CO_2 (kg/TJ)	SO_2 (kg/TJ)	NO_X (kg/TJ)	C_XH_Y (kg/TJ)	CO (kg/TJ)	Prah (kg/TJ)
Zemeljski plin	915,0	3,29	187.752,46	-	98,82	19,76	115,29	-
ELKO	76,9	0,28	20.490,58	33,23	11,08	1,66	12,46	1,38
UNP			-	-	-	-	-	-
Biomasa	586,9	2,11	-	23,24	179,58	179,58	5.070,48	73,94
EE Toplotne črpalke	-	-	-	-	-	-	-	-
Skupaj	**1.578,8**	**5,68**	**208.243,04**	**56,47**	**289,47**	**201,00**	**5.198,23**	**75,33**

VIR: Lastni izračun na podlagi emisijskih vrednosti pri uporabi energentov.

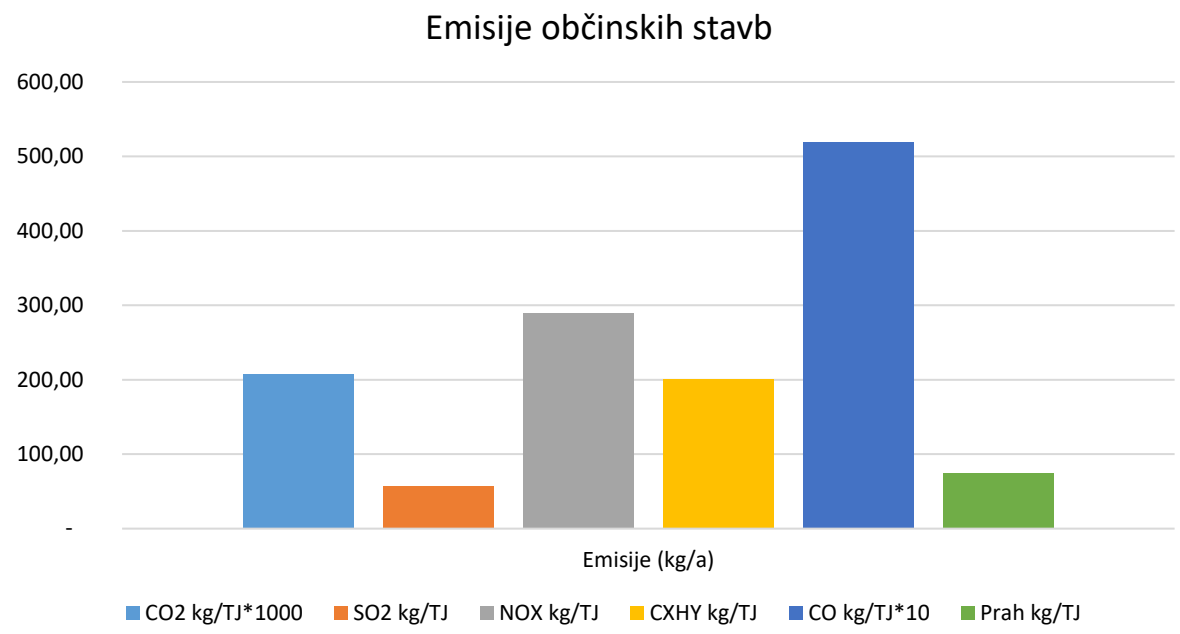

Grafikon 5.3: Emisije plinov, ki jih letno ustvarijo občinske stavbe v občini Sevnica.
Vir: Lastni izračun na podlagi podatkov porabe energije, privzetih predpostavk in emisijskih vrednosti pri rabi posameznih energentov.

5.5 Emisije proizvedene z rabo dizelskega goriva

Raba dizelskega goriva v javnem avtobusnem prometu posredno znatno onesnažuje ozračje. Prevožena razdalja v šolskem letu 2021 z uporabo dizelskega goriva v javnem prometu znaša 287.475 km, za kar se je porabilo 51.599 l. Povprečna poraba dizelskega goriva mestnega avtobusa je ocenjena na 16,7 l/100 km ter 18,02 l/100 km za šolski avtobus in kombi. Skupno se je v letu 2021 proizvedlo **510,5 MWh** energije z uporabo dizelskega goriva. V preglednici 5.5 so podane vrednosti emisij ustvarjene v javnem prometu.

Preglednica 5.5: Emisije proizvedene z rabo dizelskega goriva.

Prevoz	Primarna energija (MWh/a)	Primarna energija (TJ/a)	CO_2 (kg/TJ)	SO_2 (kg/TJ)	NO_X (kg/TJ)	C_XH_Y (kg/TJ)	CO (kg/TJ)	Prah (kg/TJ)
Mestni avtobus	25,28	0,09	6,73	10,92	3,64	0,55	4,10	0,46
Šolski avtobus/ kombi	485,27	1,75	129,27	209,63	69,88	10,48	78,61	8,73
Skupaj	**510,55**	**1,84**	**136,01**	**220,56**	**73,52**	**11,03**	**82,71**	**9,19**

VIR: Lastni izračun na podlagi emisijskih vrednosti pri uporabi energentov.

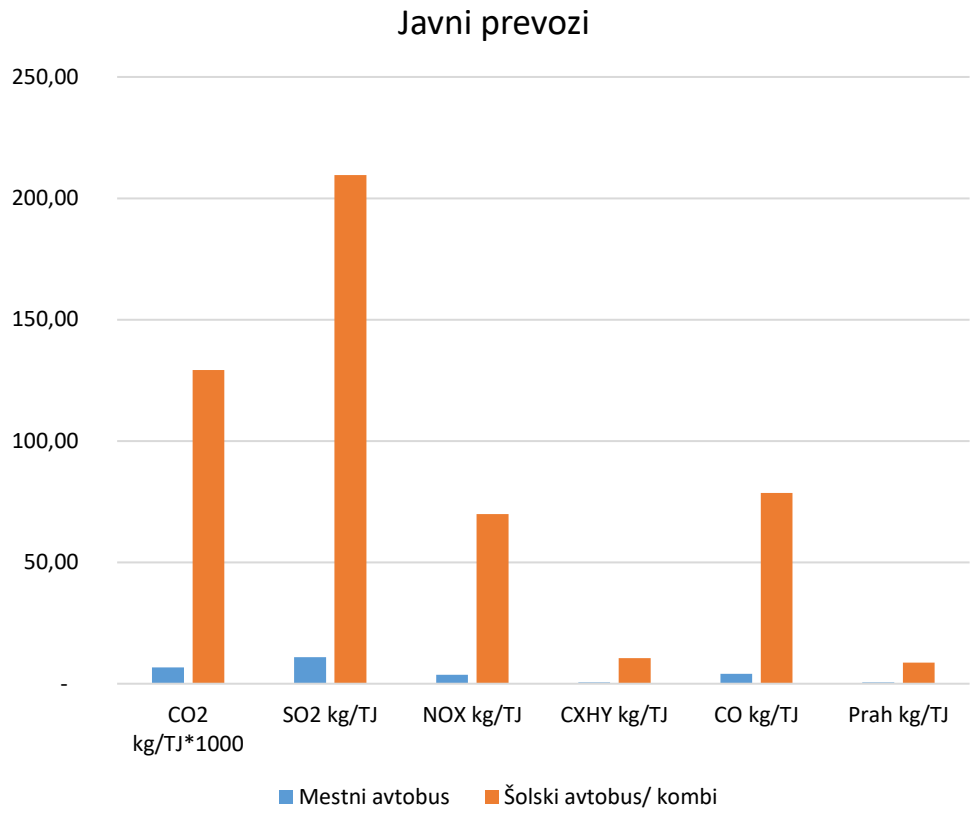

Grafikon 5.4: Emisije plinov, ki jih letno ustvari javni promet v občini Sevnica.
(Vir: Lastni izračun na podlagi podatkov porabe energije, privzetih predpostavk in emisijskih vrednosti pri rabi posameznih energentov.)

5.6 Emisije proizvedene z rabo električne energije

Raba električne energije posredno močno onesnažuje ozračje, saj je velik delež električne energije proizveden iz fosilnih goriv. Občina Sevnica je v letu 2021 porabila **56.799 MWh** električne energije in s tem ustvarila količino emisij, ki je podana v preglednici 5.6.

Preglednica 5.6: Emisije proizvedene z rabo električne energije.

Skupna raba električne energije	2021 [MWh]	Primarna energija (TJ/a)	CO2 kg/TJ	SO2 kg/TJ	NOX kg/TJ	CXHY kg/TJ	CO kg/TJ	Prah kg/TJ
Gospodinjski odjem	22.401,3	80,6	112.022,0	64.999,7	58.225,5	24.677,3	14.338,6	2.258,1
Poslovni odjem	6.595,4	23,7	32.981,3	19.137,1	17.142,6	7.265,4	4.221,6	664,8
NN	11.308,4	40,7	56.549,8	32.812,4	29.392,8	12.457,3	7.238,3	1.139,9
SN	16.472,5	59,3	82.373,8	47.796,6	42.815,3	18.146,1	10.543,7	1.660,4
Javna razsvetljava	636,4	2,3	3.182,4	1.846,6	1.654,1	701,0	407,3	64,1
Polnjenje EV	21,5	0,1	107,6	62,4	55,9	23,7	13,8	2,2
Skupaj	**56.799,1**	**204,5**	**284.034,4**	**164.808,2**	**147.632,1**	**62.569,9**	**36.355,9**	**5.725,3**

VIR: Lastni izračun na podlagi emisijskih vrednosti pri uporabi energentov.

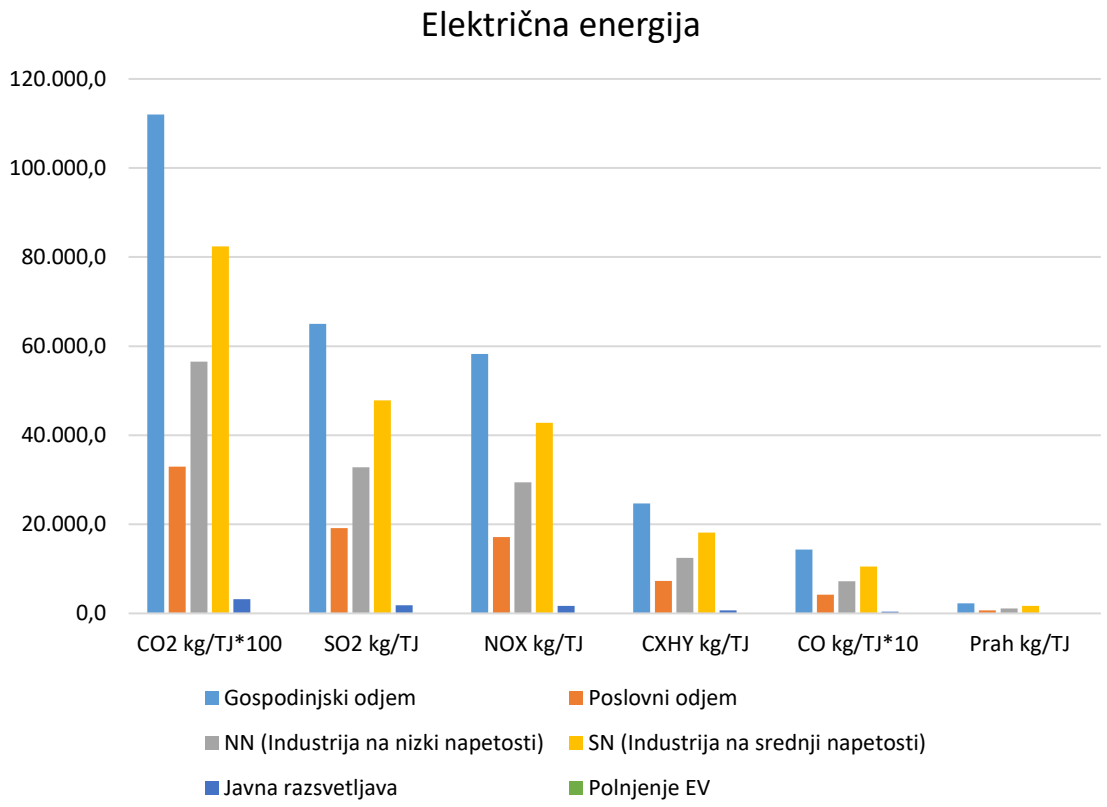

Grafikon 5.5: Emisije plinov, ki jih letno raba električne energije v občini Sevnica.
(Vir: Lastni izračun na podlagi podatkov porabe energije, privzetih predpostavk in emisijskih vrednosti pri rabi posameznih energentov.)

5.7 Skupne emisije proizvedene v občini Sevnica

V tej točki so prikazane vse emisije proizvedene pri rabi:

- toplotne energije za ogrevanje in pripravo tople sanitarne vode gospodinjstev;
- toplotna energija skupnih kotlovnic na zemeljski plin in preostalih javnih stavb;
- toplotne energije za poslovni odjem in industrija;
- toplotne energije za ogrevanje občinskih stavb;
- energije za javni promet;
- električne energije gospodinjstev;
- električne energije za poslovni odjem in industrijo;
- rabi električne energije za namen javne razsvetljave.

Skupaj se v občini Sevnica letno proizvede na podlagi anket in analiz **131.396,7 MWh** primarne energije. Največji delež emisij predstavljajo CO_2 izpusti, prav tako je visok delež CO. Količine emisij so prikazane spodaj v preglednici 5.7 in v grafikonu 5.7.

Preglednica 5.7: Emisije v občini Sevnica.

	Primarna energija (MWh/a)	Primarna energija (TJ/a)	CO_2 (kg/TJ)	SO_2 (kg/TJ)	NO_X (kg/TJ)	C_XH_Y (kg/TJ)	CO (kg/TJ)	Prah (kg/TJ)
Skupaj gospodinjstva	57.129,1	205,7	4.542.143,7	7.294,5	15.255,9	12.696,9	339.969,9	5.112,5
ZP skupne kotlovnice in ostale javne stavbe	5.872,8	21,1	1.205.095,5	-	634,3	126,9	740,0	-
Raba toplotne energije podjetja	9.506,4	34,2	2.042.900,6	1.146,4	1.618,0	330,5	3.796,7	82,1
Občinske stavbe	1.578,8	5,7	208.243,0	56,5	289,5	201,0	5.198,2	75,3
Raba energije v prometu	510,5	1,8	136,0	220,6	73,5	11,0	82,7	9,2
Raba električne energije gospodinjstev	22.401,3	80,6	112.022,0	64.999,7	58.225,5	24.677,3	14.338,6	2.258,1
Raba energije poslovni odjem in industrija	33.761,4	23,7	32.981,3	19.137,1	17.142,6	7.265,4	4.221,6	664,8
Javna razsvetljava	636,4	2,3	3.182,4	1.846,6	1.654,1	701,0	407,3	64,1
Skupaj	**131.396,7**	**375,2**	**8.146.704,5**	**94.701,2**	**94.893,3**	**46.010,1**	**368.755,1**	**8.266,1**

Skupna količina proizvedenih emisij v občini Sevnica tako znaša **8.759 t/TJ** energije. Največji delež emisij predstavljajo CO_2 izpusti z 8.146,7 t/TJ. Velik del emisij predstavljajo tudi CO z 368,7 t/TJ. V izračunih proizvedenih emisij v občini Sevnica so poleg CO_2 in CO upoštevane tudi emisije iz SO_2, NO_X, C_YH_Y in prahu. V spodnjem grafikonu 5.6 so prikazane skupne proizvedene emisije v občini Sevnica ter deleži proizvedenih emisij na grafikonu 5.7.

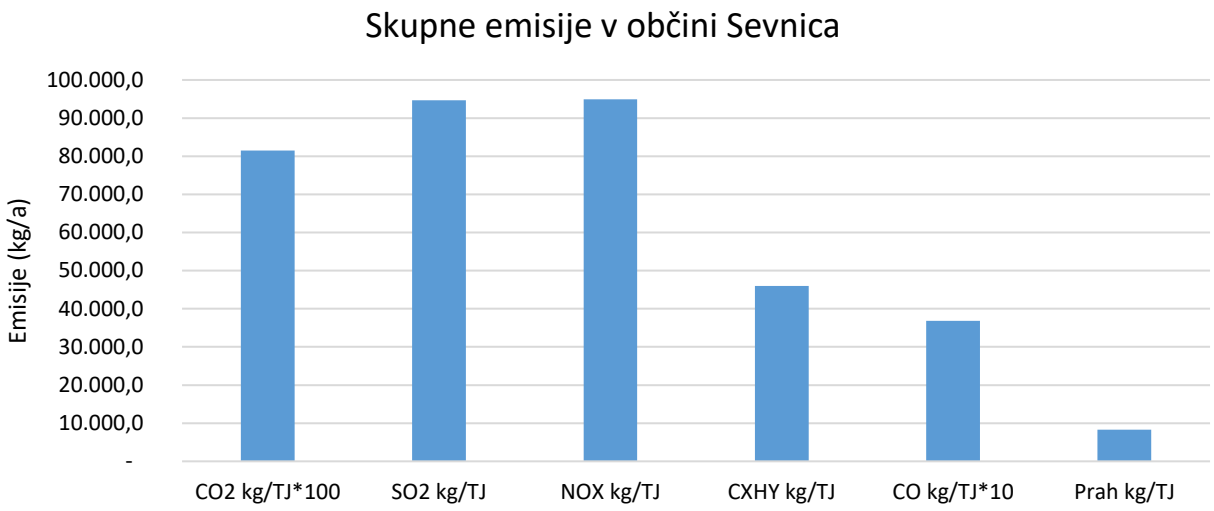

Grafikon 5.6: Količina emisij.

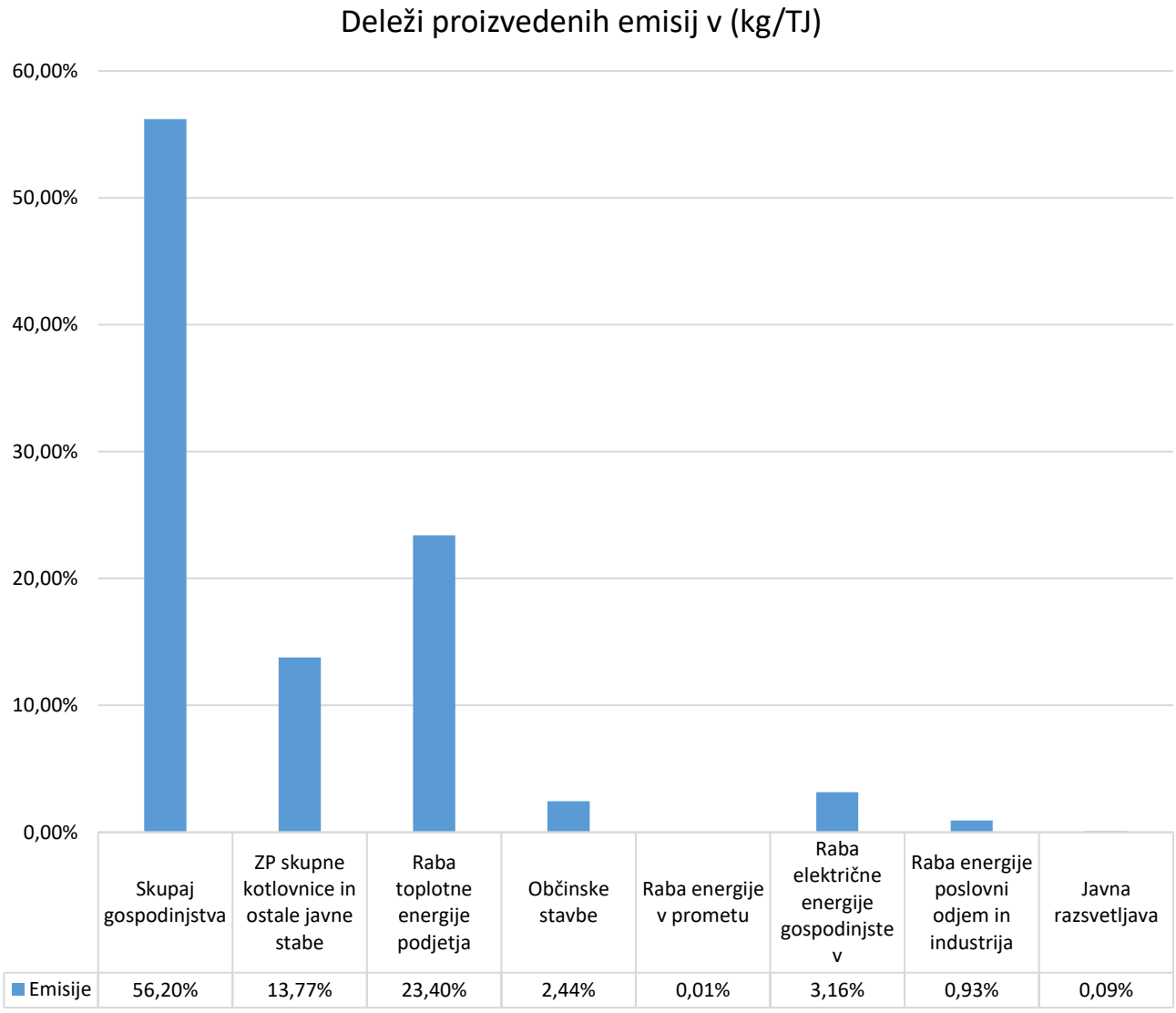

	Skupaj gospodinjstva	ZP skupne kotlovnice in ostale javne stabe	Raba toplotne energije podjetja	Občinske stavbe	Raba energije v prometu	Raba električne energije gospodinjstev	Raba energije poslovni odjem in industrija	Javna razsvetljava
Emisije	56,20%	13,77%	23,40%	2,44%	0,01%	3,16%	0,93%	0,09%

Grafikon 5.7: Deleži proizvedenih emisij.

6 ŠIBKE TOČKE OSKRBE IN RABA ENERGIJE

Šibke točke oskrbe in rabe energije so opredeljene na podlagi analize podatkov o oskrbi in rabi energije, kjer so možna izboljšanja iz trenutnega stanja v pričakovano stanje. Pri oblikovanju izboljšav pa je potrebno poleg dobre analize stanja poznati tudi stališča oziroma cilje občine na področju rabe in oskrbe z energijo. Ti pa so naslednji:

- spodbujanje ukrepov učinkovite rabe energije pri vseh porabnikih v občini;
- večja raba obnovljivih virov energije pri vseh porabnikih v občini;
- energetska sanacija potratnih stavb, ki so v upravljanju občine;
- zmanjšanje rabe goriv fosilnega izvora;
- zmanjšanje emisij;
- spodbujanje izrabe obnovljivih virov energije v okviru večjih sistemov (kot so sistemi daljinskega ogrevanja na lesno biomaso ali bioplin itd..) ;
- v primeru, da obstaja v bližini plinovod ali toplovod daljinskega ogrevanja se teži k čim večjemu številu priklopov na omrežje, tako za gospodinjstva, kakor za večje porabnike energije.

6.1 Stanovanjski sektor

Za ogrevanje stanovanj in pripravo TSV v občini Sevnica gospodinjstva največ uporabljajo lesno biomaso 67,22 % in ELKO 18,32 %. Povprečna starost malih kurilnih naprav v občini Sevnica znaša 18,3 let. Do leta 2023 je potrebno zamenjati stare kurilne naprave za centralno ogrevanje, ki so bile vgrajene do vključno leta 1995. Leta 2028 pa bo začela veljati prepoved uporabe kurilnih naprav, ki so starejše od 20 let. Do leta 2030 je v občini Sevnica ocenjeno **30 %** znižanje rabe energije za ogrevanje in pripravo TSV ter **15 %** znižanje rabe električne energije.

Predlogi za doseganje ciljev:

- rabo fosilnih goriv nadomestiti z OVE;
- vgradnja energetsko učinkovitih kurilnih naprav;
- vgradnja prezračevalnih naprav;
- energetska prenova stavb;
- novogradnja nizkoenergijskih objektov;
- vgradnja energetsko učinkovite razsvetljave;
- vgradnja energetsko učinkovitejših strojev in naprav;
- osveščanje občanov o OVE in URE.

Kazalnik:		**Delež malih kurilnih naprav (%)**			
Energent	Trenutno stanje	Pričakovano stanje	Cilj	Odmik	Obrazložitev
Zemeljski plin	11,70 %		6,0 %	5,70 %	Rabo zemeljskega plina je potrebno nadomestiti z OVE.
ELKO	18,32 %		5,0 %	13,32 %	Porabo ELK-a je potrebno zmanjšati, saj ekološkega vidika najbolj obremenjuje okolje.
Biomasa	67,22 %		70,0 %	2,78 %	Rabo biomase je potrebno povečati, saj je iz ekološkega vidika čist energent.
UNP	0,25 %		0,0 %	0,25 %	Cilj je zmanjšanje letne porabe UNP-a na 0. Rabo energije je potrebno nadomestiti z obnovljivimi viri energije.
TČ	2,51 %		19,0 %	16,49 %	Uporabo TČ je potrebno povečati zaradi izkoriščanja toplote in s tem razbremenitev ekologije.

Kazalnik:		**Specifična raba energije za ogrevanje in TSV**			
	Trenutno stanje	Pričakovano stanje	Cilj	Odmik	Obrazložitev
Raba energije (kWh/m^2)	95,00		66,50	28,50	Cilj je zmanjšanje letne porabe energije pod 66,5 kWh/m^2 v stanovanjskem sektorju.
Kazalnik:		**Specifična raba električne energije**			
	Trenutno stanje	Pričakovano stanje	Cilj	Odmik	Obrazložitev
Raba EE (kWh/m^2)	36,93		33,24	3,69	Cilj je zmanjšanje letne rabe električne energije pod 33,24 kWh/m^2 v stanovanjskem sektorju.

6.2 Javni sektor

Za ogrevanje javnih stavb in pripravo TSV se v občini Sevnica največ uporablja kurilne naprave na ZP 50 % in lesna biomasa 33 %. Do leta 2030 je v občini Sevnica ocenjeno **35 %** znižanje rabe energije za ogrevanje in pripravo TSV ter **15 %** znižanje rabe električne energije.

Predlogi za doseganje ciljev:

- rabo fosilnih goriv nadomestiti z OVE;
- vgradnja energetsko učinkovitih kurilnih naprav;
- vgradnja prezračevalnih naprav;
- energetska prenova stavb;
- energetski pregledi objektov
- novogradnja nizkoenergijskih objektov;
- vgradnja energetsko učinkovite razsvetljave;
- vgradnja energetsko učinkovitejših strojev in naprav;
- osveščanje o OVE in URE.

Kazalnik:		**Kurilne naprave (%)**			
Energent	Trenutno stanje	Pričakovano stanje	Cilj	Odmik	Obrazložitev
ELKO	11 %		0 %	11 %	Porabo ELK-a je potrebno zmanjšati, javni sektor mora biti za vzgled ostalim porabnikom.
Biomasa	33 %		39 %	6 %	Rabo biomase je potrebno povečati, saj je z ekološkega vidika čist energent.
ZP	50 %		35 %	15 %	Rabo zemeljskega plina je potrebno nadomestiti z OVE.
TČ	6 %		26 %	20 %	Uporabo TČ je potrebno povečati zaradi izkoriščanja toplote in s tem razbremenitev ekologije.

Kazalnik:		Specifična raba električne energije			
	Trenutno stanje	Pričakovano stanje	Cilj	Odmik	Obrazložitev
Raba električne energije (kWh/m^2)	40,16		34,13	6,02	Cilj je zmanjšanje letne porabe električne energije pod 34,13 kWh/m^2 v vseh javnih objektih.
Kazalnik:		Specifična raba energije za ogrevanje in TSV			
Trenutno stanje		Pričakovano stanje	Cilj	Odmik	Obrazložitev
Raba toplotne energije (kWh/m^2)	93,89		61,03	32,86	Cilj je zmanjšanje letne porabe toplotne energije pod 61,03 kWh/m^2 v vseh javnih objektih.

6.3 Podjetja

Šibke točke oskrbe smo podali za tiste poslovne subjekte, za katere smo izvedli anketiranje. V analizo smo vključili podjetja in porabnike energije, ki imajo svoje poslovne prostore in imajo posebej obravnavano porabo energije za storitveno dejavnost.

Predlogi za doseganje ciljev:

- rabo fosilnih goriv nadomestiti z OVE;
- posodobitve in optimizacija procesov;
- učinkovita raba odpadne toplote;
- energetski pregledi podjetij;
- osveščanje gospodarskih subjektov o OVE in URE;
- vključevanje energetskih upravljalcev.

Kazalnik:		Poraba energentov			
	Trenutno stanje	Pričakovano stanje	Cilj	Odmik	Obrazložitev
Poraba ELKA (GWh/a)	2,26		0	2,26	Cilj je zmanjšanje letne porabe ELK-a na 0! Rabo energije je potrebno nadomestiti z obnovljivimi viri energije.

Kazalnik:		Specifična raba energije			
	Trenutno stanje	Pričakovano stanje	Cilj	Odmik	Obrazložitev
Raba električne energije (GWh,a)	34,40		30,00	4,40	Cilj je zmanjšanje letne rabe električne energije s posodobitvijo in optimizacijo podjetij.

6.4 Promet

Širitev podporne infrastrukture za električna vozila vpliva na odločitev občanov pri nakupu električnih vozil. Ureditev goste mreže polnilnic bo omogočala enostavno in brezskrbno uporabo električnih vozil. Politika na sektorju prometa v občini mora usmerjati razvoj tega sektorja na pot trajnostne mobilnosti preko spodbujanja učinkovitega zasebnega in javnega prometa, pešačenja in kolesarjenja.

Predlogi za doseganje ciljev:

- širitev podporne infrastrukture za električna vozila;
- električni mestni avtobus.
- spodbujanje občanov k uporabi trajnostne oblike mobilnosti.

Kazalnik:		Mobilnost			
	Trenutno stanje	Pričakovano stanje	Cilj	Odmik	Obrazložitev
Število električnih polnilnic	5		45	40	Cilj je zmanjšanje emisij v prometu in povečanje električnih polnilnic v občini.
Električni mesti avtobus	0		1	1	Cilj je zmanjšanje emisij javnega prometa v mestu.
Število kolesarskih poti	2		8	6	Cilj je izboljšanje infrastrukture za povečanje obsega kolesarjenja v mestih in njihovem zaledju.

6.5 Javna razsvetljava

Za leto 2021 je v občini Sevnica znašala raba električne energije za javno razsvetljavo **636,4 MWh**, kar znaša pri 17.651 prebivalcih **36,05 kWh** na prebivalca. Do leta 2032 je v občini Sevnica je ocenjeno 10 % znižanje rabe energije za javno razsvetljavo.

Predlogi za doseganje ciljev:

- zamenjava potratnih svetil z energetsko učinkovitejšimi;
- posodobitev javne razsvetljave;
- uporaba solarne cestne razsvetljave na območjih brez javne razsvetljave;
- centralno nadzorni sistem za upravljanje in spremljanje rabe energije.

Kazalnik:		**Raba električne energije za javno razsvetljavo (kWh/preb.)**			
	Trenutno stanje	Pričakovano stanje	Cilj	Odmik	Obrazložitev
Por. el. na prebivalca (kWh/preb)	36,05	↓	32,00	4,05	Cilj je zamenjava potratnih svetil in namestitev sodobnih svetil.

7 OCENA PREDVIDENE RABE ENERGIJE IN NAPOTKI ZA PRIHODNJO OSKRBO Z ENERGIJO

7.1 Načrtovanje prostorskih načrtov in območij za oskrbo z energijo

OPN je enovit dokument, ki celovito obravnava prostorsko načrtovanje občine Sevnica in je hkrati strateški in izvedbeni prostorski akt ter podlaga za pripravo občinskih podrobnih prostorskih načrtov (OPPN) in projektov za pridobitev gradbenega dovoljenja.

Na podlagi 52. člena Zakona o prostorskem načrtovanju (Uradni list RS, št. 33/07, 70/08-ZVO1B, 108/09, 80/10-ZUPUDPP (106/10-popr.), 43/11-ZKZ-C, 57/12, 57/12-ZUPUDPP-A) in 18. člena Statuta Občine Sevnica (Uradni list RS, št. 63/11, 103/11) je Občinski svet Občine Sevnica na 17. redni seji dne 19.11.2012, sprejel odlok o občinskem prostorskem načrtu Občine Sevnica *(Vir: OPN Sevnica)*.

OPN Občine sevnica se bo v bližnji prihodnosti tudi posodobil.

V Občinskem prostorskem načrtu občine Sevnica so opredeljene usmeritve in spodbude s področja energetike:

- izboljšati kakovost okolja in energetske oskrbe z načrtovanjem izrabe obnovljivih virov energije in s spodbujanjem učinkovite rabe energije v občini ter s spodbujanjem razvoja (centralizirane) daljinske oskrbe s toplotno energijo za ogrevanje in hlajenje v Sevnici

- zagotavljanje stabilne oskrbe naselij z energijo ter spodbujanje rabe obnovljivih virov in učinkovite rabe energije

- Lokalni energetski koncept:
  - učinkovita raba energije na vseh področjih in zmanjšanje končne energije,
  - povečanje in hitrejše uvajanje lokalnih obnovljivih virov energije,
  - zmanjšanje obremenitev okolja,
  - spodbujanje uvajanja soproizvodnje toplote in električne energije,
  - uvajanje daljinskega ogrevanja in zamenjava fosilnih goriv za obnovljive vire energije.
- Območje energetske infrastrukture obsega površine zgrajenih hidroelektrarn na spodnji Savi, HE Boštanj in HE Blanca. Dopolnjuje ga omrežje prenosnih daljnovodov in plinovoda, ki v pretežni meri potekajo po dolini rek Save in Mirne, kjer potekajo tudi glavni koridorji cestnih in železniških povezav državne in regionalne ravni.

- Razvoj energetske infrastrukture občine temelji na dobrem izhodišču in možni uporabi različnih virov energije, ki s prenosnimi omrežji že pokrivajo območje občine.

- Na podlagi energetske zasnove (lokalnega energetskega koncepta) občine naj se energetska oskrba preusmerja na obnovljive vire energije ter na soproizvodnjo toplote in električne energije z visokim izkoristkom. Uporaba obnovljivih virov (geotermalne, vetrne, solarne energije in sistemi ogrevanja na biomaso) naj bo prednostna povsod tam, kjer gradnja plinovodnega omrežja ni načrtovana. Zaradi gozdnatosti je še posebej primerna uporaba biomase. Na območjih z redko poselitvijo naj se načrtuje individualna energetska oskrba s

prednostno uporabo obnovljivih virov energije. Pomemben obnovljivi vir, ki se na območju občine že izkorišča, je vodna energija reke Save v spodnjem toku z zgrajenimi HE Boštanj in HE Blanca. V občino sega del območja, ki se ureja za potrebe HE Krško. Razvoj pridobivanja bioplina je smiseln na eni od kmetij, ki ima pogoje za izrabo bioplina in če zagotavlja zbiranje in skupno izkoriščanje presežnih hlevskih ostankov iz drugih kmetij. Z vidika učinkovitosti individualnih sistemov za ogrevanje prostorov in sanitarne vode se spodbuja uvajanje izrabe geotermalne energije s toplotno črpalko. V kar največji možni meri se spodbuja pasivno in aktivno rabo sončne energije ter proizvodnjo električne energije s fotovoltaičnimi sistemi. Na primernih lokacijah je smiselno preveriti tudi možnosti izrabe vetrne energije.

- S prenovo naj se zagotavlja tudi energetska sanacija stavb, in sicer z ukrepi toplotne zaščite, gradnje skupnih energetsko varčnih ogrevalnih sistemov in prednostno uporabo OVE ter zmernega zgoščevanja poselitve.

- Pri načrtovanju poselitve je potrebno zagotavljati smotrno rabo energije s pogoji lociranja objektov. Lokacije naj zagotavljajo celoletno osončenje. Ustrezna zasnova stavb, izbira materialov, toplotna zaščita pri novogradnjah in energetska sanacija stavb pri rekonstrukcijah, racionalna komunalna oskrba in uporaba lokalno razpoložljivih obnovljivih virov energije naj sledijo ciljem učinkovite rabe energije in varstva okolja.

- Obstoječe nizkonapetostno omrežje se posodobi in okrepi za potrebe razvijajoče se industrije in poselitve. Pri tem se namesto zračnih vodov vgrajuje zemeljsko omrežje. Za potrebe ogrevanja in drugo energetsko oskrbo objektov se razvijajo posamični ali skupinski lokalni projekti z načrtovano izrabo obnovljivih virov energije (solarna in geotermalna energija, biomasa ...). Ob ekonomski utemeljitvi in investicijski zmožnosti se v središču Krmelja za potrebe ogrevanja družbenih objektov (šola, vrtec in druge družbene dejavnosti) zgradi daljinski sistem na biomaso.

- Spodbuja se uporabo obnovljivih virov energije (uporaba lesne biomase, bioplina, sončne energije in energije vetra za lastne potrebe) in energetsko varčno gradnjo. Pri vseh novogradnjah, razen enostavnih in nezahtevnih objektov po Uredbi, se morajo upoštevati energetski standardi v zvezi z energijo in ohranjanjem toplote, ki zmanjšujejo rabo energije in onesnaženosti zraka v skladu z veljavnimi predpisi. Pri graditvi in obnovi objektov na stanovanjskih območjih (S), območjih centralnih dejavnosti (CU, CD), posebnih območjih, namenjenih posebnim dejavnostim, kot so območja za turizem (BT), območjih za gospodarske cone (IG) in industrijo (IP), se načrtujejo sistemi za ogrevanje ter zaščita zunanjih površin stavb, ki zagotavljajo učinkovito rabo energije in ne povečujejo onesnaženosti zraka. Pri posodabljanju in prestrukturiranju industrije se uvaja najnovejšo tehnologijo, ravno tako velja za nove proizvodne obrate. Pri umeščanju novih dejavnosti v gospodarsko območje se umešča predvsem čisto industrijo oziroma se vsako dejavnost in predvidene emisije preuči z vidika kumulativnih vplivov z obstoječimi dejavnostmi na območju.

Usmeritve so ustrezne, v nadaljevanju podajamo še dodatne usmeritve, ki jih je potrebno upoštevati pri pripravi prostorskih aktov.

Energetsko upravljanje v občini mora biti urejeno celostno in tako vključevati tako naravno geografske značilnosti območja, trenutno stanje energetske infrastrukture kot predviden razvoj območja in dejavnosti za vse porabnike, potenciale na območju in v čim večji meri prispevati k trajnostnemu razvoju.

Energetska politika občine naj bi vodila v smeri uporabe okolju prijaznih in obnovljivih virov energije, hkrati pa čim manjše porabe energije oziroma k njenemu varčevanju. V tem kontekstu je smiselno zamenjevati individualne sisteme z večjimi skupinskimi in spodbujati so proizvodnjo toplote in električne energije. Kjer je gostota poselitve visoka, je potrebno poskrbeti za organizirano celostno oskrbo (priklop na skupno kotlovnico itd.). S tem se poskrbi za nadzor nad oskrbo in kurilnimi napravami.

Občina mora pri načrtovanju bodoče energetske oskrbe upoštevati predvsem:

- zagotovitev URE (zamenjava zastarelih kotlov, sanacija stavbnega pohištva, izolacija, itd.) in pospešenega prehoda iz fosilnih goriv na obnovljive vire energije (OVE),
- v največji možni meri izkoristiti potencial obnovljivih virov energije, ki so prisotni na območju občine in s tem zmanjšati energetsko odvisnost,
- spodbujanje so proizvodnje toplote in električne energije (ter hladu),
- vključevanje določil URE in OVE v občinske predpise.

Na splošno mora veljati naslednji prioritetni vrstni red energentov in načinov ogrevanja:

- obnovljivi viri energije (OVE),
- daljinska toplota,
- zemeljski plin,
- utekočinjeni naftni plin,
- ekstra lahko kurilno olje.

Občina lahko v skladu z 29. členom EZ-1 določi prioritetno uporabo energentov za ogrevanje s sprejetjem odloka, s katerim predpiše vrstni red pri izbiranju načina ogrevanja. V skladu z usmeritvijo RS se da prednost obnovljivim virom energije (OVE), sledi daljinska toplota in plinovod ter nato še ostali viri energije glede na škodo, ki jo povzročajo okolju. Občina lahko tak odlok sprejme za celotno občino, lahko pa se odloči za tak poseg na izbranih zaokroženih območjih (npr.: območja, ki so zavarovana, poslovno-industrijske cone itd.). V odloku se določi, v katerih primerih se mora lastnik/investitor tega pravilnika držati (npr. ob zamenjavi kotla, kurjave, gorilnikov itd.).

Daljinski sistemi oskrbe z energijo in skupne kotlovnice (možnosti uvedbe novih sistemov)

Za obstoječa ali pa načrtovana strnjena območja bi bilo smiselno natančno preučiti interes lastnikov ter pridobiti kazalnik porabe toplote na tekoči meter potrebnega omrežja daljinskega ogrevanja z namenom preučitve ekonomičnost gradnje investicijsko izredno zahtevnih sistemov, kot je sistem daljinskega ogrevanja na obnovljive vire energije. Pri večjih skupnih sistemih ogrevanja je potrebno preučiti tudi možnosti kogeneracije (toplota, električna energija) ali tri generacije (toplota, hlad, električna energija).

Individualni sistemi oskrbe z energijo

Občina naj prednostno spodbuja predvsem uporabo obnovljivih virov energije (geotermalna energija, sončna energija – sončni kolektorji, sončne elektrarne, …) in na območju skupnih sistemov priključitev na omrežje. Pred odločitvijo o energetski oskrbi vsake novogradnje je potrebno pretehtati ekonomske in tehnične možnosti uvajanja različnih obnovljivih virov energije. Za spodbujanje občanov in poslovnih subjektov v občini, naj občina uporablja spodbude v obliki informiranja, izobraževanja in lahko tudi konkretnih finančnih subvencij (npr. sofinanciranje nakupa ogrevalnih sistemov na OVE, za katere občani pridobijo tudi sredstva Eko sklada j.s.).

7.1.1 Izvlečki iz OPN Občine Sevnica

Zasnova prostorskega razvoja Občine Sevnica

V zasnovi prostorskega razvoja Občine Sevnica, se na osnovi prepoznavnih naravnih in ustvarjenih kvalitet prostora ter razvojnih teženj in možnosti določijo:

- prednostna območja za razvoj poselitve in razvoj dejavnosti,
- omrežje naselij, z vlogo in funkcijo posameznih naselij,
- temeljne smeri prometnega povezovanja naselij v občini in regiji
- druga za občino pomembna območja.

Zasnova prostorskega razvoja Občine Sevnica je prikazana na spodnji karti.

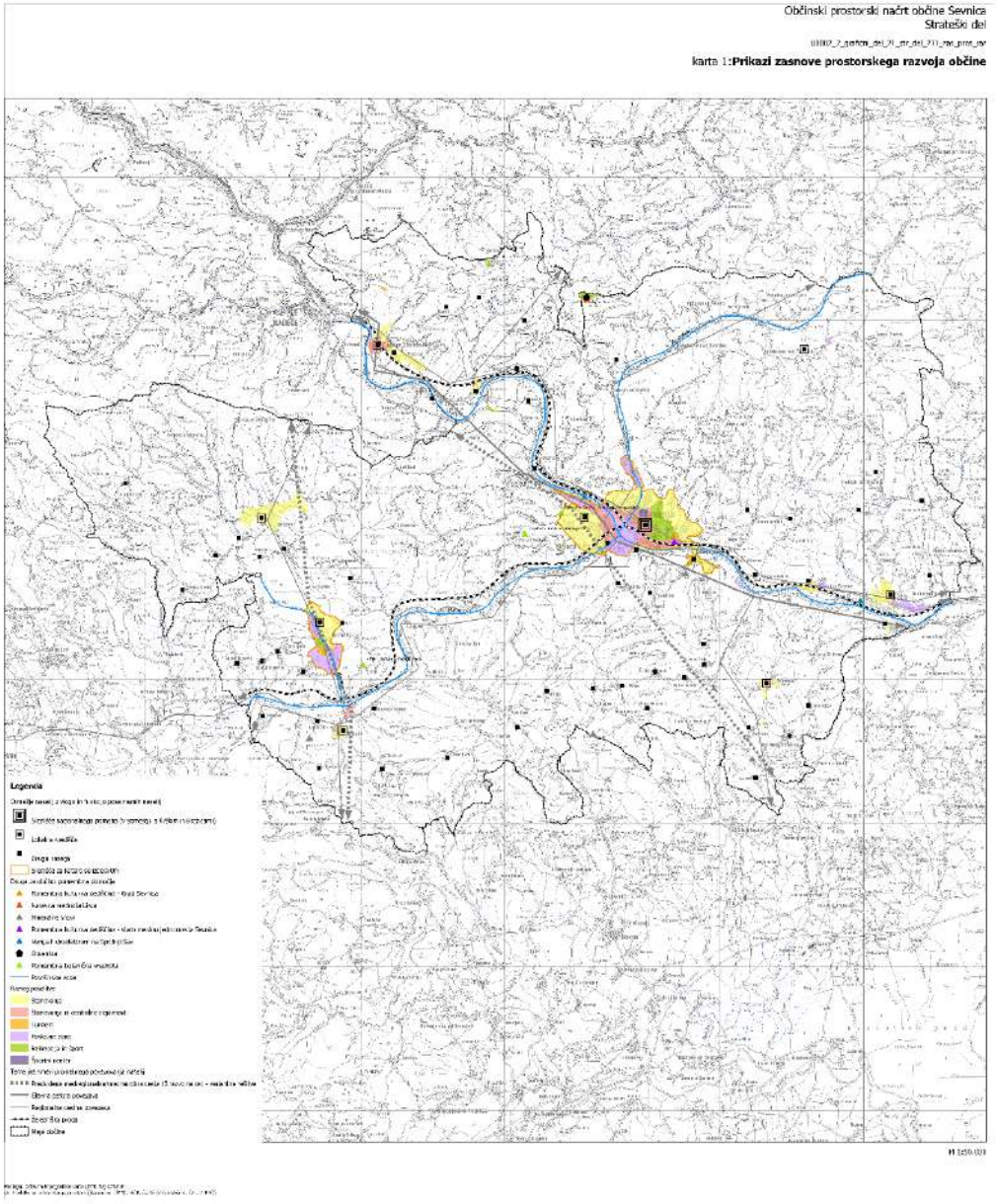

Slika 7.1: Zasnova prostorskega razvoja Občine Sevnica.
(Vir: OPN Občine Sevnica 2012)

Zasnova gospodarske javne infrastrukture lokalnega pomena

Cilj občine je, da s trajno, kakovostno in zadostno komunalno oskrbo zagotovi uravnotežen prostorski razvoj. Na celotnem območju občine se razvija, vzdržuje, prenavlja in rekonstruira gospodarsko javno infrastrukturo skladno s prostorskimi potrebami in potrebami gospodarskega razvoja. Prednostno se zagotavlja minimalna komunalna opremljenost območij, kjer to še ni zagotovljeno, skladno s predhodno zagotovljeno časovno dinamiko in finančnimi viri. Na območjih, kjer opremljenost ne dosega ustreznih oskrbnih standardov, se izvaja sanacija stanja. Pri tem se zagotavlja ustrezna stopnja varstva okolja.

Zagotavlja se racionalna raba energije in zmanjševanje stroškov za izgradnjo in obratovanje omrežij gospodarske javne infrastrukture. Pri opremljanju novih območij se infrastruktura gradi za zaključene celote. Gradnja komunalne infrastrukture se predvsem v naseljih načrtuje v skupnih infrastrukturnih koridorjih. Načrtovanje infrastrukturnih vodov se izvaja na način, da le ti ne ogrožajo namenske rabe, prav tako obratno, namenska raba ne sme ogrožati njihovega delovanja in vzdrževanja. Obstoječa območja gospodarske infrastrukture, ki negativno vplivajo na naravne vrednote in biotsko raznovrstnost se ustrezno sanira. Pri gradnjah se vzpostavlja prehodnost prostora za prosto živeče živali.

V zasnovi gospodarske javne infrastrukture so, ob upoštevanju usmeritev prostorskega razvoja občine, prikazana obstoječa in načrtovana omrežja in objekti državnega in regionalnega pomena ter pomembnejša obstoječa in načrtovana omrežja in objekti lokalnega pomena.

Prometna infrastruktura/omrežje

Ceste:
Osrednja cestna povezava v občini je državna cesta G1-5 na relaciji Celje–Zidani Most–Radeče–Boštanj–Krško. Nanjo se navezuje regionalna cesta proti Trebnjem, regionalna povezava poteka od Radeč do Krškega tudi po levem bregu reke Save. Načrtovana je izgradnja mostu Sevnica-Log, s čemer bo razbremenjen in reguliran promet med naselji po dolini reke Save. V okviru te povezave je predvidena delna prestavitev regionalne ceste R3-679 Radeče–Breg–Sevnica–Brestanica ter ukinitev dveh nivojskih železniških prehodov na glavni železniški progi Zidani Most–Dobova. Predvidena je rekonstrukcija nadvoza regionalne ceste R2-424 Boštanj – Planina nad železniško progo v naselju Šmarje, gradnja novega nadvoza nad regionalno železniško progo Sevnica–Trebnje ter izgradnja podvoza glavne ceste G1-5 pod regionalno železniško progo Sevnica–Trebnje. Za mesto Sevnica so dolgoročno potrebne nove premostitve Save tudi na območju med Radno in mestnim središčem. Preko območja občine Sevnica poteka trasa 3. razvojne osi, za kar se pripravlja državni prostorski načrt.

Nadaljnji razvoj občinskih cest se usmerja v njihovo rekonstrukcijo in modernizacijo, zlasti najbolj prometno kritičnih odsekov ter odsekov skozi naselja. Za širitev profilov cestnega telesa na tehnično in varnostno sprejemljivo širino ter za gradnjo površin za pešce in kolesarje na odsekih skozi naselja se zagotavlja nove površine v obcestnem svetu. V središčnih delih naselij z javnimi funkcijami, zlasti pa v občinskem središču, se zagotavljajo površine za parkiranje. Razvoj kolesarskega omrežja temelji na zasnovi državne kolesarske mreže, s katero je predvidena kolesarska povezava Radeče–Sevnica–Brestanica in povezava od Sevnice do Mokronoga. Na območju mesta Sevnica ter primestnih naseljih se ob vseh rekonstrukcijah pomembnejših cest in ulic načrtuje ustrezne kolesarske in peščeve površine. Prav tako se predvidi tudi ureditev varnih peš in kolesarskih dostopov do postaj in postajališč javnega potniškega prometa.

Železnica:
V Sevnici je pomembno vozlišče železniškega tovornega in potniškega prometa med dvotirno primarno povezavo Ljubljana–državna meja s Hrvaško in sekundarnim krakom dolenjske železnice Trebnje-Sevnica. Dolgoročno je načrtovana ukinitev nivojskih križanj cest in železnice na glavni železniški progi oziroma ureditev izven nivojskih križanj hitre proge Ljubljana–Zagreb ter zavarovanje nivojskih križanj cest na regionalni progi Sevnica-Trebnje. Pri razvoju poselitve je potrebno upoštevati dolgoročno predvideno elektrifikacijo, posodobitev, dograditev in rekonstrukcijo železniške proge v državni pristojnosti.

Javni potniški promet:
Javni potniški promet na relaciji Sevnica–Krško, Sevnica–Trebnje in Sevnica–Zidani Most naj zagotavljajo avtobusna podjetja. Pri novogradnjah in rekonstrukcijah cest je obvezno načrtovati tudi avtobusna postajališča. Izboljšati je potrebno dostopnost z javnim prevozom. Zato naj se prouči možnosti združevanja šolskih prevozov z javnim linijskim prevozom z namenom povečanja dostopnosti občanov do glavnega prometnega ožilja iz zalednih delov poselitve in racionalizacije prevozov, kjer je to smiselno in izvedljivo. Zaradi posebnosti občine z vidika njene lege in velikosti je potrebno sistem javnega potniškega prometa načrtovati v povezavi s sosednjimi občinami oziroma na ravni regije za zagotavljanje javnega potniškega prometa do večjih zaposlitvenih centrov, krajev šolanja, oskrbe in drugih potreb.

Komunalna infrastruktura
Oskrba z vodo:
V največji možni meri se vsa naselja opremi z javnim vodovodom. Ob upoštevanju značilne razpršene gradnje je možno v oddaljenih naseljih zagotoviti vodooskrbo tudi iz individualnih sistemov, vendar se morajo ti vključiti v sistem javne oskrbe, tako da bodo zagotavljali neoporečno pitno vodo v okvirih minimalnih tehnično higienskih zahtev. Predvidena je dograditev povezave vodovodnih sistemov in njihova obnova v mestu Sevnica ter ureditev skupnega vodovodnega omrežja za krajevne skupnosti v Občini Sevnica (Studenec, Primož, Tržišče, Krmelj, Šentjanž). Zato se bodo povezali naslednji vodovodni odseki na desnem bregu reke Save: vrtina Studenec se bo povezala z vodovodom Studenec, vodovod Primož (vodohran Laze) z vodovodnim sistemom Nova gora, Vodovod Nova gora (Malkovec) z vodovodnim sistemom Tržišče in Krmelj, vodovod Krmelj z vodovodom Osreški vrh-Leskovec-Šentjanž. Zgrajeno je omrežje za naselja Čelovnik, Sveti Rok, Cerovec, Kompolje, Zgornje Vodale in Malkovec.

Odvajanje in čiščenje odpadnih in padavinskih vod Rešitev odvajanja in čiščenja komunalne odpadne in padavinske vode v občini Sevnica je zasnovana glede na obstoječe stanje komunalne infrastrukture. Načrtovane ureditve kanalizacijskega omrežja in čistilnih naprav temelji na Operativnem programu odvajanja in čiščenja komunalne odpadne in padavinske vode v občini. Umeščanje in izgradnja cevovodov za odpadno vodo in objekte ČN se v prostoru načrtuje tako, da se na zavarovanih območjih, območjih naravnih vrednot in območjih biotske raznovrstnosti zagotavlja ohranjanje njihovih lastnosti.

Za izgradnjo kanalizacijskih sistemov za aglomeracije v občini Sevnica, ki še nimajo izdelanega reševanja odvajanja in čiščenja komunalnih odpadnih voda, bo potrebno zgraditi okvirno 21 čistilnih naprav, obnoviti 3 obstoječe čistilne naprave ter zgraditi 50-60 km magistralne, primarne in sekundarne kanalizacije. Prav tako bo na kanalizacijskih sistemih potrebno zgraditi 10-12 manjših črpališč. Novi kanalizacijski sistemi so predvideni v celoti v ločenem sistemu. Za aglomeracije Sevnica, Boštanj, Radna in Log se odpadne vode odvajajo na zgrajeno centralno ČN Sevnica za 9900 PE. Na območju občine je predvidena izgradnja kanalizacijskih sistemov in ČN (v skladu z izdelano Študijo odvajanja in čiščenja odpadnih voda, Inštitut za ekološki inženiring, d.o.o.):

kanalizacija s ČN Orehovo (dolžina kanalizacije 4738 m, ČN 300 PE), kanalizacija s ČN Loka (dolžina kanalizacije 6400 m, ČN 900 PE), kanalizacija s ČN Breg (dolžina kanalizacije 3100 m, ČN 300 PE), kanalizacija s skupno ČN Dolnje Brezovo (dolžina kanalizacije 1420 m, ČN 1500 PE), kanalizacija s ČN Blanca (dolžina kanalizacije 1200 m, ČN 400 PE), kanalizacija s ČN Arto (ČN 100 PE), kanalizacija s ČN Gornje Brezovo (ČN 400 PE), kanalizacija s ČN Tržišče-Krmelj (ČN 1000 PE), kanalizacija s ČN Šentjanž (ČN 400 PE), ČN Čanje (80 PE), ČN Malkovec (200 PE), ČN Poklek nad Blanco (100 PE), ČN Šmarčna (100 PE), ČN Koludrje-Birna vas (100 PE), ČN Lončarjev Dol (100 PE), ČN Konjsko (80 PE), ČN Lukovec (100 PE), ČN Rovišče (150 PE), ČN Hudo Brezje (80 PE). V izdelavi je novelacija Študije odvajanja in čiščenja odpadnih voda v občini Sevnica. S tem bo bolj natančno določena ciljna stopnja opremljenosti javnega odvajanja in čiščenja odpadnih voda za posamezna naselja ter bo odvisna od rezultatov analiz tehnične, tehnološke in ekonomske upravičenosti.

Ravnanje z odpadki:
Izvajalec javne gospodarske službe za področje zbiranja odpadkov bo nadalje razvijal obstoječi sistem ločenega zbiranja odpadkov. Predvideni novogradnji oziroma rekonstrukciji na področju ravnanja z odpadki v naslednjih letih sta gradnja zbirnega centra za odpadke Krmelj in zbirnega centra za odpadke Blanca. Odlaganje odpadkov se izvaja na Centru za ravnanje z odpadki Dolenjske, pred odlaganjem se zagotavlja predelava odpadkov v zbirnih centrih z namenom zmanjšanja količin za odlaganje. V občini se divja odlagališča odstrani in sanira ter prepreči nadaljnje nelegalno odlaganje odpadkov.

Komunikacijska infrastruktura:
Klasično telefonsko omrežje bo v prihodnosti dopolnjeno z omrežji širokopasovnih povezav, temelječih na novih tehnoloških spoznanjih. Vozliščno centralo v Sevnici dopolnjujejo končne centrale v Boštanju, Krmelju, Sevnici in na Blanci. V večjih naseljih se uvaja telekomunikacijske storitve z uvajanjem novejših tehnologij dostopnejših telefonskih omrežij na digitalni osnovi. Slovenski optični križ, ki ga sestavlja ogrodno medkrajevno optično kabelsko omrežje, poteka iz Ljubljane prek Grosupljega in Trebnjega do glavne avtomatske telefonske centrale v Novem mestu, od koder se omrežje nadaljuje proti Krškem in Hrvaški. Iz navedene veje bodo zgrajene optične kabelske povezave med večjimi mesti, med drugim tudi za Sevnico. Na to hrbtenično omrežje se dogradi distribucijsko optično omrežje. S postavitvijo baznih postaj mobilne telefonije v predelih s slabšo pokritostjo bo dopolnjeno omrežje baznih postaj in izboljšan doseg signalov. Izboljšanje je potrebno na območjih vzhodno od Boštanja, v severozahodnem delu mesta Sevnica, na Okroglicah, Radežu, Razborju, Malkovcu, v Tržišču in na Slančjem Vrhu.

Energetska infrastruktura:
Elektroenergetsko omrežje:
Razvoj energetske infrastrukture občine temelji na dobrem izhodišču in možni uporabi različnih virov energije, ki s prenosnimi omrežji že pokrivajo območje občine. Potrebna je ločitev boštanjskega in sevniškega kabelskega srednjenapetostnega razdelilnega omrežja zaradi omejenih možnosti prehoda preko reke Save. S tem bo vzpostavljena kabelska zanka, ki bo povezovala RTP Sevnica in TP Boštanj, TP Pugelj, TP Grajske njive, TP Mercator, TP Brod, TP Mlakar obrtna cona, TP Dolenji Boštanj, TP Boštanj II. Načrtovana je izgradnja samostojnega kabelskega izvoda iz RTP Sevnica za napajanje nadzemnega omrežja Žurkov Dol–Pečje z vključitvijo pri TP Klavnica; na relaciji RTP Sevnica–Kompolje pa nadomestitev enosistemskega nadzemnega izvoda DV 20 kV Hotemež z dvema kabelskima izvodoma, kjer eden prevzame napajanje primestnega omrežja, drugi pa pripadajoči odjem vzdolž trase v smeri proti Radečam. Načrtovana je tudi postopna modernizacija podeželskega srednjenapetostnega omrežja v preostalem delu občine.

Izboljšano oskrbo občine bo zagotovila realizacija državne prostorske ureditve - izgradnje daljnovoda DV 2 x 110 kV RTP Sevnica–RTP Mokronog. V prostoru občine je načrtovana in v izvajanju gradnja 2 x 400 kV daljnovoda Beričevo–Krško in vzankanje 2 x 400 kV RP Hudo. Preko območja Občine Sevnica potekajo še: objekti za razdeljevanje in prenos električne energije 2 x 110 kV daljnovod – vzankanje HE Boštanj, 2 x 110 kV daljnovod – vzankanje HE Blanca, 2 x 110 kV daljnovod – vzankanje HE Vrhovo, 1 x 110 kV daljnovod Trbovlje–Brestanica, 1 x 110 kV daljnovod Brestanica–Sevnica, 1 x 110 Kv daljnovod Sevnica-Brestanica, 1 x 110 kV daljnovod Sevnica–Blanca. Na območju občine sta zgrajena objekta za proizvodnjo električne energije HE Boštanj in HE Blanca. Z delom na območje občine segata objekta HE Vrhovo in HE Krško (v gradnji).

Plinovod:
Preko območja občine potekajo naslednji prenosni plinovodi:
- R42; odcep (MRP) Brestanica – odcep (MRP) Sevnica; premer 200 mm; tlak 50 barov,
- R42; odcep (MRP) Sevnica – MRP Radeče; premer 150 mm; tlak 50 barov,
- P422; od R42 v 13+110 – MRP Brezovo; premer 100 mm; tlak 50 barov,
- P423; od R42 v 20+670 – MRP Sevnica; premer 100 mm; tlak 50 barov,
- P4232; MRP Sevnica – MRP Stilles; premer 250 mm; tlak 3 bare,
- P42311; MRP Stilles – MRP Lisca; premer 200 mm; tlak 1 bar.

Navedeno omrežje je v upravljanju podjetja Plinovodi d.o.o. kot sistemskega operaterja prenosnega omrežja zemeljskega plina. Distribucijsko plinovodno omrežje v občini upravlja Javno podjetje Plinovod Sevnica. Na plinovod je priključenih 11 kotlovnic. Skupaj je na plinovod priključenih več kot 900 stanovanj, ki se ogrevajo preko skupnih kotlovnic, in 550 individualnih stanovanjskih hiš, javne stavbe in nekateri manjši industrijski odjemalci. Večje porabnike v industriji oskrbuje podjetje Plinovodi d.o.o. Obstoječe plinovodno omrežje se v prihodnje nadgrajuje z manjšimi širitvami še nepokritih območij potencialnih uporabnikov, predvsem v predelih mesta z individualnimi stanovanjskimi hišami. V občini ni daljinskega ogrevanja stanovanj.

Lokalni energetski koncept in raba obnovljivih virov energije:
Občina ima izdelano energetsko zasnovo, ki se bo v letu 2022 nadomestila z novo. Na podlagi energetske zasnove (lokalnega energetskega koncepta) občine naj se energetska oskrba preusmerja na obnovljive vire energije ter na soproizvodnjo toplote in električne energije z visokim izkoristkom. Uporaba obnovljivih virov (geotermalne, vetrne, solarne energije in sistemi ogrevanja na biomaso) naj bo prednostna povsod tam, kjer gradnja plinovodnega omrežja ni načrtovana. Zaradi gozdnatosti je še posebej primerna uporaba biomase. Na območjih z redko poselitvijo naj se načrtuje individualna energetska oskrba s prednostno uporabo obnovljivih virov energije. Na objektih in območjih, ki so varovani kot kulturni spomeniki, postavitev in gradnja naprav za proizvodnjo električne energije ni sprejemljiva. Na objektih in območjih, ki so varovani kot kulturna dediščina ter na vplivnih območjih je postavitev naprav za proizvodnjo električne energije dopustna le izjemoma, po predhodni preveritvi umestitve, vendar je pred tem potrebno pridobiti kulturnovarstvene pogoje in kulturnovarstveno soglasje. Pomemben obnovljivi vir, ki se na območju občine že izkorišča, je vodna energija reke Save v spodnjem toku z zgrajenimi HE Boštanj in HE Blanca. V občino sega del območja, ki se ureja za potrebe HE Krško. Razvoj pridobivanja bioplina je smiseln na eni od kmetij, ki ima pogoje za izrabo bioplina in če zagotavlja zbiranje in skupno izkoriščanje presežnih hlevskih ostankov iz drugih kmetij. Z vidika učinkovitosti individualnih sistemov za ogrevanje prostorov in sanitarne vode se spodbuja uvajanje izrabe geotermalne energije s toplotno črpalko. V kar največji možni meri se spodbuja pasivno in aktivno rabo sončne energije ter proizvodnjo električne energije s fotovoltaičnimi sistemi. Na primernih lokacijah je smiselno preveriti tudi možnosti izrabe vetrne energije. Na objektih in območjih,

ki so varovani kot kulturni spomeniki, postavitev in gradnja naprav za proizvodnjo električne energije ni sprejemljiva. Na objektih in območjih, ki so varovani kot kulturna dediščina, ter na vplivnih območjih je postavitev naprav za proizvodnjo električne energije dopustna le izjemoma, po predhodni preveritvi umestitve, vendar je pred tem potrebno pridobiti kulturnovarstvene pogoje in kulturnovarstveno soglasje.

Učinkovita raba energije:
Učinkovita in varčna raba energije je trajna razvojna usmeritev pri načrtovanju prenove naselij, pri novogradnjah, prenovah in sanacijah - z namenom zmanjšanja rabe energije, smotrne uporabe materialov ob hkratnem zagotavljanju enake ali višje kakovosti bivanja in gospodarjenja. Pri naseljih se zagotavlja predvsem zmanjševanje porabe električne energije za javno razsvetljavo, upoštevaje določila Uredbe o mejnih vrednostih svetlobnega onesnaževanja, ki se nanašajo na porabo električne energije. V Sevnici se še nadalje razvija distribucijsko plinovodno omrežje. Pri stavbah se ta cilj zagotavlja tudi s spodbujanjem pasivne in druge energetsko učinkovite gradnje, s predpisanimi tehničnimi ukrepi toplotne zaščite stavb in spodbujanjem zamenjave fosilnih goriv z gorivi z manj ogljika ali biomase.

Zasnova gospodarske javne infrastrukture lokalnega pomena in grajenega javnega dobra je prikazana na spodnji karti.

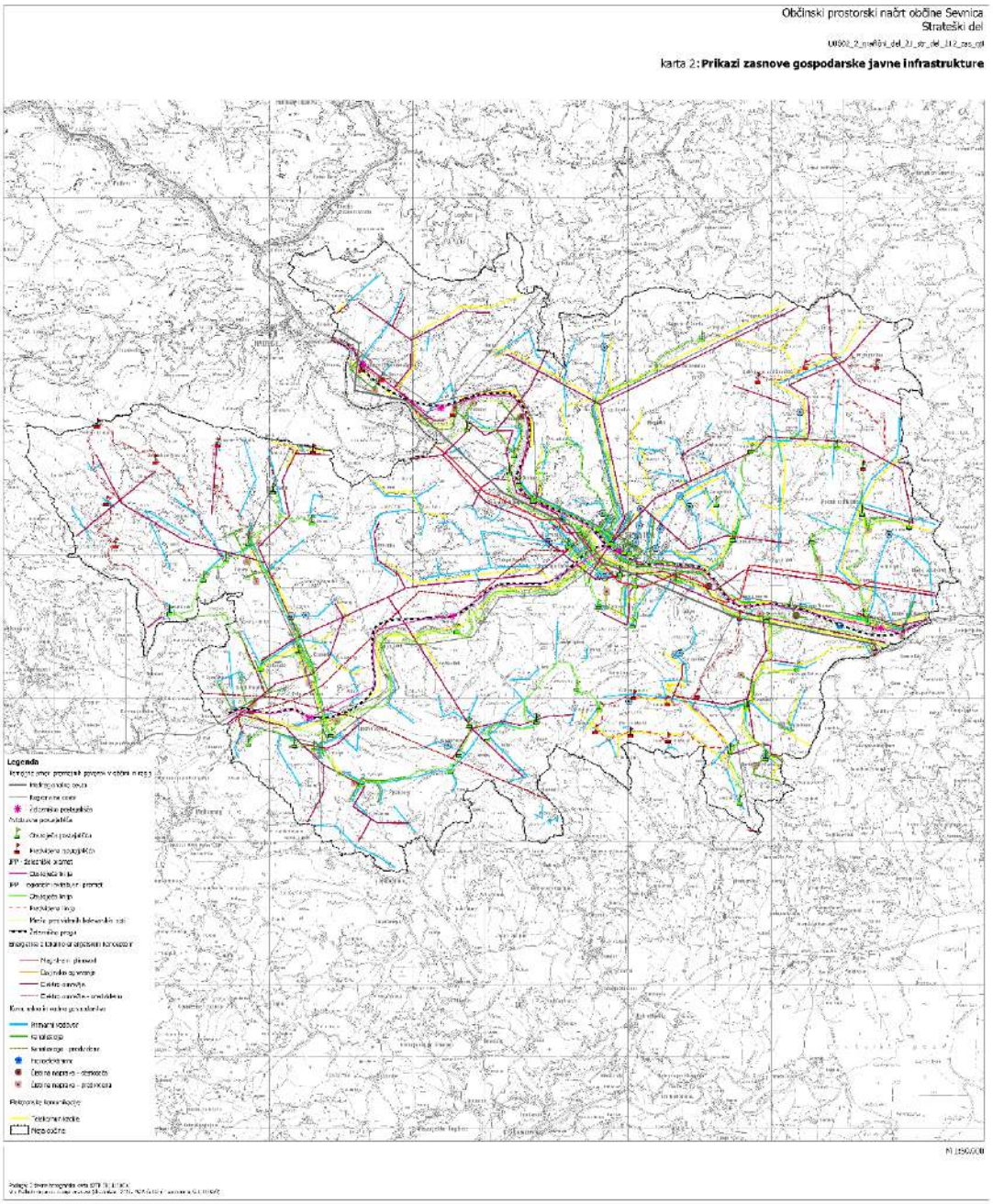

Slika 7.2: Zasnova gospodarske javne infrastrukture.
(Vir: OPN Občine Sevnica 2012)

Okvirna območja naselij, vključno z območji razpršene gradnje, ki so z njimi prostorsko povezana

Območja naselij

Na območju občine Sevnica je 118 naselij po RPE. Okvirna območja naselja - ON so:
4 –Blanca (1 ON),
5 - Boštanj (1 ON),
6 – Breg (1 ON),
14 – Dolenji Boštanj (1 ON),
15 – Dolnje Brezovo (1 ON),
40 – Krmelj (1 ON),
45 – Log (1 ON),
46 – Loka pri Zidanem Mostu (1 ON),
50 – Malkovec (1 ON),
69 – Polje pri Tržišču (1 ON),
76 – Radna (1 ON), 81 – Sevnica (1 ON),
89 – Studenec (1 ON),
91 – Šentjanž (3 ON – Gabrce, Šentjanž, Glino),
92 – Šentjur na Polju (1 ON),
94 – Šmarčna (1 ON),
96 – Telče (1 ON),
100 – Tržišče (2 ON – Tržišče, Mostec),
106 – Zabukovje nad Sevnico (1 ON – Zabukovje),
116 – Hinjce (1 ON).

Na okvirnem območju razpršene poselitve se določijo še naslednja ON (okvirna območja naselja določena na podlagi izvornega naselbinskega telesa):
2 – Arto (1 ON),
3 – Birna vas (2 ON – Birna vas in Gomila),
7 – Brezovo (1 ON),
8 – Budna vas (1 ON),
10 – Čanje (1 ON),
16 – Dolnje Impolje (1ON),
17 – Dolnje Orle (1 ON),
19 – Drušče (2 ON – Velike Drušče, Male Drušče),
20 – Gabrijele (1 ON),
22 – Gornje Brezovo (1 ON),
23 – Gornje Impolje (1 ON),
24 – Gornje Orle (1 ON),
26 – Hudo Brezje (2 ON – Cerovec in Hudo Brezje),
30 – Kal pri Krmelju (1 ON),
31 – Kamenica (1 ON),
32 – Kaplja vas (1 ON),
33 – Kladje nad Blanco (1 ON),
34 – Kladje pri Krmelju (2 ON – Gradec, Kladje pri Krmelju),
35 – Koludrje (1 ON),
36 – Kompolje (1 ON),
37 – Konjsko (1 ON),
43 - Ledina (1 ON),

44 - Leskovec v Podborštu (1 ON)
47 – Lončarjev Dol (1 ON),
48 – Lukovec (2 ON – Lukovec in Javše),
55 – Okroglice (1 ON),
56 – Orehovo (1 ON – Orehovo),
57 – Orešje nad Sevnico (1 ON),
64 – Podboršt (1 ON),
68 – Poklek nad Blanco (2 ON – Pirični Dol, Poklek nad Blanco),
73 – Primož (1 ON),
74 – Račica (1 ON),
75 – Radež (1 ON),
77 – Razbor (2 ON – Razbor, Lisce),
78 – Rogačice (1 ON),
79 – Rovišče pri Studencu (1 ON),
80 – Selce nad Blanco (1 ON),
82 – Skrovnik (1 ON),
83 – Slančji Vrh (1 ON),
85 – Spodnje Mladetiče (1 ON),
86 – Spodnje Vodale (1 ON),
93 – Škovec (1 ON),
101 – Velika Hubajnica (1 ON),
102 – Veliki Cirnik (1 ON),
107 – Zavratec (1 ON),
108 – Zgornje Mladetiče (1 ON),
111 – Žigrski Vrh (1 ON – Žigrski Vrh),
114 – Hinje (1 ON).

Naselja, vključno z območji razpršene gradnje

Območje razpršene gradnje, ki se sanira z določitvijo ON, se nahaja na Metnem Vrhu, Žurkovem Dolu, Čelovniku in Križu. Območje se sanira na podlagi OPPN. Ostala območja razpršene gradnje, ki se na podlagi OPPN sanirajo z vključitvijo v obstoječe ON, so: Malkovec, Log, Breg, Spodnje Vodale, Jablanica, Drožanje, Blanca in Birna vas.

Območja razpršene gradnje je potrebno sanirati tako, da objekti na identiteto naselja, naravni prostor, okolje in kulturno krajino ne bodo imeli kvarnega vpliva. Zato se za vsa območja razpršene gradnje določijo pogoji sanacije s posebnim poudarkom na oblikovanju in komunalne ureditve.

Okvirna območja naselij, vključno z območji razpršene gradnje so prikazane na spodnji karti.

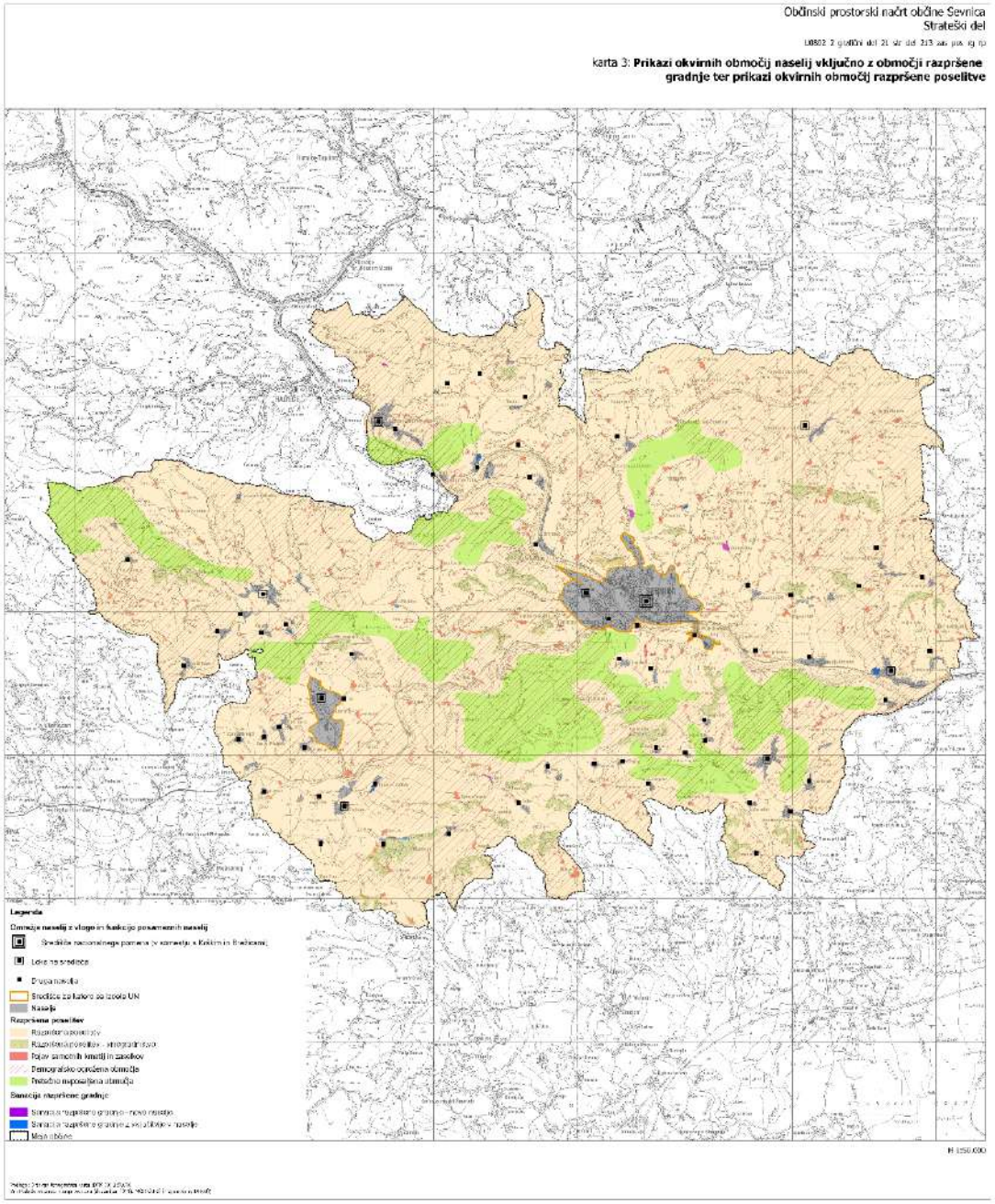

Slika 7.3: Usmeritve za razvoj poselitve in celovito prenovo.
(Vir: OPN Občine Sevnica 2012)

Usmeritve za določitev namenske rabe zemljišč

Na podlagi namenske in dejanske rabe prostora iz prikaza stanja se na podlagi Pravilnika OPN določa namenska raba zemljišč kot stavbna, kmetijska, gozdna, vodna in druga zemljišča. Osnovno namensko rabo zemljišč se določa ob upoštevanju smernic nosilcev urejanja prostora, podrobno pa z upoštevanjem izdelanih strokovnih podlag ter razvojnih pobud v prostoru. Pri določanju novih stavbnih zemljišč je potrebno upoštevati merila, s katerimi bodo v največji možni meri ohranjene značilnosti naravnega in grajenega prostora. Pri tem pa se upošteva tudi režime s področja varstva kmetijskih zemljišč in gozdov, voda, narave in kulturne dediščine.

Območja, namenjena izključno bivanju, se ne načrtujejo v bližini gospodarskih con, površin za industrijo, trgovskih in poslovnih con ter objektov energetske infrastrukture.

Usmeritve za določitev namenske rabe zemljišč so prikazane na spodnji karti. *(Vir: OPN Občine Sevnica 2012)*

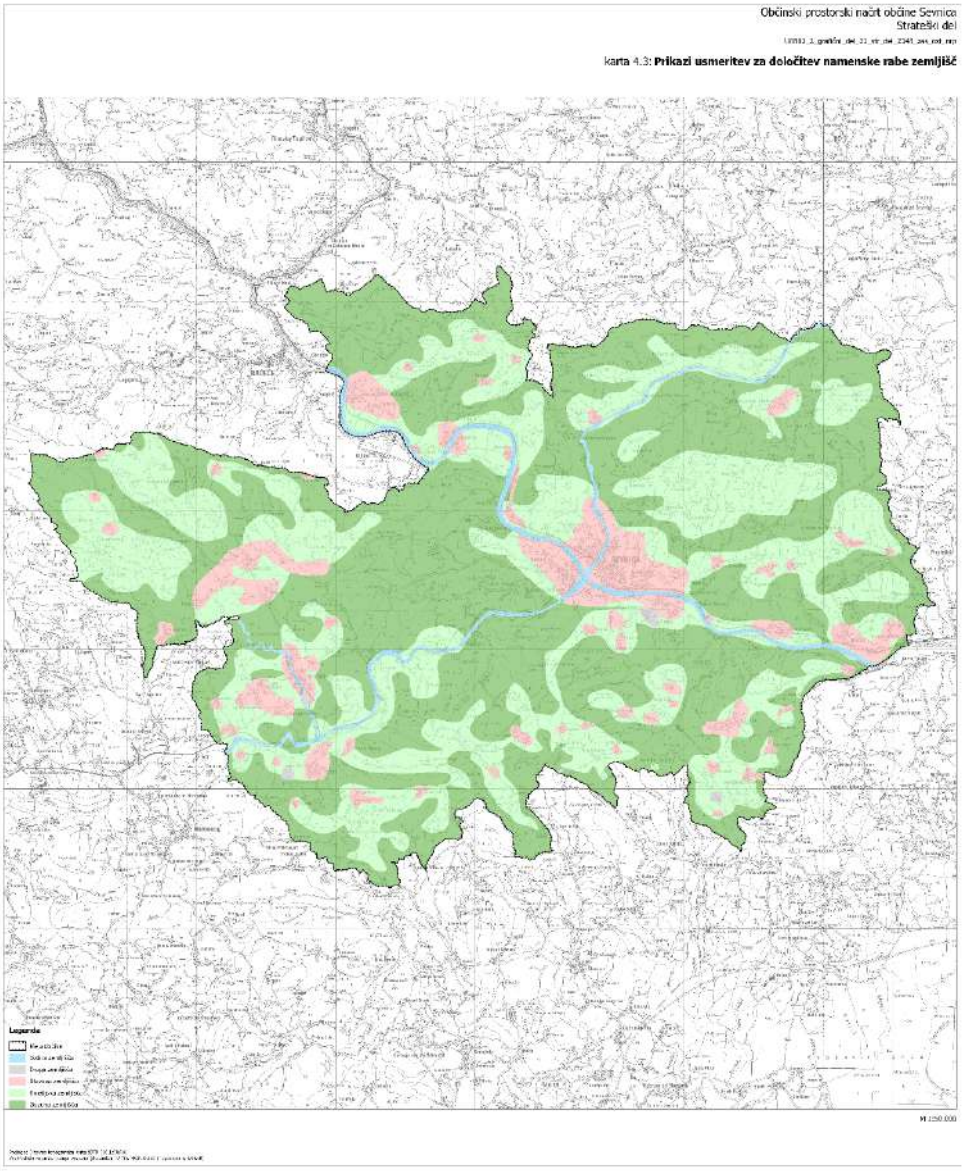

Slika 7.4: Usmeritve za določitev namenske rabe zemljišč
(Vir: OPN Občine Sevnica 2012)

7.2 Ocena prihodnje rabe energije

Za oceno prihodnje rabe energije je povzet statističen podatek o izdanih gradbenih dovoljenjih v preteklem obdobju v občini sevnica in tako izdelala ocena novogradenj v prihodnosti. Preglednica v nadaljevanju kaže, da je bilo v letih od 2013 do 2021 na leto povprečno izdanih 26 gradbenih dovoljenj za stanovanjske stavbe s povprečno površino stavbe 260,49 m^2, ter 76 gradbeni dovoljenji za ne stanovanjske stavbe s povprečno površino stavbe 166,59 m^2.

Preglednica 7.1: Prikazuje število izdanih gradbenih dovoljen za stanovanjske stavbe v občini Sevnica.

LETO	2013	2014	2015	2016	2017	2018	2019	2020	2021	Povp.
Število stavb	35	38	30	20	19	37	15	18	20	26
Površina stavb [m^2]	9.920	9.281	7.796	5.207	4.889	8.528	4.455	4.407	5.337	6.647
Povprečna površina stavbe [m2]	**283,43**	**244,24**	**259,87**	**260,35**	**257,32**	**230,49**	**297,00**	**244,83**	**266,85**	**260,49**
Prostornina stavb [m^3]	29.851	26.993								28.422
Povprečni volumen stavbe [m^3]	**852,86**	**710,34**								**781,60**
Število stanovanj v stavbah	35	38	30	20	19	37	15	19	20	26
Pov. stanovanj v stavbah [m^2]	6.166	5.917	5.015	2.989	3.278	6.146	2.677	2.680	3.412	4.253
Povp. površina stanovanja [m^2]	**176,17**	**155,71**	**167,17**	**149,45**	**172,52**	**166,11**	**178,47**	**141,05**	**170,60**	**164,14**

(Vir: Statistični urad RS, Si-stat podatkovni portal)

Preglednica 7.2: Prikazuje število izdanih gradbenih dovoljenj za ne stanovanjske stavbe v občini Sevnica.

LETO	2013	2014	2015	2016	2017	2018	2019	2020	2021	Povp.
Število stavb	19	24	8	129	137	174	68	41	84	76
Površina stavb [m^2]	3.383	7.678	1.714	19.938	18.147	16.985	6.547	6.552	12.293	10.360
Povprečna površina stavbe [m2]	**178,05**	**319,92**	**214,25**	**154,56**	**132,46**	**97,61**	**96,28**	**159,80**	**146,35**	**166,59**
Prostornina stavb [m^3]	14.189	31.864								23.027
Povprečni volumen stavbe [m^3]	**746,79**	**1.327,67**								**1.037,23**
Število stanovanj v stavbah	0	0	0	0	0	0	0	0	0	0
Pov. stanovanj v stavbah [m^2]										

(Vir: Statistični urad RS, Si-stat podatkovni portal)

Na podlagi podatka o izdanih gradbenih dovoljenjih se je privzelo, da bo tudi v prihodnjem obdobju trend izdaje gradbenih dovoljenj ostal enak - na leto bo izdanih v povprečju **26 gradbenih dovoljenj za stanovanjske stavbe in 76 gradbeni dovoljenji za ne stanovanjske stavbe**. To je vsekakor predpostavka, ki je neodvisna od dogajanja na trgu in pomeni le grobo oceno izdaje gradbenih dovoljenj v prihodnosti. Vendar je za informativno napoved bodoče potrebe po energiji dokaj realen pokazatelj.

Na osnovi podatkov o povprečnem številu stavb in površini gradnje smo glede na Pravilnik o učinkoviti rabi energije v stavbah (PURES) (Ur. l. RS, št. 52/2010) smo izračunali potrebe po energiji. Iz spodnje preglednice je tudi razvidno, da je potrebno zagotoviti 25 % bodoče energije za ogrevanje iz OVE.

Preglednica 7.3: Prikazuje potrebe po energiji za stavbe novogradnje.

Standardni pogoji rabe stavbe				**Regulativa**
Notranja temperatura (hlajenje)	(T)	26	° C	
Notranja projektna temperatura (ogrevanje)	(T)	20	° C	
Specifična letna raba energije za toplo vodo (več stan.)	(qw)	16	kWh/m2a	
Specifična letna raba energije za toplo vodo (eno stan.)	(qw)	12	kWh/m2a	
Temperaturni primanjkljaj	(T)	3100	K dan	(Sevnica)
Letni potrebni hlad za hlajenje stavbe	QNC	0	kWh/a	
Letni pot. standardna top. za toplo san. vodo (stan. odjem)	QW	186	kWh/a	(SIST EN ISO 13790)
Letni pot. standardna top. za toplo san. vodo (eno stan.)	qW	12	kWh/m2a	(SIST EN ISO 13790)
Letni pot. standardna top. za toplo san. vodo (več stan.)	qW	16	kWh/m2a	(SIST EN ISO 13790)
Skupni toplotni pritoki(sočni, notranji)	Q G,H	10.775	kWh	(SIST EN ISO 13790)
Toplotne izgube zaradi ventilacije	Q V,H	515	kWh	(SIST EN ISO 13790)
Toplotne izgube zaradi transmisije	Q T,H	19.477	kWh	(SIST EN ISO 13790)
Specifična letna potrebna toplota za ogrevanje	Q N,H	32	kWh/m2a	(SIST EN ISO 13790)
Letna potrebna toplota za ogrevanje stavbe	**Q N,H**	**8.188**	**kWh/a**	**(SIST EN ISO 13790)**
Toplotne izgube in pritoki skozi okna				
Faktor okvirja		7		Poenostavljeno
Notranji toplotni viri				
Prispevek notranjih virov		4	W/m2	Poenostavljeno
Prezračevanje				
Potrebna zamenjava zraka v stavbah	n	0,5	1/h	Poenostavljeno
Karakteristične površine in prostornine stavbe				
Širina stavbe (povprečno tipska)	W	10	m	
Dolžina stavbe (povprečno tipska)	L	13	m	
Višina stavbe (povprečno tipska)	H	5	m	
Bruto kondicionirana prostornina stavbe	Ve	901	m3	
Neto ogrevana prostornina stavbe	V	721	m3	(SIST EN ISO 13789)
Zunanja površina stavbe (ovoja stavbe)	Au	414	m2	
Oblikovni faktor	fo	0,575	1/m	
Uporabna površina stavbe	Au	257	m2	(SIST EN ISO 13789)
Število načrtovanih gradenj		26		
Letna dovedena energija za delovanje stavbe				
Dovedena energija za delovanje stavbe	Qf	9.580	kWh	
Dovedena energija za delovanje stavbe vse stavbe		**249.080**	**kWh**	
Dovedena energija za delovanje stavbe (delež obnovljivih virov) 25 %	**Qf**	**62.270**	**kWh**	
Dovedena energija za delovanje stavbe na m^2		37	kWh/m^2a	

Preglednica 7.4: Prikazuje potrebe po energiji za stavbe novogradnje.

Standardni pogoji rabe stavbe				**Regulativa**
Notranja temperatura (hlajenje)	(T)	26	° C	
Notranja projektna temperatura (ogrevanje)	(T)	20	° C	
Specifična letna raba energije za toplo vodo (nest.)	(qw)	3	kWh/m2a	(SIST EN ISO 13790)
Temperaturni primanjkljaja	(T)	3100	K dan	(sevnica)
Letni potrebni hlad za hlajenje stavbe	QNC	0	kWh/a	
Skupni toplotni pritoki(sočni, notranji)	Q G,H	4.088	kWh	(SIST EN ISO 13790)
Toplotne izgube zaradi ventilacije	Q V,H	467	kWh	(SIST EN ISO 13790)
Toplotne izgube zaradi transmisije	Q T,H	14.226	kWh	(SIST EN ISO 13790)
Specifična letna potrebna toplota za ogrevanje	Q N,H	47	kWh/m2a	(SIST EN ISO 13790)
Letna potrebna toplota za ogrevanje stavbe	Q N,H	9.671	kWh/a	(SIST EN ISO 13790)
Toplotne izgube in pritoki skozi okna				
Faktor okvirja		7		Poenostavljeno
Notranji toplotni viri				
Prispevek notranjih virov		4	W/m2	Poenostavljeno
Prezračevanje				
Potrebna zamenjava zraka v stavbah	n	0,5	1/h	Poenostavljeno
Karakteristične površine in prostornine stavbe				
Širina stavbe (povprečno tipska)	W	7,3	m	
Dolžina stavbe (povprečno tipska)	L	10	m	
Višina stavbe (povprečno tipska)	H	8	m	
Bruto kondicionirana prostornina stavbe	Ve	817,6	m3	
Neto ogrevana prostornina stavbe	V	654,08	m3	(SIST EN ISO 13789)
Zunanja površina stavbe (ovoja stavbe)	Au	379,4	m2	
Oblikovni faktor	fo	0,580	1/m	
Uporabna površina stavbe	Au	204,4	m2	(SIST EN ISO 13789)
Število načrtovanih gradenj		76		
Letna dovedena energija za delovanje stavbe				
Dovedena energija za delovanje stavbe	Qf	10.638	kWh	
Dovedena energija za delovanje stavbe vse stavbe		**808.488**	**kWh**	
Dovedena en. za delovanje stavbe (delež obn. virov) 25 %	**Qf**	**202.122**	**kWh**	
Dovedena energija za delovanje stavbe na m^2		52	kWh/m^2a	

Ključne ugotovitve:

- predvidena bodoča letna raba energije glede na povprečno število izdanih gradbenih dovoljenj za stanovanjske stavbe znaša cca. 249 MWh, od tega bo potrebno 25 % zagotoviti iz obnovljivih virov energije, kar znaša cca. 62 MWh.
- predvidena bodoča letna raba energije glede na povprečno število izdanih gradbenih dovoljenj za ne stanovanjske stavbe znaša cca. 808 MWh, od tega bo potrebno 25 % zagotoviti iz obnovljivih virov energije, kar znaša cca. 202 MWh.

7.3 Napotki za izboljšanje kakovosti zraka na območju občine

Kakovost zraka je eden izmed najpomembnejših vidikov stanja okolja. Škodljive snovi iz zraka predvsem preko dihalnih organov prehajajo v telo in na kompleksen način vplivajo na zdravje in počutje ljudi. Onesnažen zrak prizadene tudi ekosisteme, zmanjšuje pridelke v kmetijstvu, škodljivo vpliva na gozdove ter škoduje zgradbam in konstrukcijam.

V Sloveniji sta z vidika onesnaženosti zraka najbolj izraženi problematiki čezmerne ravni delcev v hladni polovici leta in ozona v poletnih mesecih. Izpusti delcev v Sloveniji so predvsem posledica močno razširjene uporabe lesne biomase za ogrevanje v gospodinjstvih. K visokim ravnem pa dodatno prispevajo še neugodne vremenske razmere povezane z izrazitimi temperaturni inverzijami v kotlinah in dolinah celinske Slovenije. Onesnaženost z ozonom je izrazito regionalnega značaja z velikim vplivom čezmejnega prenosa onesnaževal.

V kolikor hočemo izvesti izboljšave zraka oz. izboljšati kakovost zraka moramo izvajati meritve zraka in na osnovi analiz se lahko izvedejo določeni ukrepi.

Skladno z naročilom naročnika Občina Sevnica, Glavni trg 19a, 8290 Sevnica, št. naročila: 430-0018/2022, je **Inštitut za sanitarno inženirstvo** opravil tehnološke meritve prašnih delcev v zraku na območju občine Sevnica. Meritve so se izvajale na dveh različnih merilnih mestih in v dveh različnih obdobjih dneva. V dopoldanskem času so se meritve izvajale med 8:00 in 9:00 uro (± 15 minut). V popoldanskem času so se meritve izvajale med 15:00 in 16:00 uro (± 15 minut).

Kakovost zunanjega zraka v občini Sevnica se je ugotavljala z naslednjimi meritvami prašnih delcev:

- delci PM_{10}
- delci PM2,5

Merilni mesti sta bili locirani na območju občine Sevnica. Lokaciji sta prikazani na Sliki 1 in Sliki 2. Tehnološke meritve prašnih delcev v zraku so potekale ne dveh različnih merilnih mestih (MM), iz sicer:
– MM1: Vrtec Ciciban Sevnica, Enota centralni vrtec, streha,
– MM2: Vrtec Ciciban Sevnica, Enota Panorama, balkon

Za ugotavljanje kakovosti zunanjega zraka na obravnavanih območjih so se na posameznih merilnih mestih, v obdobju marec – april 2022, izvajale 1-urne kontinuirane tehnološke meritve prašnih delcev v zraku. Meritve so se izvajale v času, ko ni bilo padavin. Merilnik je vsako minuto prečrpal 1,2 litra zraka.

MERJENE VELIČINE:

- PM10 prašni delci aerodinamičnega premera 10 µm (vrednosti podane v µg/m3),
- PM2,5 prašni delci aerodinamičnega premera 2,5 µm (vrednosti podane v µg/m3).

MERILNA OPREMA:

- Laserski merilnik GRIMM - Portable Aerosol Spectrometer, model 1.108, serijska številka: 8F050070. Certifikat kalibracije., GRIMM Aerosol Technik, Spectrometer Department. Merilna negotovost: ± 3 %.
- Analizator CASSELLA, CEL-712 Microdust Pro. MK42 7JY. UK., S/N 4639509, P/N 206001D. Class 1 laser product complies with: IEC 60825-1 Ed. 2.0 b:2007 US 21 CFR 1040.10. Certifikat o kalibraciji CASELLA-94.6 – ECHO. Merilna negotovost: ± 5 %.

NORMATIVI IN METODOLOGIJA:

Za meritve in ocenjevanje vsebnosti prašnih delcev v zraku so se upoštevali naslednji dokumenti:

- Uredba o kakovosti zunanjega zraka (Ur. list, št. 9/11, 8/15 in 66/18),
- interna navodila Inštituta za sanitarno inženirstvo: ISI-prah-meritve.02.doc.

VRSTA MERITEV:

Tehnološke meritve

MEJNE VREDNOSTI PRAŠNIH DELCEV V ZRAKU:

Mejne vrednosti in sprejemljivo preseganje za prašne delce PM10 so podane v Prilogi 2 Uredbe o kakovosti zunanjega zraka (Ur. list, št. 9/11, 8/15 in 66/18) in za delce PM2,5 v Prilogi 3 Uredba o kakovosti zunanjega zraka (Ur. list, št. 9/11, 8/15 in 66/18).

Preglednica 7.5: Mejne vrednosti in sprejemljivo preseganje za PM10 in PM2,5

Parameter	Čas povprečenja	Mejna / ciljna vrednost [µg/m3]
PM10	1 dan	50, ne sme biti presežena več kot 35-krat v koledarskem letu
	Koledarsko leto	40
PM2,5	Koledarsko leto	25

PM10 delci: zakonsko so mejne vrednosti določene kot povprečne vrednosti izmerjene v obdobju 24 ur, ki lahko do 35 dni v enem koledarskem letu presegajo mejno vrednost. Navedeno pomeni, da je v enem koledarskem letu dovoljeno 35 preseganj mejne dnevne vrednosti in do tega števila dnevnih preseganj mejnih vrednosti se šteje, da onesnaženost zraka s PM10 ni čezmerna; PM2,5 delci: zakonsko so mejne vrednosti določene kot povprečne vrednosti izmerjene v obdobju 1 leta, nobena od izmerjenih vrednosti ne sme presegati mejne vrednosti.

OPIS MERILNIHMEST IN REZULTATOV MERITEV:

- **MM1 – ENOTA CENTRALNI VRTEC, STREHA (SEVNICA)**
  - **Opis merilnega mesta:**

Merilno mesto se je nahajalo na strehi Vrtca Ciciban Sevnica, Enota centralni vrtec, Naselje heroja Maroka 22, 8290 Sevnica.

  - **Lokacija merilnega mesta:**

Lokacijo meritev je določil naročnik. Podatki o merilnem mestu so navedeni v Preglednica 7.6. Mikrolokacija merilnega mesta 1 je prikazana na Sliki7.5.

Preglednica 7.6: Lokacija merilnega mesta MM1

Oznaka merilnega mesta	Lokacija merilnega mesta	Gauss-Kruegerjev koordainate	
		X	Y
MM1	Vrtec Ciciban Sevnica, Enota centralni vrtec, streha	96572	523632



Slika 7.5: Mikrolokacija merilnega mesta MM1 – Enota centralni vrtec, streha

- **MM2 – ENOTA PANORAMA (BOŠTANJ)**
  - **Opis merilnega mesta**

Merilno mesto se je nahajalo na balkonu Vrtca Ciciban Sevnica, Enota Panorama, Boštanj.

  - **Lokacija merilnega mesta**

Lokacijo meritev je določil naročnik. Podatki o merilnem mestu so navedeni v Preglednici 7.7. Lokacija merilnega mesta je prikazana na Sliki 7.6.

Preglednica 7.7: Lokacija merilnega mesta na katerem so se izvajale meritve – MM2.

Oznaka merilnega mesta	Lokacija merilnega mesta	Gauss-Kruegerjev koordainate	
		X	Y
MM2	Balkon Enote Panorama Vrtca Ciciban Sevnica	46.00939	15.28505

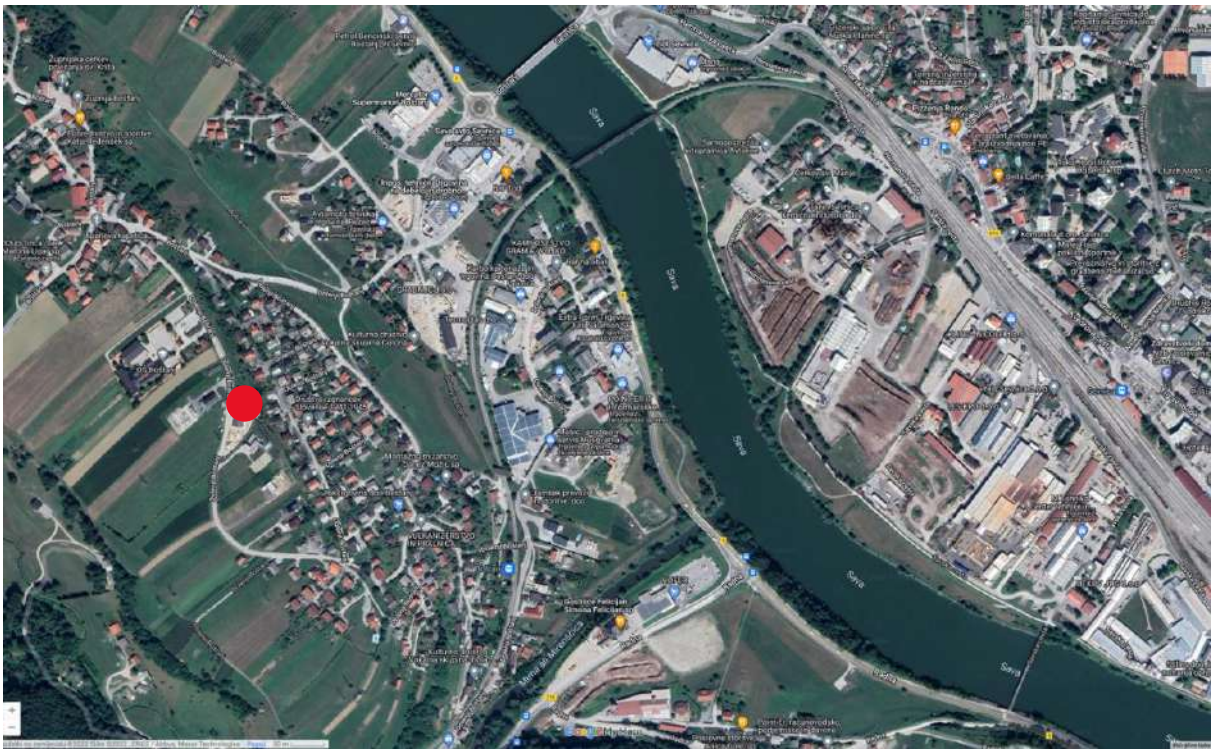

Slika 7.6: Mikrolokacija merilnega mesta MM2 – balkon Enote panorama Vrtca Ciciban Sevnica

REZULTATI:

V Preglednici 7.8 in Preglednici 7.9 so prikazane mejne ter izmerjene povprečne 1-urne vrednosti za posamezno velikost prašnih delcev v zraku [µg/m3] za vsako izvedeno meritev. Meritve so se 10 dni izvajale v popoldanskem času, med 15:00 in 16:00 uro (± 15 minut), in 10 dni v dopoldanskem času, med 8:00 in 9:00 uro (± 15 minut), na merilnem mesti 1 in merilnem mestu 2. Za vsako izmerjeno povprečno vrednost je ovrednotena tudi ustreznost.

Preglednica 7.8: Vrednotenje ustreznosti povprečja izmerjenih vrednosti prašnih delcev glede na predpisane mejne vrednosti na merilnem mestu 1

Datum in čas meritev	Čas meritev	PM 10 [urno povprečje v µg/m³]	[1]MV za PM10 [µg/m³]	Vrednotenje ustreznosti za PM10	PM2,5 [urno povprečje v µg/m³]	[1]MV za PM2,5 [µg/m³]	Vrednotenje ustreznosti za PM2,5
8. 3. 2022	15:00 - 16:00 (± 15 min)	22	50	USTREZA	12	25	USTREZA
9. 3. 2022	15:00 - 16:00 (± 15 min)	19	50	USTREZA	11	25	USTREZA
10. 3. 2022	15:00 - 16:00 (± 15 min)	20	50	USTREZA	8	25	USTREZA
11. 3. 2022	15:00 - 16:00 (± 15 min)	18	50	USTREZA	12	25	USTREZA
14. 3. 2022	8:00 - 9:00 (± 15 min)	14	50	USTREZA	12	25	USTREZA
15. 3. 2022	8:00 - 9:00 (± 15 min)	19	50	USTREZA	12	25	USTREZA
16. 3. 2022	8:00 - 9:00 (± 15 min)	13	50	USTREZA	11	25	USTREZA
17. 3. 2022	8:00 - 9:00 (± 15 min)	12	50	USTREZA	15	25	USTREZA
18. 3. 2022	8:00 - 9:00 (± 15 min)	9	50	USTREZA	11	25	USTREZA
21. 3 2022	15:00 - 16:00 (± 15 min)	12	50	USTREZA	5	25	USTREZA
22. 3. 2022	15:00 - 16:00 (± 15 min)	10	50	USTREZA	9	25	USTREZA
23. 3. 2022	15:00 - 16:00 (± 15 min)	11	50	USTREZA	5	25	USTREZA
24. 3. 2022	15:00 - 16:00 (± 15 min)	13	50	USTREZA	4	25	USTREZA
25. 3. 2022	15:00 - 16:00 (± 15 min)	8	50	USTREZA	4	25	USTREZA
28. 3. 2022	8:00 - 9:00 (± 15 min)	10	50	USTREZA	8	25	USTREZA
29. 3. 2022	8:00 - 9:00 (± 15 min)	16	50	USTREZA	10	25	USTREZA
30. 3. 2022	8:00 - 9:00 (± 15 min)	10	50	USTREZA	5	25	USTREZA
4. 4. 2022	8:00 - 9:00 (± 15 min)	5	50	USTREZA	3	25	USTREZA
5. 4. 2022	8:00 - 9:00 (± 15 min)	10	50	USTREZA	8	25	USTREZA
6. 4. 2022	15:00 - 16:00 (± 15 min)	8	50	USTREZA	5	25	USTREZA

[1]Mejne vrednosti in sprejemljivo preseganje za prašne delce PM_{10} so podane v Prilogi 2 Uredbe o kakovosti zunanjega zraka (Ur. list, št. 9/11, 8/15 in 66/18) in za delce $PM_{2,5}$ v Prilogi 3 Uredba o kakovosti zunanjega zraka (Ur. list, št. 9/11, 8/15 in 66/18).

Preglednica 7.9: Vrednotenje ustreznosti povprečja izmerjenih vrednosti prašnih delcev glede na predpisane mejne vrednosti na merilnem mestu 2

Datum in čas meritev	Čas meritev	PM 10 [urno povprečje v µg/m³]	[1]MV za PM10 [µg/m³]	Vrednotenje ustreznosti za PM10	PM2,5 [urno povprečje v µg/m³]	[1]MV za PM2,5 [µg/m³]	Vrednotenje ustreznosti za PM2,5
8. 3. 2022	15:00 - 16:00 (± 15 min)	14	50	USTREZA	9	25	USTREZA
9. 3. 2022	15:00 - 16:00 (± 15 min)	12	50	USTREZA	7	25	USTREZA
10. 3. 2022	15:00 - 16:00 (± 15 min)	12	50	USTREZA	7	25	USTREZA
11. 3. 2022	15:00 - 16:00 (± 15 min)	13	50	USTREZA	8	25	USTREZA
14. 3. 2022	8:00 - 9:00 (± 15 min)	12	50	USTREZA	9	25	USTREZA
15. 3. 2022	8:00 - 9:00 (± 15 min)	14	50	USTREZA	6	25	USTREZA
16. 3. 2022	8:00 - 9:00 (± 15 min)	10	50	USTREZA	8	25	USTREZA
17. 3. 2022	8:00 - 9:00 (± 15 min)	9	50	USTREZA	6	25	USTREZA
18. 3. 2022	8:00 - 9:00 (± 15 min)	7	50	USTREZA	2	25	USTREZA
21. 3 2022	15:00 - 16:00 (± 15 min)	10	50	USTREZA	5	25	USTREZA
22. 3. 2022	15:00 - 16:00 (± 15 min)	11	50	USTREZA	7	25	USTREZA
23. 3. 2022	15:00 - 16:00 (± 15 min)	11	50	USTREZA	6	25	USTREZA
24. 3. 2022	15:00 - 16:00 (± 15 min)	10	50	USTREZA	7	25	USTREZA
25. 3. 2022	15:00 - 16:00 (± 15 min)	4	50	USTREZA	2	25	USTREZA
28. 3. 2022	8:00 - 9:00 (± 15 min)	11	50	USTREZA	5	25	USTREZA
29. 3. 2022	8:00 - 9:00 (± 15 min)	13	50	USTREZA	4	25	USTREZA
30. 3. 2022	8:00 - 9:00 (± 15 min)	8	50	USTREZA	3	25	USTREZA
4. 4. 2022	8:00 - 9:00 (± 15 min)	5	50	USTREZA	1	25	USTREZA
5. 4. 2022	8:00 - 9:00 (± 15 min)	5	50	USTREZA	2	25	USTREZA
6. 4. 2022	15:00 - 16:00 (± 15 min)	4	50	USTREZA	2	25	USTREZA

[1]Mejne vrednosti in sprejemljivo preseganje za prašne delce PM_{10} so podane v Prilogi 2 Uredbe o kakovosti zunanjega zraka (Ur. list, št. 9/11, 8/15 in 66/18) in za delce $PM_{2,5}$ v Prilogi 3 Uredba o kakovosti zunanjega zraka (Ur. list, št. 9/11, 8/15 in 66/18).

Grafični prikaz povprečnih 1-urnih vrednosti prašnih delcev v zraku po dnevih za merilno mesto 1

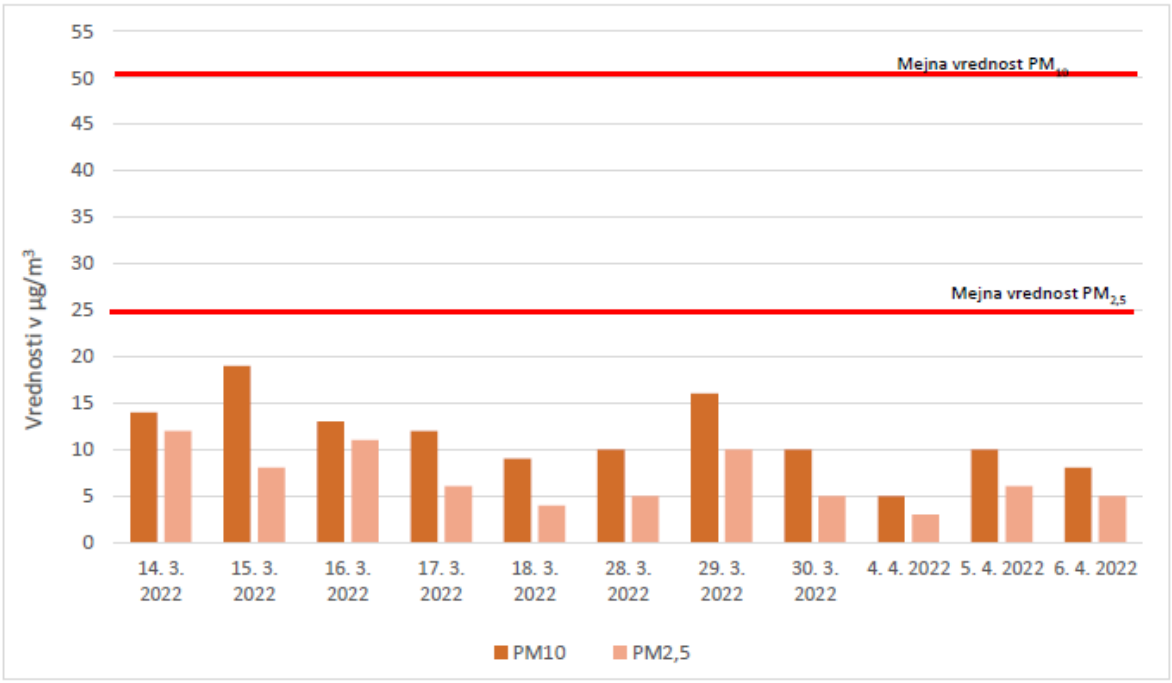

Grafikon 7.1: Povprečne 1-urne vrednosti [µg/m3] za posamezne velikosti prašnih delcev v zraku na merilnem mestu MM1 v dopoldanskem času med 8:00 in 9:00 uro (± 15 minut)
(Vir: Inštitut za sanitarno inženirstvo)

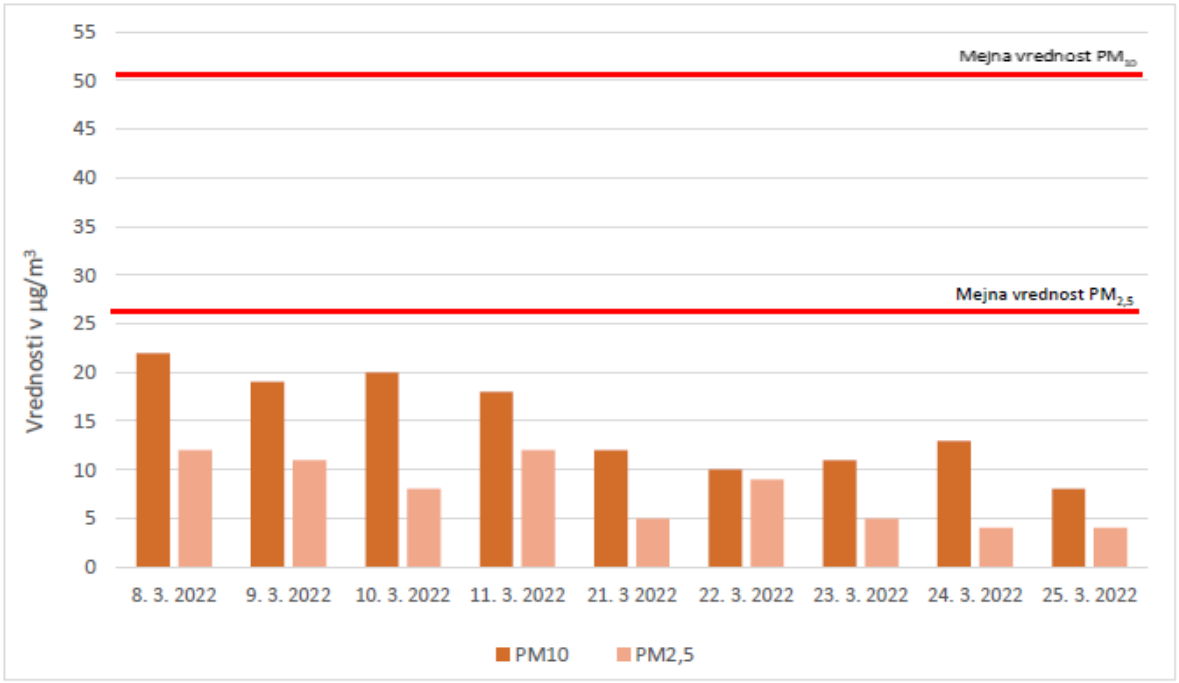

Grafikon 7.2: Povprečne 1-urne vrednosti [µg/m3] za posamezne velikosti prašnih delcev v zraku na merilnem mestu MM1 v popoldanskem času med 15:00 in 16:00 uro (± 15 minut)
(Vir: Inštitut za sanitarno inženirstvo)

Grafični prikaz povprečnih 1-urnih vrednosti prašnih delcev v zraku po dnevih za merilno mesto 2

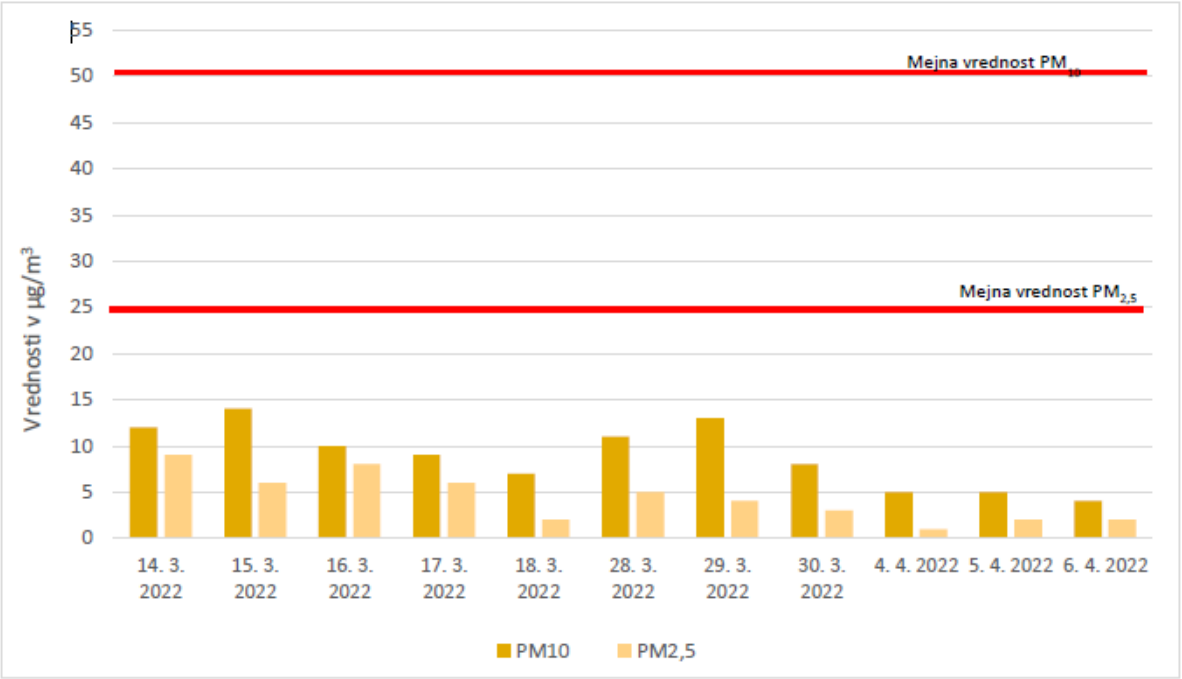

Grafikon 7.3: Povprečne 1-urne vrednosti [µg/m3] za posamezne velikosti prašnih delcev v zraku na merilnem mestu MM2 v dopoldanskem času med 8:00 in 9:00 uro (± 15 minut)
(Vir: Inštitut za sanitarno inženirstvo)

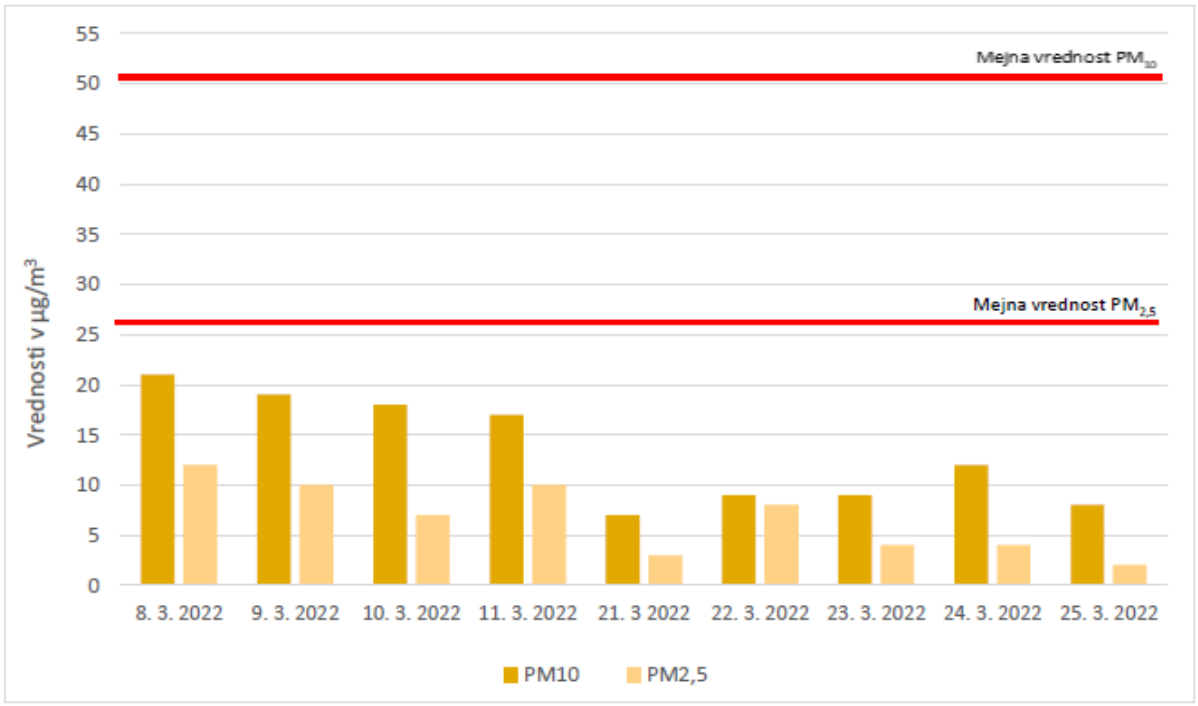

Grafikon 7.4: Povprečne 1-urne vrednosti [µg/m3] za posamezne velikosti prašnih delcev v zraku na merilnem mestu MM2 v popoldanskem času med 15:00 in 16:00 uro (± 15 minut)
(Vir: Inštitut za sanitarno inženirstvo)

7.4 Zaključek

Skladno z naročilom naročnika smo opravili 4-tedenske tehnološke meritve prašnih delcev PM10 in PM2,5 na območju občine Sevnica. Meritve so se izvajale na dveh različnih merilnih mestih objekta Vrtca Ciciban, Sevnica in v dveh različnih obdobjih dneva. Merilno mesto 1 je bilo locirano na strehi enote centralnega vrtca Ciciban v Sevnici, merilno mesto 2 pa je bilo locirano na balkonu enote Panorama v Boštanju. V dopoldanskem času so se meritve izvajale med 8:00 in 9:00 uro (± 15 minut). V popoldanskem času so se meritve izvajale med 15:00 in 16:00 uro (± 15 minut).

Iz rezultatov tehnoloških meritev delcev je razvidno, da izmerjene povprečne vrednosti delcev PM10 in PM2,5, v času izvajanja meritev, na nobenem od merilnih mest NE PRESEGAJO PREDPISANE MEJNE VREDNOSTI, ki so določene v Uredbi o kakovosti zunanjega zraka (Ur. list, št. 9/11, 8/15 in 66/18). Iz tega sledi, da zunanji zrak na merilnem mestu 1 in merilnem mestu 2, ni čezmerno obremenjen s prašnimi delci, v času izvajanja meritev.

Priporočamo izvedbo neprekinjenih 24-urnih meritev onesnaževal v daljšem in enakomerno porazdeljenem časovnem obdobju. *(Vir: Inštitut za sanitarno inženirstvo)*

7.5 Ukrepi za izboljšanje zraka

Občina Sevnica nima sprejetega odloka o načrtu kakovosti zraka na območju občine Sevnica. Kljub temu smo navedli nekaj ukrepov za izboljšanje kakovosti zraka. Kakovost zraka je namreč osrednji pokazatelj stanja okolja, saj ima onesnažen zrak večji vpliv na zdravje in počutje ljudi kot drugi okoljski vplivi. Poleg tega onesnažen zrak škodljivo vpliva na ekosisteme ter gradivo zgradb in naprav, ki jih uporabljamo.

Ukrepi na področju spodbujanja učinkovite rabe energije in obnovljivih virov energije:

- povečevanje odjema iz daljinskega ogrevanja;
- širitev plinovodnega omrežja;
- spodbujanje priključevanja objektov na plinovodno omrežje;
- dodatno spodbujanje zamenjave obstoječih kurilnih naprav z ustreznejšimi kurilnimi napravami in drugimi načini ogrevanja z obnovljivimi viri energije;
- svetovanje občanom o uporabi za boljše posluževanje malih kurilnih naprav in merjenje vlažnosti lesne biomase;
- izobraževanje in vzpostavitev posebnega spletnega mesta za pametno uporabo lesne biomase kot goriva v malih kurilnih napravah;
- izvajanje poostrenega nadzora nad kurjenjem odpadkov v malih kurilnih napravah;
- zagotavljanje kakovosti lesnih goriv v malih kurilnih napravah prek skupne spletne platforme;
- lokalna energetska zasnova;
- informiranje in spodbujanje zmanjševanja toplotnih izgub stavb;
- rezervacija območij za nizkoenergijsko gradnjo masivnih lesenih objektov, ogrevanih z obnovljivimi viri energije, zasnovanih in postavljenih z upoštevanjem vrednosti in meril v okolju mesta razpoznane identitetne – tradicionalne arhitekture;
- vzpostavi se organizirano energetsko upravljanje objektov v občinski lasti;
- natančna evidenca malih kurilnih naprav.

Ukrepi na področju prometa:

- spodbujanje trajnostnega mestnega prevoza;
- nadgradnja mestnega potniškega prometa;
- zagotovitev parkirnih mest za kolesa;
- trajnostna parkirna politika;
- urejanje javnega potniškega prometa;
- spodbujanje izdelave mobilnostnih načrtov in trajnostne mobilnosti;
- preusmeritev tovornega prometa na železnico;
- spodbujanje elektromobilnosti in njen preboj;
- spodbujanje uporabe stisnjenega zemeljskega plina (predvsem v JPP, Javnih gospodarskih službah, OPP …);
- izboljšanje cestne infrastrukture za kolesarje in pešce;
- omejevanja in umirjanje prometa;
- odprava zastojev v prometu in zagotavljanje visoke prometne pretočnosti;
- spodbujanje zamenjav pogona – goriva osebnih avtomobilov;
- priročnik in promocija varčne vožnje (prilagojen za kakovost zraka);
- ustanavljanje klubov lastnikov avtomobilov in skupne uporabe avtomobilov;
- zagotavljanje prevoza na klic gibalno oviranim osebam in skupinam ljudi, ki nimajo ali ne želijo imeti osebnega avtomobila, ter prevoza z območij, kjer ni smiselno imeti JPP z rednim voznim redom (prevoz na zahtevo);
- spodbujanje trajnostnega prevoza za prihod v službo;
- zagotavljanje prevoza koles na avtobusih in vlakih v primestnem in medkrajevnem prometu;
- ureditev kolesarskih stez in cestišč za uporabo koles ter odprava ključnih pomanjkljivosti za množično uporabo kolesarjenja za dnevne opravke;
- sprotna in intenzivna promocija novih kolesarskih stez;
- sprotna in intenzivna promocija uporabe JPP;
- ureditev pločnikov, varnih prehodov za pešce in odprava ključnih pomanjkljivosti, ki ovirajo pešačenje;
- promocija: pešačenja in pohodništva, pešačenja in teka ter pešačenja in planinarjenja;
- kolesu prijazna vrtec in šola;
- peš v šolo in vrtec;
- uvedba in povečanje izposoje koles v občini.

Ukrepi na drugih področjih:

- vključitev zagotavljanja kakovosti zraka v občinske akte;
- spodbujanje in promocija tehnoloških rešitev za izboljšanje kakovosti zraka na področju URE in OVE ter trajnostne mobilnosti;
- prostorsko načrtovanje skladno s potrebami za izboljšanja kakovosti zraka;
- izdelava video produkcij, digitalnih in animiranih vsebin s področja kakovosti zraka in njihovo predstavljanje javnosti;
- ozelenitev mesta;
- delovanje posebnega spletnega mesta za kakovost zraka in njegovo izboljševanje;
- izvajanje stalne med sektorske sociološko-ekonomske analize kot podlage za načrtovanje ukrepov;
- izobraževanje in ozaveščanje o kakovosti zunanjega zraka;
- preprečevanje ognjemetov med kurilno sezono.

Gospodarski ukrepi:

- uveljavitev sistema ravnanja z okoljem;
- spodbujanje uporabe najboljših razpoložljivih tehnologij BAT;
- zmanjševanje prašenja pri prevozu sipkega tovora
- zaščita površin;
- skupne naloge občine in gospodarstva - Občina lahko vse večje gospodarske subjekte povabi, da skupaj pregledajo možnosti so/delovanja za izboljšanje kakovosti zraka;
- izvajalci gospodarskih dejavnosti - izvajanje ukrepov izvajalcev za zmanjšanje izpustov trdnih delcev iz obratovanja njihovih naprav.

Kratkoročni ukrepi:

- kratkoročni ukrepi se izvajajo zaradi skrajšanja obdobij s preseženimi dnevnimi mejnimi vrednostmi PM_{10} v zunanjem zraku. Kratkoročni ukrepi vsebujejo priporočila občanom in institucijam, da v okviru svojih možnosti začasno zmanjšajo emisije delcev pri uporabi prometnih sredstev in kurilnih naprav za ogrevanje ter drugih naprav, ki oddajajo večje količine delcev

Ključne ugotovitve:

– Iz rezultatov tehnoloških meritev delcev je razvidno, da izmerjene povprečne vrednosti delcev PM10 in PM2,5, v času izvajanja meritev, na nobenem od merilnih mest NE PRESEGAJO PREDPISANE MEJNE VREDNOSTI, ki so določene v Uredbi o kakovosti zunanjega zraka (Ur. list, št. 9/11, 8/15 in 66/18). Iz tega sledi, da zunanji zrak na merilnem mestu 1 in merilnem mestu 2, ni čezmerno obremenjen s prašnimi delci, v času izvajanja meritev.

8 ANALIZA MOŽNOSTI UČIKOVITE RABE ENERGIJE

8.1 Stanovanjski sektor

Stavbe v občini porabijo približno 44 % energije in proizvedejo 56 % izpustov toplogrednih plinov. Pretežni del te energije se porablja za zagotavljanje ustreznih bivalnih in delovnih pogojev ter pripravo tople vode v stavbah.

Ocene kažejo, da je mogoče v stavbah z ekonomsko upravičenimi ukrepi prihraniti okoli 20 % energije. Ti ukrepi obsegajo predvsem strožje zahteve glede toplotnih lastnosti ovoja stavb, energetsko učinkovitejše sisteme za ogrevanje, prezračevanje, hlajenje, pripravo tople vode in razsvetljavo prostorov ter izkoriščanje obnovljivih virov energije v stavbah.

Pretežni del energijskih prihrankov lahko dosežemo s prenovo starejših stavb in načina ogrevanja, novogradnje, grajene po načelih skoraj nič energijske stavbe. Stavbe v občini so različnih oblik, starosti in velikosti, od enodružinskih hiš do več stanovanjskih stavb, starih in tudi novih objektov. Skoraj vsem pa je skupno, da porabijo ogromno energije in jih je zato drago vzdrževati. Naraščajoči stroški in vse višja starost pa pomenita, da bo vedno več ljudi imelo težave pri plačevanju računov za energijo.

Za energijsko varčno hišo je zelo pomembno:

- da ima primerno izolirane zunanje stene,
- da je zgrajena iz materialov, ki imajo visoko toplotno odpornost,
- da je streha primerno izolirana,
- da ima napredno ogrevalno tehniko.

Pomembna je tudi orientacija objekta, s čimer zmanjšamo število toplotnih mostov. Z izgradnjo energetsko varčnih objektov, lahko pripomoremo k zmanjšanju porabe primarne energije, varovanju okolja in energetski odvisnosti države od dobaviteljev energentov.

Evropska komisija je že 23. oktobra 2014 potrdila nove cilje podnebno energetske politike EU do leta 2030, ki predvidevajo zmanjšanje toplogrednih plinov za 40 % glede na leto 1990, medtem ko je v istem obdobju po novem predviden 27 % ciljni delež obnovljivih virov in za 27 % manjša raba energije oz. povečanje energetske učinkovitosti. »40-27-27 do 2030« namesto »20-20-20 do leta 2020« pomeni nadaljnjo jasno opredelitev za dolgoročno načrtovano 80 % zmanjšanje emisij do leta 2050 in s tem za nizko-ogljično družbo.

Evropa želi čistejše okolje ter zanesljivo in dostopno energijo, zato sprejemamo in uresničujemo določila na področju stavb, energetskega sektorja, transporta in industrije.

Vemo, da stavbe predstavljajo velik in stroškovno učinkovit potencial za doseganje ciljev podnebno energetske politike in ciljev na področju oskrbe z energijo oz. njene učinkovite rabe. Tudi v prihodnje bomo pri stavbah delovali na dveh osnovnih področjih, na prenovi obsežnega obstoječega stavbnega fonda ter na čimprejšnji uveljavitvi skoraj nič-energijskih hiš, tako novih kot prenovljenih.

8.2 Javni sektor

V tem poglavju navajamo ukrepov, ki lahko pripomorejo k uspešnemu izvajanju energetskega upravljanja v javnem sektorju. Učinkovitejša raba energije v javnih zgradbah pomeni predvsem zniževanje stroškov energije (električne in toplotne pri izdelavi in izvedbi občinskega energetskega koncepta je še posebej pomembno, da so posamezni ukrepi, predvsem na področju učinkovite rabe energije, predvideni in izvedeni v stavbah, ki so v lasti občine. Izvedba teh ukrepov lahko služi kot zgled prebivalstvu pri prikazu praktičnih možnosti za zmanjšanje stroškov za energijo v stavbah. Izkušnje, ki jih pri tem pridobi občina, pa so lahko kasneje v pomoč tudi ostalim lastnikom stanovanj.

Osnovni podatki :	**Osnovna šola Ana Gale Sevnica (stari objekt), Cesta na Dobravo 28**	
Leto izgradnje:	1933	
Številka stavbe:	865	
Katarska občina:	1379	
Številka parcele:	528/1	
Kond. površina (m^2)	366,80	
Energent	ZP	
Pov. por. el. en. (kwh/m^2)	32,40	
Pov. por. topl. (kwh/m^2)	210,65	
Kratek opis ključnih značilnosti:		
Objekt je bil zgrajen leta 1933. Leta 1974 so bile obnovljene inštalacije. Leta 2001 pa so bila obnovljena okna. Objekt ima narejeno energetsko izkaznico z veljavnostjo do l. 2026 Predvidena je selitev oddelkov v nov objekt.		
Investicijski ukrepi:		
Zaradi statične neustreznosti je nadaljnja uporaba objekta vprašljiva. Potrebna je izdelava študije o statični ustreznosti objekta.		

Osnovni podatki :	**Osnovna šola Blanca, Blanca 13**
Leto izgradnje:	2003
Številka stavbe:	245
Katarska občina:	1377
Številka parcele:	455/1
Kond. površina (m^2)	2.320,10
Energent	ZP
Pov. por. el. en. (kwh/m^2)	24,80
Pov. por. topl. (kwh/m^2)	116,49



Kratek opis ključnih značilnosti:

Objekt je bil zgrajen leta 2003. Od takrat je v stavbi nameščena plinska peč. Leta 2003 so bila nameščena ALU okna.

Objekt ima narejeno energetsko izkaznico z veljavnostjo do l. 2025

Investicijski ukrepi:

- ozaveščanje o OVE in URE
- Posodobitev plinske peči za potrebe kuhinje
- Posodobitev razsvetljave z energetsko učinkovitejšo
- Postavitev sončne elektrarne na streho objekta
- Vgradnja CNS sistema
- Razširjen energetski pregled stavbe

Osnovni podatki :	**Osnovna šola Boštanj, Boštanj 54a**	
Leto izgradnje:	1996	
Številka stavbe:	416	
Katarska občina:	1381	
Številka parcele:	444/5	
Kond. površina (m^2)	2.545,10	
Energent	UNP	
Pov. por. el. en. (kwh/m^2)	/	
Pov. por. topl. (kwh/m^2)	/	

Kratek opis ključnih značilnosti:

Objekt je bil zgrajen leta 1996. V telovadnici so bilka zamenjana okna, ki so po poročanju zaposlenih slabe kakovosti. Zato prihaja do vdora vode in je posledično ogrožen parket v telovadnici.

Objekt ima narejeno energetsko izkaznico z veljavnostjo do l. 2025

V obdobju 2014-2015 so bile na objektu izvedene naslednje investicije:

- Obnova fasade
- Menjava oken in vrat
- Izolacija strehe

Investicijski ukrepi:

- Ozaveščanje o OVE in URE
- Izvajanje energetskega knjigovodstva
- Vgradnja prezračevalnega sistema z rekuperacijo toplote
- Sanacija stavbnega pohištva v telovadnici
- Prehod na OVE
- Zamenjava notranje razsvetljave z energetsko učinkovitejšo
- Postavitev sončne elektrarne na streho objekta
- Vgradnja CNS sistema
- Razširjen energetski pregled stavbe

Osnovni podatki :	**Osnovna šola Krmelj nova šola, Krmelj 25**
Leto izgradnje:	1980
Številka stavbe:	580
Katarska občina:	1389
Številka parcele:	1025/1
Kond. površina (m^2)	1.612,80
Energent	BIOMASA
Pov. por. el. en. (kwh/m^2)	14,70
Pov. por. topl. (kwh/m^2)	52,88



Kratek opis ključnih značilnosti:

OŠ je bila zgrajena leta 1980. Leta 1999 je bila izvedena obnova strehe.

Objekt ima narejeno energetsko izkaznico z veljavnostjo do l. 2025

V obdobju 2014-2015 so bile na objektu izvedene naslednje investicije:
- Obnova fasade
- Menjava oken in vrat
- Izolacija strehe

V obdobju 2015-2018 je bila izgrajena nova kotlovnica.

Investicijski ukrepi:

Predvidena je novogradnja in združitev z razredov iz stare šole. Sedanji montažni objekt se odstrani.

Osnovni podatki :	**Osnovna šola Krmelj stara šola, Krmelj 104**
Leto izgradnje:	1927
Številka stavbe:	40
Katarska občina:	1389
Številka parcele:	463/4
Kond. površina (m^2)	1.328
Energent	BIOMASA
Pov. por. el. en. (kwh/m^2)	29,19
Pov. por. topl. (kwh/m^2)	63,52



Kratek opis ključnih značilnosti:

Predvidena selitev razredov v nov objekt.

Objekt ima narejeno energetsko izkaznico z veljavnostjo do l. 2025

V obdobju 2015-2018 je bila izgrajena nova kotlovnica.

Investicijski ukrepi:

Zaradi statične neustreznosti je nadaljnja uporaba objekta vprašljiva. Potrebna je izdelava študije o statični ustreznosti objekta.

Osnovni podatki :	**Vrtec Krmelj, Krmelj 25**
Leto izgradnje:	2012
Številka stavbe:	782
Katarska občina:	1389
Številka parcele:	1026, 1025/2
Kond. površina (m^2)	835
Energent	BIOMASA
Pov. por. el. en. (kwh/m^2)	96,55
Pov. por. topl. (kwh/m^2)	104,11



Kratek opis ključnih značilnosti:

Objekt je bil zgrajen leta 2021.

Objekt ima narejeno energetsko izkaznico z veljavnostjo do l. 2025

Investicijski ukrepi:

- Ozaveščanje o OVE in URE
- Izvajanje energetskega knjigovodstva
- Postavitev sončne elektrarne na streho objekta
- Vgradnja CNS sistema
- Razširjen energetski pregled stavbe

Osnovni podatki :	**Osnovna šola Sava Kladnika Sevnica, Trg svobode 42**
Leto izgradnje:	1980
Številka stavbe:	760
Katarska občina:	1379
Številka parcele:	514, 519, 510
Kond. površina (m^2)	7.224
Energent	ZP
Pov. por. el. en. (kwh/m^2)	/
Pov. por. topl. (kwh/m^2)	/

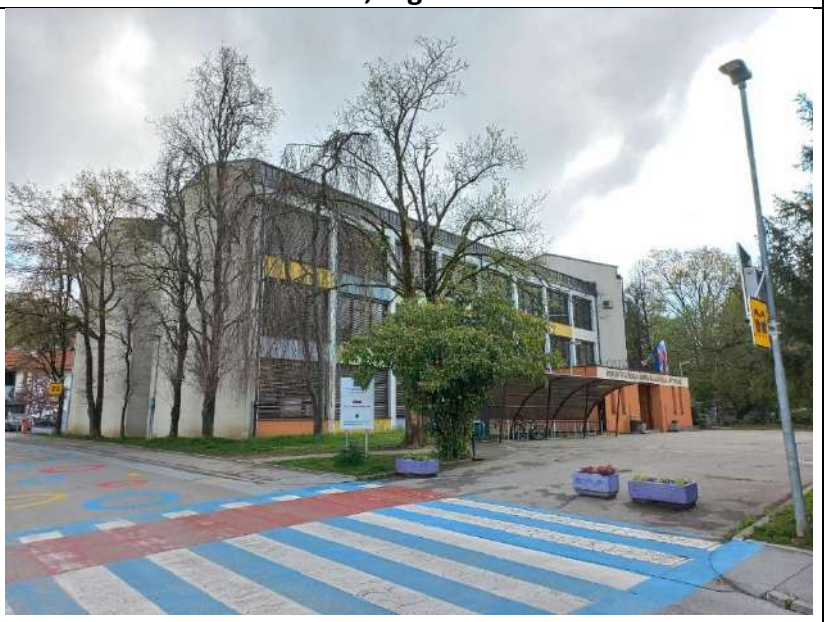

Kratek opis ključnih značilnosti:

Osnovna šola Sava Kladnika je bila zgrajena leta 1980.

Objekt ima narejeno energetsko izkaznico z veljavnostjo do l. 2025

V obdobju 2014-2015 so bile na objektu izvedene naslednje investicije:

- Obnova fasade
- Menjava stavbnega pohištva
- Izolacija strehe
- Kogeneracija

V obdobju 2015-2018 je bila izvedena še ureditev male telovadnice.

Investicijski ukrepi:

- Ozaveščanje o OVE in URE
- Izvajanje energetskega knjigovodstva
- Vgradnja prezračevalnega sistema z rekuperacijo toplote
- Postavitev sončne elektrarne na streho objekta
- Vgradnja CNS sistema
- Razširjen energetski pregled stavbe

Osnovni podatki :	**Osnovna šola Milana Majcna, Šentjanž 58a**	
Leto izgradnje:	1962	
Številka stavbe:	347	
Katarska občina:	1384	
Številka parcele:	682/4	
Kond. površina (m^2)	1.121,00	
Energent	BIOMASA	
Pov. por. el. en. (kwh/m^2)	40,01	
Pov. por. topl. (kwh/m^2)	112,62	

Kratek opis ključnih značilnosti:

Osnovna šola Šentjanž je bila zgrajena 1962.

Objekt ima narejeno energetsko izkaznico z veljavnostjo do l. 2025

V obdobju 2014-2015 so bile na objektu izvedene naslednje investicije:
- Obnova fasade
- Obnova strehe

V obdobju 2015-2018 sta bila izgrajena nova telovadnica in nova kotlovnica. Prav tako je bila dograjena nova kuhinja.

Investicijski ukrepi:

- Ozaveščanje o OVE in URE
- Izvajanje energetskega knjigovodstva
- Zamenjava razsvetljave z energetsko učinkovitejšo
- Zamenjava ogrevalnih teles
- Prezračevanje z rekuperacijo toplote
- Postavitev sončne elektrarne na streho objekta
- Vgradnja CNS sistema
- Razširjen energetski pregled stavbe

Osnovni podatki :	**Osnovna šola Tržišče nova šola, Tržišče 47**
Leto izgradnje:	2016
Številka stavbe:	964
Katarska občina:	1397
Številka parcele:	1956/4
Kond. površina (m^2)	3.088,30
Energent	PELETI
Pov. por. el. en. (kwh/m^2)	26,23
Pov. por. topl. (kwh/m^2)	54,28



Kratek opis ključnih značilnosti:

OŠ Tržišče je novogradnja zgrajena 2016.

Objekt ima narejeno energetsko izkaznico z veljavnostjo do l. 2026

Investicijski ukrepi:

- Ozaveščanje o OVE in URE
- Izvajanje energetskega knjigovodstva
- Postavitev sončne elektrarne na streho objekta
- Razširjen energetski pregled

Osnovni podatki :	**POŠ Sava Kladnika Sevnica, Loka pri Zidanem mostu 72**
Leto izgradnje:	1907
Številka stavbe:	218
Katarska občina:	1364
Številka parcele:	115/4
Kond. površina (m^2)	725
Energent	ELKO
Pov. por. el. en. (kwh/m^2)	34,53
Pov. por. topl. (kwh/m^2)	106,09



Kratek opis ključnih značilnosti:

POŠ Sava Kladnika je bila zgrajena leta 1907.

Leta 2007 je bila izvedena obnova fasade, zamenjava oken ter obnova inštalacij.
V obdobju 2014-2015 so bile na objektu izvedene naslednje investicije:

- Menjava in vrat
- Izolacija strehe

V obdobju 2015-2018 je bila izvedena ureditev igrišča in okolice.

Investicijski ukrepi:

- Ozaveščanje o OVE in URE
- Izvajanje energetskega knjigovodstva
- Vgradnja prezračevalnega sistema z rekuperacijo toplote
- Zamenjava ogrevalnih teles
- Zamenjava notranje razsvetljave z energetsko učinkovitejšo
- Postavitev sončne elektrarne na streho objekta
- Vgradnja CNS sistema
- Razširjen energetski pregled stavbe

Osnovni podatki :	**Podružnična osnovna šola Sava Kladnika, Studenec 38**
Leto izgradnje:	1878
Številka stavbe:	999
Katarska občina:	1393
Številka parcele:	3509
Kond. površina (m^2)	543,90
Energent	TČ
Pov. por. el. en. (kwh/m^2)	57,36
Pov. por. topl. (kwh/m^2)	/



Kratek opis ključnih značilnosti:

POŠ Studenec je bil zgrajen leta 1878. Dozidava podružnične šole je bila izvedena v obdobju 2015-2018.

V obdobju 2014-2015 so bile na objektu izvedene naslednje investicije:

- Obnova fasade
- Menjava oken in vrat
- Izolacija strehe

V obdobju 2015-2018 je bila izvedena še dozidava podružnične šole.

Investicijski ukrepi:

- Ozaveščanje o OVE in URE
- Izvajanje energetskega knjigovodstva
- Zamenjava dotrajanih ogrevalnih teles
- Vgradnja sanitarne toplotne črpalke za potrebe kuhinje
- Zamenjava razsvetljave z energetsko učinkovitejšo
- Vgradnja CNS sistema
- Razširjen energetski pregled

Osnovni podatki :	**Glasbena šola Sevnica, Cesta na grad 2**
Leto izgradnje:	1850
Številka stavbe:	1527
Katarska občina:	1379
Številka parcele:	122/3
Kond. površina (m^2)	393,2
Energent	ZP
Pov. por. el. en. (kwh/m^2)	14,63
Pov. por. topl. (kwh/m^2)	176,75



Kratek opis ključnih značilnosti:

Objekt v katerem se nahaja glasbena šola je bil zgrajen leta 1850.

Objekt ima energetsko izkaznico, ki je veljavna do l. 2028.
Leta 2001 je bila izvedena obnova strehe.

Investicijski ukrepi:

- Ozaveščanje o OVE in URE
- Izvajanje energetskega knjigovodstva
- Zamenjava razsvetljave z energetsko učinkovitejšo
- Zamenjava dotrajanih ogrevalnih teles
- Vgradnja CNS sistema
- Razširjen energetski pregled stavbe

Osnovni podatki :	**Vrtec Ciciban Sevnica, Naselje heroja Maroka 22**	
Leto izgradnje:	2011	
Številka stavbe:	1732	
Katarska občina:	1379	
Številka parcele:	390/5	
Kond. površina (m^2)	1.918,7	
Energent	ZP	
Pov. por. el. en. (kwh/m^2)	181,88	
Pov. por. topl. (kwh/m^2)	363,71	

Kratek opis ključnih značilnosti:

Vrtec je bil zgrajen leta 2011.

Objekt ima energetsko izkaznico, ki je veljavna do l. 2025.

Investicijski ukrepi:

- Ozaveščanje o OVE in URE
- Izvajanje energetskega knjigovodstva
- Vgradnja varčnih obtočnih črpalk v kotlovnico starega dela
- Zamenjava notranje razsvetljave z energetsko učinkovitejšo
- Postavitev sončne elektrarne na streho objekta
- Vgradnja CNS sistema
- Razširjen energetski pregled stavbe

Osnovni podatki :	**Vrtec Kekec enota Sevnica, Prešernova ulica 7**	
Leto izgradnje:	1967	
Številka stavbe:	747	
Katarska občina:	1379	
Številka parcele:	516	
Kond. površina (m^2)	1.919	
Energent	ZP	
Pov. por. el. en. (kwh/m^2)	9,3	
Pov. por. topl. (kwh/m^2)	21,82	

Kratek opis ključnih značilnosti:

Vrtec je bil zgrajen leta 1967. Objekt se bo do leta 2026 rekonstruiral in razširil zaradi selitve oddelkov iz stare OŠ Ana Gale.

Leta 1980 je bila izvedena obnova strehe ter obnova inštalacij.

Objekt ima energetsko izkaznico veljavno do l. 2025.

Investicijski ukrepi:

- Ozaveščanje o OVE in URE
- Izvajanje energetskega knjigovodstva

Osnovni podatki :	**Knjižnica Sevnica, Prešernova 1**
Leto izgradnje:	2001
Številka stavbe:	932
Katarska občina:	932
Številka parcele:	290/13, 289/16
Kond. površina (m^2)	847
Energent	ZP
Pov. por. el. en. (kwh/m^2)	68,00
Pov. por. topl. (kwh/m^2)	90,01



Kratek opis ključnih značilnosti:

Objekt v katerem se nahaja knjižnica je bil zgrajen leta 2001. Knjižnica Sevnica obsega 52% objekta, ki je v občinski lasti. Ostali delež pa zajemajo manjše prodajalne.

Del objekta v kateri se nahaja knjižnica ima veljavno energetsko izkaznico do l. 2028.

Investicijski ukrepi:

- Ozaveščanje o OVE in URE
- Izvajanje energetskega knjigovodstva
- Vgradnja varčnih obtočnih črpalk v kotlovnici
- Toplotna črpalka za ogrevanje objekta
- Senzorsko ugašanje luči v sanitarijah
- Postavitev sončne elektrarne na streho objekta
- Vgradnja CNS sistema
- Razširjen energetski pregled stavbe

Osnovni podatki :	**Občinska stavba Občine Sevnica, Glavni trg 19a**
Leto izgradnje:	1949
Številka stavbe:	1357
Katarska občina:	1379
Številka parcele:	29/6
Kond. površina (m^2)	982,2
Energent	ZP
Pov. por. el. en. (kwh/m^2)	58,08
Pov. por. topl. (kwh/m^2)	168,03



Kratek opis ključnih značilnosti:

Objekt v katerem se nahaja uprava občine Sevnica je bila zgrajena leta 1949. Poleg Občine ima v objektu pisarne še Upravna enota Sevnica.

Leta 2000 se je izvedla zamenjava oken.

Objekt ima izdelano energetsko izkaznico z veljavnostjo do l. 2025.

Investicijski ukrepi:

- Ozaveščanje o OVE in URE
- Izvajanje energetskega knjigovodstva
- Zamenjava razsvetljave z energetsko učinkovitejšo
- Toplotna izolacija objekta
- Vgradnja centralnega hlajenja in prezračevanja
- Vgradnja CNS sistema
- Razširjen energetski pregled

Osnovni podatki :	**KŠTM Sevnica, Glavni trg 19**
Leto izgradnje:	1669
Številka stavbe:	1359
Katarska občina:	1379
Številka parcele:	29/14
Kond. površina (m^2)	590
Energent	ZP- iz občine
Pov. por. el. en. (kwh/m^2)	36,92
Pov. por. topl. (kwh/m^2)	/



Kratek opis ključnih značilnosti:

Objekt v katerem se nahaja KŠTM Sevnica je bil zgrajen leta 1669.

Leta 2006 je bila izvedena zamenjava oken in obnova inštalacij.

Objekt ima izdelano energetsko izkaznico z veljavnostjo do l. 2025.

Investicijski ukrepi:

- Ozaveščanje o OVE in URE
- Izvajanje energetskega knjigovodstva
- Zamenjava razsvetljave z energetsko učinkovitejšo
- Toplotna izolacija objekta
- Vgradnja CNS sistema
- Razširjen energetski pregled stavbe

Osnovni podatki :	**Športna dvorana Sevnica, Trg svobode 42**
Leto izgradnje:	1995
Številka stavbe:	752
Katarska občina:	1379
Številka parcele:	511
Kond. površina (m^2)	1.630
Energent	ZP
Pov. por. el. en. (kwh/m^2)	/
Pov. por. topl. (kwh/m^2)	39,33



Kratek opis ključnih značilnosti:

Objekt je bil zgrajen leta 1995.

Objekt ima narejeno energetsko izkaznico, ki velja do l. 2025.

V obdobju 2014-2015 so bile na objektu izvedene naslednje investicije:
- Obnova fasade
- Menjava stavbnega pohištva

Investicijski ukrepi:

- Ozaveščanje o OVE in URE
- Izvajanje energetskega knjigovodstva
- Vgradnja termostatskih ventilov
- Senzorsko ugašanje luči v sanitarijah
- Vgradnja prezračevalnega sistema z rekuperacijo toplote
- Postavitev sončne elektrarne na streho objekta
- Vgradnja CNS sistema
- Razširjen energetski pregled stavbe

Osnovni podatki :	**Športni dom Sevnica, Prvomajska ulica 15a**
Leto izgradnje:	2006
Številka stavbe:	1598
Katarska občina:	1379
Številka parcele:	433/3
Kond. površina (m^2)	1.748,2
Energent	ZP
Pov. por. el. en. (kwh/m^2)	16,34
Pov. por. topl. (kwh/m^2)	57,52



Kratek opis ključnih značilnosti:

Objekt je bil zgrajen leta 2006.

Objekt ima narejeno energetsko izkaznico, ki velja do l. 2025.

V obdobju 2014-2015 so bile na objektu izvedene naslednje investicije:

- Obnova fasade
- Menjava oken in vrat
- Izolacija strehe

Investicijski ukrepi:

- Ozaveščanje o OVE in URE
- Izvajanje energetskega knjigovodstva
- Vgradnja termostatskih ventilov
- Vgradnja prezračevalnega sistema z rekuperacijo toplote
- Zamenjava notranje razsvetljave z energetsko učinkovitejšo
- Postavitev sončne elektrarne na streho objekta
- Vgradnja CNS sistema
- Razširjen energetski pregled stavbe

8.3 Energetska prenova stavb

V preteklosti so bila pri obnovi in vzdrževanju stavb pogostejša dela, ki jih je narekovalo slabo stanje konstrukcije, poškodbe na ovoju stavbe, nove funkcionalne zahteve uporabnika ali estetski videz zgradbe. Ker so bili naši predpisi o toplotni zaščiti stavb sorazmerno blagi, je bil edini motiv za izboljšanje toplotne zaščite ovoja stavbe energetska ozaveščenost lastnika stavbe. Pomanjkanje sredstev, pa tudi nepoznavanje vračilnih rokov gradbenih ukrepov energetske sanacije, nepovezanost lastnikov stavb in neusklajenost lastnikov in upravnikov stavb so glavni razlogi, ki so v preteklosti botrovali mnogim neprimernim odločitvam, kot sta na primer zamenjava oken, ne da bi pri tem vgradili energetsko učinkovito zasteklitev ali obnova fasade brez vgradnje toplotno izolacijske obloge. Stavba je kot škatlja, ki ščiti notranjost pred vremenskimi pogoji, kot so zunanje temperature, veter, dež in podobno. Notranje udobje, ki je lahko sicer precej subjektivna zadeva, je odvisno predvsem od dveh dejavnikov: notranje temperature in vlage. Očitno je udobje najmanjše, ko se hkrati pojavita visoka temperatura in visoka vlaga. Ovoj stavbe deluje kot izmenjevalec z zunanjimi podnebnimi pogoji, saj pridobiva toploto iz sončnih žarkov in oddaja toploto navzven (zaradi prezračevanja in pomanjkljivosti ovoja). Ovoj, ki sicer ovija in ščiti stavbo, mora tudi omogočati, da stavba diha, s čimer se izognemo previsoki notranji vlagi in hkrati dosežemo ustrezno razmerje med toplotnimi dobitki in izgubam. Pozimi torej toplota prehaja iz ogrevanih prostorov v okolico stavbe in v sosednje neogrevane prostore kot so podstrešja, garaže in kleti – kjer koli se pojavlja razlika v temperaturi. Poleti toplota prehaja iz okolice stavbe v njeno notranjost. Če želimo ohraniti udobje moramo izgube toplote, do katerih prihaja pozimi, nadomestiti z ogrevalnim sistemom, toploto, ki jo pridobivamo poleti pa moramo odstraniti s klimatsko napravo. Torej se v večini stavb izgubijo velike količine energije. V povprečju evropska gospodinjstva porabijo 70% celotne energije samo za ohranjanje primerne temperature. Poraba toplote za ogrevanje hiše v hladnem obdobju je energijsko najbolj potratna storitev. Če porabo toplote zmanjšamo z izolacijo, z vračanjem toplote, z energetsko varčnimi okni, s pasivnim izkoriščanjem sončne energije in z ostalimi ukrepi, lahko poenostavimo sistem ogrevanja. S tem se zmanjša potreba po ogrevanju, račun za ogrevanje in emisije ogljikovega dioksida (CO_2).Ko se odločamo za energetsko obnovo ovoja stavbe, moramo najprej poiskati kritična mesta. Pri tem nam pri enodružinskih stavbah lahko pomagajo energetski svetovalci projekta ENSVET, za večstanovanjske stavbe je potreben energetski pregled. Energetski pregled je študija, ki odkriva vzroke za visoko rabo energije, predlaga ukrepe za učinkovitejšo rabo energije in priporočene ukrepe razvršča glede na razmerje med vloženimi sredstvi in pričakovanim prihrankom pri rabi energije. Energetski pregled podaja lastnikom več stanovanjskih stavb in upravnikom strokovne argumente za priporočene ukrepe. Na podlagi rezultatov energetskega pregleda lahko investitor oz. upravnik oblikuje načrt energetske obnove stavbe, kjer je praviloma najprej na vrsti izvajanje organizacijskih ukrepov, ki vplivajo na spremembo odnosa uporabnika do rabe energije v stavbi in niso povezani s posebnimi stroški. Nato sledijo ukrepi s kratko vračilno dobo, sem sodijo cenejši ukrepi, ukrepi, ki jih lahko izvajamo še ob rednem vzdrževanju stavbe, in šele nato prehajamo k ukrepom z daljšo vračilno dobo oziroma k večjim investicijam. Seveda pa je pri tem potrebno upoštevati načrt investicijskega vzdrževanja stavbe in z njim povezati energetsko obnovo stavbe. Najpogostejši priporočeni ukrepi na ovoju stavbe so: tesnjenje oken, toplotna izolacija podstrešja, zamenjava zasteklitve, zamenjava oken, dodatna toplotna izolacija podstrešja, toplotna izolacija poševne ali ravne strehe, toplotna izolacija tal na terenu in nadzorovano naravno prezračevanje stavb. Le malo izmed teh ukrepov je poceni. Pri energetski obnovi ovoja stavbe se hitro pokaže potreba po večjih investicijah. Za investitorja je pri odločanju o izvedbi ukrepov zanimiv podatek o njihovi vračilni dobi, višini naložbe, pričakovanih prihrankih pri energiji in stroških, izboljšanju toplotnega ugodja v prostoru in o okoljskih prednostih. Razmisliti je potrebno tudi o bivalnih navadah stanovalcev, na primer načinu prezračevanja stavbe in o odnosu uporabnikov do učinkovite rabe energije.

V nadaljevanju so našteti investicijski in organizacijski ukrepi, ki pomenijo povečanje učinkovitosti rabe energije v stavbah. Ukrepi imajo različne vračilne dobe. Posegi na ogrevalnem sistemu so običajno cenejši in se povrnejo v krajšem času, posegi na nivoju stavbe pa so dražji in zahtevajo tudi daljšo vračilno dobo. Za zanimive naložbe v energetsko obnovo stavb veljajo tiste z dobo vračanja, krajšo od 10 let. Splošno velja, da z izvedbo teh ukrepov dosežemo do 50 % skupnih energijskih prihrankov v stavbi. Navedeni prihranki so informativni.

8.4 Vzdrževalni in investicijski ukrepi

- **Toplotna izolacija zunanjih sten** - ob prenovi zgradbe je smiselno predvideti ustrezno dodatno toplotno zaščito, saj je takrat ekonomska upravičenost ukrepa največja. Toplotna izolacija zunanjih sten je res drag ukrep, a kadar se življenjska doba fasade že izteka, je obnova nujna, zato se strošek na račun energetske sanacije najmanj prepolovi in je tudi odplačilna doba ukrepa sorazmerno krajša. Pri starejših toplotno neizoliranih stavbah lahko pričakuje okoli 20 % prihranka pri energiji. Analize kažejo, da se dodatna naložba v energetsko obnovo zunanjih sten, ob siceršnji obnovi stavbe, lahko povrne že v 5 letih. Posebna pozornost velja debelini izbrane toplotne zaščite, kajti ta določa rabo energije v celotni življenjski dobi obnovljene fasade. Cena toplotnoizolacijskega materiala v celotni ceni vgrajene toplotno izolacijske obloge predstavlja komaj desetino vse naložbe. Analize kažejo, da je pri dodatni toplotnoizolacijski oblogi zunanjih sten smiselno vgraditi vsaj 15 cm toplotne izolacije.
- **Toplotna izolacija podstrešja** - omogoča prihranke (7–12 %) pri rabi energije za ogrevanje povprečne stavbe. Izvedba toplotne izolacije stropa proti podstrešju se povrne v 3 do 4 letih. Posebej v zadnjih etažah večstanovanjskih objektov se pogosto
  razmišlja o notranji toplotni izolaciji stropa. V takem primeru velja opozoriti na nujno namestitev parne zapore na notranji strani toplotne izolacije. Tako se izognemo kondenzaciji vodne pare v stropu in kasnejšemu pojavu plesni. Ustreznost rešitve z notranjo toplotno izolacijo je potrebno vsakič gradbeno fizikalno preveriti. Posvetiti se je potrebno stikom stropa z zunanjo steno, saj pri tem nastajajo toplotni mostovi, ki jih le težko rešimo z estetsko sprejemljivimi rešitvami. Na mestih toplotnih mostov lahko pride tudi do površinske kondenzacije vodne pare, kar je idealno gojišče za razvoj plesni. Bivanje v takih prostorih je neprijetno in sanacija poškodb draga.

  Analize kažejo, da je pri dodatni toplotno izolaciji podstrešja smiselno vgraditi vsaj 25 cm toplotne izolacije.

- **Toplotna izolacija talne plošče** - velik delež toplotnih izgub lahko pripišemo izgubam talne plošče, zato je pomembna tudi izolacija talne plošče. Pri stropu nad kletjo je dobro če je toplotna izolacija sestavljena iz dveh plasti: spodnje, ki je ne stisljiva in zgornje, mehkejše, s katero preprečujemo prenos zvoka po konstrukciji, lahko je tudi v enem sloju, toda njena stisljivost ne sme biti večja od 5 mm. Talne konstrukcije na terenu se po svoji sestavi od konstrukcij na neogrevanimi kletmi ločijo le po tem, da imajo nad nosilno podlogo vgrajeno hidroizolacijo.
- **Toplotna izolacija poševne strehe** - kadar se odločamo za toplotno izolacijo poševne strehe, se moramo zavedati, da toplotna izolacija ne bo zmanjševala le toplotnih izgub pozimi, ampak nas bo varovala pred pretirano vročino in pregrevanjem mansardnega bivalnega prostora poleti. Zato mora biti debelina toplotne izolacije v tem primeru večja kot pri izolaciji stropa proti podstrešju (npr. 25 cm). Predvideti je potrebno zaščito toplotne izolacije pred zamakanjem zaradi poškodb kritine, projektant pa mora tudi računsko preveriti difuzni tok vodne pare skozi konstrukcijo. Posebno pomembno je doseganje zrakotesnosti lahkih strešnih

konstrukcij, konstrukcij, kajti slabi stiki in nenadzorovano izmenjavanje zraka lahko izničijo vsa prizadevanja za zmanjšanje toplotnih izgub. Toplotno zaščito streh je primerno urediti, kadar obnavljamo kritino, predelujemo podstrešje v mansardo, saniramo poškodbe hidroizolacije na ravni strehi, polagamo pohodni sloj (npr. estrih) na plošči proti podstrešju ali kadar saniramo posledice gradbeno-fizikalnih napak.

- **Tesnjenje oken** - pri starejših stavbah lahko prihranimo 10–15 % potrebne energije za ogrevanje, investicija v kakovostna tesnila (silikonska ali iz EPDM gume) je nizka in se povrne v povprečju v 2 letih. Toplotne izgube zaradi prezračevanja predstavljajo pri slabo toplotno izoliranih stavbah okoli 1/3 vse potrebne energije za ogrevanje stavbe, če je ovoj stavbe primerno toplotno zaščiten, pa del toplotnih izgub zaradi prezračevanja dosega še polovico toplotnih potreb. Stopnjo nenadzorovanega prezračevanja želimo omejiti na potrebno raven približno 0,5 krat-ne izmenjave zraka v bivalnem prostoru na uro. Opozoriti velja, da je pri oknih, ki dobro tesnijo, potrebno aktivno prezračevanje z odpiranjem ali prezračevalnim sistemom.
- **Zamenjava oken** je smiselna odločitev za vgradnjo kakovostnih energetsko učinkovitih oken, s toplotnoizolacijskimi okenskimi okvirji in energetsko učinkovito zasteklitvijo. Gre za dvojno zasteklitev z nizko emisijskim nanosom na notranji šipi v med steklenem prostoru in s plinskim polnjenjem, ki ima toplotno prehodnost k = 1.1 W/m^{2}K. Pri tej zasteklitvi so toplotne izgube skoraj trikrat manjše kot pri navadni termo-pan zasteklitvi (k = 2.9 W/m^{2}K). Menjava oken z energetsko učinkovitimi ob dobri zrakotesnosti omogoča do 20% prihranka pri potrebni energiji za ogrevanje. Dodatna naložba v izbor energetsko učinkovite zasteklitve predstavlja 10–15 % investicije v nova okna. Razlika v ceni se povrne v približno 3 letih, kar pomeni da je odločitev za energetsko učinkovito zasteklitev s k = 1.1 W/m^{2}K ob zamenjavi oken praktično nujna in dolgoročno učinkovita.
- **Sanacija toplotnih mostov** - največjo težavo pri sanaciji ovoja zgradb pa predstavljajo toplotni mostovi. Toplotni mostovi so mesta v ovoju zgradbe, kjer je toplotni upor bistveno manjši od toplotnega upora na sosednjih mestih. Glede na vzrok nastanka toplotne mostove delimo na konstrukcijske, geometrijske in konvekcijske. V praksi zelo pogosto naletimo na kombinacijo konstrukcijskih in geometrijskih mostov, ki jih zato imenujemo kombinirani toplotni mostovi.
  Konvekcijski toplotni most je mesto v ovoju stavbe, kjer je zaradi prekinitve ali netesnosti omogočen pretok notranjega, navlaženega zraka v konstrukcijski sklop - mesto v ovoju stavbe. Zardi tega, lahko skozi slabo izveden stik v konstrukcijski sklop hitro prodre znatna količina zraka z veliko vsebnostjo vodne pare iz notranjega prostora. V praksi največje težave povzroči toplotna izolacija strehe nad ogrevanim prostorom. Da bi ta problem rešili, je potrebno dosledno zatesniti oziroma zalepiti stike vetrne oziroma parne zapore na notranji strani. Enako velja za izolacijo zidov z notranje strani, posebej še, če obstaja verjetnost, da so se med slojem toplotne zaščite in zidom ustvarili zračni čepi zaradi nepopolnega prileganja obeh slojev.
  Geometrijski toplotni most nastopi na delu ovoja stavbe, pri katerem je zunanja površina, preko katere toplota prehaja iz ogrevanega prostora v zunanje okolje, precej večja od notranje (na primer vogal). Robovi predstavljajo linijski toplotni most, v vogalih pa nastane točkovni toplotni most. Geometrijskim toplotnim mostovom se v praksi ne moremo povsem izogniti lahko pa njihov vpliv močno omilimo. Osnovno pravilo za to je, da se je potrebno izogibati stikom pod kotom manjšim od 90 stopinj. Do konstrukcijskega toplotnega mosta pride, ko je ovoj stavbe prekinjen ali predrt z materialom, ki ima veliko toplotno prevodnost (npr. jeklo ali armirani beton), ter ni toplotno zaščiten ne z zunanje ne z notranje strani. Konstrukcijskih mostov se lahko povsem izognemo s premišljeno zasnovo ovoja. Tako, da zagotovimo povezanost in enakomernost toplotne zaščite in po potrebi namestimo dodaten sloj toplotne zaščite na šibkih mestih.
  V praksi najdemo toplotne mostove na vogalih in robovih stavb, pri oknih v zunanji steni, toplotne mostove prav tako srečujemo na mestu stika armiranobetonske plošče in zunanjim

ovojem stavbe, prav tako pri armiranobetonski protipotresnih vertikalnih vezeh in pa veliki toplotni mostovi pri konzolnih ploščah, pa tudi stik temeljev, plošče in zidov.

- **Prezračevanje** - pogosto se po zamenjavi starih in vgradnjo novih, zrakotesnih oken tako poveča zrakotesnost v stavbi, da se kmalu pojavijo poškodbe v obliki različnih vrst plesni. Povzročita jih predvsem povišana relativna zračna vlaga v zimskem času (nad 45%) in povišana relativna vlaga na premalo (čeprav po veljavnem pravilniku) izoliranih toplotnih mostovih, ki lahko znaša na teh hladnejših delih tudi do 80% (preklade, vogali, zunanje stene za pohištvom). Zato je zelo pomembno pravilno zračene in prezračevanje.
  Prezračevanje ima poleg vpliva na kakovost bivanja tudi občuten vpliv na rabo energije za ogrevanje objekta. Z ogrevanjem objekta dovajamo v prostore toploto, enakovredno velikosti toplotnih izgub. Le te pa sestavljajo transmisijske toplotne izgube (zaradi prehoda toplote skozi ovoj zgradbe) ter ventilacijske toplotne izgube (zaradi naravnega ter prisilnega prezračevanja). Transmisijski del toplotnih izgub se veča z naraščanjem toplotnem prehodnosti ovoja zgradbe (manj učinkovita toplotna zaščita), ventilacijski del pa je odvisen samo od pretoka izmenjanega zraka (število zamenjav). Tako lahko z zmanjšanjem urne izmenjave zraka z 1 na 0.5 dosežemo v primeru objekta s slabo toplotno zaščito teoretičen prihranek toplote v višini 1/4 prvotne rabe, v primeru nizkoenergijske hiše z visoko toplotno zaščito pa kar 1/3.
- **Pregled instalacij ogrevanja** - sistem je potrebno preveriti in evidentirati dejansko stanje. Potrebno je pregledati posamezna ogrevala, ki so se menjavala in ugotoviti, ali so se spremenile hidravlične razmere razvoda toplote (npr., ali je bil dodan prizidek, katerega centralno ogrevanje je bilo izvedeno z razširitvijo ogrevalnega sistema).
- **Hidravlično uravnoteženje ogrevalnega sistema** – je uravnoteženje ogreval to pa pomeni, da ima vsako ogrevalo, ki ga zagotavljajo dušilni ventili za posamezne ogrevalne veje, dvižne vode in ogrevala. V kolikor ogrevalni sistem ni uravnotežen so nekateri prostori v stavbi premalo ogreti, drugi pa preveč. Z vgradnjo avtomatskih regulacijskih ventilov za hidravlično uravnoteženje ogrevalnega sistema je mogoče znižati porabo energije 5–10 %. Vračilna doba hidravličnega uravnoteženja centralnega ogrevalnega sistema je v povprečju tri do štiri leta. Termostatski ventili omogočajo nastavitev temperature v posameznem prostoru v skladu z željami uporabnika.
- **Montaža delilnikov toplote** - delilniki toplote nam pomagajo določiti točno porabo toplote v večstanovanjski stavbi in jo stroškovno pravično razdeliti na posamezne odjemalce. Delilnik toplote je elektronska naprava, ki se pritrdi na ogrevalno telo (radiator) in izmeri temperaturno razliko med prostorom in ogrevalnim telesom. Ko je radiator toplejši od prostora, prične delilnik šteti točke. Na podlagi števila zbranih točk se določi delež porabljene energije za posamezno stanovanjsko enoto ter prav tako za vsako ogrevalno telo v stanovanjski enoti.
- **Ureditev centralne regulacije sistemov** - centralni sistem regulacije ogrevalnega medija v odvisnosti od zunanje temperature doseže izenačene temperaturne pogoje za vsa ogrevala v stavbi. Na ta način se zmanjšajo toplotne izgube razvodnega omrežja, tako je zagotovljeno učinkovito delovanje lokalne regulacije na ogrevalih, obenem pa je mogoče skrajšati čas obratovanja ogrevalnih sistemov glede na namembnost stavbe in bivalne navade uporabnikov (npr: nočna prekinitev ogrevanja). Skupni prihranki energije znašajo 20 % in več glede na predhodno stanje. Vračilna doba je okrog enega leta pri velikih sistemih.
- **Zamenjava kurilnih naprav** – običajno je potrebno po zgoraj navedenih ukrepih zamenjati kurilno napravo. Izkaže se namreč, da je zaradi ukrepov moč kurilne naprave predimenzionirana. Iz energetskega vidika pa je tudi smiselno zamenjati kotle, ki so starejši od 15 let. Starejši kotli imajo zaradi svoje dotrajanosti in tehnološke zastarelosti bistveno višje škodljive emisije v dimnih plinih ter nižje izkoristke. Pri zamenjavi kotla je treba še enkrat natančno določiti potrebno toplotno moč kotla, saj so v Sloveniji kotli večinoma predimenzionirani. Cene kotlov so odvisne od tipa kotla, velikosti in dobavitelja.

- **Zmanjšanje stroškov za električno energijo** - ukrep za znižanje stroškov, je izbira med eno tarifnim in dvotarifnim sistemom merjenja in obračunavanja električne energije za gospodinjski odjem. V primeru, da znaša delež odjema električne energije v času visoke tarife več kot 50 % skupne rabe, je smiselno preiti na eno tarifni sistem. S tem preprostim ukrepom je mogoče doseči pomembno znižanje stroškov za porabo električne energije ob siceršnji nespremenjeni rabi. V primeru dvotarifnega sistema je smiselno uporabljati električne naprave in aparate v času nižje tarife. Poleg osveščanja porabnikov je smiselno vgraditi časovno preklopno avtomatiko, ki vklaplja električne grelnike za pripravo sanitarne vode samo v času nižje tarife. Sodobni električni aparati porabijo bistveno manj električne energije ob enakem učinku.
- **Zamenjava klasičnih sijalk z energijsko varčnimi** - znano je, da pri enaki svetilnosti energijsko varčna sijalka porabi 80 % manj energije kot klasična. Če predpostavimo, da takšna sijalka obratuje tri ure dnevno, npr. 100 W in jo zamenjamo z energijsko učinkovito 20 W, ki ima enako svetilnost, pri eni sijalki letno prihranimo 7 EUR, v osmih letih, kolikor je življenjska doba sijalke pa 56 EUR. Če računamo, da s posodobitvijo oz. zamenjavo energijsko potratnih sijalk z energijsko varčnimi dosežemo 5 % znižanje rabe električne energije v stanovanjih, potem letni prihranki v občini znesejo 130.328 kWh/a oz. 20.852 EUR/a kar znese 40 EUR/a na stanovanje na leto.

8.5 Organizacijski ukrepi

- **Izobraževanje in osveščanje** na področju učinkovite rabe energije za uporabnike stavb, lastnika investitorja, energetskega menedžerja, hišnika in tudi učence v osnovnih šolah.
- **Energetsko knjigovodstvo** - Energetsko knjigovodstvo je osnovno orodje za učinkovito rabo energije (URE) v stavbah. Šele s primerjavami porabe energije in denarja v daljšem obdobju in med podobnimi objekti vidimo, ali imamo energetsko učinkovit ali potraten objekt. Razlike so lahko velike, kar je odvisno od vrste energenta in tehnologije, lege v prostoru, konstrukcijske zasnove, uporabljenih materialov, vzdrževanja stavbe in tehnologij, ki zagotavljajo energetske storitve ter od ravnanj uporabnikov. Takšen pogled na energetske stroške omogoča, da jih gledamo kot spremenljivko, na katero ne vplivajo le gibanja na trgih energije in energentov, temveč tudi izbire in dejanja financerjev, upraviteljev, vzdrževalcev in uporabnikov. Vpeljava energetskega knjigovodstva, ki zajema več sorodnih objektov tudi omogoča, da ne le ugotovimo, kje oziroma za katero energetsko storitev so izdatki največji, temveč da primerjamo specifične izdatke za določeno storitev (npr. stroški za ogrevanje na m2, na obiskovalca, na šolarja, na gosta, ...) med posameznimi (podobnimi) objekti in tako lahko identificiramo, kje se splača podrobneje raziskati možnosti za stroškovno upravičene ukrepe in investicije v zmanjšanje energetske rabe oziroma zmanjšanje stroškov. Za ta korak potrebujemo tudi podatke o cenah energentov in celotnih stroških posameznih ukrepov.
  Glede na enostavnost izvedbe ukrepa in prednosti, ki jih prinaša, predlagamo, da se v vseh večjih javnih stavbah v občini uvede koncept energetskega knjigovodstva. Aktivnost vpeljave organizira občinski energetski upravljavec v sodelovanju z računovodstvi posameznih subjektov.
- **Energetskim pregledi stavb** - je sistematičen postopek, s katerim se pridobi zadosten vpogled v obstoječi profil rabe energije v stavbi, skupini stavb, proizvodni ali trgovski operaciji ali napravi, zasebni ali javni storitvi, ki vključuje prepoznavo in ovrednotenje stroškovno učinkovitih možnosti za prihranke in poročanje o ugotovitvah (predlog direktive o energetski učinkovitosti).
- **Občinski energetski upravljalec** - za uspešno izvajanje lokalnega energetskega koncepta je potrebno določiti odgovorno osebo, zadolženo za izvedbo ukrepov iz akcijskega načrta.
  Za izvajanje lokalnega energetskega koncepta skrbi:

- lokalna energetska agencija in/ali
- občinski energetski upravljavec.

V primeru, da na področju lokalne skupnosti ni lokalne energetske agencije, je za izvajanje lokalnega energetskega koncepta zadolžen občinski energetski upravljavec, ki ga na to funkcijo imenuje župan. Ta naredi podrobnejši načrt, kako doseči v energetskem konceptu opredeljene cilje občine na področju energetike. Občinski energetski upravljavec organizira izvedbo zastavljenih projektov.

- **Pogodbeno znižanje stroškov** - občina lahko pri stavbah, kjer so potrebne celovitejše investicije v ukrepe učinkovite rabe energije uporabi koncept pogodbenega zagotavljanja prihrankov energije. Koncept pogodbenega financiranja ima to prednost, da proračun občine ni obremenjen z visokim stroški naložbe, ampak občina investirana sredstva povrne izvajalcu s periodičnim plačilom pogodbene cene. Plačila so lahko plačilo izvajalcu za dobavljeno energijo ali pa njegov delež v privarčevanih stroških za energijo. Predlagamo, da se preko pogodbenega financiranja rešuje razsvetljava v občini.

Ocene analiz za učinkovito rabo in obnovljive vire energije kažejo, da v Sloveniji znaša potencial varčevanja z energijo v stavbah 30–60 %. Tako je mogoče na primer z ukrepi na ogrevalnem sistemu znižati rabo energije do 5 %, z dodatno toplotno izolacijo zunanjih sten 20 %, z izolacijo stropa stavbe pri podstrešju do 10 % in z zamenjavo oken do 15 %. Deleži prihrankov pomenijo prihranke po posameznih ukrepih. Če npr. izvedemo vse ukrepe naenkrat, dosežemo skupne prihranke 50 %. Z uvedbo ne investicijskih ukrepov povezanih z energetskim gospodarjenjem v stavbah (uvedba energetskega knjigovodstva, izobraževanje in osveščanje uporabnikov), pa je možno doseči znižanje porabe energije še za 10 %.

8.6 Podjetja

Občina lahko subvencionira energetske preglede v podjetjih in s tem spodbuja učinkovitejšo rabo energije v podjetjih in organizacijo energetskega upravljanja. V podjetjih, kjer še nimajo energetskega upravitelja, se lahko z energetskim pregledom organizira energetsko upravljanje in postavi prioritetne aktivnosti za izboljšanje energetske učinkovitosti v podjetju.

8.7 Promet

Občina lahko na področju prometa ukrepa predvsem na zmanjšanju avtomobilskega prometa in razvoju trajnostnega in učinkovitega primestnega oz. medkrajevnega prometa. Pri tem je potrebno analizirati obstoječe stanje in s predlogi in ukrepi ozaveščati lokalno prebivalstvo, ter podatke, ki so posredno povezani s politiko trajnostne mobilnosti (kolesarske steze, učinkovitost javnega transporta, uporaba biogoriv itd.). Politika na sektorju prometa v občini mora usmerjati razvoj tega sektorja na pot trajnostne mobilnosti preko spodbujanja učinkovitega zasebnega in javnega prometa, pešačenja in kolesarjenja.

Splošni ukrepi, k tej usmeritvi so:

- ozaveščanje in informiranje ljudi o prednostih in slabostih posameznega načina transporta;
- širitev in urejanje območij, namenjenih pešcem;
- širitev in urejanje kolesarskih poti;

- ustrezna cenovna politika parkirnine;
- možnost vpeljave avtobusov na gorivne celice oz. uvajanje novih tehnologij (biogoriva);
- brezplačni parkirni prostor za vozila na električni pogon itd;
- predlaga in organizira postavitev zadostno število elektro polnilnic za električna in hibridna vozila.

8.8 Javna razsvetljava

Javna razsvetljava v občini se uporablja za razsvetljevanje javnih cest, javnih površin, pomembnejših objektov in kulturnih spomenikov. Namen osvetljevanja objektov in kulturnih spomenikov ni le doseganje večje varnosti, pač pa predvsem dekorativni element osvetljenih objektov. Obstoječa infrastruktura javne razsvetljave je dosti zastarela zlasti kar se tiče regulacije. Predvsem v manjših naseljih se ta še vedno postavlja na podlagi zahtev in želja krajanov, ne pa na podlagi mnenj, izkušenj ali projektne dokumentacije strokovnjakov. Na tem področju je bila sprejeta Uredba o mejnih vrednostih svetlobnega onesnaževanja okolja (Uradni list RS, št. 81/2007, 109/07, 62/10 in 46/13), ki določa, da morajo občine pristopiti k reševanju tehnološke neustreznosti ter znižanju rabe energije. S sprejetjem Uredbe o mejnih vrednostih svetlobnega onesnaževanja okolja je država postavila jasna merila glede ustreznosti svetilnih teles, namenjenih javni razsvetljavi, način osvetljevanja javnih cest, površin, objektov, spomenikov in rabe električne energije. Svetila, ki jih je dovoljeno uporabljati za javno razsvetljavo, ne smejo sevati nad vodoravnico 0 % svetlobnega toka. Povprečna raba električne energije za javno razsvetljavo na prebivalca na območju posamezne občine ne sme presegati ciljne vrednosti **44,5 kWh/a**. Glede na dejstvo, da je javna razsvetljava v določenih krajih zastarela, nestrokovno izvedena ter zelo potratna, zahteva resen in strokoven pristop k načrtovanju rekonstrukcije, ki bo pripeljala do izpolnitve ciljev Uredbe. Učinkovito izvedene rekonstrukcije javne razsvetljave pa dolgoročno zagotavljajo lokalnim skupnostim finančne prihranke ter kvalitetnejše bivanje prebivalcev.

Pri posodobitvah javne razsvetljave je potrebno upoštevati naslednje dejavnike:

- določiti točno število cestnih svetilk in izdelati kataster v skladu z uredbo;
- zmanjšanje rabe električne energije na zahtevano raven po Uredbi;
- avtomatsko odkrivanje napak;
- daljinski nadzor in upravljanje;
- enostavna inštalacija, upravljanje in vzdrževanje;
- odprt sistem z možno uporabo opreme različnih proizvajalcev;
- nizka cena na svetilko.

9 ANALIZA POTENCIALOV OBNOVLJIVIH VIROV ENERGIJE

Obnovljivi viri energije v nadaljevanju (OVE) so viri, ki se nenehno obnavljajo, so okolju prijazni in naravni. Nasprotje od OVE so neobnovljivi viri energije oz. fosilna goriva, ki jih počasi zmanjkuje. OVE nastajajo s stalnimi naravnimi procesi, kot so sončno sevanje, veter, vodni tok, fotosinteza, bibavica in zemeljski toplotni tokovi. OVE izkoriščamo za potrebe električne, toplotne energije ter kot goriva v prometu. Prednost obnovljivih energetskih virov je ekološka sprejemljivost, saj je emisijski cikel sproščanja in sprejemanja snovi zaključen.
Za obnovljive vire energije sta glavni značilnosti neomejena trajnost in velik potencial. Njihova lastnost je tudi bolj enakomerna razporeditev brez geopolitičnih ovir. Druga značilnost oziroma slabost OVE je časovna spremenljivost moči in energije virov ter nizka gostota moči. Razen v obliki biomase in toplote oceanov obnovljivih virov ne moremo shraniti z naravnimi sistemi, ki bi omogočali rabo energije takrat, ko jo potrebujemo. Za shranjevanje obnovljivih virov uporabljamo različne naprave, kar pa zmanjšuje učinkovitost in podraži izkoriščanje obnovljivih virov energije.

Potenciali obnovljivih virov:

- biomasa;
- sončna energija;
- hidroenergija;
- vetrna energija;
- geotermalna energija;
- toplote okolja;
- bioplina.

9.1 Potencial lesne biomase

Lesna biomasa uporabljena v energetske namene so les iz gozdov (del rednega poseka, vejevina, redčenja, premene, sanitarne sečnje), les iz površin v zaraščanju, les iz kmetijskih in urbanih površin, lesni ostanki primarne in sekundarne predelave lesa in odslužen (neonesnažen) les. Potencial lesne biomase je količina lesa, ki je na nekem območju trajno razpoložljiva v energetske namene. Pri tem je potrebno ločevati med teoretičnim in dejansko razpoložljivim potencialom. Teoretični potencial lesne biomase iz gozdov je vsa lesna biomasa, ki jo teoretično lahko pridobimo iz gozdov. Teoretični potencial lesne biomase gozdov je najvišji dovoljen posek lesa. Dejanski razpoložljivi potencial pa je manjši od teoretičnega zaradi različnih dejavnikov: načel gospodarjenja z gozdovi, tehnologij pridobivanja in rabe lesne biomase (opremljenost in usposobljenost lastnikov gozdov in gozdarskih podjetji za pridobivanje lesne biomase), trga gozdnih lesnih proizvodov (razmerje med stroški pridobivanja in ceno lesne biomase oziroma posameznih gozdnih lesnih asortimentov na trgu) in socio-ekonomskih razmer lastnikov gozdov (značilnosti posameznih socio-ekonomskih kategorij lastnikov gozdov in iz tega izhajajoč odnos do gozda).

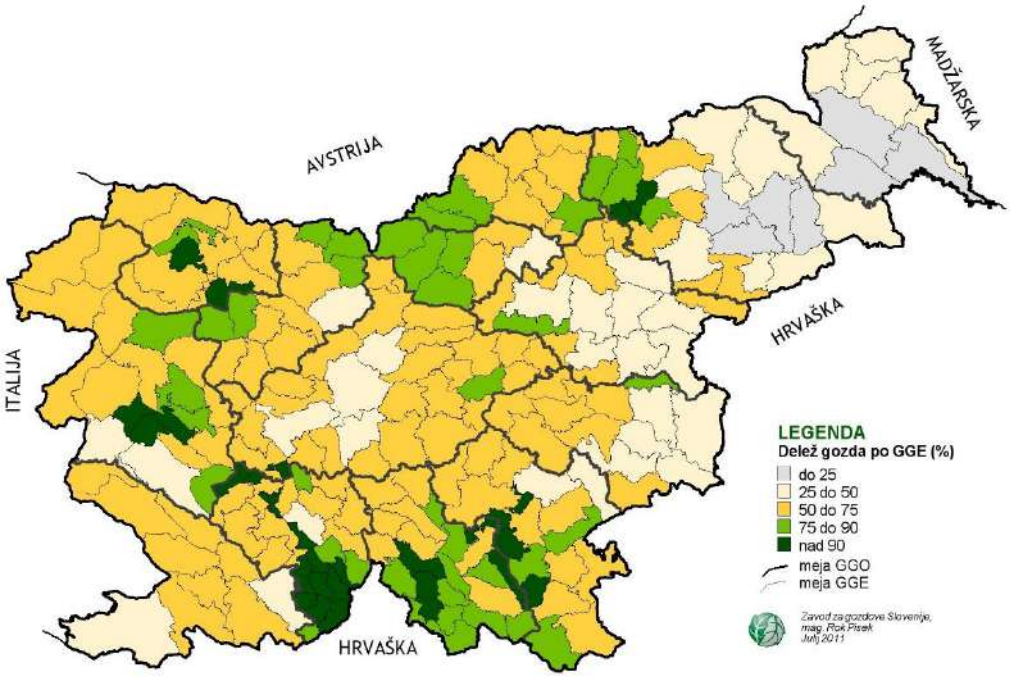

Slika 9.1: Gozdnatost Slovenije.
(VIR: http://www.zgs.si)

Občina Sevnica ima površine **27.217 ha**, od tega je kar **16.101 ha** gozda, kar je **59,2%** pokritost z gozdom. Torej se lahko oceni, da je občina Sevnica med bolj gozdnatimi slovenskimi občinami in je po gozdarskih kazalcih ocenjena z 5 v lestvici od 1 do 5.

Preglednica 9.1: Osnovni podatki o gozdovih v občini Sevnica.

Občina:	SEVNICA
Površina:	27.217 ha
Število prebivalcev:	17.486
Gostota poselitve:	0,64
Površina gozdov:	16.101 ha
Delež gozda:	59,2 %
Površina gozda na prebivalca:	0,9 ha/prebivalca
Delež zasebnega gozda:	93,2 %
Največji možni posek:	57.649 m^3/leto
Realizacija največjega možnega poseka:	33.161 m^3
Delež manj odprtih in težje dostopnih gozdov:	12,68 %
Število stanovanj:	7.921
Delež stanovanj ogrevanih z lesom:	50 %
Demografski kazalci:	3
Socialno-ekonomski kazalci:	4
Gozdnogospodarski kazalci:	4
Sinteza kazalcev:	5

(VIR: zavod za gozdove Slovenija)

Opomba kazalcev: 1- občine, ki so manj primerne za rabo lesne mase; 5- občine so bolj primerne

Leta 2014 je Gozdarski inštitut Slovenije pripravil poročilo o potencialih lesa slabše kakovosti za energetske namene ter hlodov listavcev in iglavcev z naslovom »Za posavski gozd in les« v katerem so zajete vse občine v regiji Posavje.

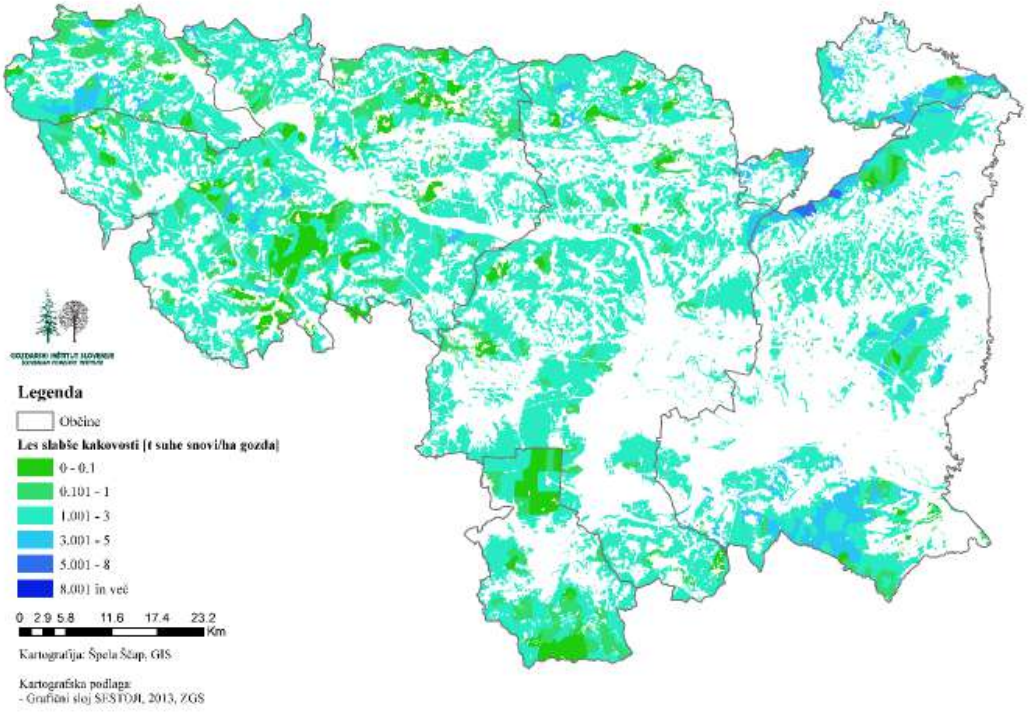

Slika 9.2: Karta teoretičnih tržnih količin lesa slabše kakovosti v regiji Posavje
(VIR: GIS; 2014)

Glavni cilji študije je bil izdelati strokovne podlage za izvedbo aktivnosti za povezovanje različnih akterjev v verigi »Gozd-les«. Ciljne občine so bile: Sevnica, Krško, Brežice, Bistrica ob Sotli, Kostanjevica na Krki in Radeče. Za dosego zastavljenega cilja so bile izvedene naslednje aktivnosti:

- Analiza potencialov lesa iz gozdov
- Analiza obstoječih deležnikov vzdolž gozdno-lesnih verig
- Analiza potencialnih lokacij za nove aktivnosti
- Priprava internetnega portala »Za posavski gozd«
- Analizo možnosti povezovanja deležnikov vzdolž proizvodnih verig
- Delavnice z zainteresiranimi deležniki

Posamezna analiza je obširneje predstavljena v samostojnem dokumentu. Na tem mestu so povzeti predvsem najpomembnejši zaključki posamezne študije.

Informacije o količinah in potencialih lesa iz gozdov so pomembne za vse akterje, ki so vključeni v gozdno-lesne verige. Za njih je najbolj pomembna realna in trenutno razpoložljiva količina lesa, ki se lahko pojavi na trgu, kjer je že izvzeta količina lesa, ki se porabi za lastno uporabo v gospodinjstvih.

V okviru projekta »Za posavski gozd in les« je bil cilj ugotoviti, kolikšne so:

- teoretične tržne količine lesa slabše kakovosti ter hlodov;
- dejanske tržne količine lesa slabše kakovosti ter hlodov.

Analize so bile narejene ločeno po lastništvu gozdov in po drevesni sestavi. V analize je bilo vključenih vseh šest posavskih občin: Bistrica ob Sotli, Brežice, Kostanjevica na Krki, Krško, Radeče in Sevnica.

Teoretični tržni potencial je maksimalna količina lesa, ki bi jo lahko letno posekali in ponudili na trgu in bi pri tem še zagotavljali trajnostno gospodarjenje z gozdovi.

Dejanski tržni potencial pa temelji na podatkih o povprečni količini lesa, ki je bila letno posekana v obdobju petih let (2009–2013) in se je takrat pojavila na trgu.

V raziskavi so se osredotočili po namenu rabe na dve skupini sortimentov, in sicer na hlode in les slabše kakovosti. Les slabše kakovosti je ves les za celulozo in plošče ter ves les iz debla in vej, primeren za kurjavo ("Pravilnik o merjenju in razvrščanju gozdnih lesnih sortimentov (*Ur.l. RS št.79/2011*)". Delitev na hlode in les slabše kakovosti je v naši raziskavi opredeljena z dimenzijami, namenom rabe in kakovostjo. Kakovosten les oziroma hlodi so pomembni za podjetja, ki se ukvarjajo z nabavo, predelavo ali prodajo hlodov; to so predvsem žagarski obrati in proizvajalci furnirja ter proizvajalci vezanih furnirskih plošč. Poleg hlodov je za lesnopredelovalno industrijo pomemben tudi les slabše kakovosti. Tak les je pomemben predvsem za celulozno in kemično industrijo, proizvajalce lesnih plošč, proizvajalce lesnih goriv in energetska podjetja, ki proizvajajo in tržijo toploto in/ali elektriko, proizvedeno iz lesne biomase. Za vse zgoraj omenjene akterje v verigi je poleg poznavanja teoretičnih potencialov naših gozdov pomemben podatek o realno in trenutno razpoložljivi tržni količini lesa. To je količina, ki se dejansko lahko pojavi na trgu in v kateri ni količin lesa, ki se porabi za lastne potrebe v gospodinjstvih (na primer za ogrevanje gospodinjstev).

Pri interpretaciji teh rezultatov pa je potrebno biti previden, saj je v analizah upoštevan le evidentiran posek, tako da so v realnosti količine, ki vstopajo na trg verjetno večje.

Najpomembnejši zaključki študije pa so:

- Skupna tržna količina oziroma teoretični tržni potencial lesne biomase v izbranih občinah znaša 81.289,8 ton suhe snovi (tss) oziroma cca. 144.581 m3. Preračunano na površino gozda v celotni regiji to znaša 1,8 tss/ha ali približno 3,1 m3/ha, kar je precej več od povprečja za celotno Slovenijo. Od skupne količine lesa slabše kakovosti je kar 83 % potenciala v zasebnih gozdovih. Od skupne absolutne količine lesa slabše kakovosti prevladujejo listavci z 93 %.
- Teoretična količina hlodov listavcev, ki bi lahko vstopila na trg, znaša v regiji Posavje 29.289 m3. Ta skupna količina predstavlja teoretični tržni potencial hlodov listavcev, ki ga je možno izkoristiti iz gozdov v izbrani regiji. Preračunano na skupno površino gozda v regiji znaša ta količina 0,6 m3/ha. Od te skupne absolutne količine hlodov listavcev je 80 % tega lesa v zasebnih gozdovih.
- Dejanska neto količina oziroma tržni potencial hlodov smreke in jelke dimenzij 20-59 cm, znaša v regiji Posavje 16.587 m3 oziroma preračunano na površino gozda v obravnavani regiji je to 0,4 m3/ha. Od skupne količine teh hlodov se 61 % letno poseka v zasebnih gozdovih.

V spodnji preglednici 9.2 predstavljamo povzetek teoretičnih tržnih količin lesa, ki zagotavljajo trajnostno gospodarjenje z gozdovi in so izračunani na podlagi nam dostopnih podatkov Zavoda za gozdove o stanju gozdov.

Preglednica 9.2: Absolutne teoretične tržne količine lesa v regiji Posavje

	Iglavci [m3]	Listavci [m3]
Les slabše kakovosti v državnih in občinskih gozdovih ter gozdovih drugih pravnih oseb	5.266	20.312
Les slabše kakovosti v zasebnih gozdovih	8.995	110.008
Hlodi listavcev v državnih in občinskih gozdovih ter gozdovih drugih pravnih oseb	/	6.161
Hlodi listavcev v zasebnih gozdovih	/	23.128
*Les smreke in jelke debeline 20-59 cm v državnih in občinskih gozdovih ter gozdovih drugih pravnih oseb**1*	6.414	/
*Les smreke in jelke debeline 20-59 cm v zasebnih gozdovih**1*	10.173	/
Skupaj	**30.848**	**159.609**

**1* Za les smreke in jelke so računani le dejanski potenciali, teoretične tržne količine bi bile večje *(VIR:GIS)*

Dejstvo pa je, da bodo količine dejansko dostopne na trgu le, če se poveča povpraševanje po posameznem sortimentu na trgu in se bodo lastniki gozdov odločili za posek.

Glede na prikazane rezultate lahko ugotovimo, da je tržnega potenciala lesa slabše kakovosti za energetske namene v obravnavani regiji še veliko neizkoriščenega. Modelna izkoriščenost teoretičnega potenciala v vseh gozdovih regije Posavje namreč znaša le 22 %. V državnih in občinskih gozdovih ter gozdovih drugih pravnih oseb je modelna izkoriščenost teoretičnega tržnega potenciala nizka v primerjavi s povprečjem za celotno Slovenijo, saj znaša 60 %. V zasebnih gozdovih pa je ta izkoriščenost izredno nizka in znaša 14 %. Torej je v gozdovih v zasebni lasti še dobrih 85 % lesa slabše kakovosti neizkoriščenega, kar kaže na potrebo po spodbujanju gozdno-lesne proizvodnje tako v zasebnem kot državnem in ostalem sektorju. Kot je bilo že navedeno, v regiji prevladuje les slabše kakovosti listavcev, pri katerih pa je potencial slabo izkoriščen (20 %). Boljša izkoriščenost teoretičnega potenciala je pri iglavcih in sicer 40 %. Pri vseh teh rezultatih pa moramo upoštevati, da je v analizah upoštevan le evidentiran posek, tako da so v realnosti ti deleži verjetno višji.

Pri lesu boljše kakovosti oziroma hlodih listavcev je v gozdovih Posavja nekaj manj kot polovica teoretičnega tržnega potenciala izkoriščenega (46 %). V zasebnih gozdovih znaša modelna izkoriščenost teoretičnega tržnega potenciala 44 %, v državnih in občinskih gozdovih ter gozdovih drugih pravnih oseb pa 53 %.

V spodnjih slikah 9.2 in 9.3 je predstavljen model za modelno umeščanje energetskega obrata v prostor. Model je v osnovi računalniški algoritem, ki ga določa vrsto in zaporedje operacij v postopku analize. *(VIR: GIS)*

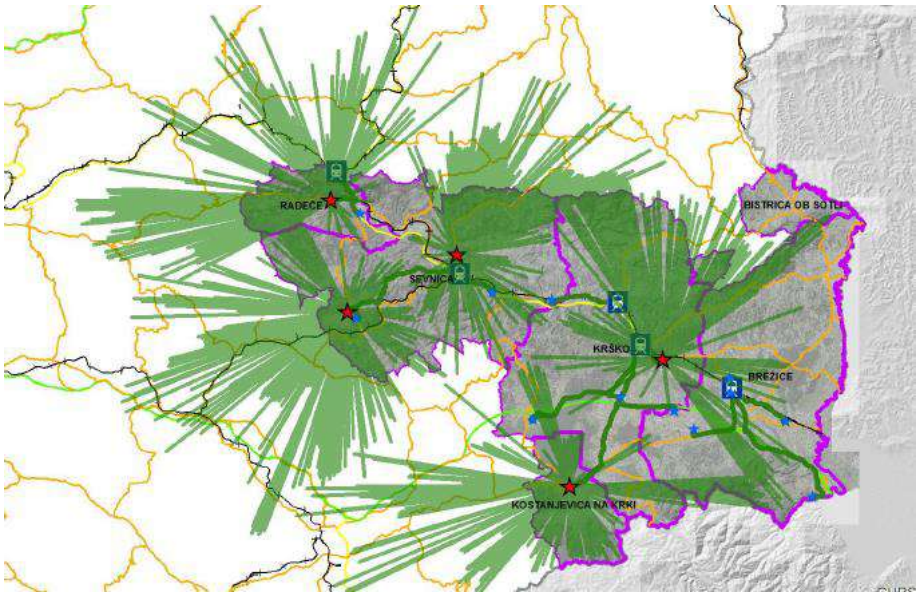

Slika 9.3: Primer modelne izbora petih lokacij najugodnejših za umestitev energetskega obrata
(VIR: GIS; 2014)

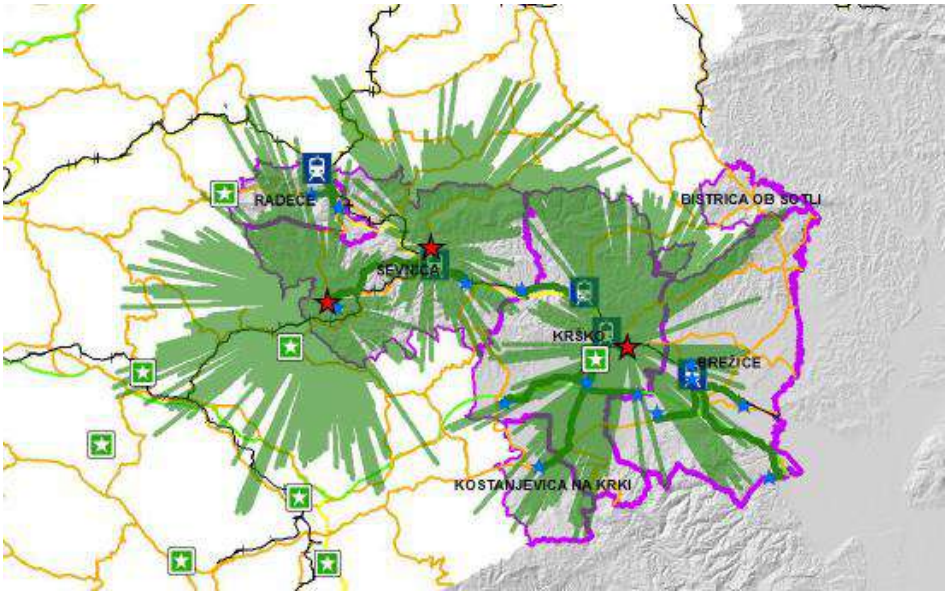

Slika 9.4: Primer modelne izbora treh lokacij najugodnejših za umestitev energetskega obrata
(VIR: GIS; 2014)

9.2 Potencial izrabe sončne energije

Sončna energija prihaja na zemljo v obliki elektromagnetnega valovanja in je del naravnih energetskih tokov, ki ohranjajo ravnovesje na našem planetu. Brez nje življenje na zemlji ne bi bilo možno. Vpadlo sončno sevanje v eni uri je večje kot so celoletne zemeljske potrebe po energiji. Celotni potencial sončnega sevanja za Slovenijo znaša več kot 300-kratnik porabe primarne energije. Danes izkoriščamo manj kot 3 % ocenjenega tehničnega potenciala.
Na področju celotne Slovenije je potencial sončne energije dokaj enakomeren in razmeroma visok. V povprečju je npr. za 10 % višji od Nemčije. Na letnem nivoju je razlika med najbolj osončeno Primorsko in najmanj osončenimi področji le 15 %. Povprečna letna vrednost za Slovenijo je 1100 kWh vpadle sončne energije na m^2 horizontalne površine. Občina Sevnica pa ima nekoliko več vpadle sončne energije (**1.150–1.250 kWh**). Natančnejše vrednosti in geografsko porazdelitev prikazuje spodnja slika.

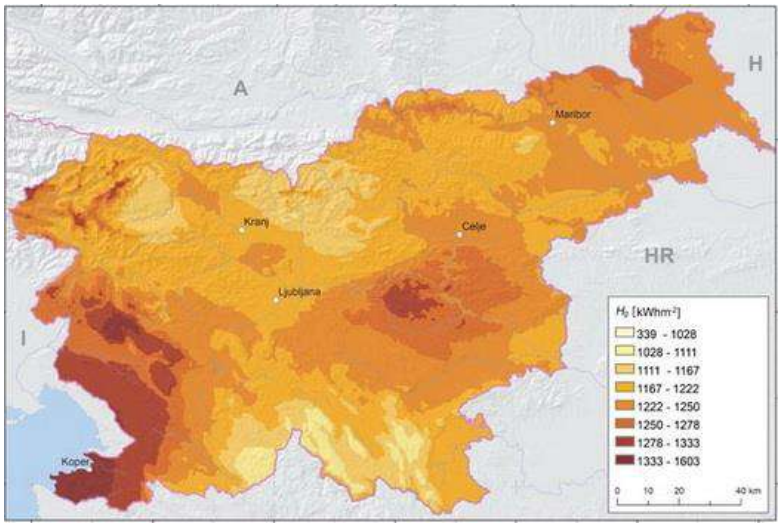

Slika 9.5: Prikaz jakosti sončnega obsevanja izraženo v kWh/m2.
(VIR : Kastelec, D. Rakovec J.)

9.2.1 Način izrabljanja sončne energije

Sončna energija predstavlja praktično neizčrpen vir energije, v zgradbah pa ga lahko izkoriščamo na tri načine:

- pasivno - solarni sistemi za ogrevanje in osvetljevanje prostorov;
- aktivno - sončni kolektorji za pripravo tople vode in ogrevanje prostorov;
- s fotovoltaiko - sončne celice za proizvodnjo električne energije.

9.2.1.1 Pasivna raba sončne energije

Pri pasivni rabi sončne energije se uporablja primerne gradbene elemente za ogrevanje zgradb, osvetljevanje ter za prezračevanje prostorov. Pri pasivnem izkoriščanju sončne energije največkrat uporabljamo naslednje elemente:

- energijsko učinkovita okna (preprečujejo vstop UV žarkom v prostor, prepuščajo pa toplotne žarke);
- sončne stene (akumulirajo toploto sončnega obsevanja in jo prevajajo v prostor),
- steklenjaki in zimski vrtovi (sonce jih ogreje, toplota se nato skozi okna in vrata odvaja v notranje prostore);
- ogrevanje fasad (prevajanje toplote v notranjost prostorov).

Na spodnji sliki je prikazano pasivno sončno ogrevanje stavbe. Ta poteka tako, da pri prehodu sončne svetlobe skozi okna ta zadene tla, zidove in okna, kjer se absorbira in pretvori v toploto. Za najboljšo učinkovitost mora biti okno obrnjeno znotraj naklona 30° proti jugu.



Slika 9.6: Sodobna pasivna hiša.
(VIR: Varčujem z energijo 13 Julij 2019)

9.2.1.2 Aktivna raba sončne energije

Pri aktivni rabi sončne energije gre za izkoriščanje sončne energije s pomočjo sončnih kolektorjev. V sončnih kolektorjih se segrejeta:

- voda/glikol - za ogrevanje in TSV;
- zrak - za direktno ogrevanje prostorov.



Slika 9.7: Na levi strani prikaz ogrevanja in priprava tople sanitarne vode v kombinaciji s sončnimi kolektorji, ter desno prikaz toplozračnih sončnih kolektorjev.
(VIR: Seltron, Dnevnik)

Iz zgornje slike je razviden proces ogrevanja vode in zraka s solarnimi sistemi. Glavni del klasičnega sončnega kolektorja je sprejemnik, ki je narejen iz kovine. Na sprejemniku je plast, kjer se absorbira sončna energija. V sodobnih solarnih sistemih se uporabljajo tudi vakuumski sprejemniki, solarni koncentratorji ter ostali sistemi s katerimi se dosega višje temperature ogrevanega medija.

Primarna naloga absorberja je ta, da prenese toploto iz njegove plasti na vodo oziroma medij, ki teče skozenj. Običajno se sončni kolektorji povezujejo v sistem sončnih kolektorjev, ki jih lahko postavimo na streho zgradbe. Največ sončne energije se absorbira, če so sončni kolektorji postavljeni pod kotom 25–45° in obrnjeni na južno ali jugozahodno smer.

9.2.1.3 Fotovoltaika

Fotovoltaika pomeni pretvorba sončne energije v električno. Uporablja energijo sonca za pridobivanje električne energije. Fotovoltaika ali fotovoltaični učinek se izkorišča s pomočjo sončnih celic. Te so v osnovi polprevodniške diode z veliko površino. Grajene so iz silicija, ki je drugi najpogostejši element na zemlji. Silicij je okolju prijazen, nestrupen in se ga lahko reciklira.

Dve glavni vrsti fotovoltaične tehnologije sta kristalna in tenko plastna tehnologija. Kristalna tehnologija pa se deli še na dve vrsti:

- monokristalne celice - narejene so z uporabo odrezka celic enega silicijevega kristala valjaste oblike. Monokristalne celice ponujajo največjo učinkovitost (pretvorba vpadne sončne svetlobe je približno 18 %), vendar pa je zaradi zapletenega procesa njihove proizvodnje prodajna nekoliko višja;
- polikristalne celice – narejene so z rezanjem zelo majhnih finih ploskev iz mešanice topljenega in re kristaliziranega silicija. Učinkovitost polikristalnih celic je manjša (pretvorba vpadne sončne svetlobe je približno 14 %) in tako je tudi prodajna cena za njih cenejša.

Električno energijo, ki jo proizvedemo s procesom fotovoltaike, lahko uporabimo pri oskrbi odročnih naselij, zgradb, oskrbi oddaljenih naprav (svetilniki, sateliti ...) oddaji v električno omrežje, uporabljamo jo lahko v proizvodih, kot so računalniki ali ure.

Osnovni gradnik fotovoltaičnega sistema je sončna celica. Sončna ali solarna celica je neposredni pretvornik sončne energije neposredno v električno energijo s pomočjo fotovoltaičnega učinka.

9.2.1.3.1 Vrste in delovanje sončnih elektrarn

Sončne elektrarne delimo v dve kategoriji. Prve so tako imenovane »otočne« elektrarne«. To so tiste elektrarne, ki niso priključene na električno omrežje in služijo predvsem za oskrbo objekta z električno energijo, kjer ni prisotnih napeljav električnega omrežja. Te elektrarne so lahko izvedene kot samostojni sistem ali v povezavi z agregati. Uporabnik lahko izbere oskrbo objekta z enosmerno napetostjo (neposredno iz akumulatorjev) ali izmenično napetostjo (z uporabo razsmernikov). Druga kategorija so omrežni sistemi, ki so priključeni na električno omrežje (Investitor energijo prodaja distributerju električne energije po višji, subvencionirani ceni, elektrarna pa mu služi kot oblika investicije.

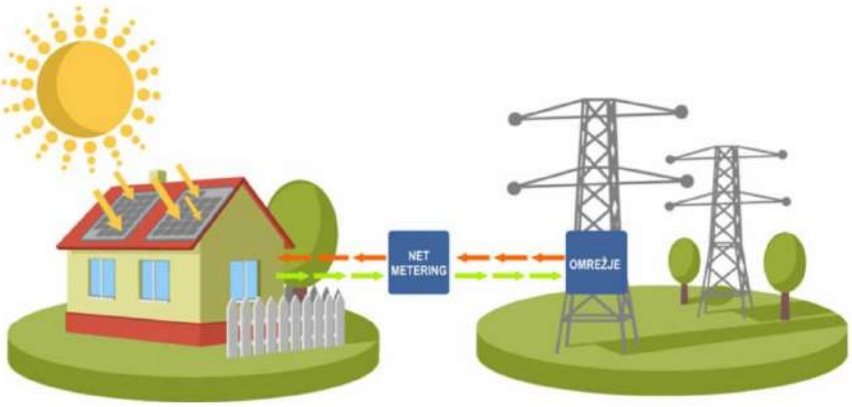

Slika 9.8: Sistem Net Metering – sistem t.i. samooskrbe z električno energijo.
(VIR: Varčujem z energijo, 18 Marec 2020)



Slika 9.9: Prikaz samooskrbe z električno energijo.
(VIR: Varčujem z energijo, 18 Marec 2020)

9.2.1.3.2 Prednosti in slabosti izkoriščanja sončne energije

V Sloveniji imamo velik potencial za izrabo sončne energije. Če se odločimo za tak projekt, je potrebno poznati prednosti in pa slabosti, ki jih prinese sončna elektrarna.

Prednosti sončne energije so:

- ena od največjih prednosti sončne energije je, da je obnovljiv vir energije. Energijo lahko proizvajamo daleč v prihodnost, zato sončno energijo lahko resnično imenujemo kot dolgotrajen vir energije;
- električna energija je neposredno razvita iz sončne energije, ni pomanjkanja surovine;
- sončne celice so enostavne za namestitev, mogoče jih je namestiti na strehe, s tem pa ni potreben noben dodatni prostor. Možno je tudi pridobivanje energije v majhnem obsegu, na individualni ravni uporabnika;
- sončne celice so tihe in za naravo nemoteče. Prav tako zahtevajo zelo malo vzdrževanja.
- proizvodnja električne energije iz fotovoltaičnih sistemov omogoča oskrbo z električno energijo odročnih področij in oddaljenih naprav;

- ena od najbolj pomembnih okoljskih prednosti sončne energije je, da je ekološkega izvora, kjer ni emisij, ogljikovega dioksida in drugih plinov med proizvodnjo električne energije;
- zaradi zgoraj navedenih razlogov, sončna energija predstavlja minimalno nevarnost za okolje, s tem pa je znana tudi kot vir čiste energije;
- cene premoga, zemeljskega plina, nafte in drugih fosilnih goriv so nagnjene k stalnemu povečanju. Sončna energija, na drugi strani, pa je poleg stroškov postavitve in vzdrževanja brezplačna.

Slabosti sončne energije so:

- začetni stroški za namestitev sončnih celic so precej visoki;
- sončne energije ni mogoče proizvajati v hladnih državah zaradi pomanjkanja sončne svetlobe;
- manj učinkovita v deževnih sezonah in hladnem podnebju, električna energija se lahko proizvaja le podnevi;
- težave pri izkoriščanju sončne energije zaradi različnega sončnega obsevanja posameznih lokacij;
- priklop na omrežje ni vedno možen povsod zaradi oddaljenosti transformatorskih postaj;
- letni stroški vzdrževanja in čiščenja, ki sicer niso tako visoki.

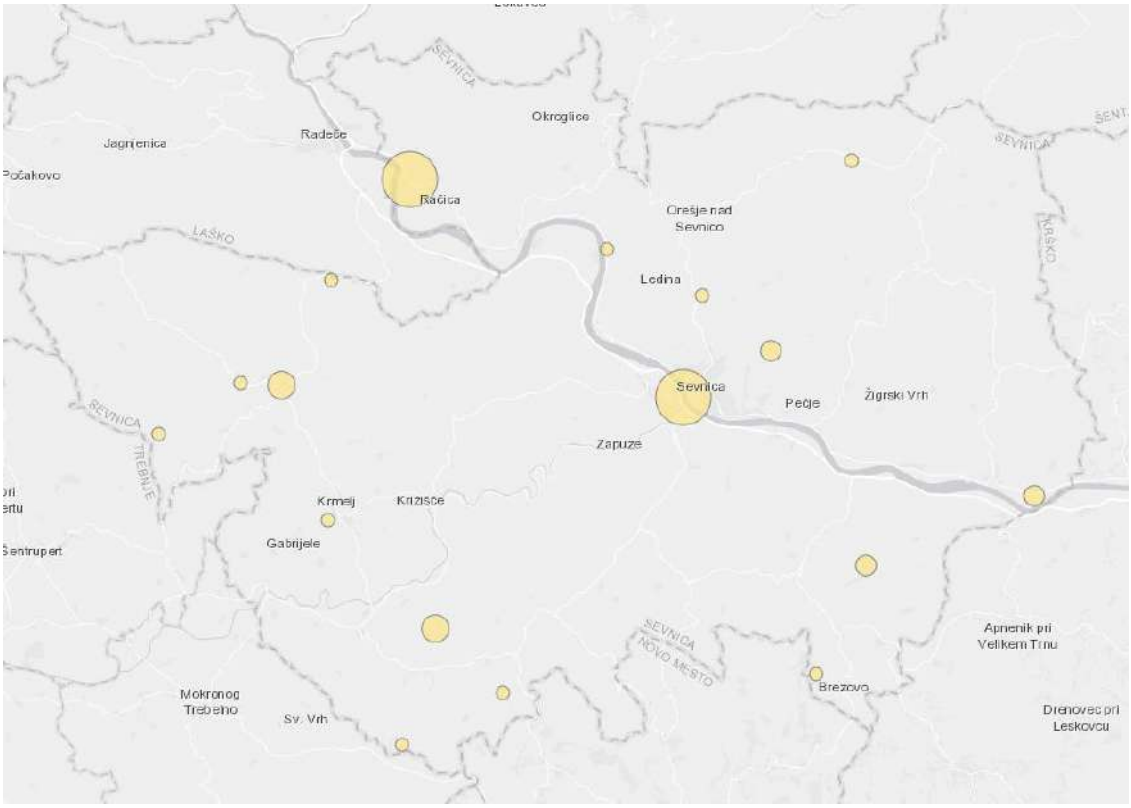

Slika 9.10: Prikazuje lokacije instaliranih sončnih elektrarn v občini Sevnica.
(VIR: Atlas trajnostne energije)

Javno dostopni podatki so prikazani v spodnjih tabelah 9.3 in 9.4.

Preglednica 9.3: Prikazuje sončne elektrarne na območju občine Sevnica.

Zap. št.	Lokacija	Moč (kW)	Leto priključitve
1	Razbor 44, 1434 Loka pri Zidanem Mostu	46	2010
2	Veliki Cirnik 34, 8297 Šentjanž	10,8	2010
3	Budna vas 15A, 8297 Šentjanž	49,68	2010
4	Metni vrh 29D, 8290 Sevnica	49,95	2010
5	Dolenji Boštanj 54F, 8294 Boštanj	444,36	2011
6	Podgorje ob Sevnični 12a, 8292 Zabukovje	20	2011
7	Florjanska ulica 38, 8290 Sevnica	10,26	2011
8	Florjanska 40a, 8290 Sevnica	16,46	2011
9	Radna 32, 8294 Boštanj	66,28	2011
10	Dolenji Boštanj 60C, 8294 Boštanj	97,29	2011
11	Šentjanž 17, 8297 Šentjanž	26,1	2011
12	Dolenji Boštanj 54F, 8294 Boštanj	212	2012
13	Polje pri Tržišču 2, 8296 Krmelj	20	2012
14	Šentjur na polju 23, 1434 Loka pri Zidanem Mostu	12	2012
15	Šentjanž 17, 8297 Šentjanž	19,12	2012
16	parcela št. 17, k.o. Loka pri Zidanem Mostu, 1434 Loka pri Zidanem Mostu	20	2012
17	Hudo Brezje 16, 8293 Studenec	44,2	2012
18	Dolenji Boštanj 62, 8294 Boštanj	28,98	2012
19	Radna 3, 8294 Boštanj	281,5	2012
20	Dolenji Boštanj 55B, 8294 Boštanj	9,12	2012
21	Savska cesta 24, 8290 Sevnica	35,25	2012
22	Savska cesta 24, 8290 Sevnica	48,18	2012
23	Savska cesta 24, 8290 Sevnica	48,18	2012
24	Savska cesta 24, 8290 Sevnica	35,25	2012
25	Savska cesta 24, 8290 Sevnica	40,66	2012
26	Veliki Cirnik 30, 8297 Šentjanž	17,34	2012
27	Mala Hubajnica 1, 8293 Studenec	23	2012
28	Mali Cirnik pri Šentjanžu 28, 8297 Šentjanž	7,8	2013
29	Blanca 7, Ni definirano	276,85	2013
30	Blanca 7, 8283 Blanca	276,85	2013
31	Loka pri Zidanem Mostu 63, 1434 Loka pri Zidanem Mostu	40,18	2013
32	Žirovnica 9, 1434 Loka pri Zidanem Mostu	10,8	2009
33	Radež 1b, 1434 Loka pri Zidanem Mostu	37,43	2010
34	Žirovnica 13, 1434 Loka pri Zidanem Mostu	41,8	2012
35	Okroglice 60, 1434 Loka pri Zidanem Mostu	27	2013
		2.450,67	

(VIR: Atlas trajnostne energije)

Preglednica 9.4: Prikazuje možnost izkoriščanja sončne energije.

Vrsta stavbe	Število stavb (št.)	Povp. površina strehe (m^2)	Površina streh (m^2)	Primerne strehe (m^2)	Skupna moč (kWh)
Enostanovanjske stavbe	5.860	144	843.840	253.152	39.555
Dvostanovanjske stavbe	342	288	98.496	29.549	4.617
Tro-ali več stanovanjske st.	1.214	450	546.300	163.890	25.608
Ne stanovanjske stavbe	149	203	30.247	9.074	1.418
Skupaj	**7.964**		**1.518.883**		**71.198**

(VIR: Lastni izračuni narejeni iz zbranih podatkov)

Natančnejše podatke o proizvedeni električni energiji ter nazivni moči sončnih elektrarn (vendar brez lokacijskega prikaza) pa smo pridobili od Elektra Celja. V občini Sevnica je, po Elektra Celja, postavljenih 216 sončnih elektrarn skupne moči **4.751 kW**. V kolikor to primerjamo s zgornjo tabelo je v občini 7. 964 stavb, površine 1.518.883 m^2.Pri upoštevanju, da je proti jugu obrnjenih cca. 30 % streh je možnost postavitve sončnih elektrarn v občini sevnica moči **71.198 kW**. V kolikor primerjamo zgornji tabeli je izkoriščen potencial sončne energije za proizvodnjo električne energije 6,67 %.

9.3 Potencial hidroenergije

Hidro-energijo na območju občine proizvaja reka Sava, kjer sta postavljeni dve hidro-elektrarni – HE Boštanj ter HE Arto-Blanca.

HE Boštanj je druga hidroelektrarna v verigi šestih HE na spodnji Savi z nazivno močjo 32,5 MW. Je pretočno akumulacijskega tipa z nameščenimi tremi cevnimi agregati z nazivnim pretokom 500 m3/s, s petimi pretočnimi polji in povprečno letno proizvodnjo 109 GWh.
HE Boštanj v slovenski elektroenergetski sistem prispeva slab odstotek trenutne letne proizvodnje električne energije v Sloveniji, skladno s potrebami proizvaja tudi vršno energijo in nudi možnost izvajanja sistemskih storitev. Elektrarna je daljinsko vodena iz centra vodenja GEN in v normalnih hidroloških razmerah obratuje brez posadke. *(VIR: HESS)*



Slika 9.11: HE Boštanj;
(VIR: HESS)

HE Arto - Blanca je tretja hidroelektrarna v verigi šestih HE na spodnji Savi z nazivno močjo 39,12 MW. Je pretočno akumulacijskega tipa z nameščenimi tremi vertikalnimi agregati z nazivnim pretokom 500 m3/s, s petimi pretočnimi polji in povprečno letno proizvodnjo 148 GWh.
HE Arto - Blanca v slovenski elektroenergetski sistem prispeva približno en odstotek trenutne letne proizvodnje električne energije v Sloveniji, skladno s potrebami proizvaja tudi vršno energijo in nudi možnost izvajanja sistemskih storitev. Elektrarna je daljinsko vodena iz centra vodenja GEN in v normalnih hidroloških razmerah obratuje brez posadke. *(VIR: HESS)*



Slika 9.12: HE Arto – Blanca
(VIR: HESS)

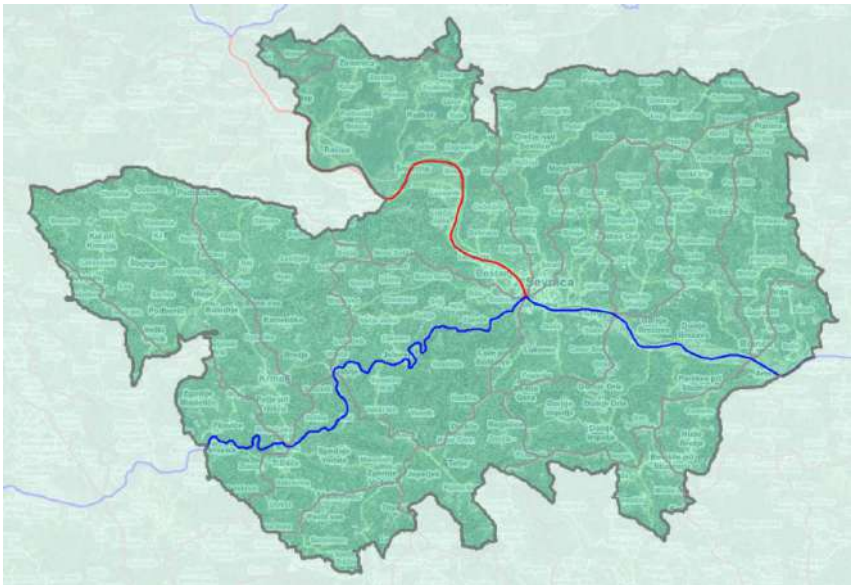

Slika 9.13: Najpomembnejši vodotoki v Občini Sevnica
(VIR: PISO)

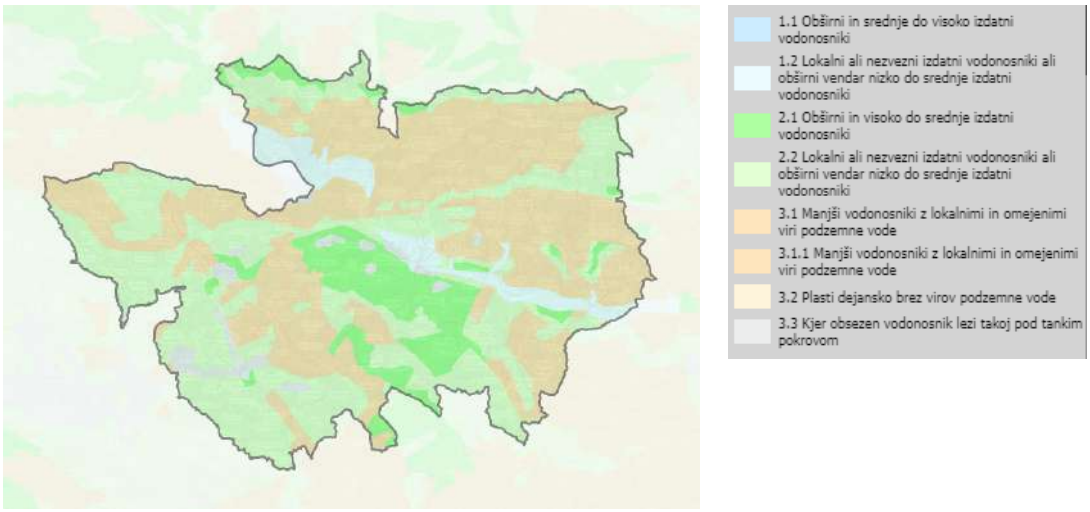

Slika 9.14: Hidrogeološka karta občine Sevnica
(VIR: PISO)

9.3.1 Mikro hidroelektrarne

Hidroelektrarne se raztezajo v razponu moči od nekaj sto W do več kot 10 GW. Majhne hidroelektrarne delimo glede na moč v tri skupine: mikro elektrarne, ki imajo moč manj kot 100 kW, mini elektrarne, ki imajo moč od 100 kW do 1 MW in male elektrarne, katerih moč znaša od 1 MW do 10 MW.



Slika 9.15: Primer mikro hidroelektrarne
(VIR: Ekoglobal)

Mikro sistemi delujejo tako, da je del toka reke speljan po kanalu ali ceveh do turbine, ki poganja generator in s tem proizvaja elektriko. Izstopna voda iz turbine se nato vrača v rečno strugo. Mikro sistemi so ponavadi »run of the river« sistemi, ker dovoljujejo glavnemu toku reke, da neovirano teče naprej. To je izredno pomembno z vidika ekologije, saj ne naredimo nobenega bistvenega posega v reko. S tem ne spreminjamo vodostoja in režima reki ter ne onemogočamo normalnega vodnega življenja. Poleg tega ne potrebujemo velikih sredstev za zajezitev reke. Sistem je lahko zgrajen lokalno pri majhnih stroških, kjer je zaradi preprostega sistema zanesljivost daljša. Problem lahko nastopi, če imamo izrazita sušna in deževna obdobja, če posebno v sušnih obdobjih, če si ne moremo zagotoviti

dovolj velike količine vode. Če elektrike ne oddajamo v omrežje in če nimamo nameščenih akumulatorjev za njeno shranjevanje, potem je presežek električne energije izgubljen.
Mikro sistemi so še posebno primerni za podeželske in izolirane kraje in so ekonomska alternativa obstoječemu električnemu omrežju. Sistemi priskrbijo poceni, neodvisen in nepretrgan električni tok brez škodljivega vplivanja na okolje. V mikro sistemih uporabljamo dve vrsti turbin, ki sta odvisni od pretoka in vodnega padca. To sta impulzna in reakcijska turbina. Tipični impulzni turbini sta Peltonova in Turgo turbina, ki ju uporabljamo pri srednjih in visokih vodnih padcih. Reakcijske turbine večinoma uporabljamo pri srednjih (Francisova turbina) ali nizkih vodnih padcih (propelerska turbina).
Pridobljeno električno energijo lahko direktno porabljamo, pošiljamo v omrežje ali pa jo skladiščimo v akumulatorjih. Pri direktni porabi električne energije sistem proizvaja 240V izmeničnega toka, ki se dovaja do porabnika preko turbine, ki mora biti zadosti velika, da pokrije konice električne porabe. Ti sistemi zahtevajo velik vodni padec ali velik pretok. V sistemih z akumulatorji, generator proizvede konstanten enosmerni tok, ki se dovaja do porabnika preko inverterja. Akumulatorski sistem mora biti prilagojen dnevni porabi električne energije in lahko uporabljamo manjše turbine, kot pri direktni porabi elektrike.
Začetek gradnje malih elektrarn v Sloveniji je v začetku 80 let spodbudil Zakon o energetskem gospodarstvu, ki je dovolil gradnjo energetskih objektov tudi izven elektrogospodarstva. Tako je bila do osamosvojitve zgrajena večina malih hidroelektrarn. Danes imajo velike hidroelektrarne instalirano kapaciteto približno 759,4 MW, male hidroelektrarne pa približno 146,459 MW. *(VIR: fs.uni-lj.si)*

9.4 Potencial vetrne energije

Ključna prednost vetrnih elektrarn (VE) je, da izkoriščajo naravno energijo vetra za proizvodnjo električne energije in pri tem ne proizvajajo toplogrednih plinov, odpadkov ali drugih nevarnih snovi.

Cilj VE je doseči optimalno izkoriščanje energije vetra ob upoštevanju okoljskih, družbenih, tehničnih in ekonomskih dejavnikov na posamični lokaciji vetrne elektrarne.

Proizvodnja elektrike z VE ima naslednje pozitivne učinke in vplive:

- za proizvodnjo elektrike VE ne potrebujejo goriva;
- VE predstavljajo čist vir energije, brez emisij CO_2 in drugih toplogrednih plinov v okolje;
- VE ne proizvajajo odpadkov;
- enostavna tehnologija pretvorbe energije vetra v električno energijo;
- dolga življenjska doba (približno 25 let) ;
- različne možnosti delovanja glede na vetrovne razmere;
- hitra in enostavna razgradnja po poteku življenjske dobo.

Slovenija je med evropskimi državami na repu pri izkoriščanju vetrnega potenciala. V Sloveniji imamo izdelane vetrne karte in tudi že izpostavljena področja, ki imajo dovolj vetrnega potenciala za izkoriščanje vetra. Na drugi strani pa relativna majhnost dežele z izrazito reliefno dinamiko na kratke razdalje in zelo občutljivimi ekosistemi, ki preprečuje uveljavitev obširnih tovrstnih energetskih projektov.

V letu 2017 je v Sloveniji inštaliranih za manj kot 4MW proizvodnih enot električne energije iz vetra. Trenutno na območju obratujeta le dve večji vetrni elektrarni na Griškem polju in pri Razdrtem ter nekaj mikro-vetrnih elektrarn, tako smo še vedno zelo oddaljeni od slovenskih zavez pridobivanja energije iz vetra do konec leta 2020.

- V občini je po vetrni karti potencial za velike in male vetrne elektrarne. Velike elektrarne je smiselno postavljati na območju kjer je hitrost vetra 50 m nad tlemi 5 m/s ali več, za male vetrne elektrarne pa, kjer je hitrost vetra 50 m nad tlemi 3 m/s ali več.
- Glede na statistične podatke elektro distributerjev Slovenije o tem, koliko elektrike pri nas porabi štiričlanska družina, in na podlagi predpostavke, da dobro projektirana vetrna elektrarna letno pridela 2200 kWh, bi po izračunih projektantov potrebovali vetrno elektrarno moči od 3,5 kW do 4 kW, da bi zadostili lastnim potrebam. Družine, ki porabijo nadpovprečno veliko električne energije, pa bi potrebovale vetrno elektrarno moči približno 5–10 kW.
- Cena male vetrne elektrarne se giblje okoli 3.000 do 5.000 €/kW, velike vetrne elektrarne pa približno 1.500 €/kW. Pri proizvodnji energije iz vetrnih elektrarn je izkoristek približno 60 %.

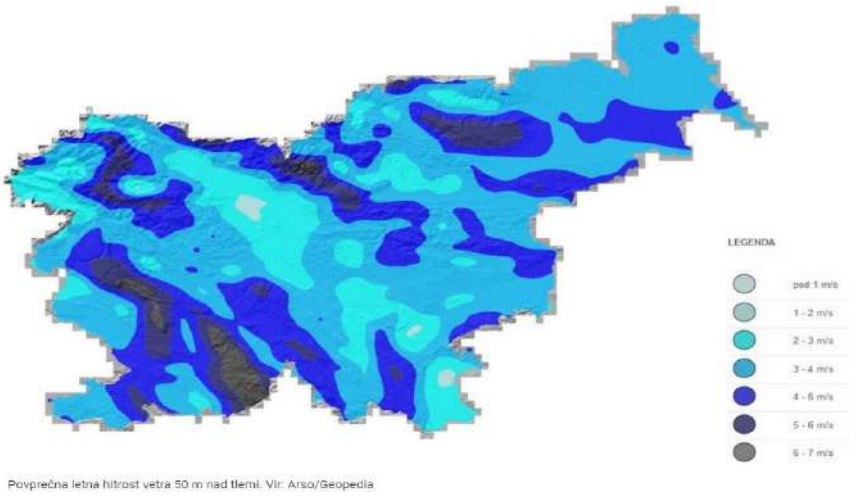

Slika 9.16: Prikazuje povprečno letno hitrost vetra 50 m nad tlemi.
(VIR: Arso / Geopedija)

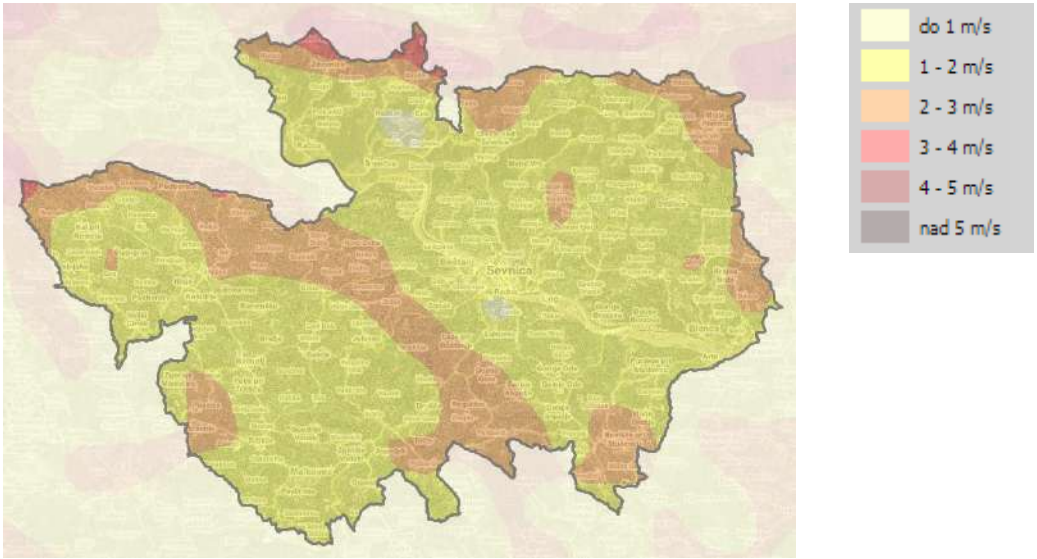

Slika 9.17: Povprečna letna hitrost vetra 50 m nad tlemi 1994-2001 v občini Sevnica *(VIR: PISO)*

Vetrna energija na področju občine glede na karto oz. zgornjo sliko ima potencial za manjše do srednje vetrne elektrarne po več lokacij v občini. Za večje vetrne elektrarne pa je primernejši skrajni severni del območja občine.

9.5 Potencial geotermalne energije

Izkoriščanje geotermalne energije v Sloveniji

Glede na njeno pojavnost in možnost praktičnega koriščenja, delimo geotermalno energijo na:
• hidrogeotermalno energijo – geotermalna energija tekočih in plinastih fluidov;
• petrogeotermalno energijo – geotermalna energija mase kamnin.

Teoretični potencial geotermalne energije v Sloveniji znaša 5.467 GWh oz. 301 GWh proizvedene električne energije na leto. Dejanski potencial je bistveno nižji in nesorazmerno porazdeljen po državi. Največji odkrit potencial za izkoriščanje geotermalne energije je prav gotovo v Pomurju v tako imenovanem Panonskem bazenu, kar je vidno na slikah 46 in 47, saj je v Pomurju veliko število vrelcev tople vode.
V Sloveniji se največ uporabljajo nizkotemperaturni viri geotermalne energije. Največ raziskav je bilo narejenih v severovzhodnem delu Slovenije. Na sliki 47 so prikazane geotermično perspektivne regije v Sloveniji:
• Panonski bazen s površino 1.300 km2. Raziskave so bile uspešne, saj je zajeto več kot 100 L/s nizko mineralizirane termalne vode s temperaturo 40 °C – 70 °C.
• Rogaško-celjsko-šoštanjska regija s površino 450 km2. Skupna izdatnost vseh zajetij je čez 250 L/s vode s temperaturo 18,5 °C – 48 °C.
• Planinsko-laško-zagorska regija s površino 380 km2. Skupna izdatnost vseh zajetji je čez 150 L/s vode s temperaturo 21 °C – 43 °C.
• Krško-brežiška regija s površino 550 km2. Skupna izdatnost vseh zajetij je čez 240 L/s vode s temperaturo 15 °C – 64 °C.
• Ljubljanska kotlina s površino 600 km2. Skupna izdatnost vseh zajetji je okrog 150 L/s vode s temperaturo 18 °C – 30 °C. *(Vir: http://www.ljudmila.org/sef/geotermalna.htm)*

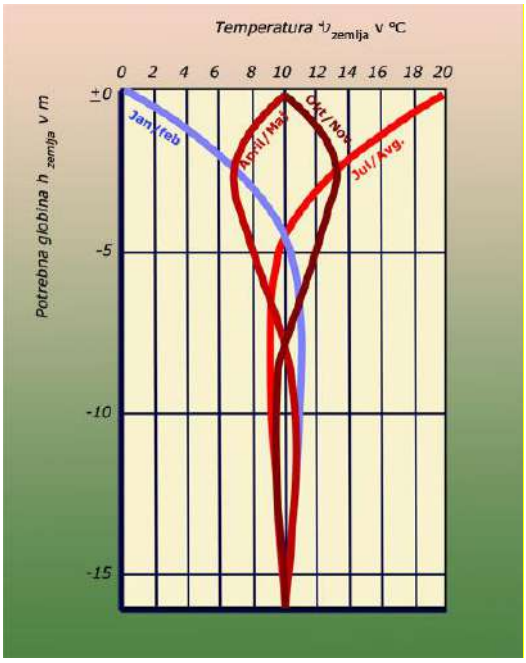

Slika 9.18: Podtalnica se v zemlji segreva, temperatura je odvisna od globine in letnega časa.
(VIR: Revija Instalater, 10. September 2010)

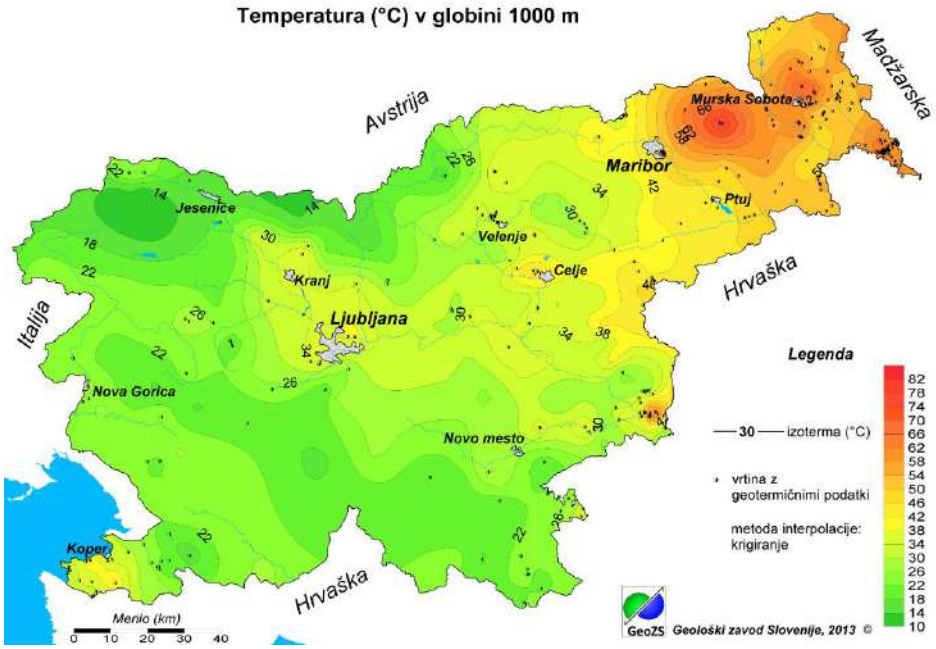

Slika 9.19: Prikazuje geotermično karto Slovenije.
(VIR: Geološki zavod Slovenije, 2005)

Ocena toplotne moči v Sloveniji znaša več milijard GJ. Po pokrajinah je največ geotermalnih izvorov v severovzhodni Sloveniji (65 %), sledi Krško – Brežiška kotlina (25 %) in Ljubljanska kotlina (5 %), slika 9.16.

Ocena možnosti izrabe geotermalne energije v Občini Sevnica

Natančno oceno bi bilo na željo investitorja mogoče pridobiti z teoretičnimi študijami, ki bi določile mikrolokacije za raziskovalne vrtine na snovi katerih pridobimo točne podatke o geotermalnem potencialu na določenem območju.

Ključne ugotovitve:

- geotermalna energija se izkorišča v zdraviliške in turistične namene;
- za ugotovitev potenciala za izrabo geotermalne energije bi bilo potrebno izvesti dodatne študije,
- uporaba geotermalne energije v turistične namene daje neprimerno višjo dodano vrednost, zato pri omejenih količinah tega vira uporaba za ogrevanje stavb ni smiselna.

9.6 Ogrevanje s toplotno črpalko

Toplotne črpalke izkoriščajo za svoje delovanje toploto okolice, toploto zraka, podtalne in površinske vode, toploto akumulirano v zemlji in kamnitih masivih, pa tudi odpadno toploto tehnoloških procesov, ki jo pretvarjajo v uporabno toploto za ogrevanje prostorov in pripravo tople sanitarne vode.

Delovanje toplotne črpalke temelji na načelu odvzemanja toplote okolici na nižji temperaturni ravni in njenem oddajanju v sistem ogrevanja na višji temperaturni ravni. Gre za krožni proces, v katerem delovni medij toplotne črpalke v uparjalniku odvzame toploto okolici in se pri tem upari. Zaradi dela, dovedenega s kompresorjem, se mediju nato povečata temperatura in tlak, v kondenzatorju pa se medij ponovno utekočini in pri tem odda toploto v sistem ogrevanja. Pred ponovnim vstopom v uparjalnik potuje medij še skozi dušilni ventil, kjer ekspandira na začetni tlak. Delovanje takšne toplotne črpalke, imenujejo tudi kompresorska, kjer moramo kompresorju dovajati pogonsko energijo. Razmerje med pridobljeno toploto in vloženim delom imenujemo grelno število. Toplotne črpalke običajno dosegajo letna grelna števila do 3.5, kar pomeni, da lahko na 1 KWh vložene energije pridobimo 3.5 KWh toplotne energije. Sodobnejše toplotne črpalke dosegajo letno grelno število tudi do 6. Tehnologija se še naprej razvija, kar pomeni, da se bo učinkovitost v prihodnje še povečevala.

Pomembnejši napotki za uporabo in izbiro toplotne črpalke:

- lega zgradbe in razporeditev in kapaciteta ogrevalnih teles;
- natančna določitev toplotnih potreb zgradbe;
- določitev potreb po topli sanitarni vodi;
- uporaba nizkotemperaturnih sistemov;
- izdelana tehnična dokumentacija in kakovostna izvedba;
- strokovna ocena razpoložljivosti in izbira tipa toplotne črpalke;
- pregled ustreznosti zemljišča in določitev mikrolokacije TČ;
- predhodna pridobitev ustreznih soglasij in dovoljenj za uporabo.

Toplotne črpalke za svoje delovanje lahko izkoriščajo različne medije in jih glede na to razvrščamo v tri skupine:

- zemlja – voda;
- voda – voda;
- zrak – voda.

9.6.1 Toplotna črpalka zemlja – voda

Takšna toplotna črpalka črpa toploto iz zemlje s pomočjo zemeljskih kolektorjev ali zemeljskih sond.

- **Vrtina z vstavljeno geosondo**

V vrtino je vstavljen zaprt krožni sistem, po katerem kroži medij, ki zaradi svoje nižje temperature odvzema toploto iz okolice vrtine (geotermalno energijo) in se segreje. V vrtino je so nameščene polietilenske cevi, spojene v zanki, po katerih kroži medij, ki iz zemlje odvzema toploto. Medprostor je zapolnjen s polnili, ki zagotavljajo maksimalno prevodnost. Globino geosonde (običajna globina je med 80 in 160 m) in njihovo število določi želena količine pridobljene toplotne energije.

- **Horizontalni zemeljski kolektor**

Za instalacijo takšnega sistema potrebujemo največ prostora okoli stavbe, približno 2,5 krat toliko kolikor je ogrevana površina v stavbi. Cevi horizontalnega kolektorja se položijo v zemljo približno

1m – 1,5m globoko ter se zasujejo. V kolikor imamo premalo prostora okoli stavbe, nimamo podtalnice in ne želimo vrtati vrtin potem obstajajo tudi rešitve s spiralnim zemeljskim kolektorjem, energetske košare.



Slika 9.20: Izkoriščanje toplote zemljine.
(VIR: Varčujem z energijo, 18 December 2020)

9.6.2 Toplotna črpalka voda – voda

Toplotna črpalka voda/voda: takšna toplotna črpalka pridobiva toploto iz več ali manj konstantne temperature podtalnice in tako lahko dosega najvišja letna grelna števila med vsemi tipi toplotnih črpalk. Posebno pozornost je potrebno nameniti izdatnosti vodnega vira, saj se lahko s časom spremeni, gladina podtalnice lahko upade zaradi naravnih ali človeških dejavnosti. V vodi se lahko pojavljajo večje nečistoče, kar pomeni več vzdrževanja in čiščenja filtrov. Potrebna je dodatna črpalka v vrtini zato vodni viri na večjih globinah niso smotrni.



Slika 9.21: Prikazuje izkoriščanje toplote iz podtalne vode.
(VIR: Varčujem z energijo, 18 December 2020)

9.6.3 Toplotna črpalka zrak – voda

Toplotna črpalka zrak - voda izkorišča energijo okoliškega zraka. V hladnejših dnevih je raba energije v stavbah večja, energije iz okoliškega zraka je pa manj.

Bistvenega pomena za delovanje sistema je pravilno dimenzioniran sistem, pravilno izbrana toplotna črpalka, katera s pomočjo električnih grelnikov tudi v najhladnejših dnevih zagotavlja zadostno količino toplote za potrebe stavbe.

Po strokovnih virih naj bi toplotne črpalke v primerjavi s plinskimi in oljnimi kondenzacijskimi kotli porabile kar **34–49 %** manj primarne energije, s čimer naj bi bilo doseženo **31–60 %** zmanjšanje emisij CO_2. Pri delovanju toplotne zrak- voda je nekoliko sporno dejstvo, da ta za svoje delovanje porabi precej električne energije, ki se ne uporabljala za ogrevanje temveč za odtajevanje zunanje enote toplotne črpalke .

Za pripravo sanitarne tople vode je smiselno vgraditi toplotno črpalko zrak/voda s prigrajenim grelnikom. Na območju Slovenije zaradi ugodnih klimatskih razmer takšna črpalka lahko obratuje od 6 do 7 mesecev na leto, kar pomeni zmanjšanje energenta za sanitarno toplo vodo in posledično zmanjšanje emisij. Sama poraba električne energije je bistveno manjša, kot če za segrevanje enake količine vode uporabljamo klasičen grelnik z električnim grelcem.

Na preprostem merjenju v enodružinski hiši, kjer bivajo tri osebe in segrevajo 300 litrski hranilnik vode, je bila dnevna povprečna raba električne energije 2,2 kWh/dan. V poletnih mesecih je ta raba manjša, v pomladanskih in jesenskih pa večja. Iz tega lahko povzamemo, da je letna poraba električne energije takšne toplotne črpalke okrog 400 kWh, kar stroškovno znaša okrog 50 € letno za ogrevanje tople sanitarne vode.

Sanitarno toplotno črpalko, je najbolj smiselno postaviti v prostor, ki ga nameravamo hladiti (običajno je to klet). Ta način priprave sanitarne tople vode je posebej priporočljiv na območjih, ki ležijo na senčnih predelih in nimajo možnosti izkoriščanja sončne energije preko celega dneva.



Slika 9.22: Prikaz sistema s toplotno črpalko zrak voda.
(VIR: Varčujem z energijo, 5 Januar 2021)

9.6.4 Potencial izrabe biogoriv

Bioplin nastaja v procesu predelave bakterij pod anaerobnimi pogoji. Te razgradijo organski material do končnih produktov, od teh pa največji delež predstavljata ogljikov dioksid (CO_2) in metan (CH_4). Delež metana je med **50–70 %**, ogljikovega dioksida pa med **30–40 %**, poleg tega pa še žveplovodik, amoniak in dušik.

Bioplin se lahko uporablja na kraju samem ali pa ga uporabimo kot pogonsko gorivo v motorjih z notranjim izgorevanjem. Pridobiva se ga lahko skoraj iz vseh organskih materialov (fekalij domačih živali, poljedelskih odpadkov, gospodinjskih odpadkov, odpadkov živilske industrije, klavniških odpadkov ter ostankov košnje). Poleg gnojevke vse bolj uporabljajo tudi odpadke iz kmetijstva, gostinstva in živilsko-predelovalne industrije. Odpadno blato je zelo primerno za gnojenje njiv in travnikov.

Bioplin se lahko pridobiva iz naslednjih virov:

- odpadki v kmetijstvu: živalski iztrebki in kmetijski zeleni odpadki,
- organski odpadki na odlagališčih komunalnih odpadkov,
- biorazgradljivi odpadki na centralnih čistilnih napravah odpadne vode (odplake),
- biorazgradljivi odpadki industrije,
- odpadki kuhinj, restavracij in trgovin z živili.

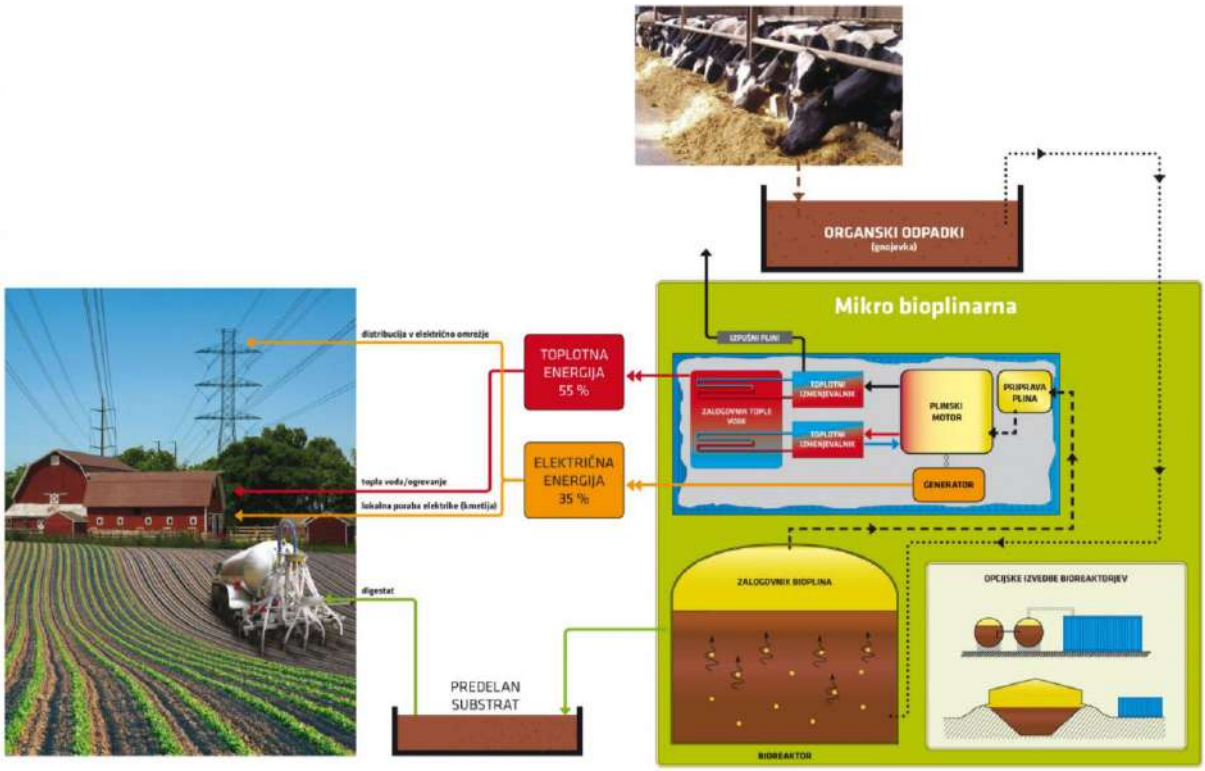

Slika 9.23: Prikaz običajnega postrojenja za pridobivanje bioplina.
(VIR: Omega Air d.o.o. Ljubljana)

Preglednica 9.5: Prikazuje število gospodarstev in živali na območju občine Sevnice (LETO 2010 IN 2020).

	2010		2020	
	Število živali	Število kmetijskih gospodarstev	Število živali	Število kmetijskih gospodarstev
Govedo	8.268	819	9.010	663
Krave	2.843	611	2.677	478
Krave molznice	1.394	165	1.196	78
Krave dojilje	1.449	466	1.481	400
Prašiči	2.901	482	1.507	166
Prašiči v pitanju	1.517	382	1.265	157
Perutnina	27.070	710	14.841	538
Kokoši nesnice	22.266	691	10.036	529
Pitovni piščanci	z	46	2.399	19
Lihoprsti kopitarji	317	123	239	98
Drobnica	2.752	202	2.097	158
Kunci	2.669	258	467	89
Čebelje družine	z	z	1.538	50

(VIR: SURS)

Preglednica 9.6: Prikazuje število gospodarstev v letu 2010 in 2020.



Preglednica 9.7: Prikazuje število živali v letu 2010 in 2020.

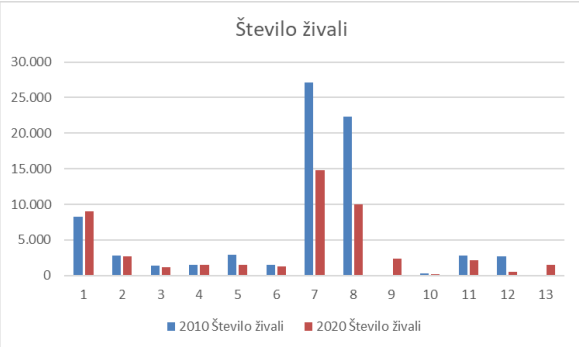

Iz podatkov prikazanih v zgornjih preglednicah je razvidno da je v občini razvita živinoreja posebno pa je stabilna govedoreja. Iz tega naslova je smiselno tudi izkoriščati potencial bioplina in pa toploto od hlajenja mleka.

9.6.4.1 Predelava odpadnega olja v alternativna goriva

Javno komunalno podjetje Sevnica je vodilni partner projekta »Olje nekoliko drugače«.

Projekt je bil s strani Ministrstva za gospodarski razvoj in tehnologijo, ki upravlja www.eu-skladi.si, potrjen kot ena izmed operacij za uresničevanje ciljev Strategije lokalnega razvoja na območju LAS Posavje. Partnerji v navedem projektu so: Občina Sevnica, Komunala d.o.o. Sevnica, Kostak d.d., Komunala Brežice, d.o.o., Javno podjetje Komunala Radeče d.o.o. in Društvo U3 Sevnica. Skupna višina predvidenih sredstev znaša 201.315,03 evrov in bo sofinancirana iz Evropskega sklada za regionalni razvoj (ESRR). Predvideni znesek sofinanciranja je 130.818,80 €, zaključek operacije je bil predviden do 30. 9. 2019.

Projekt Olje nekoliko drugače je bil namenjen zmanjševanju obremenitve okolja in naravnih virov z odpadnim jedilnim oljem in demonstriranju možnosti njegove trajnostne ponovne uporabe, kar bo v projektu doseženo z realizacijo treh ključnih ciljev:

- Neposreden prispevek k ohranitvi ekosistemov, predvsem vodnih; preko povečane ozaveščenosti in motivacije širše javnosti zmanjšati neprimerno odlaganje jedilnega olja v kanalizacijske sisteme, neprimerno uporabo za namene gnojenja in drugačnega neustreznega odlaganja in s tem tveganje za onesnaženje podtalnih voda.
    - Podcilji: zmanjšati obremenitve vodnih virov, zmanjševanje toplogrednih plinov
- Neposreden prispevek k zmanjšanim stroškom delovanja javnega komunalnega sistema; po strokovnih ocenah lahko 1 liter odpadnega olja onesnaži kar milijon litrov pitne vode, poleg neposrednih tveganj za oskrbo s pitno vodo pa olja povečujejo tudi stroške čiščenj odpadnih voda na čistilnih napravah in s tem višje stroške javnih storitev v občinah.
    - Podcilji: zmanjšanje stroškov kanalizacijskega omrežja v občinah na območju in zmanjšanje stroškov centralne čistilne naprave na območju LAS Posavje.
- Demonstracija primera projekta krožne ekonomije, na osnovi koncepta naravnega kapitala v omejenem obsegu, na način sodelovanja javnosti; projekt želi pokazati, da je možno oblikovati lokalne ekonomske modele, ki ugodno stanje ekosistemov dosegajo s tržno vzdržnim modelom, prenosljivi pa so tudi na druge regije oziroma izven države.
    - Podcilji: ustvariti eno novo delovno mesto, reciklirati odpadno jedilno olje v alternativno gorivo, ki ne onesnažuje okolja. Zmanjšanje količin napačno odloženega jedilnega olja na viru in motivacija občanov za aktivno sodelovanje pri varovanju skupnih naravnih virov, krepiti informiranost in ozaveščenost lokalnih prebivalcev o ustreznem odlaganju odpadnega olja in njegovi nadaljnji uporabi.

V okviru projekta so bile izvedene izobraževalne dejavnosti, delavnice, teklo bo ozaveščanje o problematiki odpadnega jedilnega olja, za izvajanje vsebin projekta bo zaposlena ena oseba, ozaveščeni bodo občani vseh posavskih občin, postavljeni bodo ulični zbiralniki za zbiranje odpadnega jedilnega olja, po gospodinjstvih bodo razdeljene manjše posodice za zbiranje odpadnega jedilnega olja, vzpostavljena bo filtrirna postaja za predelavo odpadnega jedilnega olja. *(Vir: Olje nekoliko drugače (komunala-sevnica.si))*



Slika 9.24: Lokacije zbiranja odpadnega olja v občini Sevnica
(Vir: Olje nekoliko drugače (komunala-sevnica.si))

10 DOLOČITEV CILJEV ENERGETSKEGA NAČRTOVANJA

Določitev ciljev energetskega načrtovanja je orodje za spremljanje uspešnosti izvajanja ukrepov iz akcijskega načrta lokalnega energetskega koncepta. Cilji energetskega načrtovanja morajo biti usklajeni s cilji nacionalnega energetskega in podnebnega načrta republike Slovenije. Usmeritve k ciljem na področju učinkovite rabe energije in obnovljivih virov energije.

Vlada Republike Slovenije je 7. decembra 2017 sprejela Strategijo razvoja Slovenije 2030 (SRS 2030), krovni razvojni dokument države, ki v ospredje postavlja kakovost življenja za vse. Strategija vključuje cilje trajnostnega razvoja dogovorjene na svetovni ravni, ter pet strateških usmeritev in dvanajst medsebojno povezanih razvojnih ciljev, s čimer postavlja nove dolgoročne razvojne temelje Slovenije. V skladu s SRS 2030 je osrednji cilj Slovenije do leta 2030 zagotoviti kakovostno življenje za vse, kar je mogoče uresničiti z uravnoteženim gospodarskim, družbenim in okoljskim razvojem, ki upošteva omejitve in zmožnosti planeta ter ustvarja ustrezne pogoje in priložnosti za zdajšnje in prihodnje rodove. Na ravni posameznika se kakovostno življenje kaže v dobrih priložnostih za delo, izobraževanje in ustvarjanje, v dostojnem, varnem in aktivnem bivanju, zdravem in čistem okolju ter vključevanju v demokratično odločanje in soupravljanje družbe.

Strateške usmeritve Slovenije za doseganje kakovostnega življenja do leta 2030 so:

- vključujoča, zdrava, varna in odgovorna družba,
- učenje za življenje in vse življenje,
- visoko produktivno gospodarstvo, ki ustvarja dodano vrednost za vse,
- ohranjeno zdravo naravno okolje,
- visoka stopnja sodelovanja, usposobljenosti in učinkovitosti upravljanja.

10.1 Operativni cilji NEPN

NEPN je strateški dokument, ki mora za obdobje do leta 2030 (s pogledom do leta 2040) določiti cilje, politike in ukrepe za pet razsežnosti energetske unije:

- razogljičenje (emisije toplogrednih plinov (TGP) in obnovljivi viri energije (OVE)),
- energetska učinkovitost,
- energetska varnost,
- notranji trg energije,
- raziskave, inovacije in konkurenčnost.

Preglednica 10.1: Ključni cilji in prispevki Slovenije do leta 2030.

KLJUČNI CILJI IN PRISPEVKI SLOVENIJE DO LETA 2030
Izboljšanje energetske in snovne učinkovitosti v vseh sektorjih (in torej **ZMANJŠANJE RABE ENERGIJE IN DRUGIH NARAVNIH VIROV**) je prvi in ključni ukrep za prehod v podnebno nevtralno družbo.
Dekarbonizacija: blaženje podnebnih sprememb in prilagajanje nanje
Do leta 2030 bolj zmanjšati **emisije TGP v sektorjih, ki niso vključeni v shemo trgovanja** kakor za Slovenijo določa Uredba o delitvi bremen, tj. **vsaj za 20 % glede na leto 2005** z **doseganjem sektorskih ciljev:** - promet: + 12 %, - široka raba: – 76 %, - kmetijstvo: – 1 %, - ravnanje z odpadki: – 65 %, - industrija*: – 43 %, - energetika*: – 34 %. ** Samo del sektorja, ki ni vključen v sistem trgovanja z emisijami.*
Zagotoviti, da sektorji **LULUCF** do leta 2030 ne bodo proizvedli neto emisij (po uporabi obračunskih pravil), tj. emisije v sektorju LULUCF ne bodo presegle ponorov.
Na področju **prilagajanja** zmanjšati izpostavljenost vplivom podnebnih sprememb, občutljivost in ranljivost Slovenije nanje ter povečati odpornost in prilagoditvene sposobnosti družbe.
Zmanjšati **rabo fosilnih virov energije in odvisnost od njihovega uvoza s**: - postopnim opuščanjem rabe premoga: vsaj za 30 % do leta 2030 in odločitev o opustitvi rabe premoga v Sloveniji po načelih pravičnega prehoda do leta 2021, - prepovedjo prodaje in vgradnje novih kotlov na kurilno olje do leta 2023, - podporo izvedbi pilotnih projektov za proizvodnjo sintetičnega metana in vodika (indikativni cilj je 10-odstotni delež metana ali vodika obnovljivega izvora v prenosnem in distribucijskem omrežju do leta 2030).
Dekarbonizacija: obnovljivi viri energije

Doseči **vsaj 27-odstotni delež obnovljivih virov** v končni rabi energije do leta 2030, tj. (indikativno): - vsaj 2/3 **rabe energije v stavbah** iz OVE do leta 2030 (gre za delež rabe OVE v končni rabi energentov brez električne energije in daljinske toplote), - vsaj 30-odstotni delež OVE[19] v **industriji,** - 43-odstotni delež **v sektorju električna energija,** - 41-odstotni delež v **sektorju toplota in hlajenje,** - 21-odstotni delež v **prometu (delež biogoriv je vsaj 11 %).**
Učinkovita raba energije
Izboljšanje energetske in snovne učinkovitosti v vseh sektorjih (in torej zmanjšanje porabe energije in drugih naravnih virov) kot prvi in ključni ukrep za prehod v podnebno nevtralno družbo.
Do leta 2030 **izboljšati energetsko učinkovitost za vsaj 35 %** glede na osnovni scenarij iz leta 2007 (v skladu z Direktivo o energetski učinkovitosti).
Zagotoviti **sistematično izvajanje sprejetih politik in ukrepov**, da **končna raba energije ne bo presegla 54,9 TWh (4.717 ktoe).** Preračunano na raven primarne energije raba leta 2030 ne bo presegla 73,9 TWh (6.356 ktoe).
Zmanjšati rabo končne energije v stavbah za 20 % do leta 2030 glede na leto 2005 in zagotoviti zmanjšanje emisij TGP v stavbah za vsaj 70 % do leta 2030 glede na leto 2005.
Energetska varnost in Notranji trg energije
Zagotoviti dodatne finančne, človeške in tehnične vire za pospešitev celovitega razvoja in vodenja omrežja za distribucijo električne energije za večjo zmogljivost, odpornost proti motnja, za naprednost, povezljivost in prilagodljivost, kar bo omogočilo izkoriščanje prožnosti virov in bremen ter pospešeno vključevanje toplotnih črpalk, uvajanje e-mobilnosti in vključevanje naprav za proizvodnjo in shranjevanje električne energije iz obnovljivih virov.
Drugi cilji Slovenije do leta 2030 pri razsežnostih Energetska varnost in Notranji trg energije so: - zagotavljati **zanesljivo in konkurenčno oskrbo z energijo,** - ohranjati **visoko raven elektroenergetske povezanosti** s sosednjimi državami, - **vsaj 75 % oskrba z električno energijo iz virov v Sloveniji** do leta 2030 in do leta 2040 ter zagotavljanje ustrezne ravni zanesljivosti oskrbe z električno energijo, - **nadaljevanje izkoriščanja jedrske energije** in **ohranjanje odličnosti** v obratovanju jedrskih objektov v Sloveniji, - **zmanjševanje uvozne odvisnosti** na področju fosilnih goriv,

- **povečanje odpornosti elektrodistribucijskega omrežja** proti motnjam – povečati delež podzemnega srednjenapetostnega omrežja z zdajšnjih 35 % na vsaj 50 %,
- nadaljnji **razvoj sistemskih storitev** in **aktivna vloga odjemalcev**,
- razvoj tehnologij, infrastrukture in storitev za **shranjevanje energije**,
- vzpostaviti **razvojno naravnani regulatorni okvir** za določanje višine omrežnine za prehod v podnebno nevtralno družbo,
- podpora razvoju učinkovitega in konkurenčnega trga za popolno koriščenje **prožnosti elektroenergetskega sistema** in novih tehnologij,
- podpora medsektorskemu povezovanju in izvajanju novih medsektorskih sistemskih storitev,
- spodbujati razvojno in raziskovalno sodelovanje med podjetji v sektorju in izven njega,
- zagotoviti nadaljnji razvoj plinovodnega sistema v skladu s plinskimi tokovi in zmogljivostmi sistema, vključno z **novimi viri plinov iz OVE in odpadkov**,
- pripraviti regulatorno in podporno okolje za nadomestne pline obnovljivega izvora v omrežju zemeljskega plina ter ob tem analizirati in določiti največji možni delež vodika v omrežju zemeljskega plina,
- podpreti izvedbo **pilotnih projektov za proizvodnjo sintetičnega metana in vodika** (indikativni cilj je 10-odstotni delež metana ali vodika obnovljivega izvora v prenosnem in distribucijskem omrežju do leta 2030),
- zagotoviti ustrezne pogoje, da se **čim večji delež proizvedene energije iz OVE skladišči in uporabi**, kadar in kjer je to potrebno, ter da se kolikor je mogoče izkoristijo zmogljivosti proizvodnih naprav na OVE,
- omogočiti **blaženje in zmanjševanje energetske revščine** s pospešenim izvajanjem ukrepov socialne politike, splošnih ukrepov stanovanjske politike in obstoječih ciljnih ukrepov.

Raziskave, inovacije in konkurenčnost

Cilji Slovenije do leta 2030 pri razsežnosti Raziskave, inovacije in konkurenčnost so:

- povečati vlaganja v raziskave in razvoj – najmanj 3 % BDP do leta 2030 (od tega 1 % BDP javnih sredstev),
- **povečati vlaganja v človeške vire** in nova znanja, potrebna za prehod v podnebno nevtralno družbo,
- podpirati podjetja **za učinkovit in konkurenčen prehod v podnebno nevtralno in krožno gospodarstvo**,
- spodbujati **ciljne raziskovalne projekte** in **multidisciplinarne razvojno-raziskovalne programe** ter **demonstracijske projekte** s ciljem doseganja podnebno nevtralne družbe, za katere obstaja neposredni interes gospodarstva ali javnega sektorja, ter izpolnjujejo cilje glede razvoja države, zlasti na področjih energetske učinkovitosti, krožnega gospodarstva in zelenih energetskih tehnologij,

- **usmerjati podjetja k financiranju in vključevanju** v razvojno-raziskovalne programe in demonstracijske projekte **z aktivno davčno politiko,**
- **spodbujati nove in okrepiti obstoječe razvojno-raziskovalne programe** v skladu s cilji NEPN in Dolgoročne podnebne strategije,
- **spodbujati uporabo digitalizacije** pri podnebnih ukrepih in **povečati kibernetsko varnost v vseh strateških sistemih,**
- spodbujati razvojno-raziskovalno sodelovanje javnega in zasebnega sektorja,
- vzpostaviti konkurenčne pogoje za raziskovalno inovativno delo v javnih podjetjih.

(VIR: NEPN)

10.2 Določitev ciljev energetskega koncepta

Občina Sevnica v svoje cilje v času veljavnosti LEK-a v skladu s potencialom izkoriščanja OVE in URE uvršča:

Stanovanja – ogrevanje:

- povišanje izrabe obnovljivih virov za ogrevanje in pripravo tople sanitarne vode;
- prehod iz fosilnih goriv na obnovljive vire;
- priporočila z ukrepi učinkovite rabe energije.

Javna razsvetljava:

- širitev omrežja javne razsvetljave;
- vgradnja varčnih svetil;
- centralno nadzorni sistem.

Javne stavbe:

- znižanje energije in stroškov za energijo;
- zamenjava dotrajanih ogrevalnih naprav;
- prehod na obnovljive vire energije.;
- centralno nadzorni sistemi.

Večja podjetja:

- znižanje emisij;
- višja energetska učinkovitost.

Poraba električne energije – gospodinjstva:

- znižanje specifične rabe električne energije;
- ozaveščanje občanov k učinkoviti rabi energije in uporabi obnovljivih virov energije.

Promet:

- povišanje uporabe javnega transporta;
- uvajanje javnega prometa na obnovljive vire energije;
- širitev omrežja polnilnic za električna vozila;
- širitev kolesarskih povezav;
- izgradnja izposojevalnic koles.

10.3 Določitev ciljev lokalnega energetskega koncepta Občine Sevnica

Glede na ugotovitve, ocene lokalnih energetskih virov, analize predvidene bodoče rabe energije ter napotkov glede prihodnje oskrbe z energijo in šibkih točk oskrbe in rabe energije ter ob upoštevanju ciljev nacionalnega energetskega programa so bili oblikovani konkretni cilji Občine.

V nadaljevanju so podani cilji občine, kateri bodo izpolnjeni predvidoma v času veljavnosti tega LEK-a:
Splošni ukrepi:

- imenovanje energetskega managerja (upravitelja) občine, ki bo skrbel za izvajanje LEK;
- pristop Občine Sevnica h konvenciji županov (Covenant of Mayors) kot dodatna zaveza izvajanja LEK, izboljševanju energetske učinkovitosti, ter proizvodnji in rabi čistejše energije z namenom preseči cilje energetske politike EU pri zniževanju emisij toplogrednih plinov;
- povezava vseh akterjev za učinkovito izvajanje LEK (javne službe, komunalno podjetje, Občinska uprava, Urad župana in ostali, ki imajo vpliv na proizvodnjo in rabo energije).

Gospodinjstva:

- posodobitev obstoječih peči za centralno ogrevanje na les oz. polena, zamenjava obstoječega energenta ELKO za lesno biomaso ali toploto iz okolja in s tem znižanje rabe ELKO iz sedanjih 18,32 % na 5,0 % v naslednjih desetih letih in s tem povečati uporabo obnovljivih virov (lesno biomaso, toplotne črpalke, bivalentne sisteme na biomaso in sončno energijo, toploto iz okolja in sončno energijo);
- povečanje deleža izkoriščanja sončne energije za pripravo sanitarne tople vode;
- znižanje rabe primarne energije za ogrevanje stanovanj in pripravo TSV za 30 %;
- znižanje rabe električne energije za 15 %;
- energetska rekonstrukcija stanovanjskih blokov in individualnih hiš z zamenjavo stavbnega pohištva, toplotno izolacijo fasad in podstrešij;
- vgradnja toplotnih črpalk za ogrevanje in pripravo tople sanitarne vode.

Javne stavbe:

- razširjeni energetski pregledi v javnih stavbah in izdelava akcijskega načrta za energetsko prenovo;
- izvajanje energijskega knjigovodstva v vseh javnih stavbah nad 250 m^2 ogrevane ploščine;
- zamenjava načina ogrevanja in prehod iz ELKO na obnovljive energijske vire;
- vgradnja sistemov s SSE ali TČ zrak/voda za ogrevanje tople sanitarne vode v osnovnih šolah in vrtcih;
- znižanje rabe primarne energije za ogrevanje in pripravo TSV za 35 %;
- znižanje rabe električne energije za 15 %;
- pridobitev energetskih izkaznic za vse javne stavbe.

Industrija oz. podjetna dejavnost:

- informiranje podjetij o prednosti učinkovite rabe energije;
- dvig deleža OVE na področju proizvodnje električne energije z uporabo fotovoltaičnih sistemov (sončna energija);
- povečanje rabe obnovljivih virov energije za ogrevanje poslovnih prostorov, delavnic in tople sanitarne vode ter posledično zmanjšanje primarne energije in zmanjšanje emisij zraka;
- obveščati podjetij in obrtnikov o možnostih URE in sofinanciranja energetskih pregledov, študij izvedljivosti za sisteme z OVE in ukrepov povečevanja energijske učinkovitosti;

- spodbujanje kmetov za pridelavo semen oljnic, katere omogočajo proizvodnjo rastlinskega olja za pogon kmetijske mehanizacije;
- imenovanje energetskih managerjev, uvajanje standardov za energetski management EN16000 in uvajanje centralnih nadzornih sistemov ter energetskega knjigovodstva;
- povezovanje industrije in javnega sektorja ter gospodinjstev z namenom izkoristiti odpadno toploto iz podjetij za ogrevanje in hlajenje.

Promet:

- doseči znižanje rabe energije v prometu;
- povečati uporabo sonaravnih prevoznih sredstev na kratke razdalje (kolesa);
- promovirati in podpirati rabo javnih prevoznih sredstev;
- osveščanje ljudi k ekonomski in ekološki varčni vožnji;
- ureditev neurejenih površin za pešce in pešpoti;
- izgradnja in ureditev javnih parkirišč;
- posodobitev občinskih cest in javnih poti;
- izgradnja lokalnih cest in kolesarskih stez v območjih širitve naselja.

Javna razsvetljava:

- spremljati rabo električne energije za javno razsvetljavo;
- sonaravno načrtovati sistem javne razsvetljave;
- izvesti rekonstrukcijo sistema javne razsvetljave in jo urediti skladno z Uredbo o mejnih vrednostih svetlobnega onesnaževanja.

Obnovljivi viri energije:

- dodatno povečati rabo obnovljivih virov energije, 26 % v javnih stavbah in 19 % v gospodinjstvih;
- zgraditi ali omogočiti gradnjo fotovoltaičnih elektrarn na strehah javnih objektov in degradiranih področjih.

11 PREDLOGI UKREPOV NA PODROČJU UČINKOVITE RABE ENERGIJE

Občina lahko izvaja in tudi mora izvajati vrsto ukrepov (finančno bolj ali manj zahtevnih), s katerimi spodbudi občane k energetskemu varčevanju, zamenjavi fosilnih energentov za obnovljive vire energije oziroma k spremembi njihovih navad.

Pretežni del oskrbe s toplotno energijo v stanovanjskih objektih v občini Sevnica temelji na individualnih kuriščih. Ta so velikokrat slabo nadzorovana in zastarela, kar je s stališča vplivov na okolje najslabši način oskrbe. Ker gre za dokaj številčno skupino porabnikov energije v občini, je pomembno, da se za to skupino pripravijo ustrezne usmeritve.

Pri tem lahko občina za spodbujanje uporablja vrsto instrumentov:

- občinska podpora pri svetovanju občanov glede URE (ENSVET);
- občinska podpora pri kreditiranju in subvencioniranju URE (EKOSKLAD);
- motiviranje prebivalstva za ukrepe URE (izolacija stavb, varčne sijalke itd.);
- uvajanje demonstracijskih in pilotnih projektov.

11.1 Gospodinjstva

Prvi in najpomembnejši ukrep, ki ga mora izvajati Občina, je *neprestano osveščanje prebivalstva* o možnostih za prihranke, o koristih, ki jih lahko imajo zaradi učinkovitejše rabe energije in uvajanja obnovljivih virov energije. V ta namen mora občina organizirati raznovrstne dogodke na to tematiko, poskrbeti, da se bo tema pojavljala v lokalnih medijih (radio, TV, lokalni časopisi) ipd. Z osveščanjem se velikokrat avtomatično povečajo aktivnosti prebivalcev samih na področju reševanja okoljske in energetske problematike.

Izkušnje kažejo, da je mogoče le s pravilnim ravnanjem osveščenih porabnikov energije zmanjšati rabo energije v stavbi tudi do 20 %, ne da bi se bivalno ugodje v stavbi zmanjšalo.

Drugi možen ukrep, podpora pri *subvencioniranju projektov URE* na področju stanovanj, lahko občina izvede preko javnega razpisa za dodelitev nepovratne finančne spodbude občanom za naložbe v učinkovito rabo energije v občini.

V razpisu se določi, za katere spodbude bo občina dodeljevala nepovratna sredstva, kar je odvisno tudi od same višine namenjenih sredstev za izvedbo razpisa.

Občina se tako lahko odloči za sofinanciranje:

- toplotne zaščite zunanjega ovoja zgradbe;
- zamenjavo zunanjega stavbnega pohištva;
- vgradnja solarnega ogrevalnega sistema.

Delitev ukrepov energetske učinkovitosti po prioritetah:

1. Gospodarno ravnanje z rabo električne in toplotne energije ima prvo prioriteto. Pod to točko spadajo ukrepi za katere ne potrebujemo naložb. Med ukrepe spada ugašanje gospodinjskih aparatov, če niso v uporabi, ugašanje luči, če je dovolj svetlobe ali prostora ne uporabljamo, nastavitev priporočene temperature sanitarne vode in prostorov, kontrolirano prezračevanje v kolikor nimamo prezračevanja z rekuperacijo, redno čiščenje grelnikov tople vode in razsvetljave, na krajše razdalje uporaba kolesa namesto avtomobila, ali javnega prevoza na daljše razdalje ipd.

2. Znižanje rabe energije z posodobitvijo obstoječih sistemov. Sem spadajo vgradnja toplotne izolacije (podstrešij, fasad) in energijsko učinkovitega stavbnega pohištva, zamenjava zastarelih naprav in aparatov z energijsko učinkovitejšimi (npr., ki so opremljeni z energijsko nalepko), zamenjava svetil z žarilno nitko z energijsko varčnimi svetili, zamenjava obstoječega kotla z energijsko učinkovitejšim ipd. Takšni ukrepi zahtevajo finančna sredstva, vendar jih običajno izvajamo, ko nam obstoječe naprave in sistemi odpovejo ali jih moramo zamenjati, ko so zastareli oz. dotrajani, ter preventivni ukrepi kot so vgradnja magnetov na vtočne cevi grelnikov, pralnih in pomivalnih strojev.

3. Raba obnovljivih virov energije. Sem spadajo zamenjava sistema ogrevanja ter prehod iz neobnovljiv na obnovljiv energijski vir, npr. prehod na lesno biomaso, (polena, sekance, pelete), vgradnja toplotne črpalke, gretje sanitarne vode s sončno energijo ipd.

4. Rekuperacija odpadne energije. Ta ukrep je bolj prisoten v industriji in sistemih z ogrevanjem in prisilnim prezračevanjem. V gospodinjstvih je sistem prisilnega prezračevanja nujen pri nizko energijskih in pasivnih hišah, kjer se vgradi rekuperacija toplote z vsaj 80 % izkoristkom.

5. Pridobivanje energije iz obnovljivih virov. Sem spadajo sistemi, s katerimi proizvajamo toploto in električno energijo, npr. kogeneracijski sistem na bioplin ali biomaso, mikrokogeneracije, majhne hidroelektrarne, proizvodnja električne energije v sončnih elektrarnah. Ti sistemi so dražji, velikost in zmogljivost sta odvisna od naravnih danosti. Pridobiti si moramo tudi status kvalificiranega proizvajalca električne energije, naložbo pa običajno sofinancira država, proizvedeno električno energijo v celoti prodamo distributerju po ceni za zeleno elektriko, ki je nekajkrat višja od tiste, ki jo sami kupujemo za lastno rabo.

Preglednica 11.1: Ukrepi učinkovite rabe energije.

	UKREPI
OGREVANJE	- dobra toplotna izolacija stavb omogoča boljšo kvaliteto bivanja; - kakovostna okna in vrata; - regulacija temperature v prostorih z vgradnjo termostatskih ventilov ali znižanje temperature v spalnicah in prostorih kateri niso v uporabi; - uporaba obnovljivih virov energije; - zamenjava dotrajanih grelnih teles z učinkovitejšimi, sodobnejšimi; - vzdrževanje kurilnih naprav; - hidravlično uravnoteženje ogrevalnega sistema; - toplotna izolacija kotlovnic in razvodov cevi; - nizkotemperaturni režimi ogrevanja; - ploskovno ogrevanje, velika prednost pri izbiri ogrevanja s toplotno črpalko; - talno ogrevanje je ogrevalni sistem, kateri je najbližji idealnemu temperaturnemu profilu;

	UKREPI
PREZRAČEVANJE	- kontrolirano prezračevanje prostorov: kadar je ogrevanje vključeno, naj bodo okna zaprta, tudi stalno priprta okna so neustrezna rešitev; - pravilno prezračevanje: za 1-5 minute na stežaj odpremo okna in vrata prostora, tako prezračujemo intenzivno in kratek čas v katerem se zgolj zamenja izrabljen zrak v prostoru in med tem ne prihaja do ohlajanja sten v prostorih; - pred ogrevalno sezono preveriti tesnjenje oken in vrat, jih po potrebi zamenjati za energetsko učinkovita ali vgraditi tesnila, v kolikor menjava oken ali vrat ni mogoča; - vgradnja centralnih prezračevalnih sistemov z rekuperacijo toplote v novogradnjah in energetskih sanacijah objektov; - vgradnja lokalnih prezračevalnih sistemov, kjer centralni sistemi niso mogoči;
ELEKTRIČNA ENERGIJA	- v čim večji meri izkoriščati naravno svetlobo; - preveriti, ali je razpored in tip svetil primeren glede na namembnost prostorov; - uporaba varčnih žarnic; - zavestno ugašanje luči, ko ni nikogar v prostoru; - izklapljanje električnih aparatov, ko se ne uporabljajo; - pri nakupih se je potrebno odločati za sodobne naprave, ki v času mirovanja oziroma pripravljenosti porabijo malo električne energije; - večje porabnike električne energije uporabljamo v tarifnem sistemu z nižjo ceno električne energije; - električni grelniki naj bodo v uporabi le v izjemnih primerih v primeru okvar ogrevalne naprave ali zgolj kot pomoč pri ogrevanju ob nizkih zunanjih temperaturah;
VODA	- kontrola, ali so po uporabi pipe zaprte; - redno izvajanje pregledov vodovodnega omrežja in pravočasna zamenjava izrabljenih tesnil ali pokvarjenih ventilov; - smotrna uporaba tople in hladne vode; - vgradnja varčnih WC-kotličkov, ki imajo dve stopnji splakovanja; - uporaba deževnice za namen splakovanja WC-kotličkov, zalivanja trate, vrta; - spremljanje rabe vodovodnega omrežja in pregled puščajočih delov; - sanitarne vode ne ogrevamo z električnim grelnikom, priporočena vgradnja TČ ali SSE; - nakup energetsko učinkovitih pralnih in pomivalnih strojev.

11.2 Javni sektor

Učinkovitejša raba energije v javnih zgradbah pomeni predvsem zmanjševanje stroškov, torej privarčevana denarna sredstva.

Pri tem je pomemben dogovor med upravitelji stavb in občino Sevnica ter sodelovanje hišnika in drugih oseb, ki so zadolženi za vzdrževanje objekta (redni pregledi ogrevalnega in vodovodnega omrežja, pregledi električne napeljave, preverjanje tesnjenja oken, poročanje vodstvu in energetskemu menedžerju o potrebnih vzdrževalnih delih in zamenjavah itd.).

Pri izobraževanju, ozaveščanju in motivaciji za varčevanje z energijo je pomembno, da so posamezni ukrepi, predvsem na področju učinkovite rabe energije, predvideni in izvedeni tudi v stavbah, ki so v lasti ali upravljanju občine. Izvedba teh ukrepov lahko služi kot zgled občanom pri prikazu praktičnih možnosti za zmanjšanje stroškov za energijo v stavbah. Izkušnje, ki jih pri tem pridobi občina, so lahko kasneje v pomoč tudi ostalim lastnikom javnih in stanovanjskih stavb. Izvajanje dejavnosti, ki pomenijo izboljšanje energetskega stanja v občini opravlja Lokalna energetska agencija.

Pri upravljanju z javnimi stavbami so pomembni energetski pregledi javnih stavb. Osnovni namen energetskega pregleda je izdelava podlag za obvladovanje in po možnosti znižanje stroškov za energijo in s tem podlaga za program učinkovite rabe energije.

Osnova energetskega pregleda je analiza rabe energije in stroškov za energijo za preteklo obdobje. Iz teh analiz izhajajo možnosti prihrankov ter ugotavljanje in vrednotenje potrebnih ukrepov z določenimi prioritetami. Energetski pregledi so učinkoviti in ekonomsko upravičeni pri večjih porabnikih energije, kot so proizvodni obrati in večje zgradbe – poslovno stanovanjski objekti, šole, vrtci in stanovanjski bloki.

11.2.1 Imenovanje občinskega energetskega managerja

Pravilnik o metodologiji in obveznih vsebinah lokalnih energetskih konceptih zavezuje odgovornost izvajanja lokalnih energetskih konceptov s strani Lokalnih energetskih agencij na območjih, kjer in za katera območja so ustanovljene, v vašem primeru je to LEA Dolenjska-Posavje-Bela krajina (LEAD), in sicer:

- LEAD je zadolžena za promocijo in pospeševanje URE in OVE;
- LEAD je zadolžena za poročanje Ministrstvu za infrastrukturo in prostor o izvajanju LEK-a;
- LEAD je zadolžena za vlogo lokalnega energetskega managerja;
- LEAD je odgovorna za izvajanje akcijskega načrta LEK-a;
- v primeru sofinanciranja je LEAD zadolžena za izdelavo ustreznih poročil za potrebe ministrstva oz. financerjev.

11.2.2 Energetsko knjigovodstvo

Energetsko knjigovodstvo je orodje za učinkovito rabo energije v stavbah in pomeni redno spremljanje in zapisovanje rabe energije, energentov, vode ter njihovih stroškov. S tem orodjem primerjamo in ugotovimo kateri, kje in kdaj so ti stroški najvišji. Primerjamo specifične stroške kot so npr. stroški ogrevanja na učenca ali na m^2 ogrevalne površine oz. primerjamo specifične stroške posameznih podobnih objektov. Energetski knjigovodja mora poskrbeti tudi za osveščanje zaposlenih o racionalni rabi energije (o pravilnem prezračevanju, o potrebnem ugašanju luči, o ugašanju računalnikov in drugih aparatov, da niso niti v stanju pripravljenosti.

11.2.3 Energetski pregled stavbe

Energetski pregled je študija, v kateri je zajet celovit pristop k urejanju energetskega stanja stavbe. Glede na namen in obseg energetskih pregledov, jih lahko razvrstimo v tri skupine:

- **preliminarni pregled** – predstavlja najbolj enostavno obliko energetskega pregleda. Analiza se izdela na podlagi enodnevnega obiska podjetja oziroma stavbe in na podlagi podatkov o porabi energije, zbranih s pomočjo vprašalnika. Tega smo mi v tem LEK-u izvajali na javnih stavbah;
- **poenostavljeni energetski pregled** – se priporoča za preproste in lahko razumljivo primere;
- **razširjen energetski pregled** – je pregled, ki zahteva natančno analizo podjetja ali stavbe (javne ustanove). Vsebuje natančne izračune energetskih potreb in natančno analizo izbranih ukrepov za učinkovito rabo energije. Izvedbo takšnega pregleda priporočamo v vseh javnih zgradbah, ter tudi v podjetjih, zato ga bomo tudi nekoliko podrobneje predstavili.

Osnovni elementi celovitega energetskega pregleda stavbe so naslednji:

- analiza energetskega stanja in upravljanja z energijo;
- obravnavanje možnih ukrepov učinkovite rabe energije;
- analiza izbranih ukrepov učinkovite rabe energije;
- poročilo o energetskem pregledu;
- predstavitev energetskega pregleda.

11.3 Javne zgradbe

V okviru LEK-a Občine Sevnica so bili izvedeni enostavni energetski pregledi javnih zgradb. Objekte je potrebno smiselno sanirati oz. spodbuditi k URE in OVE, saj bi s takšnim dejanjem na teh objektih lahko dosegli prihranke energije. Priporočljivo bi bilo izvesti razširjene energetske preglede v vseh javnih stavbah, kjer še niso bili izvedeni.

Predlogi ukrepov povečanja URE ter uporabe OVE so prikazani za naslednje stavbe:

Preglednica 11.2: Javne zgradbe v občini Sevnica

Zap.št.	Javna zgradba
1.	OŠ Blanca
2.	OŠ Krmelj
3.	OŠ Krmelj stara šola
4.	OŠ Tržišče nova šola
5.	OŠ Milana Majcna Šentjanž
6.	OŠ Ana Gale Sevnica (stari objekt)
7.	Vrtec Kekec Sevnica (načrtovana rekonstrukcija objekta ter novogradnja za OŠ Ana Gale)
8.	Vrtec Ciciban Sevnica
9.	Knjižnica Sevnica
10.	OŠ Sava Kladnika Sevnica/Loka pri Zidanem mostu
11.	OŠ Sava Kladnika Sevnica/Studenec
12.	Občinska stavba Občine Sevnica
13.	Glasbena šola Sevnica
14.	KŠTM
15.	Športna dvorana Sevnica
16.	Športni dom Sevnica
17.	Vrtec Krmelj
18.	OŠ Boštanj
19.	OŠ Sava Kladnika

V nadaljevanju so prikazane tabele s priporočljivimi ukrepi in okvirnimi vrednostmi investicij glede na javni objekt.

1. OŠ Blanca– priporočljivi ukrepi URE in OVE

Priporočljivi ukrepi	Višina investicije			
	B	M	S	V
Ozaveščanje o OVE in URE	X			
Izvajanje energetskega knjigovodstva		X		
Posodobitev plinske peči za potrebe kuhinje		X		
Posodobitev razsvetljave z energetsko učinkovitejšo		X		
Postavitev sončne elektrarne na streho objekta			X	
Vgradnja CNS sistema		X		
Razširjen energetski pregled stavbe		X		

Legenda: B= brez stroškov, M= nizki stroški (<20.000€), S= srednje visoki stroški(od 20.000-100.000€), V= visoki stroški(>100.000€).

2. OŠ Krmelj (predvidena novogradnja) – priporočljivi ukrepi URE in OVE

Za OŠ Krmelj je predvidena novogradnja, sedanji montažni objekt se odstrani.

Priporočljivi ukrepi	Višina investicije			
	B	M	S	V
Ozaveščanje o OVE in URE	X			
Izvajanje energetskega knjigovodstva		X		

Legenda: B= brez stroškov, M= nizki stroški (<20.000€), S= srednje visoki stroški(od 20.000-100.000€), V= visoki stroški(>100.000€).

3. OŠ Krmelj stara šola – priporočljivi ukrepi URE in OVE

Pred izvedbo priporočljivih ukrepov URE in OVE je nujna statična analiza objekta.

Priporočljivi ukrepi	Višina investicije			
	B	M	S	V
Ozaveščanje o OVE in URE	X			
Izvajanje energetskega knjigovodstva		X		
Celostna energetska sanacija objekta				x
Zamenjava razsvetljave z energetsko učinkovitejšo		X		
Prezračevanje z rekuperacijo toplote			X	
Postavitev sončne elektrarne na streho objekta			X	
Vgradnja CNS sistema		X		
Razširjen energetski pregled		X		

Legenda: B= brez stroškov, M= nizki stroški (<20.000€), S= srednje visoki stroški(od 20.000-100.000€), V= visoki stroški(>100.000€).

4. OŠ Tržišče nova šola – priporočljivi ukrepi URE in OVE

Priporočljivi ukrepi	Višina investicije			
	B	M	S	V
Ozaveščanje o OVE in URE	X			
Izvajanje energetskega knjigovodstva		X		
Postavitev sončne elektrarne na streho objekta			X	
Razširjen energetski pregled		X		

Legenda: B= brez stroškov, M= nizki stroški (<20.000€), S= srednje visoki stroški(od 20.000-100.000€), V= visoki stroški(>100.000€).

5. OŠ Milana Majcna Šentjanž– priporočljivi ukrepi URE in OVE

Priporočljivi ukrepi	Višina investicije			
	B	M	S	V
Ozaveščanje o OVE in URE	X			
Izvajanje energetskega knjigovodstva		X		
Zamenjava razsvetljave z energetsko učinkovitejšo			X	
Zamenjava ogrevalnih teles		X		
Prezračevanje z rekuperacijo toplote			X	
Postavitev sončne elektrarne na streho objekta			X	
Vgradnja CNS sistema		X		
Razširjen energetski pregled stavbe		X		

Legenda: B= brez stroškov, M= nizki stroški (<20.000€), S= srednje visoki stroški(od 20.000-100.000€), V= visoki stroški(>100.000€).

6. OŠ Ana Gale Sevnica (stari objekt) – priporočljivi ukrepi URE in OVE

Pred izvedbo priporočljivih ukrepov URE in OVE je nujna statična analiza objekta.

Priporočljivi ukrepi	Višina investicije			
	B	M	S	V
Ozaveščanje o OVE in URE	X			
Izvajanje energetskega knjigovodstva		X		
Celostna energetska sanacija objekta				X
Zamenjava razsvetljave z energetsko učinkovitejšo		X		
Prezračevanje z rekuperacijo toplote			X	
Vgradnja CNS sistema			X	
Razširjen energetski pregled stavbe		X		

Legenda: B= brez stroškov, M= nizki stroški (<20.000€), S= srednje visoki stroški(od 20.000-100.000€), V= visoki stroški(>100.000€).

7. Rekonstrukcija objekta ter novogradnja OŠ Ana Gale

Priporočljivi ukrepi	Višina investicije			
	B	M	S	V
Ozaveščanje o OVE in URE	X			
Izvajanje energetskega knjigovodstva		X		

Legenda: B= brez stroškov, M= nizki stroški (<20.000€), S= srednje visoki stroški(od 20.000-100.000€), V= visoki stroški(>100.000€).

8. Vrtec Ciciban Sevnica– priporočljivi ukrepi URE in OVE

Priporočljivi ukrepi	Višina investicije			
	B	M	S	V
Ozaveščanje o OVE in URE	X			
Izvajanje energetskega knjigovodstva		X		
Vgradnja varčnih obtočnih črpalk v kotlovnico starega dela		X		
Zamenjava notranje razsvetljave z energetsko učinkovitejšo		X		
Postavitev sončne elektrarne na streho objekta			X	
Vgradnja CNS sistema			X	
Razširjen energetski pregled stavbe		X		

Legenda: B= brez stroškov, M= nizki stroški (<20.000€), S= srednje visoki stroški(od 20.000-100.000€), V= visoki stroški(>100.000€).

9. Knjižnica Sevnica– priporočljivi ukrepi URE in OVE

Priporočljivi ukrepi	Višina investicije			
	B	M	S	V
Ozaveščanje o OVE in URE	X			
Izvajanje energetskega knjigovodstva		X		
Vgradnja varčnih obtočnih črpalk v kotlovnici		X		
Toplotna črpalka za ogrevanje objekta			X	
Senzorsko ugašanje luči v sanitarijah		X		
Postavitev sončne elektrarne na streho objekta			X	
Vgradnja CNS sistema		X		
Razširjen energetski pregled stavbe		X		

Legenda: B= brez stroškov, M= nizki stroški (<20.000€), S= srednje visoki stroški(od 20.000-100.000€), V= visoki stroški(>100.000€).

10. OŠ Sava Kladnika Sevnica/Loka pri Zidanem mostu– priporočljivi ukrepi URE in OVE

Priporočljivi ukrepi	Višina investicije			
	B	M	S	V
Ozaveščanje o OVE in URE	X			
Izvajanje energetskega knjigovodstva		X		
Vgradnja prezračevalnega sistema z rekuperacijo toplote		X		
Zamenjava ogrevalnih teles		X		
Zamenjava notranje razsvetljave z energetsko učinkovitejšo		X		
Postavitev sončne elektrarne na streho objekta			X	
Vgradnja CNS sistema			X	
Razširjen energetski pregled stavbe		X		

Legenda: B= brez stroškov, M= nizki stroški (<20.000€), S= srednje visoki stroški(od 20.000-100.000€), V= visoki stroški(>100.000€).

11. OŠ Sava Kladnika Sevnica/Studenec– priporočljivi ukrepi URE in OVE

Priporočljivi ukrepi	Višina investicije			
	B	M	S	V
Ozaveščanje o OVE in URE	X			
Izvajanje energetskega knjigovodstva		X		
Zamenjava dotrajanih ogrevalnih teles		X		
Vgradnja sanitarne toplotne črpalke za potrebe kuhinje		X		
Zamenjava razsvetljave z energetsko učinkovitejšo		X		
Vgradnja CNS sistema		X		
Razširjen energetski pregled		X		

Legenda: B= brez stroškov, M= nizki stroški (<20.000€), S= srednje visoki stroški(od 20.000-100.000€), V= visoki stroški(>100.000€).

12. Občinska stavba Občine Sevnica– priporočljivi ukrepi URE in OVE

Priporočljivi ukrepi	Višina investicije			
	B	M	S	V
Ozaveščanje o OVE in URE	X			
Izvajanje energetskega knjigovodstva		X		
Zamenjava razsvetljave z energetsko učinkovitejšo		X		
Toplotna izolacija objekta			X	
Vgradnja centralnega hlajenja in prezračevanja			X	
Vgradnja CNS sistema		X		
Razširjen energetski pregled		X		

Legenda: B= brez stroškov, M= nizki stroški (<20.000€), S= srednje visoki stroški(od 20.000-100.000€), V= visoki stroški(>100.000€).

13. Glasbena šola Sevnica– priporočljivi ukrepi URE in OVE

Priporočljivi ukrepi	Višina investicije			
	B	M	S	V
Ozaveščanje o OVE in URE	X			
Izvajanje energetskega knjigovodstva		X		
Zamenjava razsvetljave z energetsko učinkovitejšo			X	
Zamenjava dotrajanih ogrevalnih teles		X		
Vgradnja CNS sistema		X		
Razširjen energetski pregled stavbe		X		

Legenda: B= brez stroškov, M= nizki stroški (<20.000€), S= srednje visoki stroški(od 20.000-100.000€), V= visoki stroški(>100.000€).

14. KŠTM– priporočljivi ukrepi URE in OVE

Priporočljivi ukrepi	Višina investicije			
	B	M	S	V
Ozaveščanje o OVE in URE	X			
Izvajanje energetskega knjigovodstva		X		
Zamenjava razsvetljave z energetsko učinkovitejšo		X		
Toplotna izolacija objekta			X	
Vgradnja CNS sistema		X		
Razširjen energetski pregled stavbe		X		

Legenda: B= brez stroškov, M= nizki stroški (<20.000€), S= srednje visoki stroški(od 20.000-100.000€), V= visoki stroški(>100.000€).

15. Športna dvorana Sevnica– priporočljivi ukrepi URE in OVE

Priporočljivi ukrepi	Višina investicije			
	B	M	S	V
Ozaveščanje o OVE in URE	X			
Izvajanje energetskega knjigovodstva		X		
Vgradnja termostatskih ventilov		X		
Senzorsko ugašanje luči v sanitarijah		X		
Vgradnja prezračevalnega sistema z rekuperacijo toplote			X	
Postavitev sončne elektrarne na streho objekta			X	
Vgradnja CNS sistema		X		
Razširjen energetski pregled stavbe		X		

Legenda: B= brez stroškov, M= nizki stroški (<20.000€), S= srednje visoki stroški(od 20.000-100.000€), V= visoki stroški(>100.000€).

16. Športni dom Sevnica– priporočljivi ukrepi URE in OVE

Priporočljivi ukrepi	Višina investicije			
	B	M	S	V
Ozaveščanje o OVE in URE	X			
Izvajanje energetskega knjigovodstva		X		
Vgradnja termostatskih ventilov		X		
Vgradnja prezračevalnega sistema z rekuperacijo toplote		X		
Zamenjava notranje razsvetljave z energetsko učinkovitejšo		X		
Postavitev sončne elektrarne na streho objekta			X	
Vgradnja CNS sistema			X	
Razširjen energetski pregled stavbe		X		

Legenda: B= brez stroškov, M= nizki stroški (<20.000€), S= srednje visoki stroški(od 20.000-100.000€), V= visoki stroški(>100.000€).

17. Vrtec Krmelj– priporočljivi ukrepi URE in OVE

Priporočljivi ukrepi	Višina investicije			
	B	M	S	V
Ozaveščanje o OVE in URE	X			
Izvajanje energetskega knjigovodstva		X		
Postavitev sončne elektrarne na streho objekta			X	
Vgradnja CNS sistema			X	
Razširjen energetski pregled stavbe		X		

Legenda: B= brez stroškov, M= nizki stroški (<20.000€), S= srednje visoki stroški(od 20.000-100.000€), V= visoki stroški(>100.000€).

18. OŠ Boštanj – priporočljivi ukrepi URE in OVE

Priporočljivi ukrepi	Višina investicije			
	B	M	S	V
Ozaveščanje o OVE in URE	X			
Izvajanje energetskega knjigovodstva		X		
Vgradnja prezračevalnega sistema z rekuperacijo toplote			X	
Sanacija stavbnega pohištva v telovadnici		X		
Prehod na OVE			X	
Zamenjava notranje razsvetljave z energetsko učinkovitejšo		X		
Postavitev sončne elektrarne na streho objekta			X	
Vgradnja CNS sistema			X	
Razširjen energetski pregled stavbe		X		

Legenda: B= brez stroškov, M= nizki stroški (<20.000€), S= srednje visoki stroški(od 20.000-100.000€), V= visoki stroški(>100.000€).

19. OŠ Sava Kladnika – priporočljivi ukrepi URE in OVE

Priporočljivi ukrepi	Višina investicije			
	B	M	S	V
Ozaveščanje o OVE in URE	X			
Izvajanje energetskega knjigovodstva		X		
Vgradnja prezračevalnega sistema z rekuperacijo toplote			X	
Postavitev sončne elektrarne na streho objekta			X	
Vgradnja CNS sistema			X	
Razširjen energetski pregled stavbe		X		

Legenda: B= brez stroškov, M= nizki stroški (<20.000€), S= srednje visoki stroški(od 20.000-100.000€), V= visoki stroški(>100.000€).

11.4 Javna razsvetljava

Pri javni razsvetljavi lahko samo s prihrankom električne energije prenovimo celotno razsvetljavo brez potrebnih dodatnih sredstev za financiranje. Z izbiro ustreznih, sodobnih, optimalno izbranih svetilk lahko pri posodobitvah javne razsvetljave, rabo električne energije bistveno zmanjšamo. Potrošnja električne energije se lahko bistveno zniža tudi z uporabo centralnega regulatorja. Na področjih, kjer so vgrajene svetilke, ki so energijsko neučinkovite, je smiselno pretehtati možnost zamenjave takšne razsvetljave z novo, sodobnejšo. V zadnjem času je prišlo na področju razsvetljave do velikega napredka.

Trenutno so na trgu svetilke:

- z višjim svetlobnim tokom;
- z višjim svetlobnim izkoristkom;
- z daljšo življenjsko dobo sijalk;
- z kvalitetnejšimi (računalniško obdelanimi) reflektorji za dosego kvalitetnejših svetlobno tehničnih lastnosti;
- enostavnim načinom vgradnje.

Za pristop k takšnemu projektu potrebujemo, poleg ugotovljene potrebe po prenovi, še osnovne podatke o obstoječi razsvetljavi (tipe svetilk, mesta vgradnje, vrsto sijalk, število svetilk, višino vgradnje svetilk, širino ceste, vrsto in višino kandelabrov ipd.). Takšni podatki so osnova za izdelavo svetlobno-tehničnega izračuna z novimi sodobnimi svetilkami. Ob upoštevanju Uredbe o mejni vrednosti svetlobnega onesnaževanja okolja (Ur. l. RS, št. 81/2007), dobimo potrebno število in vrsto sijalk. Pred samim pristopom k prenovi je na osnovi podatkov o obstoječi razsvetljavi potrebno narediti ekonomski izračun možnega prihranka električne energije in oceniti (na osnovi predvidene cene materiala in dela) potrebno dobo odplačevanja, kar je eden bistvenih razlogov za odločitev o prenovi javne razsvetljave. Prihranek pri tako izvedeni prenovi znaša lahko **30–50 %** potrošnje električne energije. Dodatni prihranek električne energije dosežemo z uporabo centralne regulacije javne razsvetljave. Tako se ob določeni uri vklopi in izklopi javna razsvetljava, ob tem imamo lahko tudi stalen nadzor nad rabo energije celotnega omrežja javne razsvetljave.

11.5 Industrija oz. podjetniški sektor

V občini so prisotna manjša in večja podjetja. Za objekte, v katerih opravljajo svojo dejavnost, veljajo podobni ukrepi učinkovitega ogrevanja in varčevanja z energijo kot za javne zgradbe in gospodinjstva. Med pomembnejše ukrepe, ki jih običajno v industrijskih ali obrtnih obratih prinašajo energetske prihranke, lahko štejemo naslednje:

- izraba odpadne toplote za ponovno gretje procesnih tokov, ogrevanje prostorov in pripravo sanitarne vode;
- nadzor nad temperaturami v prostoru in procesih;
- energijsko učinkovito ogrevanje (moderni kondenzacijski kotli, regulacija itd.);
- izdelava pravilnikov o temperaturah v prostoru in procesih;
- dnevno spremljanje porabe goriva za proizvodnjo toplote in ogrevanje v odvisnosti od zunanje temperature;
- analiza stroškov obratovanja lokalnih električnih grelnikov;
- uvedba energijskega knjigovodstva in energijskega managerja.

Energetsko učinkovita razsvetljava:

- izklapljanje, ko razsvetljava ni potrebna;
- uporaba dnevne svetlobe, kjer je to mogoče;
- uporaba energijsko učinkovitih sijalk.

Učinkovita raba in odprava puščanja vode:

- tedensko spremljanje porabe vode po posameznih vejah.

11.5.1 Optimiziranje tehnoloških procesov.

Večina poslovnih objektov v občini Sevnica za ogrevanje uporablja lesno biomaso, nekaj je pa še vedno peči na ELKO. Podjetja je potrebno spodbuditi k uporabi novih sodobnejših kotlov za ogrevanje prostorov in tople sanitarne vode na OVE (lesno biomaso, bioplin, sončno energijo). Smiselno bi bilo tudi, da se prouči možnost izrabe odpadne toplote v industrijskih objektih za potrebe ogrevanja stavb preko sistema daljinskega ogrevanja. Pri tem je seveda najprej potrebno, da se izvede razširjeni energetski pregled potencialnega podjetja, ki razpolaga z odpadno toploto in študija izvedljivosti uporabe toplotne energije.

11.6 Izraba bioplina

Izraba organskih odpadkov za proizvodnjo bioplina poleg znižanja emisij škodljivih plinov rešuje še en ekološki problem, ki je prisoten na bolj kmetijskih območjih – gre namreč za problem smradu, ki se pojavlja predvsem v bližini večjih kmetij oziroma farm. Poleg tega gre tudi za reševanje prekomernega gnojenja, katerega posledica je lahko tudi onesnažena podtalnica. V občini Sevnica je veliko večjih kmetij, ki bi bila primerna za izrabo bioplina. V spodnji preglednici je prikazan primer vhodnih in izhodnih veličin za bioplinarno moči 100 kW. Za 100 kW bioplinarno je potrebno imeti najmanj 130 GVŽ, ter 20 ha obdelovalne zemlje (v te površine njiv niso vključene njive, ki so potrebne za rejo živali). Za samo postavitev klasične bioplinarne je potrebno imeti zemljišče velikosti 4.000 m^2 z gradbenim dovoljenjem.

Preglednica 11.3: Vhodne in izhodne veličine 100 kW bioplinarne.

Vhodne količine surovin		
gnojevka	3,8 t/dan	1.387 t/leto
koruzna silaža	1,37 t/dan	500 t/leto
sirek	2,2 t/dan	800 t/leto
Količina bioplina iz bioplinarne		
izplen bioplina iz gnojevke	188 m^3/dan	65.700 m^3/leto
izplen bioplina iz koruze	274 m^3/dan	100.000 m^3/leto
izplen bioplina iz sireka	394 m^3/dan	144.000 m^3/leto
Skupaj	818 m^3/dan	298.750 m^3/leto

Količina proizvedene električne in toplotne energije		
Električna energija	2.400 kWh/dan	876.000 kWh/leto
Toplotna energija	2.510 kWh/dan	916.500 kWh/leto

Na leto bi torej lahko proizvedli 876.000 kWh električne energije. Od tega se 5 % porabi za delovanje bioplinarne. Letna količina toplotne energije bi bila 916.500 kWh, kjer se je 20 % porabi za lastno delovanje bioplinarne. Torej bi bilo na razpolago 733.200 kWh toplotne energije, katero pa bi lahko uporabili za ogrevanje stanovanj za lastne potrebe kot tudi za bližnje stanovanjske objekte. Možno je tudi toplotno energijo izkoriščati za sušilnice. Naložba v 100 kW bioplinarno »postavljeno na ključ« je okrog 600.000 €. Glede vhodnih surovin je naveden le en primer. Uporabijo se lahko tudi druge energetske rastline in različne vrste gnojevk, odpadno hrano in olja iz gostinskih obratov.

Pri zgornjem izračunu je upoštevana tudi omejena količina silažne koruze, saj je v uredbi o spremembah in dopolnitvah Uredbe o podporah električni energiji proizvedenih iz OVE določeno, da so do subvencionirane cene upravičeni le tisti, ki imajo največ 40 prostorninskih odstotkov zrnja oz. silažne koruze in drugih žitaric.

11.7 Izraba lesne biomase

Lesno biomaso je možno izkoriščati na različne načine: v sistemu daljinskega ogrevanja, v posameznih mikrosistemih ali pa popolnoma individualno. Pri tem pride do nadomestitve fosilnih goriv, ki povzročajo nastanek toplogrednih plinov, ali do učinkovitejšega načina izrabe lesa, saj prihaja do zamenjave starih kotlov na les, ki v ozračje spuščajo velike količine ogljikovega monoksida kateri je posledica slabega izgorevanja.

11.8 Izhodišča za načrtovanje sistemov daljinskega ogrevanja

Za ekonomsko upravičen sistem daljinskega ogrevanja (bodisi na zemeljski plin, lesno biomaso.) je najpomembnejša izpolnitev dveh kriterijev:

- dovolj velika gostota odjema, kar pomeni, da morajo biti porabniki (objekti) gosto skoncentrirani na istem območju;
- prisotnost večjih porabnikov, kajti brez njih je sistem le izjemoma ekonomsko upravičen;
- lokalna dostopnost energenta.

Razpršena gradnja in odsotnost večjih porabnikov vplivata na manjšo gostoto odjema in posredno zmanjšujeta rentabilnost daljinskega ogrevanja. Ker je pri vsem tem pomembna tudi lokalna dostopnost energenta, se sisteme daljinskega ogrevanja (ali kakršnekoli druge sisteme izrabe lesne biomase v energetske namene) običajno oblikuje v bližini vira lesnih ostankov. Prav tako ne priporočamo podvajanja sistemov daljinskega ogrevanja na istem območju, zato se možnosti daljinskega ogrevanja na lesno biomaso iščejo izven področij, ki jih oskrbuje zemeljski plin ali toplovod.

11.9 Ukrepi na področju prometa

Občina Sevnica bo izvajala ljudem in okolju prijazno prometno politiko. Nadaljevali bodo po poti trajnostne mobilnosti, kjer bodo kot prednostno obravnavali povečanje prostora, namenjenega pešcem in kolesarjem, ter optimizacijo in integracijo javnega potniškega prometa. Kot energetsko središče širše regije bodo spodbujali okolju prijazna prevozna sredstva. Z ukrepi s področja prometnega sistema bodo uravnotežili prometno ponudbo, vzpostavili visoko raven prometne varnosti in vzpostavili okolje, ki bo privlačno za življenje, gospodarstvo in turizem.

Pri tem bo občina sledila glavnim strateškim ciljem:

- razbremenitev tranzitnega in tovornega prometa skozi središča naselij do leta 2025, vzpostavljanje večje integriranosti;
- ureditev nove in obstoječe kolesarske infrastrukture in s tem omogočiti celovito povezanost kolesarskega omrežja do leta 2025;
- prepoloviti število prometnih nesreč s hujšimi poškodbami in doseči ničelno smrtnost na cestah v občini do leta 2025;
- povečati delež vozil z okolju prijaznim pogonom na 10 % do leta 2025.

V nadaljevanju podajamo nekaj predlaganih ukrepov na področju promocije hoje kot pomembnega načina potovanj in sicer:

- infrastrukturna oprema večnamenskih poti;
- vzpostavitev območij za pešce;
- gradnja nove in izboljšanje sedanje infrastrukture za pešce s prednostno obravnavo šolskih poti;
- ureditev povezav v naselju za gibalno ovirane osebe;
- promocijske in izobraževalne akcije za promocije pešačenja.

V nadaljevanju podajamo nekaj predlaganih ukrepov na področju izkoriščanja potenciala kolesarjenja sicer:

- izvajanje promocijskih akcij za spodbujanje kolesarjenja;
- izgradnja in označevanje kolesarskih stez.

V nadaljevanju podajamo nekaj predlaganih ukrepov na področju optimizacije motornega prometa in sicer:

- analiza in izdelava registra črnih točk ter sistemska odprava nevarnih točk;
- vzpostavitev območij omejene hitrosti (30 km/h) v stanovanjskih območjih;
- širitev omrežja električnih polnilnic;
- nakup električnega vozila.

11.10 Ukrepi na področju ozaveščanja, izobraževanja in obveščanja

Eden od investicijsko manj zahtevnih ukrepov, ki ima lahko velik učinek na ravnanje z energijo med občani, je program osveščanja, izobraževanja in informiranja. Projekt informiranja in osveščanja javnosti naj bo zastavljen tako, da bo dosegel prav vse skupine porabnikov energije v občini.

11.11 Promoviranje učinkovite rabe energije in OVE

Pri promoviranju je pomembno občanom podati koristne informacije in prikazati primere dobre prakse. V sklopu Posavskega obzornika, Občina Sevnica pripravi ustrezne vsebine o OVE in URE, katera zajemajo:

- ukrepi URE in OVE v gospodinjstvih;
- nasveti za prihranke energije in stroškov;
- novice o javnih razpisih za občane za sofinanciranje ukrepov URE in OVE, ki jih ponuja Eko sklad in Ministrstvo za infrastrukturo in prostor.

V nadaljevanju navajamo še nekaj ostalih možnih aktivnosti, ki bi pripomogle k večjemu ozaveščanju in izobraževanju občanov in sicer:

- redno poročanje o izvedenih ukrepih in njihovih učinkih v medijih, ki so dostopni čim večjemu številu občanov;
- organizacija delavnic, okroglih miz, predstavitev na temo URE in OVE za širšo javnost;
- organizacija seminarjev za ravnatelje šol in vrtcev na temo URE;
- organizacija ogledov primerov dobrih praks na terenu;
- organizacija seminarjev na temo URE za predstavnike večjih podjetij;
- redno poročanje o učinkih izvedenih ukrepov s področij URE in OVE v medijih, ki so dostopni čim večjemu številu občanov;
- izdelava informativnih brošur na temo URE in OVE.

11.12 Energetsko svetovanje

V Krškem je sedež Lokalne energetske agencije Dolenjska - Posavje in Bela krajina, kjer lahko občani dobijo informacije o aktualnih razpisih in pomoč pri pripravi ustrezne dokumentacije. Prav tako je občanom na voljo energetsko svetovanje energetske mreže ENSVET.
Po sprejetju LEK-a na občinskem svetuje je ključnega pomena, da se tudi dejansko začne izvajati ta ukrep na področju ozaveščanja, izobraževanja in obveščanja. Ko bo Občina pričela z energetskim upravljanjem in za energetsko upravljanje pooblastila zunanjo osebo ali institucijo, je pomembno, da tudi sama ostane v kontaktu z aktualnimi temami na področjih OVE in URE. Zato je pomembno, da se skupina zaposlenih na Občini redno udeležuje aktualnih seminarjev in delavnic na to temo.



Slika 11.1: Prikaz lokacij svetovalnih pisarn Ensvet.
VIR: Eko sklad

12 PROGRAM IZVAJANJA LOKALNEGA ENERGETSKEGA KONCEPTA

12.1 Nabor ukrepov lokalnega energetskega koncepta

V tej točki so predstavljene aktivnosti na področju OVE in URE v javnih stavbah občine Sevnica. Ukrepi lokalnega energetskega so predstavljeni v spodnjih preglednicah.

Aktivnost 1.	**Izvajanje lokalnega energetskega koncepta Občine Sevnica**
Nosilec:	Občina Sevnica
Rok izvedbe:	l. 2022
Pričakovani dosežki:	Sprejete LEK-a Občine Sevnica
Celotna vrednost projekta:	po pogodbi
Financiranje, ki ga zagotavlja občina:	100%
Drugi vir financiranja:	NE
Opredelitev kazalnika za merjenje uspešnosti izvajanja ukrepa:	Znižanje stroškov in porabe elektrike; zmanjšanje TGP izpustov

Aktivnost 2.	**Imenovanje energetskega upravitelja za izvajanje Lek-a**
Nosilec:	Občina Sevnica
Rok izvedbe:	l. 2021
Pričakovani dosežki:	Imenovan energetski upravitelj
Celotna vrednost projekta:	po pogodbi
Financiranje, ki ga zagotavlja občina:	100%
Drugi vir financiranja:	NE
Opredelitev kazalnika za merjenje uspešnosti izvajanja ukrepa:	DA/NE

Aktivnost 3.	**Spremljanje razpisov in priprava vlog za subvencioniranje s področja URE in OVE.**
Nosilec:	Občina Sevnica
Rok izvedbe:	2022-2032
Pričakovani dosežki:	Prihranki pri investicijah s področja URE in OVE
Celotna vrednost projekta:	V okvirju energetskega upravljanja
Financiranje, ki ga zagotavlja občina:	100%
Drugi vir financiranja:	NE
Opredelitev kazalnika za merjenje uspešnosti izvajanja ukrepa:	Višina pridobljenih sredstev

Aktivnost 4.	**Širitev polnilnic za električna vozila**
Nosilec:	Občina Sevnica
Rok izvedbe:	2024-2026; 2029-2031
Pričakovani dosežki:	Vzpostavitev širšega omrežja polnilnic za električna vozila ter vzpodbujanje prebivalstva za nakup električnih vozil
Celotna vrednost projekta:	200.000 €
Financiranje, ki ga zagotavlja občina:	80%
Drugi vir financiranja:	Ponudnik električnih vozil (javno zasebni partnerji), Eko sklad, MZI
Opredelitev kazalnika za merjenje uspešnosti izvajanja ukrepa:	Večanje zanimanja občanov za nakup električnega vozila, manjšanje izpustov emisij TGP

Aktivnost 5.	**Uvajanje e-mobilnosti v javni transport (e-kombi/e-avtobus).**
Nosilec:	Občina Sevnica
Rok izvedbe:	2024-2026; 2029-2031
Pričakovani dosežki:	Zmanjšanje količine emisij TGP; razbremenitev cestnega prometa
Celotna vrednost projekta:	Ni določeno
Financiranje, ki ga zagotavlja občina:	80%
Drugi vir financiranja:	Eko sklad; MZI, javno zasebni partnerji
Opredelitev kazalnika za merjenje uspešnosti izvajanja ukrepa:	Večanje števila uporabnikov javnega transporta. Razbremenitev v prometu. Zmanjšanje emisij TGP.

Aktivnost 6.	**Spodbujanje porabnikov energije k priključitvi na plinovodno omrežje**
Nosilec:	Občina Sevnica
Rok izvedbe:	Kontinuirano 2022-2032
Pričakovani dosežki:	Večanje števila na plinovodno omrežje priključenih porabnikov energije
Celotna vrednost projekta:	V okviru energetskega upravljanja
Financiranje, ki ga zagotavlja občina:	100%
Drugi vir financiranja:	NE
Opredelitev kazalnika za merjenje uspešnosti izvajanja ukrepa:	Večanje števila na plinovodno omrežje priključenih porabnikov energije

Aktivnost 7.	**Izobraževanje strokovno-tehničnega kadra in učencev na osnovnih šolah in ostalih javnih zavodih.**
Nosilec:	Občina Sevnica
Rok izvedbe:	Kontinuirano 2022-2032
Pričakovani dosežki:	Večanje splošne ozaveščenosti glede učinkovite rabe energije in energetski trajnosti.
Celotna vrednost projekta:	V okviru energetskega upravljanja
Financiranje, ki ga zagotavlja občina:	100%
Drugi vir financiranja:	NE
Opredelitev kazalnika za merjenje uspešnosti izvajanja ukrepa:	Izobrazba strokovno-tehničnega kadra in učencev na osnovnih šolah in ostalih javnih zavodih.

Aktivnost 8.	**Širitev plinovodnega omrežja.**
Nosilec:	Občina Sevnica
Rok izvedbe:	l. 2028-2031
Pričakovani dosežki:	Možnost priključitve večjega števila porabnikov energije na plinovodno omrežje
Celotna vrednost projekta:	Ni določeno
Financiranje, ki ga zagotavlja občina:	100%
Drugi vir financiranja:	NE
Opredelitev kazalnika za merjenje uspešnosti izvajanja ukrepa:	Večanje števila priključenih uporabnikov na plinovodno omrežje

Aktivnost 9.	**Izvajanje energetskega knjigovodstva v javnih stavbah.**
Nosilec:	Občina Sevnica
Rok izvedbe:	l. 2023, 2024
Pričakovani dosežki:	Izvajanje energetskega knjigovodstva v javnih stavbah vključno z rednim spremljanjem rabe energije.
Celotna vrednost projekta:	V okviru energetskega upravljanja
Financiranje, ki ga zagotavlja občina:	100%
Drugi vir financiranja:	NE
Opredelitev kazalnika za merjenje uspešnosti izvajanja ukrepa:	Število javnih stavb z uvedenim energetskim knjigovodstvom

Aktivnost 10.	**Zamenjava starejših ogrevalnih naprav z učinkovitejšimi v javnih stavbah in prehod na OVE.**
Nosilec:	Občina Sevnica
Rok izvedbe:	l. 2023-2028
Pričakovani dosežki:	Prihranek stroškov in energije ogrevanje v javnih stavbah
Celotna vrednost projekta:	Ni določeno
Financiranje, ki ga zagotavlja občina:	do 80 %
Drugi vir financiranja:	Eko sklad
Opredelitev kazalnika za merjenje uspešnosti izvajanja ukrepa:	Prihranek stroškov in energije ogrevanje v javnih stavbah

Aktivnost 11.	**Navodila temperaturnega udobja v javnih zavodih.**
Nosilec:	Občina Sevnica
Rok izvedbe:	Kontinuirano 2022-2032
Pričakovani dosežki:	Prihranek energije in znižanje stroškov
Celotna vrednost projekta:	v okviru energetskega upravljanja
Financiranje, ki ga zagotavlja občina:	100%
Drugi vir financiranja:	NE
Opredelitev kazalnika za merjenje uspešnosti izvajanja ukrepa:	Prihranek energije in znižanje stroškov

Aktivnost 12.	**Izvajanje ukrepov OVE in URE v javnih stavbah.**
Nosilec:	Občina Sevnica
Rok izvedbe:	Kontinuirano 2022-2032
Pričakovani dosežki:	Povečanje deleža izrabe OVE in izvedba ukrepov za URE
Celotna vrednost projekta:	Ni določeno
Financiranje, ki ga zagotavlja občina:	do 80 %
Drugi vir financiranja:	Eko sklad - kredit, javni razpisi, Evropska sredstva
Opredelitev kazalnika za merjenje uspešnosti izvajanja ukrepa:	Število izvedenih energetskih ukrepov; delež znižanja porabe energije in povečanje OVE

Aktivnost 13.	**Postavitev sončnih elektrarn na strehe javnih objektov**
Nosilec:	Občina Sevnica
Rok izvedbe:	l. 2023-2026
Pričakovani dosežki:	Postavitev sončnih elektrarn na strehe javnih objektov
Celotna vrednost projekta:	558.000€
Financiranje, ki ga zagotavlja občina:	40%
Drugi vir financiranja:	Eko sklad, javno-zasebno partnerstvo, Evropska sredstva
Opredelitev kazalnika za merjenje uspešnosti izvajanja ukrepa:	Postavitev sončnih elektrarn na strehe javnih objektov

Aktivnost 14.	**Izdelava razširjenih energetskih pregledov javnih objektov**
Nosilec:	Občina Sevnica
Rok izvedbe:	l. 2023, 2027, 2031
Pričakovani dosežki:	Izdelani razširjeni energetski pregledi javnih zgradb
Celotna vrednost projekta:	Ni določeno
Financiranje, ki ga zagotavlja občina:	100 %
Drugi vir financiranja:	/
Opredelitev kazalnika za merjenje uspešnosti izvajanja ukrepa:	Število izdelanih razširjenih energetskih pregledov

Aktivnost 15.	**Izdelava energetskih izkaznic**
Nosilec:	Občina Sevnica
Rok izvedbe:	l. 2023, 2027, 2031
Pričakovani dosežki:	Izdelane energetske izkaznice javnih zgradb
Celotna vrednost projekta:	cca.300 € po objektu (odvisno od velikosti in zahtevnosti objekta)
Financiranje, ki ga zagotavlja občina:	/
Drugi vir financiranja:	/
Opredelitev kazalnika za merjenje uspešnosti izvajanja ukrepa:	Število izdelanih razširjenih energetskih pregledov

Aktivnost 16.	**Izdelava študije izvedljivosti alternativnih sistemov za oskrbo z energijo ob vsaki novogradnji v javnem sektorju**
Nosilec:	Občina Sevnica
Rok izvedbe:	l. 2023, 2024
Pričakovani dosežki:	Za vsako novogradnjo v javnem sektorju se izdela študija alternativnega načina ogrevanja.
Celotna vrednost projekta:	cca. 5.000 € na študijo (odvisno od investicije projekta)
Financiranje, ki ga zagotavlja občina:	100%
Drugi vir financiranja:	NE
Opredelitev kazalnika za merjenje uspešnosti izvajanja ukrepa:	Število stavb oz. izvedenih študij

Aktivnost 17.	**Osveščanje in motiviranje občanov k uporabi javnega prometa**
Nosilec:	Občina Sevnica
Rok izvedbe:	Kontinuirano 2022-2032
Pričakovani dosežki:	Zmanjšanje količine emisij toplogrednih plinov; razbremenitev cestnega prometa
Celotna vrednost projekta:	V okviru energetskega upravljanja
Financiranje, ki ga zagotavlja občina:	100%
Drugi vir financiranja:	NE
Opredelitev kazalnika za merjenje uspešnosti izvajanja ukrepa:	Večanja števila uporabnikov javnega prometa.

Aktivnost 18.	**Širitev kolesarskih poti in povezav**
Nosilec:	Občina Sevnica
Rok izvedbe:	Kontinuirano 2022-2032
Pričakovani dosežki:	Spodbujanje prebivalstva; zmanjšanje količine emisij toplogrednih plinov; razbremenitev cestnega prometa
Celotna vrednost projekta:	Ni določeno
Financiranje, ki ga zagotavlja občina:	80%
Drugi vir financiranja:	Evropska sredstva
Opredelitev kazalnika za merjenje uspešnosti izvajanja ukrepa:	Razširitev kolesarskih poti in povezav

Aktivnost 19.	**Širitev peš poti**
Nosilec:	Občina Sevnica
Rok izvedbe:	Kontinuirano 2022-2032
Pričakovani dosežki:	Spodbujanje prebivalstva; zmanjšanje količine emisij toplogrednih plinov; razbremenitev cestnega prometa
Celotna vrednost projekta:	Ni določeno
Financiranje, ki ga zagotavlja občina:	80%
Drugi vir financiranja:	Evropska sredstva
Opredelitev kazalnika za merjenje uspešnosti izvajanja ukrepa:	Razširitev peš poti

Aktivnost 20.	**Motiviranje in ozaveščanje občanov z OVE in URE.**
Nosilec:	Občina Sevnica
Rok izvedbe:	Kontinuirano 2022-2032
Pričakovani dosežki:	večja ozaveščenost občanov k prihranku energije in povečanja deleža OVE
Celotna vrednost projekta:	8.000 €
Financiranje, ki ga zagotavlja občina:	100%
Drugi vir financiranja:	NE
Opredelitev kazalnika za merjenje uspešnosti izvajanja ukrepa:	Prihranek energije in znižanje stroškov

Aktivnost 21.	**Širitev in posodobitev sistema za izposojo (el.)koles**
Nosilec:	Občina Sevnica
Rok izvedbe:	l. 2023, 2024
Pričakovani dosežki:	Razširitev sistema za izposojo (el.)koles; večanja številka njihovih porabnikov; zmanjšanje količine izpustov TGP; razbremenitev prometa
Celotna vrednost projekta:	150.000 €
Financiranje, ki ga zagotavlja občina:	40%
Drugi vir financiranja:	Evropska sredstva; javno-zasebno partnerstvo
Opredelitev kazalnika za merjenje uspešnosti izvajanja ukrepa:	Razširitev sistema izposoje (el.)koles; večje število uporabnikov

Aktivnost 22.	**Analiza statične ustreznosti stare OŠ Ana Gale (pogoj za nadaljnje ukrepe OVE in URE)**
Nosilec:	Občina Sevnica
Rok izvedbe:	Leto 2023
Pričakovani dosežki:	Izdelava analize o statični ustreznosti stavbe.
Celotna vrednost projekta:	cca. 5.000 € na študijo (odvisno od investicije projekta)
Financiranje, ki ga zagotavlja občina:	100%
Drugi vir financiranja:	/
Opredelitev kazalnika za merjenje uspešnosti izvajanja ukrepa:	Izdelana analiza o statični ustreznosti stavbe.

Aktivnost 23.	**Ukrepi OVE in URE v OŠ Blanca**
Nosilec:	Občina Sevnica
Rok izvedbe:	Kontinuirano 2022-2032
Pričakovani dosežki:	Povečanje deleža izrabe OVE in izvedba ukrepov za URE
Celotna vrednost projekta:	91.500 €
Financiranje, ki ga zagotavlja občina:	80 %
Drugi vir financiranja:	Eko sklad - kredit, javni razpisi, Evropska sredstva
Opredelitev kazalnika za merjenje uspešnosti izvajanja ukrepa:	Število izvedenih energetskih ukrepov; delež znižanja porabe energije in povečanje OVE. - Posodobitev plinske peči za potrebe kuhinje - Posodobitev razsvetljave z energetsko učinkovitejšo - Postavitev sončne elektrarne na streho objekta - Vgradnja CNS sistema - Razširjen energetski pregled stavbe

Aktivnost 24.	**Ukrepi OVE in URE v OŠ Boštanj**
Nosilec:	Občina Sevnica
Rok izvedbe:	Kontinuirano 2022-2032
Pričakovani dosežki:	Povečanje deleža izrabe OVE in izvedba ukrepov za URE
Celotna vrednost projekta:	730.000 €
Financiranje, ki ga zagotavlja občina:	80 %
Drugi vir financiranja:	Eko sklad - kredit, javni razpisi, Evropska sredstva
Opredelitev kazalnika za merjenje uspešnosti izvajanja ukrepa:	Število izvedenih energetskih ukrepov; delež znižanja porabe energije in povečanje OVE. - Vgradnja prezračevalnega sistema z rekuperacijo toplote - Sanacija stavbnega pohištva v telovadnici - Prehod na OVE - Zamenjava notranje razsvetljave z energetsko učinkovitejšo - Postavitev sončne elektrarne na streho objekta - Vgradnja CNS sistema - Razširjen energetski pregled stavbe

Aktivnost 25.	**Novogradnja OŠ Krmelj**
Nosilec:	Občina Sevnica
Rok izvedbe:	Kontinuirano v obdobju 2022-2026
Pričakovani dosežki:	Izgradnja novega objekta za OŠ Krmelj
Celotna vrednost projekta:	5.000.000€
Financiranje, ki ga zagotavlja občina:	80 %
Drugi vir financiranja:	Eko sklad - kredit, javni razpisi, Evropska sredstva
Opredelitev kazalnika za merjenje uspešnosti izvajanja ukrepa:	Izgradnja novega objekta za OŠ Krmelj

Aktivnost 26.	**Analiza statične ustreznosti stare OŠ Krmelj – stara šola (pogoj za nadaljnje ukrepe OVE in URE)**
Nosilec:	Občina Sevnica
Rok izvedbe:	Leto 2023
Pričakovani dosežki:	Izdelava analize o statični ustreznosti stavbe.
Celotna vrednost projekta:	cca. 5.000 € na študijo (odvisno od investicije projekta)
Financiranje, ki ga zagotavlja občina:	100 %
Drugi vir financiranja:	/
Opredelitev kazalnika za merjenje uspešnosti izvajanja ukrepa:	Izdelana analiza o statični ustreznosti stavbe.

Aktivnost 27.	**Ukrepi OVE in URE v OŠ Sava Kladnika**
Nosilec:	Občina Sevnica
Rok izvedbe:	Kontinuirano 2022-2032
Pričakovani dosežki:	Povečanje deleža izrabe OVE in izvedba ukrepov za URE
Celotna vrednost projekta:	510.000 €
Financiranje, ki ga zagotavlja občina:	80 %
Drugi vir financiranja:	Eko sklad - kredit, javni razpisi, Evropska sredstva
Opredelitev kazalnika za merjenje uspešnosti izvajanja ukrepa:	Število izvedenih energetskih ukrepov; delež znižanja porabe energije in povečanje OVE. - Vgradnja prezračevalnega sistema z rekuperacijo toplote - Postavitev sončne elektrarne na streho objekta - Vgradnja CNS sistema - Razširjen energetski pregled stavbe

Aktivnost 28.	**Ukrepi OVE in URE v OŠ Milana Majcna**
Nosilec:	Občina Sevnica
Rok izvedbe:	Kontinuirano 2022-2032
Pričakovani dosežki:	Povečanje deleža izrabe OVE in izvedba ukrepov za URE
Celotna vrednost projekta:	366.000 €
Financiranje, ki ga zagotavlja občina:	80 %
Drugi vir financiranja:	Eko sklad - kredit, javni razpisi, Evropska sredstva
Opredelitev kazalnika za merjenje uspešnosti izvajanja ukrepa:	Število izvedenih energetskih ukrepov; delež znižanja porabe energije in povečanje OVE. - Zamenjava razsvetljave z energetsko učinkovitejšo - Zamenjava ogrevalnih teles - Prezračevanje z rekuperacijo toplote - Postavitev sončne elektrarne na streho objekta - Vgradnja CNS sistema - Razširjen energetski pregled stavbe

Aktivnost 29.	**Ukrepi OVE in URE v OŠ Tržišče - nova šola**
Nosilec:	Občina Sevnica
Rok izvedbe:	Kontinuirano 2022-2032
Pričakovani dosežki:	Povečanje deleža izrabe OVE in izvedba ukrepov za URE
Celotna vrednost projekta:	62.000 €
Financiranje, ki ga zagotavlja občina:	80 %
Drugi vir financiranja:	Eko sklad - kredit, javni razpisi, Evropska sredstva
Opredelitev kazalnika za merjenje uspešnosti izvajanja ukrepa:	Število izvedenih energetskih ukrepov; delež znižanja porabe energije in povečanje OVE

Aktivnost 30.	**Ukrepi OVE in URE v POŠ Sava Kladnika, Loka pri zidanem mostu**
Nosilec:	Občina Sevnica
Rok izvedbe:	Kontinuirano 2022-2032
Pričakovani dosežki:	Povečanje deleža izrabe OVE in izvedba ukrepov za URE
Celotna vrednost projekta:	388.000 €
Financiranje, ki ga zagotavlja občina:	80 %
Drugi vir financiranja:	Eko sklad - kredit, javni razpisi, Evropska sredstva
Opredelitev kazalnika za merjenje uspešnosti izvajanja ukrepa:	Število izvedenih energetskih ukrepov; delež znižanja porabe energije in povečanje OVE - Vgradnja prezračevalnega sistema z rekuperacijo toplote - Zamenjava ogrevalnih teles - Zamenjava notranje razsvetljave z energetsko učinkovitejšo - Postavitev sončne elektrarne na streho objekta - Vgradnja CNS sistema - Razširjen energetski pregled stavbe

Aktivnost 31.	**Ukrepi OVE in URE v POŠ Sava Kladnika, Studenec**
Nosilec:	Občina Sevnica
Rok izvedbe:	Kontinuirano 2022-2032
Pričakovani dosežki:	Povečanje deleža izrabe OVE in izvedba ukrepov za URE
Celotna vrednost projekta:	37.500 €
Financiranje, ki ga zagotavlja občina:	80 %
Drugi vir financiranja:	Eko sklad - kredit, javni razpisi, Evropska sredstva
Opredelitev kazalnika za merjenje uspešnosti izvajanja ukrepa:	Število izvedenih energetskih ukrepov; delež znižanja porabe energije in povečanje OVE. - Zamenjava dotrajanih ogrevalnih teles - Vgradnja sanitarne toplotne črpalke za potrebe kuhinje - Zamenjava razsvetljave z energetsko učinkovitejšo - Vgradnja CNS sistema - Razširjen energetski pregled

Aktivnost 32.	**Ukrepi OVE in URE v Glasbeni Šoli Sevnica**
Nosilec:	Občina Sevnica
Rok izvedbe:	Kontinuirano 2022-2032
Pričakovani dosežki:	Povečanje deleža izrabe OVE in izvedba ukrepov za URE
Celotna vrednost projekta:	51.000 €
Financiranje, ki ga zagotavlja občina:	80 %
Drugi vir financiranja:	Eko sklad - kredit, javni razpisi, Evropska sredstva
Opredelitev kazalnika za merjenje uspešnosti izvajanja ukrepa:	Število izvedenih energetskih ukrepov; delež znižanja porabe energije in povečanje OVE. - Zamenjava razsvetljave z energetsko učinkovitejšo - Zamenjava dotrajanih ogrevalnih teles - Vgradnja CNS sistema - Razširjen energetski pregled stavbe

Aktivnost 33.	**Ukrepi OVE in URE v vrtcu Ciciban Sevnica**
Nosilec:	Občina Sevnica
Rok izvedbe:	Kontinuirano 2022-2032
Pričakovani dosežki:	Povečanje deleža izrabe OVE in izvedba ukrepov za URE
Celotna vrednost projekta:	92.000 €
Financiranje, ki ga zagotavlja občina:	80 %
Drugi vir financiranja:	Eko sklad - kredit, javni razpisi, Evropska sredstva
Opredelitev kazalnika za merjenje uspešnosti izvajanja ukrepa:	Število izvedenih energetskih ukrepov; delež znižanja porabe energije in povečanje OVE. - Vgradnja varčnih obtočnih črpalk v kotlovnico starega dela - Zamenjava notranje razsvetljave z energetsko učinkovitejšo - Postavitev sončne elektrarne na streho objekta - Vgradnja CNS sistema - Razširjen energetski pregled stavbe

Aktivnost 34.	**Rekonstrukcija objekta ter novogradnja OŠ Ana Gale**
Nosilec:	Občina Sevnica
Rok izvedbe:	Kontinuirano v obdobju 2022-2024
Pričakovani dosežki:	Izgradnja novega objekta za OŠ Ana Gale ter rekonstrukcija obstoječega objekta
Celotna vrednost projekta:	3.500.000€
Financiranje, ki ga zagotavlja občina:	80 %
Drugi vir financiranja:	Eko sklad - kredit, javni razpisi, Evropska sredstva
Opredelitev kazalnika za merjenje uspešnosti izvajanja ukrepa:	Izgradnja novega objekta za OŠ Ana Gale ter rekonstrukcija obstoječega objekta

Aktivnost 35.	**Ukrepi OVE in URE v Knjižnica Sevnica**
Nosilec:	Občina Sevnica
Rok izvedbe:	Kontinuirano 2022-2032
Pričakovani dosežki:	Povečanje deleža izrabe OVE in izvedba ukrepov za URE
Celotna vrednost projekta:	127.000 €
Financiranje, ki ga zagotavlja občina:	80 %
Drugi vir financiranja:	Eko sklad - kredit, javni razpisi, Evropska sredstva
Opredelitev kazalnika za merjenje uspešnosti izvajanja ukrepa:	Število izvedenih energetskih ukrepov; delež znižanja porabe energije in povečanje OVE. - Vgradnja varčnih obtočnih črpalk v kotlovnici - Toplotna črpalka za ogrevanje objekta - Senzorsko ugašanje luči v sanitarijah - Postavitev sončne elektrarne na streho objekta - Vgradnja CNS sistema - Razširjen energetski pregled stavbe

Aktivnost 36.	**Ukrepi OVE in URE v Občinski stavbi**
Nosilec:	Občina Sevnica
Rok izvedbe:	Kontinuirano 2022-2032
Pričakovani dosežki:	Povečanje deleža izrabe OVE in izvedba ukrepov za URE
Celotna vrednost projekta:	350.650 €
Financiranje, ki ga zagotavlja občina:	do 80 %
Drugi vir financiranja:	Eko sklad - kredit, javni razpisi, Evropska sredstva
Opredelitev kazalnika za merjenje uspešnosti izvajanja ukrepa:	Število izvedenih energetskih ukrepov; delež znižanja porabe energije in povečanje OVE. - Zamenjava razsvetljave z energetsko učinkovitejšo - Toplotna izolacija objekta - Vgradnja centralnega hlajenja in prezračevanja - Vgradnja CNS sistema - Razširjen energetski pregled

Aktivnost 37.	**Ukrepi OVE in URE v KŠTM Sevnica**
Nosilec:	Občina Sevnica
Rok izvedbe:	Kontinuirano 2022-2032
Pričakovani dosežki:	Povečanje deleža izrabe OVE in izvedba ukrepov za URE
Celotna vrednost projekta:	42.500 €
Financiranje, ki ga zagotavlja občina:	80 %
Drugi vir financiranja:	Eko sklad - kredit, javni razpisi, Evropska sredstva
Opredelitev kazalnika za merjenje uspešnosti izvajanja ukrepa:	Število izvedenih energetskih ukrepov; delež znižanja porabe energije in povečanje OVE. - Zamenjava razsvetljave z energetsko učinkovitejšo - Toplotna izolacija objekta - Vgradnja CNS sistema - Razširjen energetski pregled stavbe

Aktivnost 38.	**Ukrepi OVE in URE v Športni dvorani Sevnica**
Nosilec:	Občina Sevnica
Rok izvedbe:	Kontinuirano 2022-2032
Pričakovani dosežki:	Povečanje deleža izrabe OVE in izvedba ukrepov za URE
Celotna vrednost projekta:	453.000 €
Financiranje, ki ga zagotavlja občina:	80 %
Drugi vir financiranja:	Eko sklad - kredit, javni razpisi, Evropska sredstva
Opredelitev kazalnika za merjenje uspešnosti izvajanja ukrepa:	Število izvedenih energetskih ukrepov; delež znižanja porabe energije in povečanje OVE - Zamenjava razsvetljave z energetsko učinkovitejšo - Toplotna izolacija objekta - Vgradnja CNS sistema - Razširjen energetski pregled stavbe

Aktivnost 39.	**Ukrepi OVE in URE v Športnem domu Sevnica**
Nosilec:	Občina Sevnica
Rok izvedbe:	Kontinuirano 2022-2032
Pričakovani dosežki:	Povečanje deleža izrabe OVE in izvedba ukrepov za URE
Celotna vrednost projekta:	414.000 €
Financiranje, ki ga zagotavlja občina:	80 %
Drugi vir financiranja:	Eko sklad - kredit, javni razpisi, Evropska sredstva
Opredelitev kazalnika za merjenje uspešnosti izvajanja ukrepa:	Število izvedenih energetskih ukrepov; delež znižanja porabe energije in povečanje OVE. - Vgradnja termostatskih ventilov - Vgradnja prezračevalnega sistema z rekuperacijo toplote - Zamenjava notranje razsvetljave z energetsko učinkovitejšo - Postavitev sončne elektrarne na streho objekta - Vgradnja CNS sistema - Razširjen energetski pregled stavbe

Aktivnost 40.	**Ukrepi OVE in URE v vrtcu Krmelj**
Nosilec:	Občina Sevnica
Rok izvedbe:	Kontinuirano 2022-2032
Pričakovani dosežki:	Povečanje deleža izrabe OVE in izvedba ukrepov za URE
Celotna vrednost projekta:	77.000 €
Financiranje, ki ga zagotavlja občina:	80 %
Drugi vir financiranja:	Eko sklad - kredit, javni razpisi, Evropska sredstva
Opredelitev kazalnika za merjenje uspešnosti izvajanja ukrepa:	Število izvedenih energetskih ukrepov; delež znižanja porabe energije in povečanje OVE. - Postavitev sončne elektrarne na streho objekta - Vgradnja CNS sistema - Razširjen energetski pregled stavbe

12.2 Terminski plan izvajanja ukrepov URE in OVE

Akcijski načrt predstavlja okvirno časovno razporeditev izvajanja projektov. Dejansko izvajanje programa aktivnosti bo potekalo v skladu s proračunskimi možnostmi Občine in v skladu z razpoložljivimi sredstvi iz strani subvencioniranja določenih ukrepov. Dejavnosti povezane z učinkovito rabo energije in uvajanjem obnovljivih virov energije, se v akcijskem načrtu določijo za prvih pet let po sprejetju lokalnega energetskega koncepta. Za nadaljnjih pet let se opredelijo dejavnosti, ki predvidoma trajajo daljše obdobje. Akcijski načrt vsebuje tudi aktivnosti ki se izvajajo skozi celotno obdobje veljavnosti lokalnega energetskega koncepta.

Preglednica 12.2: Terminski plan izvajanja projektov in ukrepov.

Zap. št.	Aktivnosti	2022	2023	2024	2025	2026	2027	2028	2029	20230	2031	2022-2032
1.	Izdelava lokalnega energetskega koncepta občine Sevnica											
2.	Imenovanje energetskega upravitelja za izvajanje Lek-a											
3.	Spremljanje razpisov in priprava vlog za subvencioniranje s področja URE in OVE.											
4.	Širitev polnilnic za električna vozila.											
5.	Uvajanje e-mobilnosti v javni transport (e-kombi/e-avtobus).											
6.	Spodbujanje porabnikov energije k priključitvi na plinovodno omrežje.											
7.	Izobraževanje strokovno-tehničnega kadra in učencev na osnovnih šolah in ostalih javnih zavodih.											
8.	Širitev plinovodnega omrežja.											
9.	Izvajanje energetskega knjigovodstva v javnih stavbah.											
10.	Zamenjava starejših ogrevalnih naprav z učinkovitejšimi v javnih stavbah in prehod na OVE.											
11.	Navodila temperaturnega udobja v javnih zavodih.											
12.	Izvajanje ukrepov OVE in URE v javnih stavbah.											
13	Postavitev sončnih elektrarn na strehe javnih objektov											
14.	Izdelava razširjenih energetskih pregledov javnih objektov											
15.	Izdelava energetskih izkaznic											
16.	Izdelava študije izvedljivosti alternativnih sistemov za oskrbo z energijo ob vsaki novogradnji v javnem sektorju											
17.	Osveščanje in motiviranje občanov k uporabi javnega prometa											
18.	Širitev kolesarskih poti in povezav											
19.	Širitev peš poti											
20.	Motiviranje in ozaveščanje občanov z OVE in URE.											
21.	Širitev in posodobitev sistema za izposojo (el.)koles											
22.	Analiza statične ustreznosti stare OŠ Ana Gale											
23.	Ukrepi OVE in URE v OŠ Blanca											
24.	Ukrepi OVE in URE v OŠ Boštanj											

Zap. št.	Aktivnosti	2022	2023	2024	2025	2026	2027	2028	2029	20230	2031	2022-2032
25.	Novogradnja OŠ Krmelj											
26.	Analiza statične ustreznosti OŠ Krmelj – stara šola											
27.	Ukrepi OVE in URE v OŠ Sava Kladnika											
28.	Ukrepi OVE in URE v OŠ Milana Majcna											
29.	Ukrepi OVE in URE v OŠ Tržišče - nova šola											
30.	Ukrepi OVE in URE v POŠ Sava Kladnika, Loka pri zidanem mostu											
31.	Ukrepi OVE in URE v POŠ Sava Kladnika, Studenec											
32.	Ukrepi OVE in URE v Glasbeni Šoli Sevnica											
33.	Ukrepi OVE in URE v vrtcu Ciciban Sevnica											
34.	Rekonstrukcija objekta ter novogradnja OŠ Ana Gale											
35.	Ukrepi OVE in URE v Knjižnica Sevnica											
36.	Ukrepi OVE in URE v Občinski stavbi											
37.	Ukrepi OVE in URE v KŠTM Sevnica											
38.	Ukrepi OVE in URE v Športni dvorani Sevnica											
39.	Ukrepi OVE in URE v Športnem domu Sevnica											
40.	Ukrepi OVE in URE v vrtcu Krmelj											

12.3 Okvirni finančni načrt predlaganih ukrepov

Tabela 12.1: Okvirni finančni načrt predlaganih ukrepov brez DDV

Predlog ukrepa		Vrednost projekta (EUR)	Financiranje s strani občine	Drugi viri financiranja
Leto 2022				
1.	Izvajanje lokalnega energetskega koncepta Občine Sevnica	po pogodbi	100%	/
2.	Imenovanje energetskega upravitelja za izvajanje Lek-a	po pogodbi	100%	/
Leto 2023				
3.	Analiza statične ustreznosti objekta stare OŠ Ana Gale (pogoj za nadaljnje ukrepe OVE in URE)	cca. 5.000 € na študijo (odvisno od investicije projekta)	100%	0%
4.	Analiza statične ustreznosti objekta OŠ Krmelj – stara šola (pogoj za nadaljnje ukrepe OVE in URE)	cca. 5.000 € na študijo (odvisno od investicije projekta)	100%	0%
Aktivnosti, ki se izvajajo več let (2024-2026; 2029-2031)				
5.	Širitev polnilnic za električna vozila.	200.000€	80%	20%
6.	Uvajanje e-mobilnosti v javni transport (e-kombi/e-avtobus).	Ni določeno	80%	20%
Aktivnosti, ki se izvajajo več let (2022-2024)				
7.	Rekonstrukcija objekta ter novogradnja OŠ Ana Gale	3.500.000€	80%	20%
Aktivnosti, ki se izvajajo več let (2022-2026)				
8.	Novogradnja OŠ Krmelj	5.000.000	80%	20%
Aktivnosti, ki se izvajajo več let (2028-2031)				
9.	Širitev plinovodnega omrežja.	Ni določeno	100%	0%
Aktivnosti, ki se izvajajo več let (2023-2028)				
10.	Zamenjava starejših ogrevalnih naprav z učinkovitejšimi v javnih stavbah in prehod na OVE.	Ni določeno	100%	0%
Aktivnosti, ki se izvajajo več let (2023-2024)				
11.	Izdelava študije izvedljivosti alternativnih sistemov za oskrbo z energijo ob vsaki novogradnji v javnem sektorju	cca. 5.000 € na študijo (odvisno od investicije projekta)	100%	0%
12.	Širitev in posodobitev sistema za izposojo (el.)koles	150.000€	40%	60%

Aktivnosti, ki se izvajajo več let (2023-2026)				
13.	Postavitev sončnih elektrarn na strehe javnih objektov	558.000€	40%	60%
Aktivnosti, ki se izvajajo več let (2023; 2027; 2031)				
14.	Izdelava razširjenih energetskih pregledov javnih objektov	Ni določeno	100%	0%
15.	Izdelava energetskih izkaznic	Ni določeno	100%	0%
Aktivnosti, ki se izvajajo več let (2022-2032)				
16.	Spremljanje razpisov in priprava vlog za subvencioniranje s področja URE in OVE.	V okviru energetskega upravljanja	100%	0%
17.	Spodbujanje porabnikov energije k priključitvi na plinovodno omrežje.	V okvirju energetskega upravljanja	100%	0%
18.	Izobraževanje strokovno-tehničnega kadra in učencev na osnovnih šolah in ostalih javnih zavodih.	V okvirju energetskega upravljanja	100%	0%
19.	Izvajanje energetskega knjigovodstva v javnih stavbah.	V okviru energetskega upravljanja	100%	0%
20.	Navodila temperaturnega udobja v javnih zavodih.	V okviru energetskega upravljanja	100%	0%
21.	Izvajanje ukrepov OVE in URE v javnih stavbah.	Ni določeno	80%	20%
22.	Osveščanje in motiviranje občanov k uporabi javnega prometa	V okvirju energetskega upravljanja	100%	0%
23.	Širitev kolesarskih poti in povezav	Ni določeno	80%	20%
24.	Širitev peš poti	Ni določeno	80%	20%
25.	Motiviranje in ozaveščanje občanov z OVE in URE.	8.000 €	100%	0%
26.	Ukrepi OVE in URE v OŠ Blanca	91.500€	80%	20%
27.	Ukrepi OVE in URE v OŠ Boštanj	730.000€	80%	20%
28.	Ukrepi OVE in URE v OŠ Sava Kladnika	510.000€	80%	20%
29.	Ukrepi OVE in URE v OŠ Milana Majcna	366.000€	80%	20%
30.	Ukrepi OVE in URE v OŠ Tržišče - nova šola	62.000€	80%	20%
31.	Ukrepi OVE in URE v POŠ Sava Kladnika, Loka pri zidanem mostu	388.000€	80%	20%

Aktivnosti, ki se izvajajo več let (2022-2032)				
32.	Ukrepi OVE in URE v POŠ Sava Kladnika, Studenec	37.500€	80%	20%
33.	Ukrepi OVE in URE v Glasbeni Šoli Sevnica	51.000€	80%	20%
34.	Ukrepi OVE in URE v vrtcu Ciciban Sevnica	92.000€	80%	20%
35.	Ukrepi OVE in URE v Knjižnica Sevnica	127.000€	80%	20%
36.	Ukrepi OVE in URE v Občinski stavbi	350.650€	80%	20%
37.	Ukrepi OVE in URE v KŠTM Sevnica	42.500€	80%	20%
38.	Ukrepi OVE in URE v Športni dvorani Sevnica	453.000€	80%	20%
39.	Ukrepi OVE in URE v Športnem domu Sevnica	414.000€	80%	20%
40.	Ukrepi OVE in URE v vrtcu Krmelj	77.000€	80%	20%
SKUPAJ		**13.223.150**		

Tabela 12.2: Okvirni finančni načrt predlaganih ukrepov za obdobje 2022 - 2032

LETO	VREDNOST PROJEKTA (EUR)	FINANCIRANJE S STRANI OBČINE (EUR)	DRUGI VIRI FINANCIRANJA (EUR)
2022	/	/	/
2023	10.000	10.000	0
2024-2026; 2029-2031	200.000	160.000	40.000
2022-2024	3.500.000	2.800.000	700.000
2022-2026	5.000.000	4.000.000	1.000.000
2028-2031	/	/	/
2023-2028	/	/	/
2023-2024	155.000	124.000	31.000
2023-2026	558.000	446.400	111.600
2023; 2027; 2031	/	/	/
2022-2032	3.800.150	3.040.120	760.030
SKUPAJ	**13.223.150**	**10.580.520**	**2.642.630**

13 NAPOTKI ZA IZVAJANJE LOKALNEGA ENERGETSKEGA KONCEPTA

13.1 Nosilci izvajanja energetskega koncepta

Občinski svet Občine Sevnica je na občinskem svetu sprejela Lokalni energetski koncept (v nadaljevanju LEK), ki predstavlja zavezujoč dokument na področju rabe, načrtovanja upravljanja energije ter planiranja in izvedbe investicij v javnem kakor tudi privatnem sektorju (npr. pri projektnih pogojih vezave na javno infrastrukturo). Ukrepe navedene v akcijskem načrtu je občina dolžna izvajati in upoštevati napotke iz LEK razvoju energetske oskrbe in rabe energije občine. Po sprejetju LEK mora lokalna skupnost imenovati energetskega upravitelja občine, ki enkrat letno pripravi poročilo o izvajanju ukrepov iz akcijskega načrta in ga posreduje Ministrstvu za infrastrukturo. Rezultate izvajanja LEK ter posamezne zaključene projekte iz akcijskega načrta je potrebno javno promovirati, objaviti v lokalnih medijih ter po možnosti izdelati informacijske brošure. Najboljši način informiranje občanov je objava teh informacij v lokalnem občinskem glasilu, ki ga prejme vsako gospodinjstvo in podjetje v občini. Sprotno spremljanje doseženih rezultatov je ključno za sistematično izvajanje ukrepov, ter vzpostavitev stalne kontrole uspešnosti.

13.2 Napotki glede pridobivanja finančnih virov za izvajanje ukrepov

Področje ukrepov učinkovite rabe energije in obnovljivih virov energije s sofinanciranjem podpirajo državne institucije. Vse možnosti pridobivanja sredstev, tako subvencioniranja, kot kreditiranja so podrobneje opisana v poglavju 14. občina bo preostala sredstva planirala v lastnem proračunu in pridobivala v okviru javno zasebnih partnerstev.

13.3 Napotki glede spremljanja izvajanja LEK

Za izvajanje, spremljanje in vrednotenje rezultatov izvajanje LEK, je zadolžen lokalni energetski upravitelj, ki ga imenuje Občina. LEAD Dolenjska, Posavje, Bela krajina bo za Občino Sevnica prevzela prej omenjene naloge. LEAD bo poskrbel za sistematično spremljanje izvajanje LEK, vrednotila rezultate in poročala ministrstvu. V ta namen bo LEAD izvajala naslednje aktivnosti:

- za vsak uspešno izveden ukrep bo izvedla analizo učinkov. Pred izvedbo posameznega projekta bomo opredelili predvidene učinke projekta (prihranke, povečanje izrabe OVE, znižanje emisij, povečanje stopnje varstva okolja, vpliv na energetsko bilanco, ipd.), po izvedbi posameznega projekta bomo izvedli potrebne meritve in zbrali podatke ter dejanske rezultate primerjali z načrtovanimi;
- enkrat na leto bomo pripravili poročilo o izvajanju akcijskega načrta lokalnega energetskega koncepta. V poročilu bodo opisani vsi ukrepi na področju učinkovite rabe energije in izrabe obnovljivih virov energije, ki so posledica izvajanja LEK. Le s sprotnim spremljanjem doseženih rezultatov bo Občina na tekočem z uspešnostjo izvajanja posameznih projektov, prav tako pa bo na ta način tudi spremljala učinke izvedbe projektov in ukrepov;
- redno bomo spremljali razpoložljive vire za (so)financiranje predlaganih ukrepov.

13.4 Napotki za vključevanje ukrepov LEK-a v OPN

V OPN je potrebno upoštevati predpise o energetski učinkovitosti, trajnostni rabi neobnovljivih virov, uvajanja obnovljivih virov energije, znižanje vplive na okolje tako na področju razvoja gospodarske javne infrastrukture, gradne, prenov in zahteve veljavne zakonodaje. Urbanistično načrtovanje in arhitekturno oblikovanje naj zagotavlja učinkovito rabo in upravljanje z energijo, uporabo obnovljivih virov energije in trajnostno gradnjo z namenom znižati rabo energije na eni strani in povečati samo energetsko oskrbo po drugi strani. V OPN je potrebno prednostno obravnavati zahteve energetske učinkovitosti in uvajanja OVE. OPN naj ne omejuje vgradnje fotovoltaičnih sistemov in SSE na strehe stavb in z določeno stopnjo previdnosti na degradirana območja. Uporaba lesne biomase in bioplina za proizvodno toplotne in/ali električne energije naj ima prednost pred drugimi viri in ne sme biti omejevalna. Drugi način za črpanje energije iz okolja ali podtalja naj bodo omogočeni ob upoštevanju veljavne zakonodaje.

Vsaj 25% delež obnovljivih virov (lesno biomaso, sončno energijo, geotermalno energijo, …) za ogrevanje prostorov in sanitarne vode ter proizvodnjo električne energije, je potrebno zagotoviti pri novogradnjah in prenovah vseh vrst stavb. Dosledno je potrebo upoštevati novi *Pravilnik o učinkoviti rabe energije v stavbah (Ur. l. RS, št. 52/10),* podpirati je potrebno gradnjo nizko energijskih in pasivnih stavb. Nakloni streh in orientiranost v prostoru naj bosta primerni za namestitev sprejemnikov sončne energije in fotovoltaičnih elektrarn. Obnovljivi viri energije naj imajo prednost pred neobnovljivimi.

Smiselno je proučiti uporabo skupnih kotlovnic na lesno biomaso ali druge obnovljive vire energije (npr. geotermalna in sončna) pri načrtovanju in izvedbi poslovnih, industrijskih in obrtnih con.

Dopolnilne dejavnosti kmetij na področju trajnostne energije pomeni dodatno proizvodnjo lesne biomase (lesnih sekancev) in proizvodno električne energije s fotovoltaičnimi sistemi.

Obstoječe plinsko omrežje lahko občina ustrezno še razširi, kar bo omogočilo priklop tistim uporabnikom, ki zaradi omejitev no bodo mogli uporabljati druge energetske vire.

Tudi pojav novih tehnologij, kot so npr. mikro-soproizvodnja električne in toplotne energije v gospodinjstvih, mikro bioplinarne ipd., bodo prispevale k energetski neodvisnosti Občine.

K prihranku energije prispevajo tudi rastlinske čistilne naprave, saj za svojo delovanje ne potrebujejo dodatne energije in so primerne za čiščenje komunalne odpadne vode. Prav tako je smiselno proučiti možnost izvedbe tako imenovanih zelenih streh, ki predvsem v poletnem času močno prispevajo k obvladovanju vročinskih otokov. Posledično je manjša poraba energije z vidika hlajenja stavb.

14 ANALIZA MOŽNEGA FINANCIRANJA

Državne institucije podpirajo sofinanciranje na področju ukrepov URE in OVE in sicer s subvencijami za energetske zasnove, energetske preglede, študije izvedljivosti, pripravo investicijske dokumentacije, ki jih morajo za ta namen pridobiti občine, javne ustanove in podjetja. Državne institucije prav tako podpirajo sofinanciranje spodbujanja izrabe URE in OVE in vgradnjo energetsko učinkovite zasteklitve v javnem in zasebnem sektorju. Državne in mednarodne institucije nudijo podporo projektom daljinskega ogrevanja na lesno biomaso zaradi ekoloških prednosti, ki jih ima tovrstna proizvodnja toplote in zaradi spodbujanja trajnostne energetske oskrbe, ki jih lahko zagotovi samo z večjo izrabo OVE, med katerimi je v Sloveniji les eden najpomembnejših. Tako je za sofinanciranje daljinskega ogrevanja na lesno biomaso možno pridobiti nepovratna sredstva MOP, AURE, UNDP ter posojila EKO Sklada RS.

Za financiranje projektov daljinskega ogrevanja na bioplin s strani državnih institucij so predvidena nepovratna sredstva za investicije. Izvedbo teh projektov pa država spodbuja tudi z višjimi odkupnimi cenami električne energije. Prav tako država spodbuja z višjimi odkupnimi cenami električne energije za projekte fotovoltaike in druge OVE. Vendar če se uveljavljajo nepovratna sredstva je odkupna cena precej nižja, kar je določeno z Uredbo o podporah električni energiji proizvedeni iz OVE (***Ur.l.RS, št. 37/2009, 53/2009, 68/2009, 76/2009, 94/ 2010,* 43/2011, 105/2011, 43/2012, 90/2012, 17/2014-ez1, 74/2016**).

Za okoljske naložbe je možno pridobiti tudi ugodne kredite EKO Sklada, ki ponuja kredite občanom ter lokalnim skupnostim, podjetjem in drugim pravnim osebam za dela in nakup opreme za okoljske naložbe.

14.1 POGODBENO SOFINANCIRANJE

Pogodbeno financiranje je finančni model, pri katerem so ukrepi za učinkovito rabo energije financirani s strani tretjega partnerja, poplačani pa iz tako doseženih ciljnih prihrankov pri stroških za porabljeno energijo. Razlikujemo dve obliki pogodbenega financiranja: pogodbeno financiranje na področju dobave energije oziroma energetskih naprav in pogodbeno financiranje na področju učinkovite rabe energije (URE). V praksi prihaja tudi do kombinacije obeh oblik (Konzorcij OPET Slovenija, 2001, 2020)

Pogodbeno financiranje na področju dobave energije
Pogodbenik - izvajalec sklene z naročnikom pogodbo o dobavi energije. Načrtuje, postavi, financira in vzdržuje naprave ter naročniku dobavlja končno energijo (elektriko, energijo za ogrevanje ali hlajenje) po pogodbeno dogovorjeni stalni ceni, ki vključuje oziroma upošteva ceno energije, investicijske stroške in stroške rednega vzdrževanja, servisiranja in podobno.

Pogodbeno financiranje na področju URE
Pogodbenik – izvajalec oz. investitor opravi investicijska vlaganja in izvede ukrepe za znižanje stroškov za rabo energije svoje izdatke dobi poplačane v obliki deležev pri letnih prihrankih pri stroških za energijo. Pogodba vsebuje garancijo naročniku glede ciljnih prihrankov pri stroških za porabljeno energijo.

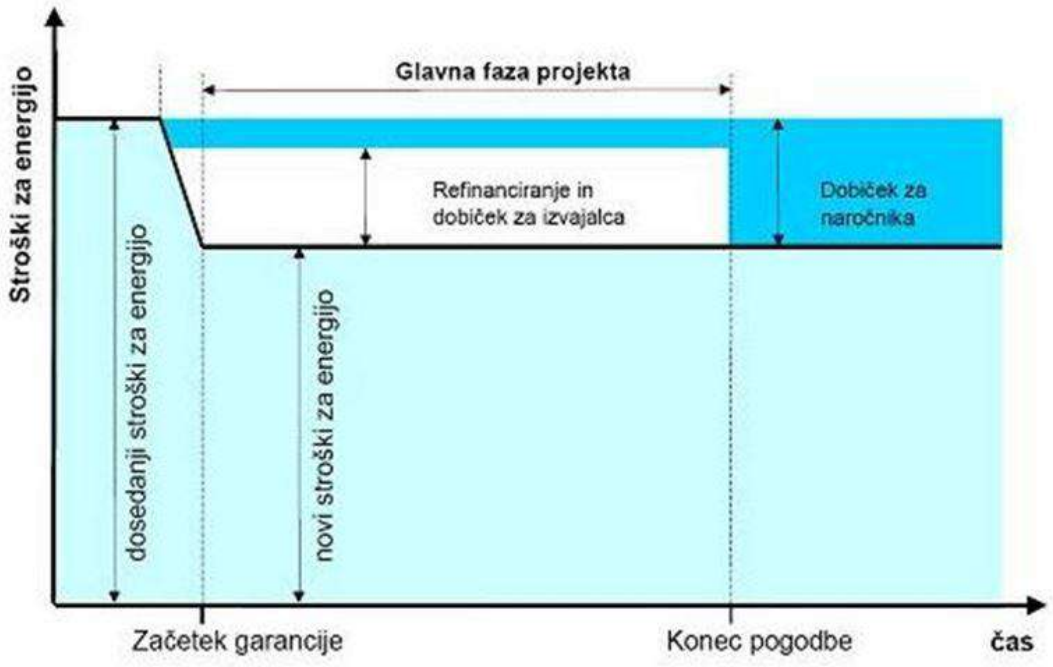

Slika 14.1: Model pogodbenega financiranja za področje URE

Prednosti pogodbenega financiranja (Konzorcij OPET Slovenija, 2001, 2002):

- Stroški za energijo so najpozneje ob koncu pogodbenega obdobja nižji.
- Vrednost in privlačnost nepremičnine se zviša zaradi investicij v posodobitev in prenovo.
- Bivalno in delovno ugodje ter storilnost se povečajo na primer zaradi prenov naprav za ogrevanje, ohlajevanje in osvetlitev ter njihove prilagoditve potrebam uporabnikov.
- Poveča se zanesljivost in varnost obratovanja naprav.
- Zaradi izboljšanega krmiljenja se lahko dnevni obratovalni čas naprav skrajša, se zmanjša tudi njihova obraba.
- Izdatki za vzdrževanje so nižji ob uporabi sodobnih kontrolnih in krmilnih naprav.
- Znižajo se obratovalni stroški in stroški dela.
- Ob nujnem intenzivnem skupnem delu se uporabniki poučijo o učinkoviti rabi energije in o minimalnem obratovanju naprav.
- Nižja poraba energije pomeni tudi nižje emisije škodljivih snovi v okolje.
- Pogodbenikom so praviloma na voljo ugodnejše nakupne cene ali naročnine.

14.2 SUBVENCIJE

Ministrstvo za okolje in prostor (MOP) in Slovensko okoljski javni sklad (EKO Sklad) podpirata sofinanciranje na področju ukrepov učinkovite rabe energije in sicer s subvencijami za energetske zasnove, energetske preglede, študije izvedljivosti, pripravo investicijske dokumentacije, ki jih lahko za ta namen pridobijo občine, javne ustanove in podjetja. Državne institucije prav tako podpirajo sofinanciranje spodbujanja izrabe URE in vgradnjo energetsko učinkovite zasteklitve in oken v gospodinjstvih. Pogoji sofinanciranja so razvidni in vsakokrat objavljene dokumentacije. Investicije v URE in OVE posredno podpirajo tudi druge inštitucije kot so MKGP, MŠŠ, MG idr.

Dejavnosti Sektorja za učinkovito rabo in obnovljive vire energije pri Direktoratu za energijo so usmerjene v spodbujanje učinkovite rabe energije, obnovljivih virov energije in soproizvodnje toplote in električne energije za. V okviru tega izvajajo tudi:

- finančno spodbujanje ukrepov obnovljivih virov energije in njene učinkovite rabe,
- spodbujanje investicij v energetsko učinkovitost in izrabo obnovljivih virov energije,
- razvoj novih programov za spodbujanje učinkovite rabe energije in izrabe obnovljivih virov energije,

Aktivnosti so namenjene porabnikom energije v javnem sektorju, industriji, prometu, lokalnim skupnostim, nadalje podjetjem za energijsko oskrbo, ponudnikom energetske opreme, svetovalnim, projektantskim in inženirskim organizacijam ter finančnim, razvojnim, raziskovalnim in izobraževalnim institucijam. V skladu s sklepi Vlade RS z dne 31.1.2008 izvaja razpise za gospodinjstva EKO sklad, in ne več AURE.

Trenutno je v implementaciji razpis, ki spodbujata k večanju rabe lesne biomase.

14.2.1 Javni razpis za sofinanciranje daljinskega ogrevanja na obnovljive vire energije

Predmet javnega razpisa (Javni razpis za sofinanciranje daljinskega ogrevanja na obnovljive vire energije za obdobje 2019 do 2022 (oznaka: JR DO OVE 2019) je dodelitev nepovratnih sredstev za sofinanciranje projektov daljinskega ogrevanja na obnovljive vire energije (lesna biomasa in sončna energija), ki so zgrajeni v Republiki Sloveniji (v nadaljevanju: operacija). Finančne spodbude, ki se dodeljujejo kot državne pomoči (v nadaljevanju: državne pomoči), so namenjene za naložbe v nove sisteme DO OVE in mikro sisteme DO OVE. Do finančnih spodbud so upravičeni tudi investitorji, ki širijo obstoječ sistem DO OVE ali gradijo novo kotlovnico s kotli na lesno biomaso kot vir za obstoječe daljinsko omrežje.

Upravičeni nameni po tem javnem razpisu so:

- izgradnja sistemov DO OVE s kotlovsko kapaciteto največ do 10 MW oziroma izgradnja mikro sistemov DO OVE s kotlovsko kapaciteto največ do 1 MW;
- širitev daljinskega omrežja pri obstoječem sistemu DO OVE z ali brez dograditve dodatnih kotlov na lesno biomaso;
- v kolikor izraba solarne energije kot dodatnega vira prispeva k izboljšanju gospodarnosti celotnega sistema DO OVE, je lahko del operacije tudi solarni sistem za pripravo tople vode.

Višina nepovratnih sredstev, ki je na razpolago za sofinanciranje operacij po tem javnem razpisu, znaša okvirno 20.000.000 EUR.

Prijavitelji in upravičenci
Prijavitelji po tem razpisu so gospodarske družbe in samostojni podjetniki posamezniki po Zakonu o gospodarskih družbah in zadruge po Zakonu o zadrugah.

Višina subvencije
Skupna višina (intenzivnost) državne pomoči za izvedbo posamezne operacije znaša, v odstotkih vrednosti upravičenih stroškov, največ:

- 35 % za velika podjetja
- 45 % za srednja podjetja
- 55 % za mala podjetja in mikro podjetja.

Sistemom, ki vsebujejo postrojenje za soproizvodnjo električne energije in toplote, iz katerih se dobavlja toploto v daljinsko omrežje, se višina državne pomoči poveča za 10 odstotnih točk.
Višina skupne državne pomoči se določi na podlagi ocene vloge za dodelitev finančne spodbude, upravičenih stroškov in z upoštevanjem kumulacije pomoči in dovoljene intenzivnosti državne pomoči. Pri dodelitvi nepovratnih sredstev bo MZI upoštevalo tudi proračunske omejitve.

Pogoji za dodelitev sredstev in merila za izbiro operacij
Pogoji za dodelitev sredstev in merila za izbiro operacij so podrobneje opredeljeni v polnem besedilu razpisne dokumentacije.

Zaključek operacij
Odobrena operacija mora biti fizično in finančno zaključena najkasneje 24 mesecev po podpisu pogodbe o sofinanciranju.

Odločanje in obveščanje o izboru
Prijavitelji bodo o rezultatih javnega razpisa obveščeni v roku 90 dni od skrajnega roka za dopolnjevanje vlog. Prijavitelji, ki bodo prejeli sklep o dodelitvi nepovratnih sredstev, bodo morali v roku 8 dni od prejema poziva pristopiti k podpisu pogodbe o sofinanciranju, sicer se bo štelo, da so umaknili vlogo.

Podrobnejše informacije o aktualnih razpisih si lahko ogledamo na Portal Energetika (energetika-portal.si) in https://ekosklad.si/

14.2.2 Uredba o zagotavljanju prihrankov energije (Uradni list RS, št. 96/14 in 158/20 – ZURE)

Ukrepi učinkovite rabe in večje rabe obnovljivih virov energije pri proizvodnji toplote v javnem in storitvenem sektorju ter industriji so:

- celovita obnova stavb;
- obnova posameznih elementov ali celotnega zunanjega ovoja stavb;
- vgradnja sprejemnikov sončne energije, toplotnih črpalk in drugih naprav za proizvodnjo toplote iz obnovljivih virov energije;
- vgradnja energetsko učinkovitih sistemov razsvetljave v stavbah;
- energetsko učinkovita zunanja razsvetljava;
- energetsko učinkoviti gospodinjski aparati;
- vgradnja energetsko učinkovitih elektromotorjev;
- vgradnja frekvenčnih pretvornikov;
- povečanje učinkovitosti sistemov za pripravo komprimiranega zraka;
- vgradnja naprav za učinkovito soproizvodnjo;
- zamenjava električnih peči z novimi kotli na lesno biomaso;
- zamenjava električnih peči z novimi kotli na plin;
- zamenjava kotlov na vse vrste goriv z novimi kotli z visokim izkoristkom na lesno biomaso;
- zamenjava kotlov na vse vrste goriv z novimi kotli z visokim izkoristkom na plin;
- vgradnja sistemov za izkoriščanje odpadne toplote;
- namestitev opreme za izvajanje obratovalnega monitoringa in upravljanja z energijo pri odjemalcih;
- vgradnja naprednih merilnih sistemov;
- uvedba sistema upravljanja z energijo;
- optimizacija tehnoloških procesov, ki temelji na izvedenem energetskem pregledu.

Ukrepi učinkovite rabe energije v eno-, dvo- in večstanovanjskih stavbah so:

- vgradnja sprejemnikov sončne energije;
- vgradnja toplotnih črpalk;
- posodobitev sistemov za skupno ogrevanje v večstanovanjskih stavbah, vključno s toplotnimi postajami, ki vključuje vgradnjo termostatskih ventilov in hidravlično uravnoteženje ogrevalnega sistema;
- optimizacija delovanja sistema ogrevanja v večstanovanjskih stavbah;
- vgradnja naprav za učinkovito soproizvodnjo;
- zamenjava električnih peči z novimi kotli z visokim izkoristkom na plin;
- zamenjava električnih peči z novimi kotli z visokim izkoristkom na biomaso;
- zamenjava kotlov na vse vrste goriv z novimi kotli z visokim izkoristkom na plin;
- zamenjava kotlov na vse vrste goriv z novimi kotli z visokim izkoristkom na biomaso;
- vgradnja energetsko učinkovitih sistemov razsvetljave;
- energetsko učinkoviti gospodinjski aparati;
- vgradnja naprednih merilnih sistemov;
- uvedba naprednih načinov merjenja in obračunavanja energije.

Ukrepi učinkovite rabe energije v prometu so:

- nakup električnih vozil;
- nakup energetsko učinkovitih pnevmatik;
- drugi ukrepi za povečanje energetske učinkovitosti v prometu.

Ukrepi za povečanje učinkovitosti sistemov daljinskega ogrevanja so predvsem:

- celovita prenova toplotne postaje;
- zmanjšanje izgub sistemov za razvod toplote;
- priklop stavb na učinkovit sistem daljinskega ogrevanja.

14.3 EKO sklad

EKO Sklad spodbuja razvoj na področju varstva okolja z dajanjem kreditov oziroma poroštev za okoljske naložbe in z drugimi oblikami pomoči. Sklad vzpodbuja naložbe, ki so skladne z nacionalnim programom varstva okolja in z okoljsko politiko Evropske unije. Dejavnosti sklada so zlasti:

- subvencioniranje naložb v solarne sisteme za podporo ogrevanja, pripravo investicijske dokumentacije za nizkoenergijske in pasivne hiše ter celovito energetsko obnovo stanovanjskih stavb,
- kreditiranje naložb varstva okolja s krediti z ugodno obrestno mero,
- izdajanje garancij in drugih oblik poroštev za naložbe varstva okolja,
- finančno, ekonomsko in tehnično svetovanje in
- naloge, ki se nanašajo na izvajanje politike varstva okolja.

Trenutno sta pri EKO skladu razpisana naslednja javna poziva:

14.3.1 Javni poziv 74SUB-OB19

Objave: Uradni list RS št. 36/2019, 108/2020, 184/20, 51/2021, 100/2021, 202/2021, 26/2022, 29/2022, 43/2022.

V petek, dne 25. marca 2022, je EKO sklad, j.s. zaradi porabe sredstev v Uradnem listu RS št. 43/2022 objavil zaprtje javnega poziva za energetsko prenovo stavb občanov.
Glavna novost novega javnega poziva za občane je poenostavljen postopek za pridobitev subvencije. Po novem se vloga odda po izvedeni naložbi, kar pomeni, da vloge ni treba več oddati pred začetkom del in po tem pošiljati zaključne dokumentacije.

Sicer so pa predmet javnega poziva za nepovratne finančne spodbude občanom za nove naložbe rabe obnovljivih virov energije in večje energijske učinkovitosti stanovanjskih stavb (Uradni list RS, št. št. 36/19 in 108/20) so nepovratne finančne spodbude občanom za rabo obnovljivih virov energije in večjo energijsko učinkovitost stanovanjskih stavb na celotnem območju Republike Slovenije (v nadaljnjem besedilu: nepovratne finančne spodbude) za določene nove naložbe, in za nekatere nove naložbe v stanovanjskih stavbah na območju Mestne občine Celje, Občine Hrastnik, Mestne občine Kranj, Mestne občine Ljubljana, aglomeracije Maribor (Mestna občina Maribor in Občina Miklavž na Dravskem polju), Mestne občine Murska Sobota, Mestne občine Novo Mesto, Občine Trbovlje in Občine Zagorje ob Savi, ki so skladno z Uredbo o kakovosti zunanjega zraka (Uradni list RS, št. 9/11, 8/15 in 66/18), Odredbo o razvrstitvi območij, aglomeracij in podobmočij glede na onesnaženost zunanjega zraka (Uradni list RS, št. 38/17) in Sklepom o določitvi podobmočij zaradi upravljanja s kakovostjo zunanjega zraka (Uradni list RS, št. 29/17) zaradi prekomerne onesnaženosti zunanjega zraka z delci PM10, uvrščene v razred največje obremenjenosti in imajo sprejet Odlok o načrtu za kakovost zraka.

Namen javnega poziva je povečanje rabe obnovljivih virov energije in večja energijska učinkovitost v stanovanjskih stavbah ter zmanjšanje prekomerne onesnaženosti zraka z delci PM10 in s tem izboljšanje kakovosti zunanjega zraka.

Nova naložba je naložba za izvedbo enega ali več v nadaljevanju navedenih ukrepov, ki so bili izvedeni v času trajanja tega javnega poziva (kot datum izvedbe naložbe se šteje datum opravljene storitve, ki je naveden na računu, iz katerega nedvoumno izhaja, da je naložba v celoti izvedena, če ta na računu ni naveden, se kot datum izvedbe naložbe upošteva datum računa):

- vgradnja solarnega ogrevalnega sistema v stanovanjski stavbi,
- vgradnja kurilne naprave na lesno biomaso za centralno ogrevanje stanovanjske stavbe,
- vgradnja plinskega kondenzacijskega kotla za centralno ogrevanje starejše stanovanjske stavbe,
- vgradnja toplotne črpalke za centralno ogrevanje stanovanjske stavbe,
- priključitev eno- ali dvostanovanjske stavbe na sistem daljinskega ogrevanja,
- vgradnja energijsko učinkovitih lesenih oken v starejši stanovanjski stavbi,
- toplotna izolacija fasade starejše eno- ali dvostanovanjske stavbe,
- toplotna izolacija strehe ali stropa proti neogrevanemu prostoru v starejši stanovanjski stavbi,
- toplotna izolacija tal na terenu ali tal nad neogrevanim prostorom/kletjo v starejši eno- ali dvostanovanjski stavbi,
- vgradnja prezračevanja z vračanjem toplote odpadnega zraka v stanovanjski stavbi.

14.3.2 Vloge za kreditiranje okoljskih naložb občanov

V četrtek, dne 19.5.2022, je EKO sklad, Slovenski okoljski javni sklad, v Uradnem listu RS in na spletni strani www.ekosklad.si objavil sledeče:
»Na Javni poziv za kreditiranje okoljskih naložb občanov 67OB22 smo na EKO skladu v zadnjih mesecih prejeli izredno povečano število vlog, zato vse vlagateljice in vlagatelje obveščamo, da je čakalna doba za obravnavo oddane vloge dva meseca ali več«.

Postopek pridobivanja ostalih subvencij
1. Pridobitev predračuna za vašo naložbo.
2. Oddaja vloge na Eko sklad.
3. Pričetek z deli za izvedbo naložbe.
4. Prejem odločbe o sofinanciranju po približno 3 mesecih.
5. Podpis pogodbe.
6. Zaključek del in oddaja zaključne dokumentacije.
7. Nakazilo subvencije v 2 do 3 mesecih.

Postopek pridobivanja subvencije za električna vozila
1. Nakup in registracija novega električnega vozila oz. predelava v električno vozilo.
2. Oddaja vloge na Eko sklad.
3. Prejem odločbe o sofinanciranju po približno 3 mesecih.
4. Nakazilo subvencije v 60 dneh od vročene odločbe.

Postopek pridobivanja kredita
1. Pridobitev predračuna za vašo naložbo.
2. Oddaja vloge na Eko sklad.
3. Prejem kreditne odločbe in obrazcev za preverjanje kreditne sposobnosti.
4. Sklenitev in podpis kreditne pogodbe na banki Intesa Sanpaolo najkasneje v 60 dneh.
5. (Možnost nakazila 40 % zneska kredita).
6. Zaključek del in oddaja zaključne dokumentacije na banko.
7. Nakazilo preostalega (60 %) oziroma celotnega zneska kredita.

Postopek pridobivanja subvencije skoraj nič-energijske stavbe
1. Zbiranje dokumentacije za priloge k vlogi za subvencijo.
2. Oddaja vloge na Eko sklad.
3. Pričetek z deli za izvedbo naložbe.
4. Prejem odločbe o sofinanciranju po približno 3 mesecih.
5. Podpis pogodbe.
6. Zaključek del in oddaja zaključne dokumentacije.
7. Nakazilo subvencije v 2 do 3 mesecih.

Eko sklad bo z novim javnim pozivom nadaljeval program dodeljevanja ugodnih kreditov za financiranje okoljskih naložb občanov. Nameni okoljskih naložb za katere je mogoče pridobiti kredit Eko sklada, so enaki kot v predhodnih javnih pozivih, pri čemer pa so kriteriji pri določenih namenih usklajeni z novimi standardi.

Tako so v novem javnem pozivu nekoliko zaostreni pogoji za nakup novih ali rabljenih osebnih avtomobilov na hibridni pogon, kjer se je emisijska vrednost CO2 v kombiniranem načinu vožnje zaostrila na največ 85 g/km. Nekoliko se je zaostrila tudi zahteva pri naložbah v izvedbo toplotne izolacije fasade (na vrednost $\lambda/d \leq 0{,}280$ W/(m2K), iz namena vgradnje ogrevalnih naprav pa se je izključilo naprave, ki kot energent uporabljajo kurilno olje.

Nov javni poziv ohranja enako obrestno mero, ki znaša trimesečni EURIBOR + 1,3 %. Najvišji znesek dodeljenega kredita na posamezno vlogo ni več omejen z zneskom 40.000 EUR, temveč glede na višino upravičenih stroškov naložbe. Najnižji znesek dodeljenega kredita ostaja 1.500 EUR, najdaljša odplačilna doba 10 let in za obsežnejše obnove stanovanjskih stavb ali gradnjo novih skoraj nič-energijskih stanovanjskih stavb 20 let. Javni poziv vlagateljem za isto naložbo še vedno omogoča tudi pridobitev tako kredita kot nepovratne finančne spodbude.

14.4 Podpore proizvodnji električne energije v proizvodnih napravah na OVE

Ta uredba (Uredba o podporah elektriki, proizvedeni iz obnovljivih virov energije in v soproizvodnji toplote in elektrike z visokim izkoristkom (Uradni list RS, št. 74/16 in 74/20) določa vrste energetskih tehnologij proizvodnih naprav za proizvodnjo elektrike iz obnovljivih virov energije (v nadaljnjem besedilu: OVE) in v soproizvodnji s toploto z visokim izkoristkom (v nadaljnjem besedilu: SPTE), ki so upravičene do podpore, višino in trajanje posamezne podpore, pogoje za pridobitev podpore, način pridobitve podpore ter druga vprašanja podeljevanja in koriščenja podpore.

Glede na nazivno električno moč se proizvodne naprave po tej uredbi delijo na naslednje velikostne razrede:

- mikro: nazivne električne moči, ki so manjše od 50 kW;
- male: nazivne električne moči od 50 kW do 1 MW;
- srednje: nazivne električne moči 1 MW ali več.

Podpore so namenjene proizvodnim napravam OVE z energetskimi tehnologijami, ki izkoriščajo naslednje OVE:

- energetski potencial vodotokov (hidroenergija);
- vetrno energijo, ki se izkorišča v proizvodnih napravah na kopnem;
- sončno energijo, ki se izkorišča v proizvodnih napravah s fotovoltaiko;
- geotermalno energijo;
- energijo, pridobljeno iz bioplina, ki izvira iz biomase, opredeljene v točkah B 1, B 2 Priloge I te uredbe, ter biološko razgradljivih odpadkov, opredeljenih v točkah C 1 in C 2 Priloge I te uredbe;
- energijo, pridobljeno iz odlagališčnega plina;
- energijo, pridobljeno iz plina, ki izvira iz blata čistilnih naprav odpadnih voda iz točke C 3 Priloge I te uredbe;
- energijo, pridobljeno iz biološko razgradljivih odpadkov iz točk C 1, C 2, C 3 in C 4 Priloge I te uredbe.

Do podpore so upravičene tudi proizvodne naprave OVE na lesno biomaso, opredeljeno v točkah A 1, A 2, in A 3 Priloge I te uredbe, ki temeljijo na energetskih tehnologijah iz 5. člena te uredbe ter dosegajo predpisani izkoristek za soproizvodnjo z visokim izkoristkom.

Proizvodne naprave OVE, ki proizvajajo elektriko iz pogonskih biogoriv ali drugih tekočih biogoriv, pridobljenih iz biomase, niso upravičene do podpor po tej uredbi.

Energetske tehnologije proizvodnih naprav SPTE

Podpore so namenjene proizvodnim napravam SPTE, ki temeljijo na naslednjih energetskih tehnologijah:

- plinska turbina s kombiniranim ciklom z rekuperacijo toplote,
- protitlačna parna turbina,
- odjemno kondenzacijska parna turbina,
- plinska turbina z rekuperacijo toplote,
- motor z notranjim zgorevanjem,
- mikroturbine,
- Stirlingov motor,
- gorivna celica,
- parni motor,
- turbina z organskim Rankinovim ciklom,
- druga vrsta tehnologije ali njihova kombinacija, ki se uporablja za soproizvodnjo toplote in elektrike z visokim izkoristkom.

Proizvodne naprave SPTE, ki proizvajajo elektriko iz pogonskih biogoriv ali drugih tekočih biogoriv, pridobljenih iz biomase, niso upravičene do podpor po tej uredbi.

OPREDELITEV VRST PODPOR IN UPRAVIČENOSTI DO PODPOR ZA PROIZVODNE NAPRAVE OVE IN SPTE

Opredelitev podpor

1. Podpore elektriki, proizvedeni iz proizvodnih naprav OVE in v SPTE, predstavljajo finančno pomoč proizvajalcem za proizvajanje elektrike, če stroški proizvodnje, vključno z zagotovljenim donosom na vložena sredstva, presegajo prihodke, ki jih je mogoče doseči s prodajo proizvedene elektrike, toplote in drugih produktov obratovanja proizvodnih naprav OVE in SPTE.
2. Podpore elektriki iz prejšnjega odstavka se izvajajo kot:
   - zagotovljeni odkup proizvedene elektrike (v nadaljnjem besedilu: zagotovljeni odkup), pri katerem center za podpore ne glede na ceno elektrike na trgu odkupi vso neto proizvedeno elektriko, oddano v javno omrežje ter prevzeto in bilančno priznano v bilančni skupini centra za podpore, za katero so prejeta potrdila o izvoru;
   - finančna pomoč za tekoče poslovanje (v nadaljnjem besedilu: obratovalna podpora) za neto proizvedeno elektriko, ki se proda na trgu ali se porabi kot lastni odjem.

3. Za proizvajalce elektrike, ki jim je zagotovljen odkup elektrike iz proizvodne naprave, med trajanjem pogodbe o zagotovljenem odkupu center za podpore uredi izravnavo razlik med napovedano in realizirano proizvodnjo elektrike, vključno z bilančno pripadnostjo.

Upravičenost do podpor

1. Do pridobitve podpor so upravičeni proizvajalci elektrike, proizvedene v novih, pretežno novih, obnovljenih proizvodnih napravah OVE in SPTE, ter proizvajalci elektrike, proizvedene v proizvodnih napravah na lesno biomaso, ki ne izpolnjujejo več pogojev za prvi vstop v podporno shemo, vendar so v podporno shemo ponovno uvrščene na podlagi prijave na javni poziv agencije, ker stroški proizvodnje elektrike v teh napravah presegajo referenčno tržno ceno elektrike in izpolnjujejo druge pogoje iz te uredbe.

2. Do pridobitve podpor so upravičeni proizvajalci elektrike za elektriko, proizvedeno v proizvodni napravi OVE, pri kateri nazivna električna moč ne presega 10 MW, razen za proizvodne naprave za izrabo vetrne energije, pri katerih nazivna električna moč ne presega 50 MW. Podpore se lahko dodelijo proizvajalcem za elektriko, proizvedeno v proizvodnih napravah SPTE na fosilno gorivo, pri katerih nazivna električna moč proizvodnih naprav ne presega 20 MW.

3. Če se elektrika proizvaja v kombiniranih ali hibridnih proizvodnih napravah, se lahko proizvajalcem dodelijo podpore za elektriko, proizvedeno iz OVE, če del nazivne električne moči, ki odpade na proizvodnjo elektrike iz OVE, ne presega nazivne električne moči 10 MW.

4. Podpore se proizvajalcem elektrike zagotavljajo največ petnajst let pri novih proizvodnih napravah OVE ali največ deset let pri novih proizvodnih napravah SPTE oziroma krajši čas, ki pomeni razliko med zagotovljenim časom in dejansko starostjo proizvodne naprave ali razliko med zagotovljenim časom ter časom, preteklim od dokončanja obnove in vložitvijo vloge za pridobitev odločbe o dodelitvi podpore. Trajanje zagotavljanja podpore se določi v odločbi o dodelitvi podpore.

5. Za določitev starosti proizvodne naprave se kot začetek prvega obratovanja proizvodne naprave šteje datum izdaje uporabnega dovoljenja za obratovanje proizvodne naprave oziroma, če gre za proizvodno napravo, za katero se ne izda uporabno dovoljenje, datum opravljenega prvega priklopa v elektroenergetsko omrežje. Za proizvodne naprave, ki so obratovale že pred izdajo uporabnega dovoljenja, za proizvodne naprave, za katere se ne izda uporabno dovoljenje, pa so obratovale, še preden so bile priključene v elektroenergetsko omrežje, in za obnovljene proizvodne naprave določi datum začetka obratovanja agencija na podlagi zbranih dokazil.

6. Proizvajalcem elektrike iz proizvodnih naprav OVE in SPTE, ki proizvajajo elektriko v proizvodnih napravah z električno nazivno močjo nad 500 kW, obratovalna podpora ne pripada za obdobja dobave, ko so bile cene na slovenskem trgu za dan vnaprej (SIPX) negativne šest ali več zaporednih ur. Če za proizvodno napravo niso razpoložljive urne meritve, se obratovalna podpora ne izplača za celoten dan ali drugo obdobje, za katero so razpoložljivi podatki elektrooperaterjev omrežja oziroma agencije. Če se serija ur pojavi na prehodu dneva, se upošteva dan, v katerem se zaključi, in dan, ko bi bile vse urne cene na navedenem trgu negativne.

7. Do podpore po tej uredbi ni upravičen proizvajalec elektrike, ki zgradi ali namesti proizvodno napravo zaradi izpolnitve zahtev in pogojev za pridobitev določenih dovoljenj ali zaradi izpolnjevanja zahtev predpisov o graditvi objektov, učinkoviti rabi energije ali varovanju okolja.

8. Proizvajalci elektrike iz proizvodnih naprav OVE in SPTE, ki prejemajo podporo po tej uredbi ali prodajajo elektriko prek centra za podpore, lahko sodelujejo na izravnalnem trgu in pri sistemskih storitvah, ki zagotavljajo stabilnost elektroenergetskega sistema.

Podpore za obnovljene proizvodne naprave

1. Podpore se zagotavljajo tudi proizvajalcem elektrike iz rekonstruiranih proizvodnih naprav, pri katerih se z rekonstrukcijami obnovi ali zamenja vsaj eden od osnovnih sklopov proizvodne naprave in je bilo v obnovo vloženih vsaj 50 % tržne vrednosti nove proizvodne naprave v času obnove. Vrednost nove proizvodne naprave investitor prikaže v investicijski dokumentaciji. Z obnovo ali rekonstrukcijo se mora nazivna moč proizvodne naprave povečati za najmanj deset odstotkov ali električni izkoristek proizvodne naprave izboljšati najmanj za eno odstotno točko.

2. Med osnovne sklope proizvodnih naprav iz prejšnjega odstavka se štejejo kotli, kurilne naprave, pogonski stroji, elektroenergetske naprave, vetrnice, stebri, fotovoltaični paneli, vodne turbine z generatorji, hidromehanska oprema, jezovne zgradbe in drugi sklopi, namenjeni pretvarjanju vhodne energije v elektriko in toploto.

3. Povečanje nazivne moči ali izboljšanje električnega izkoristka proizvodne naprave iz prvega odstavka tega člena se dokazuje s podatki o opravljenem priklopu v elektroenergetsko omrežje in tehničnimi podatki o proizvodni napravi pred obnovo in po njej. Če na podlagi teh podatkov ni mogoče ugotoviti povečanja nazivne moči ali izboljšanja izkoristka proizvodne naprave, se to dokazuje z meritvami pred obnovo proizvodne naprave in po njej, ki jih opravi pooblaščena institucija za izvajanje meritev.

4. Za obnovljeno proizvodno napravo se v prijavi na javni poziv ponudi cena elektrike za obnovljeno proizvodno napravo, katere nespremenljivi del se določi na podlagi nespremenljivega dela cene elektrike za novo tovrstno proizvodno napravo, določenega skladno z metodologijo iz petega odstavka 17. člena te uredbe. Nespremenljivi del cene elektrike obnovljene proizvodne naprave se določi tako, da se nespremenljivi del cene elektrike nove proizvodne naprave zmanjša vsaj za naslednji znesek [EUR/MWh]:

(Stroški obnove [EUR] x (1/R – 1) x A) / (nazivna električna moč [MW] x H [h])

kjer so:

R delež vloženih sredstev v obnovo glede na vrednost nove proizvodne naprave;

A anuitetni faktor pri 15-letni ekonomski dobi naložbe (proizvodne naprave OVE) ali pri 10-letni ekonomski dobi naložbe (proizvodne naprave SPTE) in 7,2-odstotni diskontni stopnji;

H letne obratovalne ure enote za posamezno energetsko tehnologijo in režim obratovanja.

5. Za določanje cene elektrike zagotovljenega odkupa oziroma višine obratovalne podpore v pogodbi o zagotavljanju podpore za obnovljene proizvodne naprave se ves čas trajanja pogodbe uporablja nespremenljivi del referenčnih stroškov iz odločbe o dodelitvi podpore.

Usklajevanje podpor z drugimi vrstami pomoči proizvodnih naprav

1. V vlogi za pridobitev odločbe o dodelitvi podpore je treba navesti vse pomoči, ki so ali bodo podeljene za izgradnjo proizvodne naprave in ki se lahko štejejo za subvencijo. Višina in drugi pogoji v zvezi s subvencijo morajo biti razvidni iz kopije dokumentov o prejemu subvencije, ki jih je treba priložiti k vlogi.

2. Če po sklenitvi pogodbe o zagotavljanju podpor proizvajalec elektrike za proizvodno napravo prejme kakršno koli dodatno pomoč, ki se lahko šteje za subvencijo, mora to v osmih dneh sporočiti agenciji in predložiti dokumente iz prejšnjega odstavka.

3. Nespremenljivi del cene elektrike za proizvodno napravo se v odločbi o dodelitvi podpore zaradi prejetih subvencij zmanjša za naslednji znesek [EUR/MWh]:

(znesek prejete pomoči [EUR] x A) / (nazivna električna moč [MW] x H [h])

kjer sta:

A anuitetni faktor pri 15-letni ekonomski dobi naložbe proizvodne naprave OVE ali 10-letni ekonomski dobi naložbe proizvodne naprave SPTE in diskontni stopnji, pri čemer se upošteva naslednje:
   - za vse proizvodne naprave se kot diskontna stopnja uporabi splošna diskontna stopnja, določena v uredbi, ki ureja enotno metodologijo za pripravo in obravnavo investicijske dokumentacije na področju javnih financ;
   - če je diskontna stopnja iz prejšnje alineje višja od diskontne stopnje iz izračuna referenčnih stroškov, se za določitev anuitetnega faktorja A uporabi diskontna stopnja iz izračuna referenčnih stroškov;
   - če je diskontna stopnja iz prve oziroma druge alineje tega odstavka nižja od referenčne diskontne stopnje za izračune državne pomoči v kreditih ali drugih finančnih instrumentih, ki se izplačujejo v obrokih, se za določitev anuitetnega faktorja A uporabi referenčna diskontna stopnja, ki je za Republiko Slovenijo objavljena v Uradnem listu EU;

H letne obratovalne ure enote, določene v odločbi o podpori.

4. Zmanjšanje nespremenljivega dela cene elektrike za proizvodne naprave [EUR/MWh] iz prejšnjega odstavka se upošteva za proizvodno napravo v celotnem obdobju upravičenosti do podpore ne glede na spremembo lastništva.

Trajnostni način izkoriščanja OVE

Pri odločitvi o upravičenosti proizvajalca elektrike iz proizvodne naprave OVE do podpore se upošteva tudi zagotavljanje trajnostnega izkoriščanja OVE v skladu s 12., 13., 14. in 15. členom te uredbe.

Trajnostno izkoriščanje vode

1. Za elektriko iz proizvodnih naprav, ki izkoriščajo energetski potencial vodotokov, se lahko na podlagi te uredbe podeljujejo podpore hidroelektrarnam, ki jim je bila vodna pravica podeljena ob upoštevanju meril za dovoljevanje novih preoblikovanj vodnih teles na podlagi zakona, ki ureja vode.

2. Proizvajalec elektrike mora pri obratovanju hidroelektrarne upoštevati z vodno pravico predpisane pogoje rabe vode in zagotavljati ekološko sprejemljivi pretok.

Trajnostna izraba lesne biomase

Potrebni izkoristek pretvorbe toplote, dovedene z lesno biomaso, in prihranek primarne energije, ki ga mora dosegati proizvodna naprava na lesno biomaso, je določen s predpisom, ki predpisuje način določanja izkoristka, prihrankov primarne energije in količine elektrike, proizvedene v soproizvodnji toplote in elektrike z visokim izkoristkom.

Trajnostno pridobivanje in izkoriščanje bioplina

1. Proizvajalci elektrike iz proizvodnih naprav na bioplin, ki za proizvodnjo bioplina uporabljajo substrat, ki vsebuje več kot 25 prostorninskih odstotkov glavnega pridelka njiv, niso upravičeni do podpore po tej uredbi.

2. Če se plin iz bioplinarne, odlagališča ali plin, ki je nastal pri delovanju čistilnih naprav odpadnih voda, oziroma druge vrste plini iz biomase dobavljajo v omrežje energetskih plinov fosilnega izvora, se elektrika, proizvedena v proizvodni napravi na drugem kraju, ki izpolnjuje pogoje za proizvodno napravo OVE iz te uredbe, iz plina fosilnega izvora v količini, enaki vrednosti omenjene dovedene energije iz plinov, šteje za elektriko, proizvedeno iz OVE.

Trajnostna gradnja proizvodnih naprav za izkoriščanje sončne energije

Proizvajalci elektrike so upravičeni do podpore za elektriko iz fotovoltaičnih proizvodnih naprav, če naprave ne stojijo na kmetijskih oziroma gozdnih zemljiščih ali so postavljene na objektih na teh zemljiščih, ki imajo samostojne infrastrukturne priključke.

METODOLOŠKO DOLOČANJE VIIŠINE PODPORE

Višina obratovalne podpore oziroma zagotovljenega odkupa se določi na podlagi referenčnih stroškov, ki so objavljeni v metodologiji za določanje referenčnih stroškov električne energije proizvedene iz OVE. Sestavljeni so iz spremenljivih in nespremenljivih referenčnih stroškov:

Referenčni stroški = Nespremenljivi referenčni stroški + Spremenljivi referenčni stroški

Nespremenljivi del referenčnih stroškov se metodološko določa vsakih 5 let oz. prej, če se bistveno spremenijo investicijski stroški ter drugi parametri investiranja. Določeni so na podlagi stroškov investicije in obratovalnih stroškov. Ko proizvajalec enkrat vstopi v sistem, ima za obdobje prejemanje podpore vedno enake nespremenljive referenčne stroške. Spremenljivi referenčni stroški so določeni le pri tistih proizvodnih napravah OVE, kjer vhodni energent predstavlja finančni strošek.

Spremenljivi referenčni stroški se spreminjajo letno na podlagi spremembe referenčne tržne cene električne energije in vhodnih energentov – določa jih Javna agencija RS za energijo.

Nekatere elektrarne (na primer sončne, hidro ali vetrne) imajo skladno z metodologijo vse referenčne stroške opredeljene kot nespremenljive, kar pomeni, da je cena ZO po vstopu v sistem fiksna, višina OP pa se spreminja le glede na referenčno tržno ceno električne energije, ki jo vsako leto objavi Javna Agencija RS za energijo.

Preglednica 14.1: Cene zagotovljenega odkupa ter obratovalne podpore za proizvodnjo električne energije iz vira OVE v EUR/MWh za leto 2021.

	Mikro (< 50 kW)		Mala (< 1 MW)		Srednja (od 1 MW do 10 MW)	
Vrsta OVE	Cene ZO EUR/MWh	OP v EUR/MWh	Cene ZO EUR/MWh	OP v EUR/MWh	Cene ZO EUR/MWh	OP v EUR/MWh
Hidroenergija	105,47	64,16	92,61	51,30	82,34	39,10
Vetrna energija	95,38	56,95	95,38	56,95	95,38	56,95
Sončne elektrarne - na stavbah (l. 2011)	332,37	285,62	304,02	257,27	252,29	203,94
Sončne elektrarne - integrirane (l. 2011)	382,22	335,47	349,62	302,87	290,13	241,78
Sončne elektrarne - samostojni objekti (l. 2011)	312,34	265,59	287,77	241,02	231,98	183,63
Geotermalna energija	152,47	108,27	152,47	108,27	152,47	108,27
Elektrarne na lesno biomaso	indiv. obravnava	indiv. obravnava	244,31	200,59	184,05	139,85
Sosežig lesne biomase (več kot 5 %)	ZO ni možen	76,64	ZO ni možen	75,20	ZO ni možen	74,72
Bioplin iz biomase	164,68	122,40	160,80	117,08	146,66	102,46
Bioplin , ki nastane pri delovanju čistilnih naprav odpadnih vod	85,84	41,64	74,42	30,22	66,09	21,89
Elektrarna na odlagališčni plin	99,33	55,13	67,47	23,27	61,67	17,47
Bioplin, proizveden iz biološko razgradljivih odpadkov	139,23	96,95	139,23	95,51	129,15	84,95
Elektrarne na biološko razgradljive odpadke	ni predviden	ni predviden	77,44	33,24	74,34	30,14

(VIR: Borzen)

V spodnji preglednici so prikazane cene zagotovljenega odkupa ter obratovalnih podpor za SPTE enote na lesno biomaso ter fosilna goriva. Cene so različne za SPTE, ki obratujejo do 4000 obratovalnih ur (OU) in na tiste, ki obratujejo nad 4000 obratovalnih ur.

Preglednica 14.2: Cene zagotovljenega odkupa SPTE za leto 2021.

	Mikro (< 50 kW)		Mala (< 1 MW)		Srednja (od 1 MW do 5 MW)	
Vrsta OVE	Cene ZO EUR/MWh	OP v EUR/MWh	Cene ZO EUR/MWh	OP v EUR/MWh	Cene ZO EUR/MWh	OP v EUR/MWh
SPTE lesna biomasa do 4000 OU	indiv. obravnava	indiv. obravnava	337,39	295,11	ZO ni možen	218,11
SPTE lesna biomasa nad 4000 OU	indiv. obravnava	indiv. obravnava	230,74	186,54	ZO ni možen	137,17
SPTE fosilna goriva do 4000 OU	222,32	181,49	140,19	97,91	ZO ni možen	60,38
SPTE fosilna goriva nad 4000 OU	164,48	121,24	109,66	65,46	ZO ni možen	36,23

(VIR: Borzen)

14.5 En Svet – Energijsko svetovanje za občane

Kot občani se lahko v izbrani lokalni pisarni naročite tudi na brezplačno energetsko svetovanje v okviru mreže ENSVET, ki nudi individualno in neodvisno energetsko svetovanje ter informacijske izobraževalne in ozaveščevalne aktivnosti občanom v lokalnem okolju.

V pisarnah mreže ENSVET delujejo usposobljeni neodvisni energetski svetovalci. Z brezplačnimi nasveti in razgovori pomagajo pri izboru, načrtovanju in uresničevanju investicijskih ukrepov učinkovite rabe energije in rabe obnovljivih virov v stanovanjskih stavbah. Svetovanje povečuje energetsko ozaveščenost občanov, povečuje prihranke energije in zmanjšuje emisije toplogrednih plinov in s tem olajšuje uresničevanje nekaterih ukrepov in programov energetske politike.

15 VIRI IN LITERATURA

- http://www.energetika-portal.si
- http://www.pisrs.si
- https://www.borzen.si
- http://www.engis.si/
- https://uradni-list.si
- https://stat.si
- https://www.visit-sevnica.com
- https://geoprostor.net/piso
- https://ajpes.si
- https://gov.si.
- http://www.zgs.si
- http://www.ljudmila.org/sef/geotermalna.htm
- https://www.novakbus.si/vozni-red/
- https://arriva.si/
- https://www.nomago.si/
- https://www.mirttours.si/
- https://elter.si/
- ARSO
- http://www.trajnostnaenergija.si/
- https://www.eposavje.com/
- Posavski obzornik
- Terca d.o.o.
- Epos
- Občina Sevnica
- CPS Občine Sevnica
- GURS
- https://www.he-ss.si/
- Gozdarski inštitut Slovenije
- Ministrstvo za okolje in prostor
- Ministrstvo za kulturo, Direktorat za kulturno dediščino
- Priročnik za izdelavo LEK-a
- Komunala Sevnica
- Evidim
- Eko sklad
- ENERGETIKA BOJAN RUGELJ d.o.o.
- Elektromehanika d.o.o.
- Direkcija RS za ceste
- Študija Joanneum Research Graz „Emisijski faktorji in energetsko tehnični parametri za izdelavo energijskih in emisijskih bilanc na področju toplotne oskrbe.
- PURES
- Inštitut za sanitarno inženirstvo
- Revija instalater
- Zavod za gozdove Slovenija
- Kastelec, D. Rakovec J.
- Varčujem z energijo
- Seltron
- Dnevnik
- Geopedija

- Geološki zavod Slovenije
- Omega Air d.o.o. Ljubljana
- OPN Občine Sevnica
- NEPN
- Petrol d.d.
- Elektro Celje d.d.
- Google maps
- Načrt javne razsvetljave v občini Sevnica
- OPSI_odprti podatki Slovenije
- wiesmann-shd.de
- evergreenenergy.ie
- Ekoglobal
- fs.uni-lj.si
- Slovenske železnice

16 Priloge

1. **Končna raba energije v lokalni skupnosti.**

[kWh]/[%]	2022		2024		2026		2028		2030		2032	
	kWh	%	kWh	%	kWh	%	kWh	%	kWh	%	kWh	%
1. Ogrevanje in hlajenje	74.431.039	56,2	69.220.866	55,4	61.777.762	53,4	55.823.279	51,4	53.590.348	51,2	50.233.672	50,0
2. Električna energija	57.488.525	43,4	55.188.984	44,2	53.464.328	46,2	52.314.558	48,1	50.589.902	48,3	49.658.938	49,4
3. Promet v skladu s členom 3(4)a	510.546	0,4	520.757	0,4	525.863	0,5	533.521	0,5	543.732	0,5	546.284	0,5
4. Raba bruto končne energije	**132.430.110**	**100**	**124.930.607**	**100**	**115.767.953**	**100**	**108.671.358**	**100**	**104.723.982**	**100**	**100.438.894**	**100**

2. **Ciljni deleži OVE za leto 2032, ocenjeni deleži OVE ter najnižji zahtevani deleži OVE za obdobje 2022-2032 za ogrevanje in hlajenje, električno energijo in promet.**

[%]	2022	2024	2026	2028	2030	2032
OVE - Ogrevanje in hlajenje	57,5%	57,6%	59,7%	62,0%	64,9%	68,4%
OVE - Električna energija	25,0%	26,5%	28,2%	29,9%	31,7%	33,7%
OVE - Promet	0,0%	4,1	6,3	8,2	11,4	15,8%
Delež OVE	**43,2%**	**44,0%**	**45,5%**	**47,1%**	**49,0%**	**51,2%**
- iz mehanizma sodelovanja						
- presežek za mehanizem sodelovanja						

3. Ocenjeni deleži obnovljivih virov energije v stavbah.

[%]	2022	2024	2026	2028	2030	2032
Stanovanjski sektor	56,8%	58,7%	60,9%	63,5%	66,7%	70,7%
Komercialni sektor	0,0%	0	0	0	0	0,0%
Javni sektor	33,5%	35,7%	38,3%	41,0%	44,4%	48,6%
Industrija	21,7%	23,6%	25,6%	27,5%	29,5%	31,4%
Skupaj	**43,6%**	**44,7%**	**46,1%**	**47,6%**	**49,3%**	**51,2%**

4. Prihranki energije in zmanjšanje TGP.

Kazalniki	Ciljni učinki načrtovanih ukrepov do leta 2032
Zmanjšanje emisij toplogred.plinov (%)	2.123 ton CO_2 oz. 24,16 %
Prihranek končne energije (MWh)	31.991

5. Proizvodnja električne energije iz OVE v samoupravni lokalni skupnosti.

	2022		2023		2024		2025		2026		2027		2028		2029		2030		2031		2032	
	MW	GWh	MW	GWh	MW	GWh	MW	GWh	MW	GWh	MW	GWh	MW	GWh	MW	GWh	MW	GWh	MW	GWh	MW	GWh
Hidroenergija	**71,62**	**257**	**71,76**	**258**	**71,83**	**258**	**71,91**	**258**	**71,98**	**258**	**72,05**	**259**	**72,12**	**259**	**72,19**	**259**	**72,26**	**259**	**72,34**	**260**	**72,41**	**260**
< 1 MW	0	0	0	0	0	0	0	0	0	0	0	0	0	0	0	0	0	0	0	0	0	0
1 MW – 10 MW	0	0	0	0	0	0	0	0	0	0	0	0	0	0	0	0	0	0	0	0	0	0
> 10 MW	71,62	257	71,76	258	71,83	258	71,91	258	71,98	258	72,05	259	72,12	259	72,19	259	72,26	259	72,34	260	72,41	260
Geotermalna energija	**0**	**0**	**0**	**0**	**0**	**0**	**0**	**0**	**0**	**0**	**0**	**0**	**0**	**0**	**0**	**0**	**0**	**0**	**0**	**0**	**0**	**0**
Sončna energija	**4,75**	**2,39**	**5,70**	**2,87**	**6,18**	**3,11**	**6,89**	**3,47**	**7,70**	**3,87**	**9,03**	**4,54**	**9,98**	**5,02**	**10,69**	**5,38**	**11,40**	**5,74**	**12,16**	**6,12**	**13,30**	**6,69**
Fotovoltaična	4,75	2,39	5,70	2,87	6,18	3,11	6,89	3,47	7,70	3,87	9,03	4,54	9,98	5,02	10,69	5,38	11,40	5,74	12,16	6,12	13,3	6,69
Koncentrirana sončna energija	0	0	0	0	0	0	0	0	0	0	0	0	0	0	0	0	0	0	0	0	0	0
Energija plimovanja, valov	0	0	0	0	0	0	0	0	0	0	0	0	0	0	0	0	0	0	0	0	0	0
Vetrna energija	0	0	0	0	0	0	0	0	0	0	0	0	0	0	0	0	0	0	0	0	0	0
Na kopnem	0	0	0	0	0	0	0	0	0	0	0	0	0	0	0	0	0	0	0	0	0	0
Na morju	0	0	0	0	0	0	0	0	0	0	0	0	0	0	0	0	0	0	0	0	0	0
Biomasa	**0,23**	**1,04**	**0,24**	**1,06**	**0,24**	**1,06**	**0,24**	**1,06**	**0,24**	**1,06**	**0,24**	**1,08**	**0,25**	**1,09**	**0,25**	**1,09**	**0,25**	**1,10**	**0,25**	**1,11**	**0,25**	**1,12**
Trdna	0,00	0,00	0,00	0,00	0,00	0,00	0,00	0,00	0	0	0	0	0	0	0	0	0	0	0	0	0	0
Bioplin	0,23	1,04	0,24	1,06	0,24	1,06	0,24	1,06	0,24	1,06	0,24	1,08	0,25	1,09	0,25	1,09	0,25	1,10	0,25	1,11	0,25	1,12
Tekoča biogoriva	0	0	0	0	0	0	0	0	0	0	0	0	0	0	0	0	0	0	0	0	0	0
SKUPAJ	**76,60**	**260,43**	**77,70**	**261,44**	**78,25**	**261,94**	**79,03**	**262,56**	**79,91**	**263,22**	**81,32**	**264,16**	**82,34**	**264,91**	**83,13**	**265,53**	**83,91**	**266,15**	**84,75**	**266,80**	**85,96**	**267,64**
Od tega SPTE	**0,23**	**1,04**	**0,24**	**1,06**	**0,24**	**1,06**	**0,24**	**1,06**	**0,24**	**1,06**	**0,24**	**1,08**	**0,25**	**1,09**	**0,25**	**1,09**	**0,25**	**1,10**	**0,25**	**1,11**	**0,25**	**1,12**

6. Tehnologije za ogrevanje in hlajenje - ocena skupnega prispevka zavezujočim OVE ciljem za l.2032 in okvirne vrednosti za obd. 2022–2032.

(MWh)	2022	2024	2026	2028	2030	2032
Geotermalna energija	0	0	0	0	0	0
Sončna energija	**1.150**	**1.288**	**1.443**	**1.616**	**1.810**	**2.027**
Biomasa	**42.826**	**41.134**	**39.443**	**37.693**	**36.001**	**34.309**
Trdna	42.826	41.134	39.443	37.693	36.001	34.309
Bioplin	0	0	0	0	0	0
Tekoča biogoriva	0	0	0	0	0	0
Obnov. energija iz toplotnih črpalk	**1.497**	**1.707**	**1.946**	**2.218**	**2.528**	**2.882**
Aerotermalna	906	1.033	1.177	1.342	1.530	1.744
Geotermalna	342	390	444	507	578	658
Hidrotermalna	249	284	324	369	421	479
SKUPAJ	**45.473**	**44.129**	**42.831**	**41.526**	**40.339**	**39.218**
Ostali viri	0	0	0	0	0	0
Daljinsko ogrevanje	0	0	0	0	0	0
Daljinsko hlajenje	0	0	0	0	0	0

Lokalna energetska agencija
Dolenjska - Posavje - Bela krajina

LOKALNI ENERGETSKI KONCEPT OBČINE SEVNICA

POVZETEK



Sevnica, 2022

Naslov dokumenta:	Lokalni energetski koncept Občine Sevnica – povzetek
Številka:	32/2022-I, 16.06.2022
Naročnik:	Občina Sevnica Glavni trg 19a, 8290 Sevnica
Izvajalec:	Lokalna energetska agencija Dolenjska - Posavje - Bela krajina CKŽ 30, 8270 Krško
Odgovorna oseba izvajalca:	Irena Lisac, direktorica LEAD
Odgovorna oseba naročnika:	Srečko Ocvirk, župan
Predstavnik naročnika:	Roman Perčič, vodja oddelka za okolje in prostor
Avtorji:	Irena Lisac, mag. medk. menedž. Tadej Koštomaj, dipl. inž. energ. Andraž Najžar, mag. ing. teh. varstva okolja Pavel Žnidaršič, mag. energetike

POVZETEK

1. NAMEN IN CILJI

Lokalni energetski koncept (LEK) lokalne skupnosti oz. občine pomeni dolgoročno načrtovan razvoj občine na energetskem in z energijo povezanim okoljskim razvojem. Pomeni, ne samo odločilnega koraka k pripravi, ampak tudi osnovo za postavitev in izvajanje ustrezne okoljske in energetske politike. LEK je torej dokument, ki občino in njene prebivalce usmerja k sistematskemu oblikovanju in vzdrževanju baz podatkov o porabnikih in rabi energije, energetskim rekonstrukcijam, nizko energijskim in pasivnim gradnjam, skrbnemu ravnanju z energenti in energijo, uvajanju ukrepov učinkovite rabe energije (URE), poviševanju energijske učinkovitosti in uvajanju obnovljivih virov energije (OVE). Odgovorni na občini (župan in občinska uprava ter energetski upravljalec-manager) kakor tudi odgovorni v bodočih pokrajinah se morajo zavedati, da je dolgoročno načrtovanje energetskega razvoja občine ključni element dolgoročnega gospodarskega razvoja nasploh in osnova za nižanje energijske odvisnosti ter vplivov na okolje oz. zagotavljanja trajnostnega razvoja.
Trajnostna energijska politika zahteva celoviti pristop, ki povezuje in usklajeno obravnava tako področje energetike, varstva okolja vključno s podnebjem kot tudi gospodarskega in regionalnega razvoja. Pri tem moramo upoštevati tudi ostale dejavnike, kot so zniževanje energijskih stroškov, emisij toplogrednih plinov, lokalno izboljšanje kvalitete zraka, upravljanje z lokalnimi energijskimi obnovljivimi in neobnovljivimi viri. V dejavnosti in izvajanje LEK naj bodo poleg župana vključeni vsi ključni akterji, kot so vodje oddelkov za naložbe, gospodarske in družbene dejavnosti, direktorji javnih zavodov, občinski svetniki, direktorji javnih in privatnih podjetij v občini, predstavniki obrti in malih podjetnikov, kmetov ter predstavniki občanov. Poleg vplivanja na vsebino LEK imajo vsi prizadeti še dolžnost osveščanja svojih sodelavcev in prebivalstva.

2. POVZETEK ANALIZE SEDANJEGA STANJA RABE ENERGIJE IN OSKRBE Z NJO

Analize rabe energije smo pripravili s pomočjo anketiranja, akcijske skupine in zaposlenih na občini Sevnica, ter javno dostopnih podatkov na spletni strani Statističnega urada Republike Slovenije. Rabe energije in stanje objektov v lasti Občine Sevnica smo povzeli iz ogledov na terenu in energetskega knjigovodstva, ki ga vodi naše podjetje (Lokalna energetska agencija Dolenjska – Posavje – Bela krajina). Ostali potrebni podatki so se pridobili na Ministrstvu za okolje in prostor, Petrol d.d. Ljubljana, Komunala d.o.o. Sevnica, Elektro Celje d. d, Eko sklad, j.s., itd…

Analizo rabe energije v občini Sevnica smo izdelali po naslednjih skupinah porabnikov:

- stanovanjski sektor,
- podjetja in storitveni sektor
- javni sektor,
- javna razsvetljava

2.1. STANOVANJSKI SEKTOR

Preglednica 2.1: Deleži kurilnih naprav in njihova ogrevalna površina za občino Sevnica za leto 2021.

Energent	Število kurilnih naprav	Ogrevalna površina (m^2)	Delež (%)
Zemeljski plin	988	70.975	11,70
ELKO	1.547	111.131	18,32
UNP	21	1.509	0,25
Biomasa	5.676	407.745	67,22
Toplotne črpalke Eko sklad (2015-2021)	212	15.229	2,51
Skupaj	**8.444**	**606.589**	**100,00**

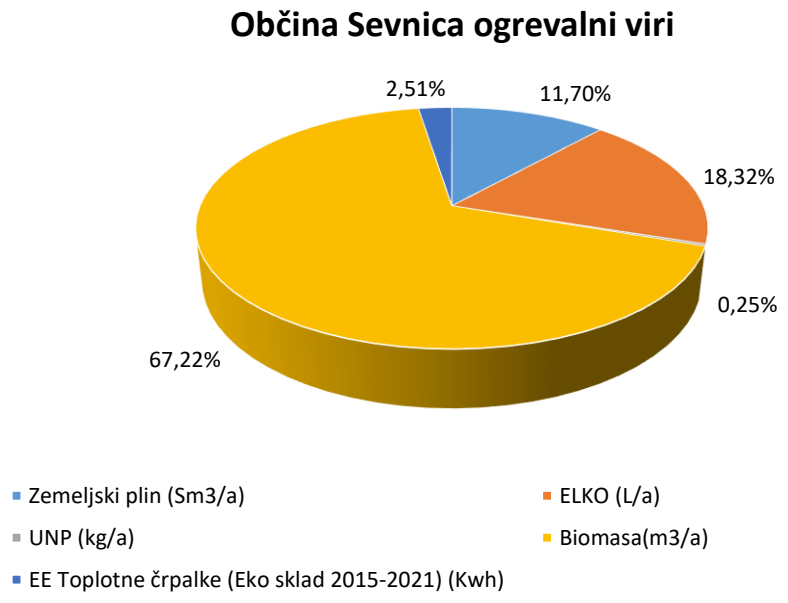

Grafikon2.1: Razdelitev stanovanj po glavnih virih ogrevanja za občino Sevnica.

Preglednica 2.2: Ocena porabljene energije za ogrevanje stanovanj in pripravo tople sanitarne vode v občini Sevnica za leto 2021.

Energent	Ogrevalna površina (m^2)	Energija za ogrevanje +TSV (kWh/a)	Količina energenta za ogrevanje +TSV
Zemeljski plin (Sm^3/a)	70.975	7.397.166,0	778.649,1
ELKO (l/a)	111.131	10.557.479,0	1.057.863,6
UNP (kg/a)	1.509	25.353,6	4.377,6
Biomasa(m^3/a)	407.745	38.735.779,3	15.927,5
EE Toplotne črpalke (Eko sklad 2015-2019) (Kwh)	15.229	1.446.790,9	413.368,8
Skupaj	**606.589**	**58.162.568,8**	

Iz preglednice 2.2 je razvidno, da v občini Sevnica letno za ogrevanje stanovanj in sanitarne vode porabijo skupno **58.163 MWh/a** končne energije. Raba končne energije porabljene za ogrevanje teh stanovanj znaša **3.295 kWh** na prebivalca na leto. Izračunani podatki kažejo, da energetska oskrba stanovanj v občini Sevnica temeljijo predvsem na lesni biomasi **38.736 MWh/a** in na ELKO-tu **10.557 MWh/a** (grafikon 2.2).

Po podatkih Komunala d.o.o. Sevnica je raba mestnega zemeljskega plina za gospodinjski odjem **7.397 MWh/a**. Manjši delež ogrevalnih virov za ogrevanje stanovanj in pripravo tople sanitarne vode predstavljajo UNP in toplotne črpalke.

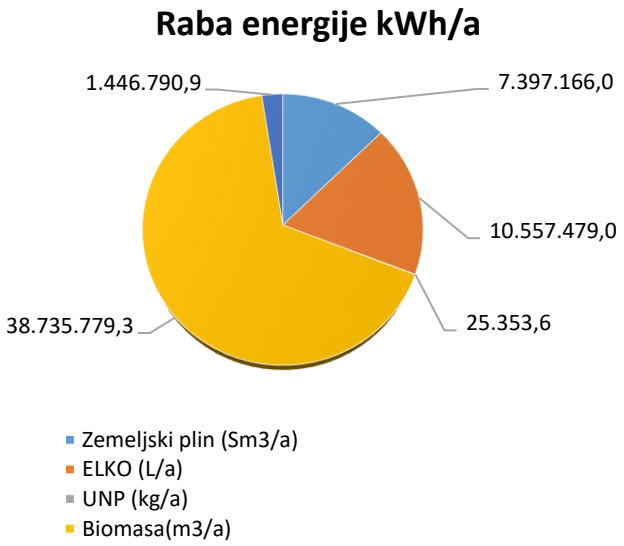

Grafikon 2.2: Količina in deleži rabe energije za ogrevanje in pripravo tople sanitarne vode v občini Sevnica za leto 2021.

2.2. JAVNI SEKTOR

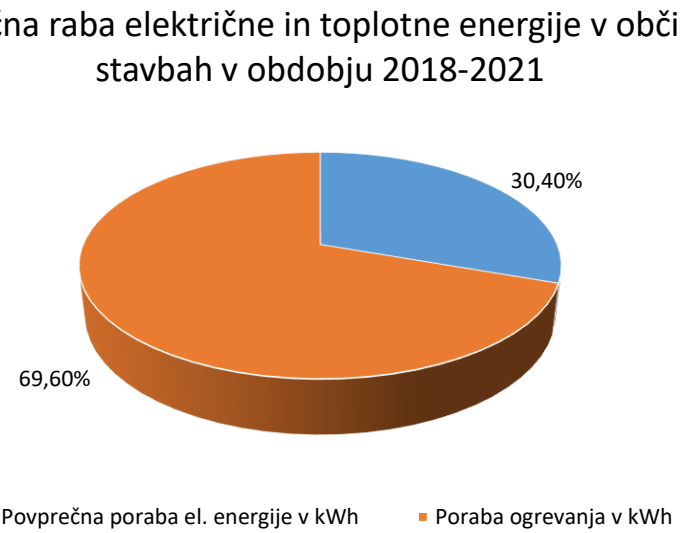

Grafikon 2.3: Delitev rabe energije v obravnavanih občinskih stavbah v občini Sevnica.

Preglednica 2.3: Poraba energije po energentih za ogrevanje javnih stavb v občini Sevnica v povprečju 2018-2021.

Energent	Količina (kwh/a)	Količina energentov	Deleži (%)
ZP	914.973,00	96.313 Sm^3/a	57,96
ELKO	76.916,60	7.270 l/a	4,87
Biomasa	586.861,37	130 t/a	37,17
Skupaj	**1.578.750,97**	**/**	**100**

V preglednici 2.3 navajamo povzetek ključnih podatkov o rabi energije v javnih stavbah v občini Sevnica. Javne stavbe za svoje ogrevanje uporabljajo: zemeljski plin, lesno biomaso in ELKO. V povprečju, se je od leta 2018 do 2021 na leto porabilo za ogrevanje občinski stavb 96.313 Sm^3 zemeljskega plina, 130 t lesnih peletov in 7.270 litrov ELKO. Za ogrevanje se porabi **1.578,7 MWh**/na leto, in **689,5 kWh**/ električne energije na leto. Povprečna letna raba energije za ogrevanje javnih stavb znaša **93,89 kWh/m²** in **40,16 kWh/m²** električne energije.

2.3. PODJETJA IN STORITVENI SEKTOR

Po podatkih AJPES-a je na dan 31.12.2021 v Poslovnem registru Republike Slovenije, na območju občine Sevnica registriranih 1359 poslovnih subjektov, kot prikazuje preglednica 2.4.

Preglednica 2.4: Seznam poslovnih subjektov v občini Sevnica.

Subjekti	Občina Sevnica na dan 31.12. 2021
Gospodarske družbe	276
Zadruge	3
Samostojni podjetniki posamezniki	725
Pravne osebe javnega prava	28
Nepridobitne organizacije-pravne osebe zasebnega prava	61
Društva	185
Druge fizične osebe, ki opravljajo registrirane oziroma s predpisom določene dejavnosti	81
Skupaj subjekti:	**1359**

Preglednica 2.5: Poraba energije po energentih anketiranih lokalnih podjetij v občini Sevnica za leto 2021.

Energent	Količina (kWh/a)	Količina energentov
ZP	3.920.500	412.684
ELKO	2.261.725	226.626
UNP	503.180,00	72.400
Biomasa	250.390	86.200 t/a
Toplotne črpalke	150.000	50.000 kWh/a
Skupaj	**7.085.795**	

Anketirali smo preko več uspešnih lokalnih podjetij, katera zaposlujejo tudi po 50 oseb in več. Anketiranci se ukvarjajo z različnimi dejavnostni in sicer s proizvodno, trgovsko in storitveno dejavnostjo.

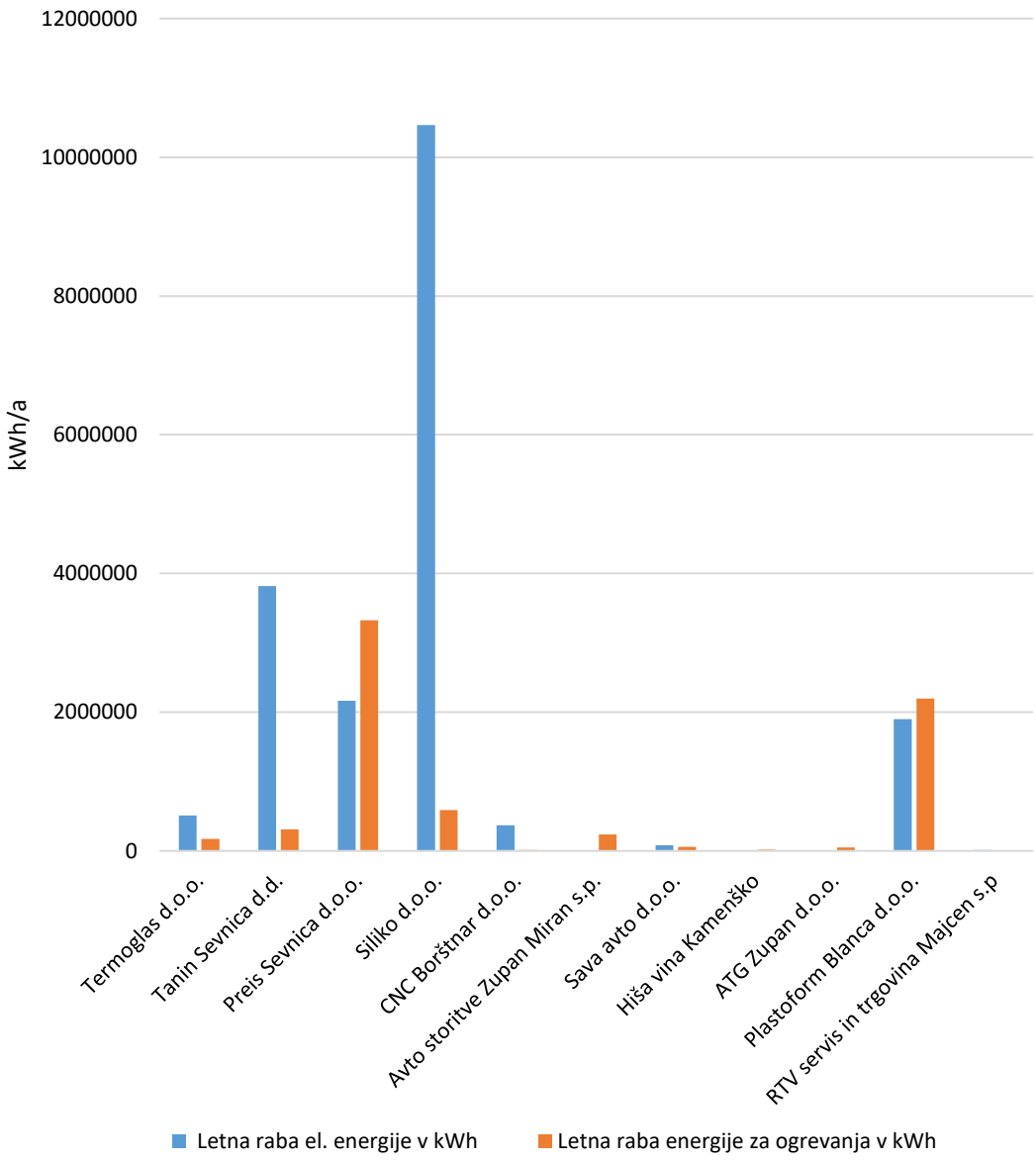

Grafikon2.3: Letna raba energije anketiranih lokalnih podjetij v občini Sevnica.

2.4. JAVNA RAZSVETLJAVA

Letna poraba elektrike vseh svetilk, ki so na območju posamezne občine vgrajene v razsvetljavo cest in razsvetljavo javnih površin, ki jih občina upravlja, izračunana na prebivalca s stalnim ali začasnim prebivališčem v tej občini, ne sme presegati ciljne vrednosti **44,5 kWh.** Za leto 2021 je v občini Sevnica znašala poraba elektrike za javno razsvetljavo **636,391 kWh**, kar znaša pri 17.651 prebivalcih **36,05 kWh** na prebivalca.

V občini Sevnica je bilo v letu 2021 postavljenih 2301 svetilk, katerih delež svetlobnega toka, ki seva navzgor, je enaka 0 %. Priključna moč svetilk je **162,697 kW**. Javna razsvetljava vključuje 108 prižigališč.

2.5. PROMET

Prikaz skupne rabe energije prometa v občini Sevnica je prikazan v preglednici 2.6. V Občini Sevnica so neposredno vezani le na omrežje javnega avtobusnega potniškega prometa.

Šolski avtobusni promet prevozi na leto 272.175 km. Redni avtobusni prevozi prevozijo 15.300 km na leto. Celotna raba energije v občini za namen prometa znaša **510,53 MWh**. V izračunu ni upoštevana električna energija in goriva za osebna vozila in kmetijske stroje.

Preglednica 2.6: Skupna raba energije v prometu.

Leto	Šolski avtobus/kombi (km/a)	Mestni avtobus (km/a)	Skupaj (km/a)	Gorivo (l/a)	Skupaj (MWh)
2019	272.175	15.300	**287.475**	**51.085,95**	**505,45**
2020	272.175	15.300	**287.475**	**51.342,73**	**507,99**
2021	272.175	15.300	**287.475**	**51.599,51**	**510,53**

2.6. SKUPNA RABA ELEKTRIČNE ENERGIJE

V občini Sevnica je po podatkih podjetja Elektro Celja d.d. skupna raba električne energije za leto 2021 **56.799.07 MWh**, kar je prikazano v preglednici 37. Razvidno je, da raba energije narašča glede na pretekla leta. V grafikonu 2.4 so prikazani deleži rabe energije glede na skupino porabnikov za katere so uporabljeni podatki iz preglednice 2.7.

Preglednica 2.7: Skupna raba električne energije za leto 2021 v občini Sevnica.

Skupna raba električne energije	2021	Deleži (%)
Gospodinjski odjem [MWh]	22.401,32	39,44
Brez merjenja moči (mali poslovni odjem) [MWh]	5.958,96	10,49
NN (Industrija na nizki napetosti) [MWh]	11.308,39	19,91
SN (Industrija na srednji napetosti) [MWh]	16.472,49	29,00
Polnjenje EV [MWh]	21,51	0,04
Javna razsvetljava [MWh]	636,391	1,12
Skupaj [MWh]	**56.799,07**	**100**

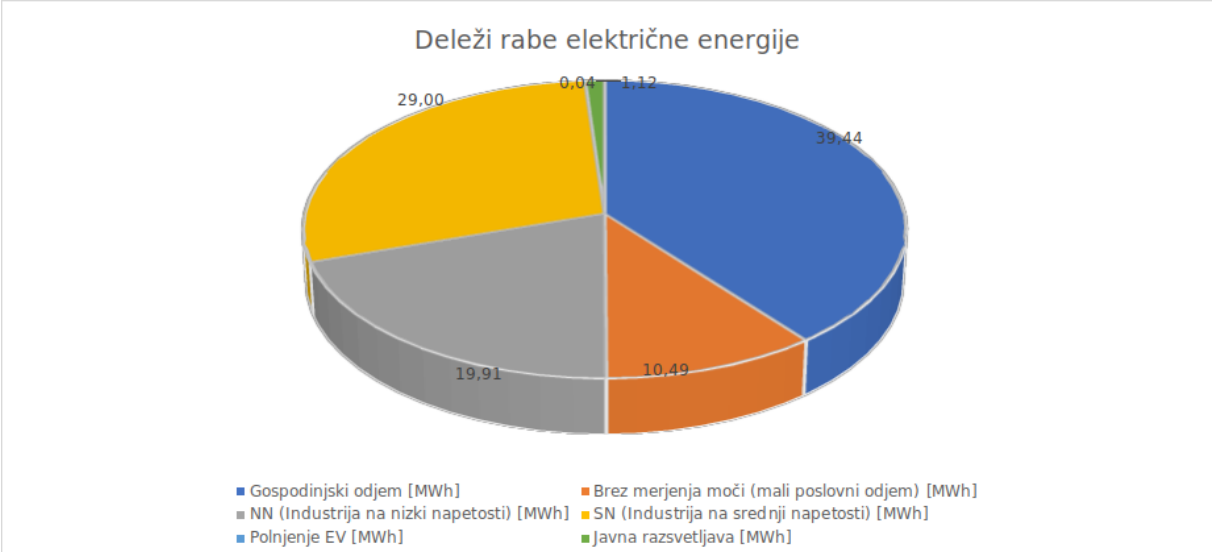

Grafikon 2.4: Prikaz deležev rabe električne energije.

2.7. SKUPNA RABA ENERGIJE

V tem poglavju združujemo porabo energije za vse skupine porabnikov v občini Sevnica: porabo energije za namen ogrevanja stanovanj in poslovni odjem, rabo električne energije, javne razsvetljave in rabo energije v prometu.

Največji delež rabe energije v občini Sevnica predstavlja, skupna raba energije za ogrevanje gospodinjstev 58.162,6 MWh**.** Velik del predstavlja tudi raba električne energije gospodinjskega odjema 22.401,3 MWh. Raba električne energije poslovnega odjema in industrije znaša 34.397,7 MWh ter 9.506,4 MWh toplotne energije za poslovni odjem. Ločeno je podana tudi raba električne energije javne razsvetljave ki znaša 636,4 MWh. Raba energije v prometu predstavlja najmanjši delež, saj ni upoštevana električna energija in goriva za osebna vozila in kmetijske stroje in predstavlja 510,5 MWh. Ločeno je prikazana tudi raba energije za namen ogrevanja občinskih stavb katera znaša 1.578,7 MWh**.** Skupna raba energije v občini Sevnica glede na podatke iz anket in analiz znaša **132.430,1 MWh** kar je prikazano v preglednici 2.8.

Preglednica 2.8: Deleži in skupna raba energije v občini Sevnica v letu 2021.

Deleži in skupna raba energije	KOLIČINA (kWh)	DELEŽI (%)
Raba energije za ogrevanje gospodinjstev	58.162.569	43,92
Skupne kotlovnice ZP	3.030.975	2,29
Raba toplotne energije podjetja	9.506.390	7,18
Občinske stavbe	1.578.751	1,19
Državne ustanove ZP	2.841.810	2,15
Raba energije v prometu	510.546	0,39
Raba električne energije gospodinjstev	22.401.320	16,92
Raba električne energije poslovni odjem in industrija	33.761.357	25,49
Javna razsvetljava	636.391	0,48
Skupna raba energije	**132.430.109**	**100,00**

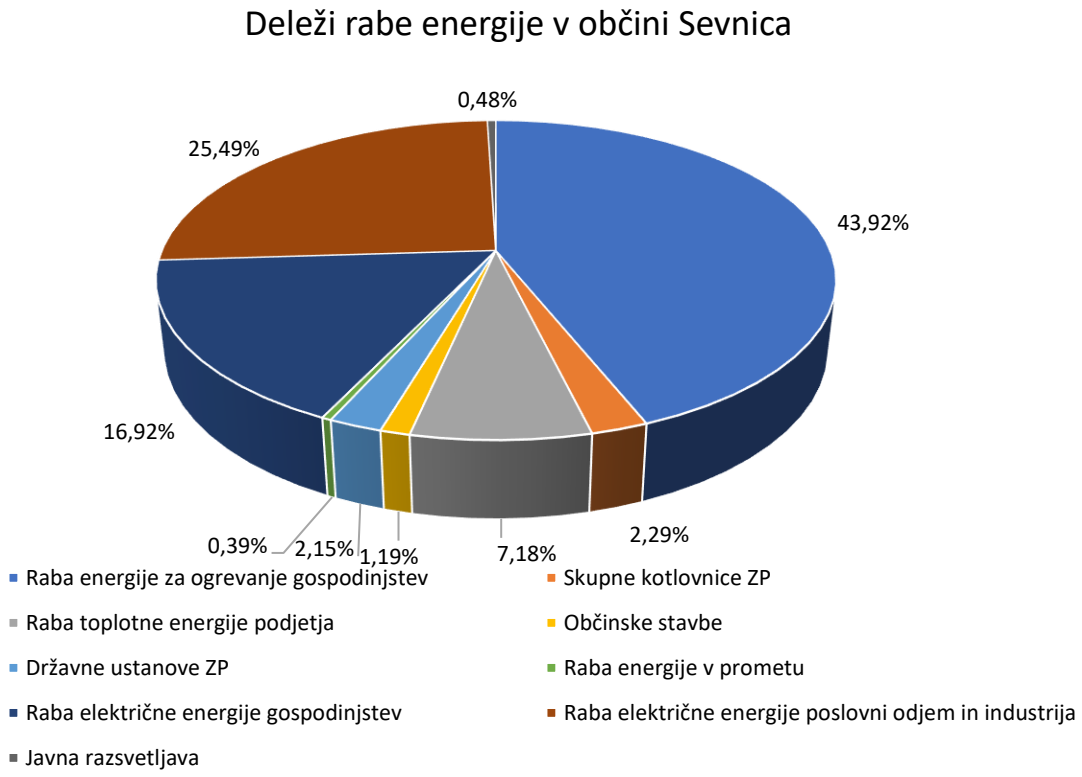

Grafikon2.5: Prikaz deležev rabe energije v občini Sevnica.

3. PRIKAZ OBMOČJA OSKRBE S SISTEMI DALJINSKEGA OGREVANJA IN ZEMELJSKEGA PLINA

Daljinsko ogrevanje je sistem ogrevanja, pri katerem se toplota proizvaja v posebnem energetskem objektu - kotlarni. Do posameznih odjemalcev toplote se le ta dovaja po vročevodnem ali toplovodnem omrežju. Predaja toplote iz omrežja v objekt poteka v toplotni postaji. Naprave, ki so v toplotnih postajah, so v lasti lastnikov stanovanj. O njihovem vzdrževanju in obnovi odločajo lastniki stanovanj. Za upravljanje toplotnih postaj skrbijo lastniki ali upravljavci objektov v njihovem imenu.

Prednosti daljinskega ogrevanja:

- velika zanesljivost oskrbe;
- varno obratovanje in enostavno vzdrževanje;
- strokovno nadziranje in upravljanje;
- optimalna uporaba vložene energije;
- pri odjemalcih ni kotlov in lokalnih emisij škodljivih snovi;
- prihranek prostora - ni potrebna kotlarna;
- manjši investicijski stroški (toplotna postaja je občutno cenejša od kotlarne);
- manjši stroški oskrbe (kotlarna večje moči mora imeti usposobljene strojnike kotlov);
- prijaznejše do okolja, emisija dimnih plinov je nadzorovana;
- udobnejši način ogrevanja.

Na območju občine Sevnica je na plinovodno omrežje priključenih 659 uporabnikov. Število priključenih se v zadnjih letih ni bistveno spremenil.

Na območju mesta Sevnica je zgrajeno plinovodno omrežje v dolžini 37.567 m. plinovodno omrežje je dimenzij od DN 30 do DN 200 mm (material PE 110). poleg tega, je iz jekla zgrajenega še 875 m plinovoda.

V letu 2021 je bilo na plinovod priključenih 659 odjemnikov. Poraba pa je bila 19.797,023 MWh.

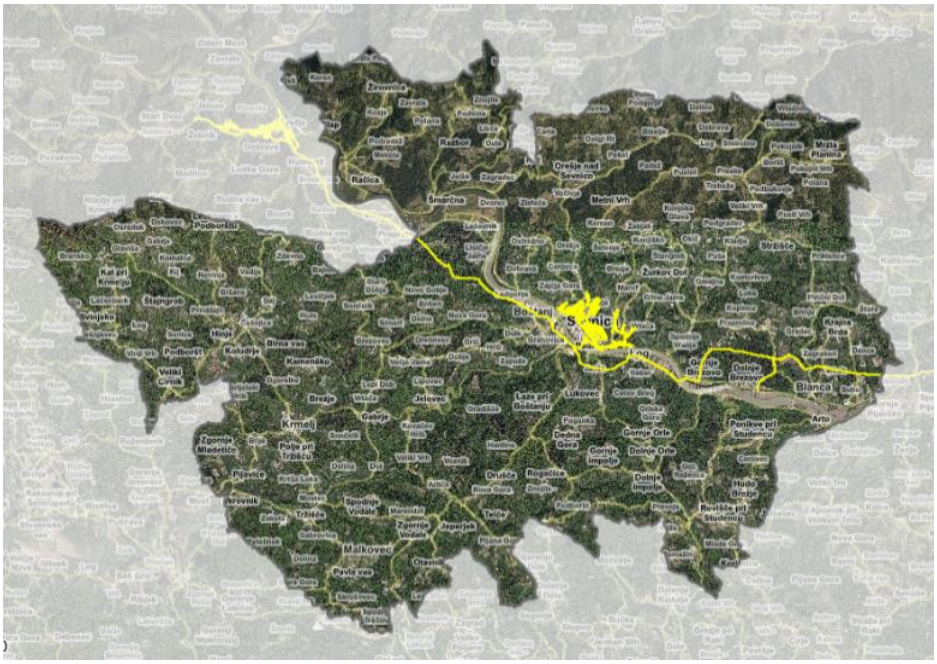

Slika 3.1: Prikaz Plinovodnega omrežja z rumeno v občini Sevnica

4. SKUPNE PROIZVEDENE EMISIJE

V tej točki so prikazane vse emisije proizvedene pri rabi:

- toplotne energije za ogrevanje in pripravo tople sanitarne vode gospodinjstev;
- toplotna energija skupnih kotlovnic na zemeljski plin in preostalih javnih stavb;
- toplotne energije za poslovni odjem in industrija;
- toplotne energije za ogrevanje občinskih stavb;
- energije za javni promet;
- električne energije gospodinjstev;
- električne energije za poslovni odjem in industrijo;
- rabi električne energije za namen javne razsvetljave.

Skupaj se v občini Sevnica letno proizvede na podlagi anket in analiz **132.033,1 MWh** primarne energije. Največji delež emisij predstavljajo CO_2 izpusti, prav tako je visok delež CO.

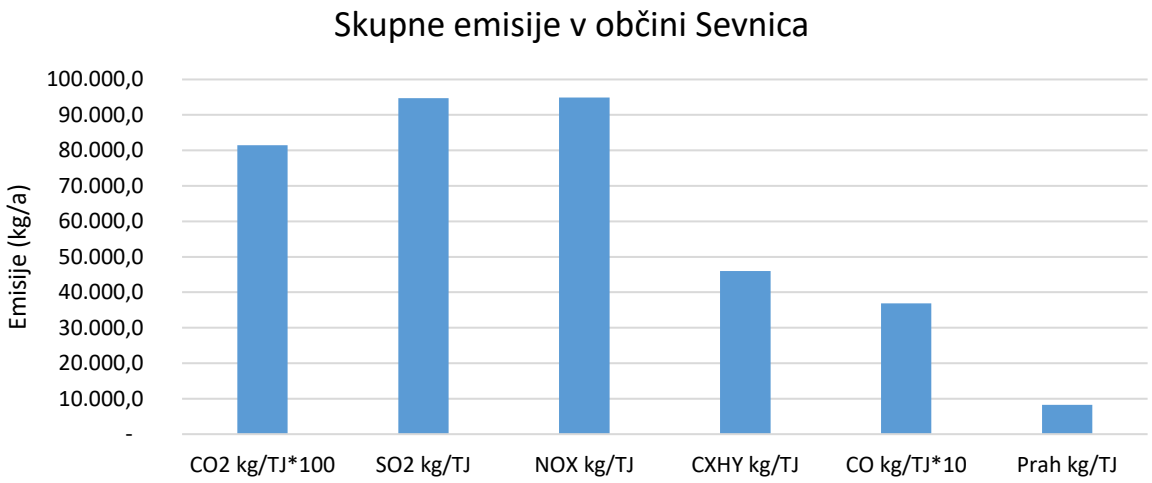

Grafikon 4.1: Skupne emisije v občini Sevnica

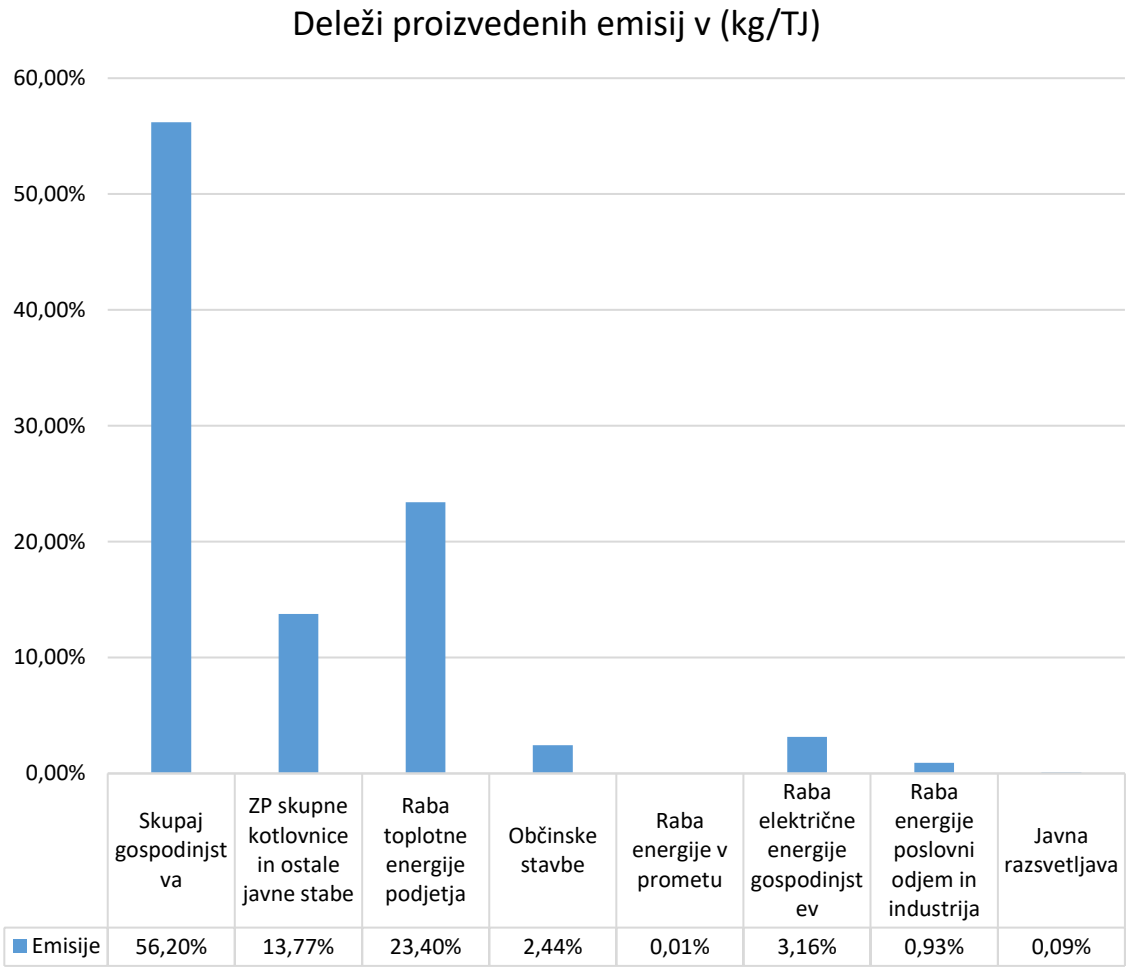

Grafikon 4.2: Deleži proizvedenih emisij v (kg/TJ)

5. ŠIBKE TOČKE OSKRBE IN RABA ENERGIJE

Šibke točke oskrbe in rabe energije so opredeljene na podlagi analize podatkov o oskrbi in rabi energije, kjer so možna izboljšanja iz trenutnega stanja v pričakovano stanje. Pri oblikovanju izboljšav pa je potrebno poleg dobre analize stanja poznati tudi stališča oziroma cilje občine na področju rabe in oskrbe z energijo. Ti pa so naslednji:

- spodbujanje ukrepov učinkovite rabe energije pri vseh porabnikih v občini;
- večja raba obnovljivih virov energije pri vseh porabnikih v občini;
- energetska sanacija potratnih stavb, ki so v upravljanju občine;
- zmanjšanje rabe goriv fosilnega izvora;
- zmanjšanje emisij;
- spodbujanje izrabe obnovljivih virov energije v okviru večjih sistemov (kot so sistemi daljinskega ogrevanja na lesno biomaso ali bioplin itd..) ;
- v primeru, da obstaja v bližini plinovod ali toplovod daljinskega ogrevanja se teži k čim večjemu številu priklopov na omrežje, tako za gospodinjstva, kakor za večje porabnike energije.

5.1. STANOVANJSKI SEKTOR

Za ogrevanje stanovanj in pripravo TSV v občini Sevnica gospodinjstva največ uporabljajo lesno biomaso 67,22 % in ELKO 18,32 %. Povprečna starost malih kurilnih naprav v občini Sevnica znaša 18,3 let. Do leta 2023 je potrebno zamenjati stare kurilne naprave za centralno ogrevanje, ki so bile vgrajene do vključno leta 1995. Leta 2028 pa bo začela veljati prepoved uporabe kurilnih naprav, ki so starejše od 20 let. Do leta 2030 je v občini Sevnica ocenjeno **30 %** znižanje rabe energije za ogrevanje in pripravo TSV ter **15 %** znižanje rabe električne energije.

Predlogi za doseganje ciljev:

- rabo fosilnih goriv nadomestiti z OVE;
- vgradnja energetsko učinkovitih kurilnih naprav;
- vgradnja prezračevalnih naprav;
- energetska prenova stavb;
- novogradnja nizkoenergijskih objektov;
- vgradnja energetsko učinkovite razsvetljave;
- vgradnja energetsko učinkovitejših strojev in naprav;
- osveščanje občanov o OVE in URE.

Kazalnik:		**Delež malih kurilnih naprav (%)**			
Energent	Trenutno stanje	Pričakovano stanje	Cilj	Odmik	Obrazložitev
Zemeljski plin	11,70 %		6,0 %	5,70 %	Rabo zemeljskega plina je potrebno nadomestiti z OVE.
ELKO	18,32 %		5,0 %	13,32 %	Porabo ELK-a je potrebno zmanjšati, saj ekološkega vidika najbolj obremenjuje okolje.
Biomasa	67,22 %		70,0 %	2,78 %	Rabo biomase je potrebno povečati, saj je iz ekološkega vidika čist energent.
UNP	0,25 %		0,0 %	0,25 %	Cilj je zmanjšanje letne porabe UNP-a na 0. Rabo energije je potrebno nadomestiti z obnovljivimi viri energije.
TČ	2,51 %		19,0 %	16,49 %	Uporabo TČ je potrebno povečati zaradi izkoriščanja toplote in s tem razbremenitev ekologije.

Kazalnik:		**Specifična raba energije za ogrevanje in TSV**			
	Trenutno stanje	Pričakovano stanje	Cilj	Odmik	Obrazložitev
Raba energije (kWh/m^2)	95,00		66,00	28,00	Cilj je zmanjšanje letne porabe energije pod 57 kWh/m^2 v stanovanjskem sektorju.
Kazalnik:		**Specifična raba električne energije**			
	Trenutno stanje	Pričakovano stanje	Cilj	Odmik	Obrazložitev
Raba EE (kWh/m^2)	36,93		33,24	3,69	Cilj je zmanjšanje letne rabe električne energije pod 33,24 kWh/m^2 v stanovanjskem sektorju.

5.2. JAVNI SEKTOR

Za ogrevanje javnih stavb in pripravo TSV se v občini Sevnica največ uporablja kurilne naprave na ZP 50 % in lesna biomasa 33 %. Do leta 2030 je v občini Sevnica ocenjeno **35 %** znižanje rabe energije za ogrevanje in pripravo TSV ter **15 %** znižanje rabe električne energije.

Predlogi za doseganje ciljev:

- rabo fosilnih goriv nadomestiti z OVE;
- vgradnja energetsko učinkovitih kurilnih naprav;
- vgradnja prezračevalnih naprav;
- energetska prenova stavb;
- energetski pregledi objektov
- novogradnja nizkoenergijskih objektov;
- vgradnja energetsko učinkovite razsvetljave;
- vgradnja energetsko učinkovitejših strojev in naprav;
- osveščanje o OVE in URE.

Kazalnik:		**Kurilne naprave (%)**			
Energent	Trenutno stanje	Pričakovano stanje	Cilj	Odmik	Obrazložitev
ELKO	11 %		0 %	11 %	Porabo ELK-a je potrebno zmanjšati, javni sektor mora biti za vzgled ostalim porabnikom.
Biomasa	33 %		39 %	6 %	Rabo biomase je potrebno povečati, saj je z ekološkega vidika čist energent.
ZP	50 %		35 %	15 %	Rabo zemeljskega plina je potrebno nadomestiti z OVE.
TČ	6 %		26 %	20 %	Uporabo TČ je potrebno povečati zaradi izkoriščanja toplote in s tem razbremenitev ekologije.

Kazalnik:		**Specifična raba električne energije**			
	Trenutno stanje	Pričakovano stanje	Cilj	Odmik	Obrazložitev
Raba električne energije (kWh/m^2)	40,16	↓	34,13	6,02	Cilj je zmanjšanje letne porabe električne energije pod 24,09 kWh/m^2 v vseh javnih objektih.
Kazalnik:		**Specifična raba energije za ogrevanje in TSV**			
Trenutno stanje		Pričakovano stanje	Cilj	Odmik	Obrazložitev
Raba toplotne energije (kWh/m^2)	93,89	↓	61,03	32,86	Cilj je zmanjšanje letne porabe toplotne energije pod 51,63 kWh/m^2 v vseh javnih objektih.

5.3. PODJETJA

Šibke točke oskrbe smo podali za tiste poslovne subjekte, za katere smo izvedli anketiranje. V analizo smo vključili podjetja in porabnike energije, ki imajo svoje poslovne prostore in imajo posebej obravnavano porabo energije za storitveno dejavnost.

Predlogi za doseganje ciljev:

- rabo fosilnih goriv nadomestiti z OVE;
- posodobitve in optimizacija procesov;
- učinkovita raba odpadne toplote;
- energetski pregledi podjetij;
- osveščanje gospodarskih subjektov o OVE in URE;
- vključevanje energetskih upravljalcev.

Kazalnik:		**Poraba energentov**			
	Trenutno stanje	Pričakovano stanje	Cilj	Odmik	Obrazložitev
Poraba ELKA (GWh/a)	2,26	↓	0	2,26	Cilj je zmanjšanje letne porabe ELK-a na 0! Rabo energije je potrebno nadomestiti z obnovljivimi viri energije.

Kazalnik:	**Specifična raba energije**				
	Trenutno stanje	Pričakovano stanje	Cilj	Odmik	Obrazložitev
Raba električne energije (GWh,a)	34,40		30,00	4,40	Cilj je zmanjšanje letne rabe električne energije s posodobitvijo in optimizacijo podjetij.

5.4. PROMET

Širitev podporne infrastrukture za električna vozila vpliva na odločitev občanov pri nakupu električnih vozil. Ureditev goste mreže polnilnic bo omogočala enostavno in brezskrbno uporabo električnih vozil. Politika na sektorju prometa v občini mora usmerjati razvoj tega sektorja na pot trajnostne mobilnosti preko spodbujanja učinkovitega zasebnega in javnega prometa, pešačenja in kolesarjenja.

Predlogi za doseganje ciljev:

- širitev podporne infrastrukture za električna vozila;
- električni mestni avtobus.
- spodbujanje občanov k uporabi trajnostne oblike mobilnosti.

Kazalnik:	**Mobilnost**				
	Trenutno stanje	Pričakovano stanje	Cilj	Odmik	Obrazložitev
Število električnih polnilnic	5		45	40	Cilj je zmanjšanje emisij v prometu in povečanje električnih polnilnic v občini.
Električni mesti avtobus	0		1	1	Cilj je zmanjšanje emisij javnega prometa v mestu.
Število kolesarskih poti	2		8	2	Cilj je izboljšanje infrastrukture za povečanje obsega kolesarjenja v mestih in njihovem zaledju.

5.5. JAVNA RAZSVETLJAVA

Za leto 2021 je v občini Sevnica znašala raba električne energije za javno razsvetljavo **636,4 MWh**, kar znaša pri 17.651 prebivalcih **36,05 kWh** na prebivalca. Do leta 2032 je v občini Sevnica je ocenjeno 10 % znižanje rabe energije za javno razsvetljavo.
Predlogi za doseganje ciljev:

- zamenjava potratnih svetil z energetsko učinkovitejšimi;
- posodobitev javne razsvetljave;
- uporaba solarne cestne razsvetljave na območjih brez javne razsvetljave;
- centralno nadzorni sistem za upravljanje in spremljanje rabe energije.

Kazalnik:		**Raba električne energije za javno razsvetljavo (kWh/preb.)**			
	Trenutno stanje	Pričakovano stanje	Cilj	Odmik	Obrazložitev
Por. el. na prebivalca (kWh/preb)	36,05	↓	32,00	4,05	Cilj je zamenjava potratnih svetil in namestitev sodobnih svetil.

6. TERMINSKI PLAN IZVAJANJA UKREPOV URE IN OVE

Akcijski načrt predstavlja okvirno časovno razporeditev izvajanja projektov. Dejansko izvajanje programa aktivnosti bo potekalo v skladu s proračunskimi možnostmi Občine in v skladu z razpoložljivimi sredstvi iz strani subvencioniranja določenih ukrepov. Dejavnosti povezane z učinkovito rabo energije in uvajanjem obnovljivih virov energije, se v akcijskem načrtu določijo za prvih pet let po sprejetju lokalnega energetskega koncepta. Za nadaljnjih pet let se opredelijo dejavnosti, ki predvidoma trajajo daljše obdobje. Akcijski načrt vsebuje tudi aktivnosti ki se izvajajo skozi celotno obdobje veljavnosti lokalnega energetskega koncepta.

Preglednica 6.1: Terminski plan izvajanja projektov in ukrepov.

Zap. št.	Aktivnosti	2022	2023	2024	2025	2026	2027	2028	2029	20230	2031	2022-2032
1.	Izdelava lokalnega energetskega koncepta občine Sevnica											
2.	Imenovanje energetskega upravitelja za izvajanje Lek-a											
3.	Spremljanje razpisov in priprava vlog za subvencioniranje s področja URE in OVE.											
4.	Širitev polnilnic za električna vozila.											
5.	Uvajanje e-mobilnosti v javni transport (e-kombi/e-avtobus).											
6.	Spodbujanje porabnikov energije k priključitvi na plinovodno omrežje.											
7.	Izobraževanje strokovno-tehničnega kadra in učencev na osnovnih šolah in ostalih javnih zavodih.											
8.	Širitev plinovodnega omrežja.											
9.	Izvajanje energetskega knjigovodstva v javnih stavbah.											
10.	Zamenjava starejših ogrevalnih naprav z učinkovitejšimi v javnih stavbah in prehod na OVE.											
11.	Navodila temperaturnega udobja v javnih zavodih.											
12.	Izvajanje ukrepov OVE in URE v javnih stavbah.											
13	Postavitev sončnih elektrarn na strehe javnih objektov											
14.	Izdelava razširjenih energetskih pregledov javnih objektov											
15.	Izdelava energetskih izkaznic											
16.	Izdelava študije izvedljivosti alternativnih sistemov za oskrbo z energijo ob vsaki novogradnji v javnem sektorju											
17.	Osveščanje in motiviranje občanov k uporabi javnega prometa											
18.	Širitev kolesarskih poti in povezav											
19.	Širitev peš poti											
20.	Motiviranje in ozaveščanje občanov z OVE in URE.											
21.	Širitev in posodobitev sistema za izposojo (el.)koles											
22.	Analiza statične ustreznosti stare OŠ Ana Gale											
23.	Ukrepi OVE in URE v OŠ Blanca											
24.	Ukrepi OVE in URE v OŠ Boštanj											

Zap. št.	Aktivnosti	2022	2023	2024	2025	2026	2027	2028	2029	20230	2031	2022-2032
25.	Novogradnja OŠ Krmelj											
26.	Analiza statične ustreznosti OŠ Krmelj – stara šola											
27.	Ukrepi OVE in URE v OŠ Sava Kladnika											
28.	Ukrepi OVE in URE v OŠ Milana Majcna											
29.	Ukrepi OVE in URE v OŠ Tržišče - nova šola											
30.	Ukrepi OVE in URE v POŠ Sava Kladnika, Loka pri zidanem mostu											
31.	Ukrepi OVE in URE v POŠ Sava Kladnika, Studenec											
32.	Ukrepi OVE in URE v Glasbeni Šoli Sevnica											
33.	Ukrepi OVE in URE v vrtcu Ciciban Sevnica											
34.	Rekonstrukcija objekta ter novogradnja OŠ Ana Gale											
35.	Ukrepi OVE in URE v Knjižnica Sevnica											
36.	Ukrepi OVE in URE v Občinski stavbi											
37.	Ukrepi OVE in URE v KŠTM Sevnica											
38.	Ukrepi OVE in URE v Športni dvorani Sevnica											
39.	Ukrepi OVE in URE v Športnem domu Sevnica											
40.	Ukrepi OVE in URE v vrtcu Krmelj											

7. POVZETEK MOŽNOSTI UČINKOVITEJŠE RABE ENERGIJE UPORABE OBNOVLJIVIH VIROV ENERGIJE

7.1. UČINKOVITA RABA ENERGIJE

Analizo možnosti učinkovite rabe energije v občini Sevnica smo izdelali po naslednjih skupinah porabnikov:

- stanovanjski sektor,
- javni sektor,
- podjetja in storitveni sektor,
- promet in
- javna razsvetljava.

7.1.1. Stanovanjski sektor

Stavbe v občini porabijo približno 44 % energije in proizvedejo 56 % izpustov toplogrednih plinov. Pretežni del te energije se porablja za zagotavljanje ustreznih bivalnih in delovnih pogojev ter pripravo tople vode v stavbah.
Ocene kažejo, da je mogoče v stavbah z ekonomsko upravičenimi ukrepi prihraniti okoli 20 % energije. Ti ukrepi obsegajo predvsem strožje zahteve glede toplotnih lastnosti ovoja stavb, energetsko učinkovitejše sisteme za ogrevanje, prezračevanje, hlajenje, pripravo tople vode in razsvetljavo prostorov ter izkoriščanje obnovljivih virov energije v stavbah.
Pretežni del energijskih prihrankov lahko dosežemo s prenovo starejših stavb in načina ogrevanja, novogradnje, grajene po načelih skoraj nič energijske stavbe. Stavbe v občini so različnih oblik, starosti in velikosti, od enodružinskih hiš do več stanovanjskih stavb, starih in tudi novih objektov. Skoraj vsem pa je skupno, da porabijo ogromno energije in jih je zato drago vzdrževati. Naraščajoči stroški in vse višja starost pa pomenita, da bo vedno več ljudi imelo težave pri plačevanju računov za energijo.

Za energijsko varčno hišo je zelo pomembno:

- da ima primerno izolirane zunanje stene,
- da je zgrajena iz materialov, ki imajo visoko toplotno odpornost,
- da je streha primerno izolirana,
- da ima napredno ogrevalno tehniko.

7.1.2. Javni sektor

V tem poglavju navajamo ukrepov, ki lahko pripomorejo k uspešnemu izvajanju energetskega upravljanja v javnem sektorju. Učinkovitejša raba energije v javnih zgradbah pomeni predvsem zniževanje stroškov energije (električne in toplotne pri izdelavi in izvedbi občinskega energetskega koncepta je še posebej pomembno, da so posamezni ukrepi, predvsem na področju učinkovite rabe energije, predvideni in izvedeni v stavbah, ki so v lasti občine. Izvedba teh ukrepov lahko služi kot zgled prebivalstvu pri prikazu praktičnih možnosti za zmanjšanje stroškov za energijo v stavbah. Izkušnje, ki jih pri tem pridobi občina, pa so lahko kasneje v pomoč tudi ostalim lastnikom stanovanj.

7.1.3. Podjetja

Občina lahko subvencionira energetske preglede v podjetjih in s tem spodbuja učinkovitejšo rabo energije v podjetjih in organizacijo energetskega upravljanja. V podjetjih, kjer še nimajo energetskega upravitelja, se lahko z energetskim pregledom organizira energetsko upravljanje in postavi prioritetne aktivnosti za izboljšanje energetske učinkovitosti v podjetju.

7.1.4. Promet

Občina lahko na področju prometa ukrepa predvsem na zmanjšanju avtomobilskega prometa in razvoju trajnostnega in učinkovitega primestnega oz. medkrajevnega prometa. Pri tem je potrebno analizirati obstoječe stanje in s predlogi in ukrepi ozaveščati lokalno prebivalstvo, ter podatke, ki so posredno povezani s politiko trajnostne mobilnosti (kolesarske steze, učinkovitost javnega transporta, uporaba biogoriv itd.). Politika na sektorju prometa v občini mora usmerjati razvoj tega sektorja na pot trajnostne mobilnosti preko spodbujanja učinkovitega zasebnega in javnega prometa, pešačenja in kolesarjenja.

Splošni ukrepi, k tej usmeritvi so:

- ozaveščanje in informiranje ljudi o prednostih in slabostih posameznega načina transporta;
- širitev in urejanje območij, namenjenih pešcem;
- širitev in urejanje kolesarskih poti;
- ustrezna cenovna politika parkirnine;
- možnost vpeljave avtobusov na gorivne celice oz. uvajanje novih tehnologij (biogoriva);
- brezplačni parkirni prostor za vozila na električni pogon itd;
- predlaga in organizira postavitev zadostno število elektro polnilnic za električna in hibridna vozila.

7.1.5. Javna razsvetljava

Pri posodobitvah javne razsvetljave je potrebno upoštevati naslednje dejavnike:

- določiti točno število cestnih svetilk in izdelati kataster v skladu z uredbo;
- zmanjšanje rabe električne energije na zahtevano raven po Uredbi;
- avtomatsko odkrivanje napak;
- daljinski nadzor in upravljanje;
- enostavna inštalacija, upravljanje in vzdrževanje;
- odprt sistem z možno uporabo opreme različnih proizvajalcev;
- nizka cena na svetilko.

7.2. OBNOVLJIVI VIRI ENERGIJE

Obnovljivi viri energije (OVE) so viri, ki se nenehno obnavljajo, so okolju prijazni in naravni. OVE nastajajo s stalnimi naravnimi procesi, kot so sončno sevanje, veter, vodni tok, fotosinteza, bibavica in zemeljski toplotni tokovi. OVE izkoriščamo za potrebe električne, toplotne energije ter kot goriva v prometu. Prednost obnovljivih energetskih virov je ekološka sprejemljivost, saj je emisijski cikel sproščanja in sprejemanja snovi zaključen.
Potencialni obnovljivih virov:

- biomasa;
- sončna energija;
- hidroenergija;
- vetrna energija;
- geotermalna energija;
- toplote okolja;
- bioplin

7.2.1. Lesna biomasa

Občina Sevnica ima površine **27.217 ha**, od tega je kar **16.101 ha** gozda, kar je **59,2%** pokritost z gozdom. Torej se lahko oceni, da je občina Sevnica med bolj gozdnatimi slovenskimi občinami in je po gozdarskih kazalcih ocenjena z 5 v lestvici od 1 do 5.

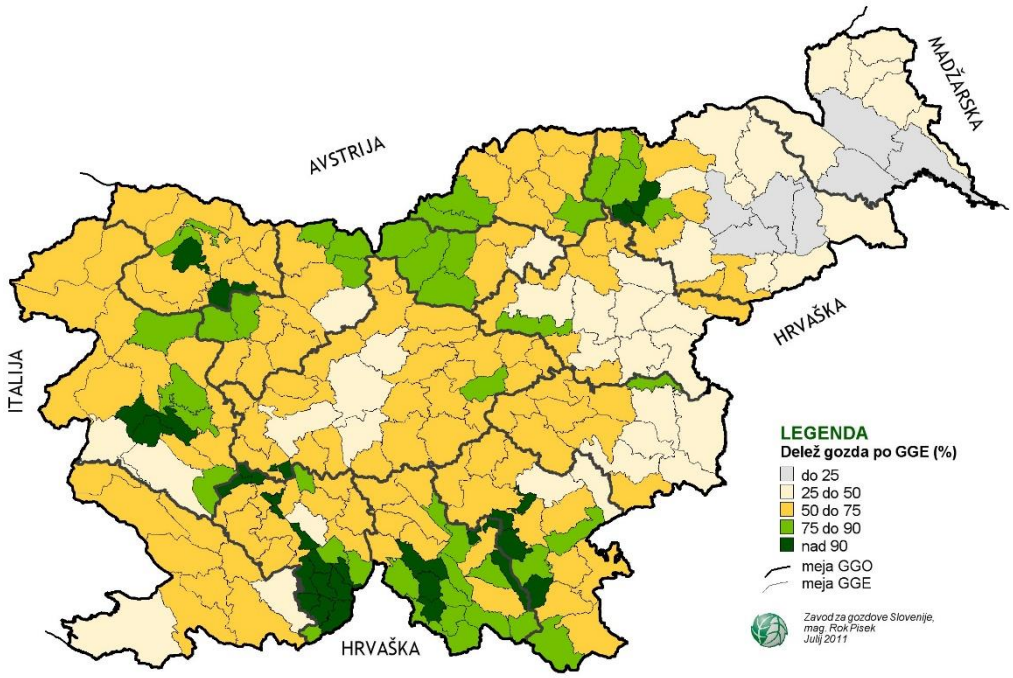

Slika 7.1: Gozdnatost Slovenije

7.2.2. Sončna energija

Celotni potencial sončnega sevanja za Slovenijo znaša več kot 300-kratnik porabe primarne energije. Danes izkoriščamo manj kot 3 % ocenjenega tehničnega potenciala.

Na področju celotne Slovenije je potencial sončne energije dokaj enakomeren in razmeroma visok. V povprečju je npr. za 10 % višji od Nemčije. Na letnem nivoju je razlika med najbolj osončeno Primorsko in najmanj osončenimi področji le 15 %. Povprečna letna vrednost za Slovenijo je 1100 kWh vpadle sončne energije na m^2 horizontalne površine. Občina Sevnica pa ima nekoliko več vpadle sončne energije (**1.150–1.250 kWh**). Natančnejše vrednosti in geografsko porazdelitev prikazuje spodnja slika.

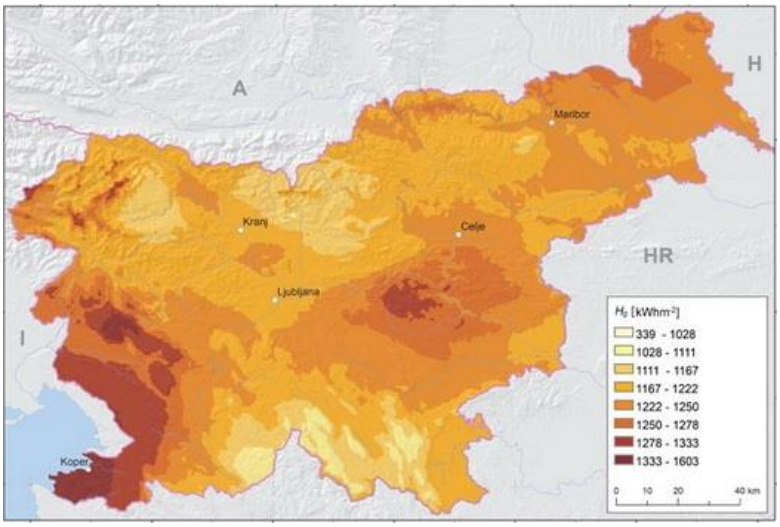

Slika 7.2: Prikaz jakosti sončnega obsevanja izraženo v kWh/m2.

Sončna energija predstavlja praktično neizčrpen vir energije, v zgradbah pa ga lahko izkoriščamo na tri načine:

- pasivno - solarni sistemi za ogrevanje in osvetljevanje prostorov;
- aktivno - sončni kolektorji za pripravo tople vode in ogrevanje prostorov;
- s fotovoltaiko - sončne celice za proizvodnjo električne energije.

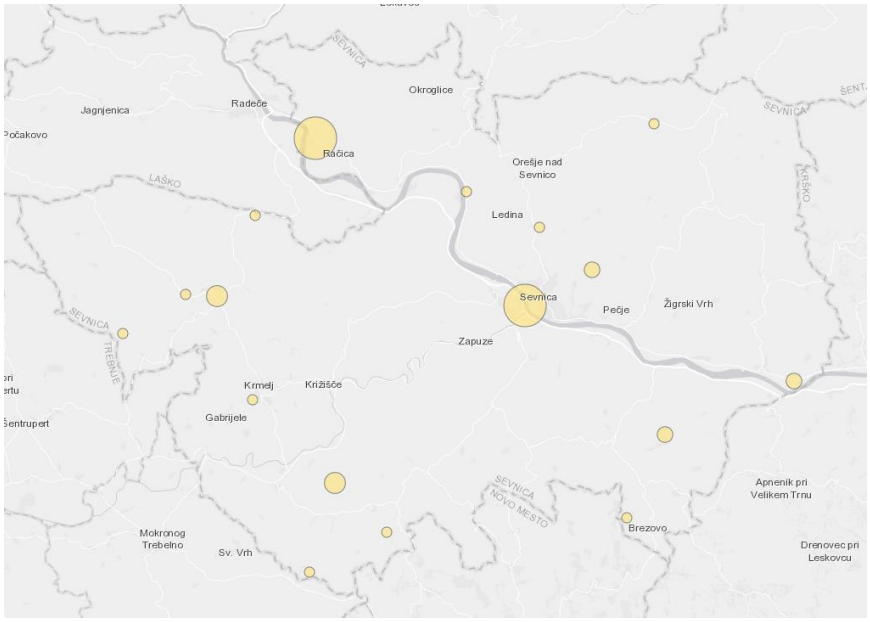

Slika 7.3: Prikazuje lokacije instaliranih sončnih elektrarn v občini Sevnica.

7.2.3. Hidroenergija

Hidro-energijo na območju občine proizvaja reka Sava, kjer sta postavljeni dve hidro-elektrarni – HE Boštanj ter HE Arto-Blanca.

HE Boštanj je druga hidroelektrarna v verigi šestih HE na spodnji Savi z nazivno močjo 32,5 MW. Je pretočno akumulacijskega tipa z nameščenimi tremi cevnimi agregati z nazivnim pretokom 500 m3/s, s petimi pretočnimi polji in povprečno letno proizvodnjo 109 GWh.



Slika 7.4: HE Boštanj;

HE Arto - Blanca je tretja hidroelektrarna v verigi šestih HE na spodnji Savi z nazivno močjo 39,12 MW. Je pretočno akumulacijskega tipa z nameščenimi tremi vertikalnimi agregati z nazivnim pretokom 500 m3/s, s petimi pretočnimi polji in povprečno letno proizvodnjo 148 GWh.



Slika 7.5: HE Arto – Blanca

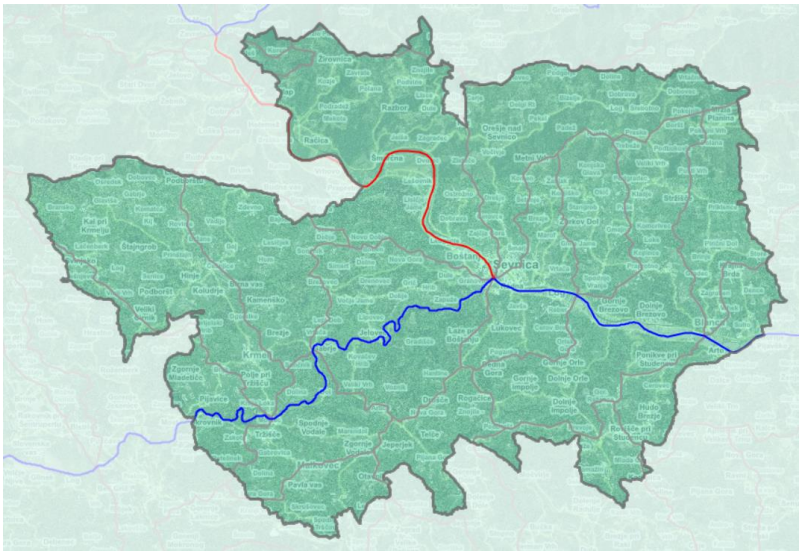

Slika 7.6: Najpomembnejši vodotoki v Občini Sevnica

Bi pa bilo smiselno preučiti potencial tako imenovanih mikro hidroelektrarn, ki se lahko postavijo na manjše vodotoke in proizvajajo električno energijo določenem območju oz. skupnosti ali celo posamezniku v okolici za to primernega vodotoka.

7.2.4. Vetrna energija

Ključna prednost vetrnih elektrarn (VE) je, da izkoriščajo naravno energijo vetra za proizvodnjo električne energije in pri tem ne proizvajajo toplogrednih plinov, odpadkov ali drugih nevarnih snovi. Cilj VE je doseči optimalno izkoriščanje energije vetra ob upoštevanju okoljskih, družbenih, tehničnih in ekonomskih dejavnikov na posamični lokaciji vetrne elektrarne.

Proizvodnja elektrike z VE ima naslednje pozitivne učinke in vplive:

- za proizvodnjo elektrike VE ne potrebujejo goriva;
- VE predstavljajo čist vir energije, brez emisij CO_2 in drugih toplogrednih plinov v okolje;
- VE ne proizvajajo odpadkov;
- enostavna tehnologija pretvorbe energije vetra v električno energijo;
- dolga življenjska doba (približno 25 let) ;
- različne možnosti delovanja glede na vetrovne razmere;
- hitra in enostavna razgradnja po poteku življenjske dobo.

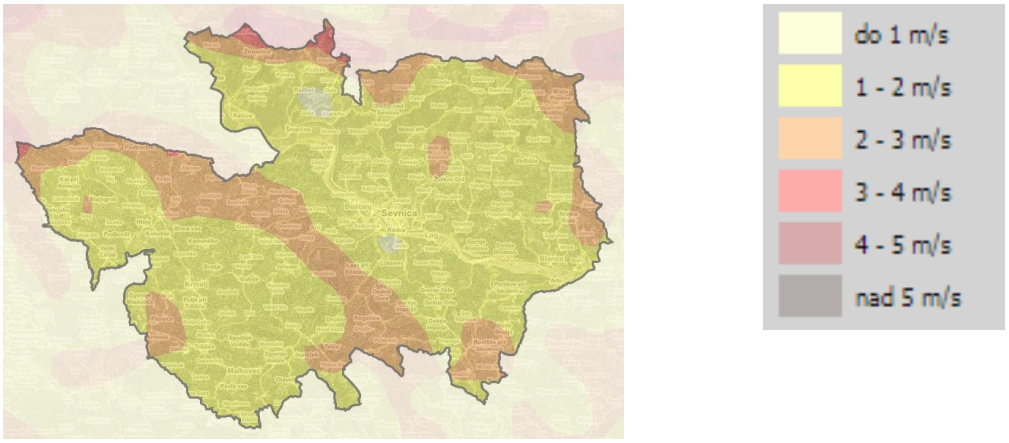

Slika 7.7: Povprečna letna hitrost vetra 50 m nad tlemi 1994-2001 v občini Sevnica

7.2.5. Geotermalna energija

Glede na njeno pojavnost in možnost praktičnega koriščenja, delimo geotermalno energijo na:

- hidrogeotermalno energijo – geotermalna energija tekočih in plinastih fluidov;
- petrogeotermalno energijo – geotermalna energija mase kamnin.

Teoretični potencial geotermalne energije v Sloveniji znaša 5.467 GWh oz. 301 GWh proizvedene električne energije na leto. Dejanski potencial je bistveno nižji in nesorazmerno porazdeljen po državi. Največji odkrit potencial za izkoriščanje geotermalne energije je prav gotovo v Pomurju v tako imenovanem Panonskem bazenu, kar je vidno na slikah 46 in 47, saj je v Pomurju veliko število vrelcev tople vode.
V Sloveniji se največ uporabljajo nizkotemperaturni viri geotermalne energije. Največ raziskav je bilo narejenih v severovzhodnem delu Slovenije. Na sliki 47 so prikazane geotermično perspektivne regije v Sloveniji:

- Panonski bazen s površino 1.300 km2. Raziskave so bile uspešne, saj je zajeto več kot 100 L/s nizko mineralizirane termalne vode s temperaturo 40 °C – 70 °C.
- Rogaško-celjsko-šoštanjska regija s površino 450 km2. Skupna izdatnost vseh zajetij je čez 250 L/s vode s temperaturo 18,5 °C – 48 °C.
- Planinsko-laško-zagorska regija s površino 380 km2. Skupna izdatnost vseh zajetji je čez 150 L/s vode s temperaturo 21 °C – 43 °C.
- Krško-brežiška regija s površino 550 km2. Skupna izdatnost vseh zajetij je čez 240 L/s vode s temperaturo 15 °C – 64 °C.
- Ljubljanska kotlina s površino 600 km2. Skupna izdatnost vseh zajetji je okrog 150 L/s vode s temperaturo 18 °C – 30 °C.

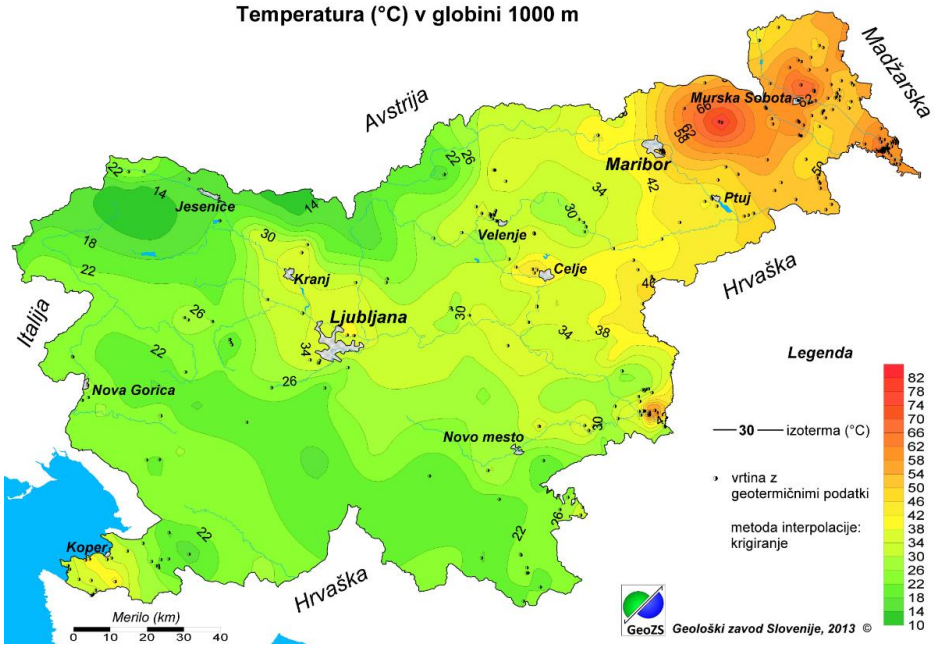

Slika 7.8: Prikazuje geotermično karto Slovenije.

7.2.6. Ogrevanje s toplotno črpalko

Toplotne črpalke izkoriščajo za svoje delovanje toploto okolice, toploto zraka, podtalne in površinske vode, toploto akumulirano v zemlji in kamnitih masivih, pa tudi odpadno toploto tehnoloških procesov, ki jo pretvarjajo v uporabno toploto za ogrevanje prostorov in pripravo tople sanitarne vode.

Delovanje toplotne črpalke temelji na načelu odvzemanja toplote okolici na nižji temperaturni ravni in njenem oddajanju v sistem ogrevanja na višji temperaturni ravni. Gre za krožni proces, v katerem delovni medij toplotne črpalke v uparjalniku odvzame toploto okolici in se pri tem upari. Zaradi dela, dovedenega s kompresorjem, se mediju nato povečata temperatura in tlak, v kondenzatorju pa se medij ponovno utekočini in pri tem odda toploto v sistem ogrevanja. Pred ponovnim vstopom v uparjalnik potuje medij še skozi dušilni ventil, kjer ekspandira na začetni tlak. Delovanje takšne toplotne črpalke, imenujejo tudi kompresorska, kjer moramo kompresorju dovajati pogonsko energijo. Razmerje med pridobljeno toploto in vloženim delom imenujemo grelno število. Toplotne črpalke običajno dosegajo letna grelna števila do 3.5, kar pomeni, da lahko na 1 KWh vložene energije pridobimo 3.5 KWh toplotne energije. Sodobnejše toplotne črpalke dosegajo letno grelno število tudi do 6. Tehnologija se še naprej razvija, kar pomeni, da se bo učinkovitost v prihodnje še povečevala.

Pomembnejši napotki za uporabo in izbiro toplotne črpalke:

- lega zgradbe in razporeditev in kapaciteta ogrevalnih teles;
- natančna določitev toplotnih potreb zgradbe;
- določitev potreb po topli sanitarni vodi;
- uporaba nizkotemperaturnih sistemov;
- izdelana tehnična dokumentacija in kakovostna izvedba;
- strokovna ocena razpoložljivosti in izbira tipa toplotne črpalke;
- pregled ustreznosti zemljišča in določitev mikrolokacije TČ;
- predhodna pridobitev ustreznih soglasij in dovoljenj za uporabo.

Toplotne črpalke za svoje delovanje lahko izkoriščajo različne medije in jih glede na to razvrščamo v tri skupine:

- zemlja – voda;
- voda – voda;
- zrak – voda.

7.2.7. Potencial izrabe biogoriv

Bioplin nastaja v procesu predelave bakterij pod anaerobnimi pogoji. Te razgradijo organski material do končnih produktov, od teh pa največji delež predstavljata ogljikov dioksid (CO_2) in metan (CH_4). Delež metana je med **50–70 %**, ogljikovega dioksida pa med **30–40 %**, poleg tega pa še žveplovodik, amoniak in dušik.
Bioplin se lahko uporablja na kraju samem ali pa ga uporabimo kot pogonsko gorivo v motorjih z notranjim izgorevanjem. Pridobiva se ga lahko skoraj iz vseh organskih materialov (fekalij domačih živali, poljedelskih odpadkov, gospodinjskih odpadkov, odpadkov živilske industrije, klavniških odpadkov ter ostankov košnje). Poleg gnojevke vse bolj uporabljajo tudi odpadke iz kmetijstva, gostinstva in živilsko-predelovalne industrije. Odpadno blato je zelo primerno za gnojenje njiv in travnikov.

Bioplin se lahko pridobiva iz naslednjih virov:

- odpadki v kmetijstvu: živalski iztrebki in kmetijski zeleni odpadki,
- organski odpadki na odlagališčih komunalnih odpadkov,
- biorazgradljivi odpadki na centralnih čistilnih napravah odpadne vode (odplake),
- biorazgradljivi odpadki industrije,
- odpadki kuhinj, restavracij in trgovin z živili.

Preglednica 7.1: Prikazuje število gospodarstev in živali na območju občine Sevnice (LETO 2000 IN 2010).

	2010		2020	
	Število živali	Število kmetijskih gospodarstev	Število živali	Število kmetijskih gospodarstev
Govedo	8.268	819	9.010	663
Krave	2.843	611	2.677	478
Krave molznice	1.394	165	1.196	78
Krave dojilje	1.449	466	1.481	400
Prašiči	2.901	482	1.507	166
Prašiči v pitanju	1.517	382	1.265	157
Perutnina	27.070	710	14.841	538
Kokoši nesnice	22.266	691	10.036	529
Pitovni piščanci	z	46	2.399	19
Lihoprsti kopitarji	317	123	239	98
Drobnica	2.752	202	2.097	158
Kunci	2.669	258	467	89
Čebelje družine	z	z	1.538	50

(VIR: SURS)

Preglednica 7.2: Prikazuje število gospodarstev v letu 2010 in 2020.



Preglednica 7.3: Prikazuje število živali v letu 2010 in 2020.

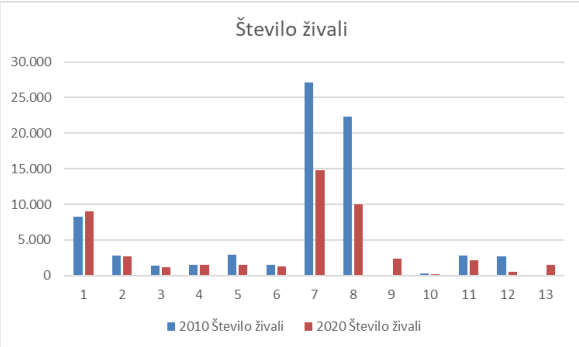

Iz podatkov prikazanih v zgornjih preglednicah je razvidno da je v občini razvita živinoreja posebno pa je stabilna govedoreja. Iz tega naslova je smiselno tudi izkoriščati potencial bioplina in pa toploto od hlajenja mleka.

Javno komunalno podjetje Sevnica je vodilni partner projekta »Olje nekoliko drugače«. Projekt je bil s strani Ministrstva za gospodarski razvoj in tehnologijo, ki upravlja www.eu-skladi.si, potrjen kot ena izmed operacij za uresničevanje ciljev Strategije lokalnega razvoja na območju LAS Posavje. Projekt »Olje nekoliko drugače# je bil namenjen zmanjševanju obremenitve okolja in naravnih virov z odpadnim jedilnim oljem in demonstriranju možnosti njegove trajnostne ponovne uporabe

8. OKVIRNE FINANČNE OBVEZNOSTI LEK ZA OBČINSKI PRORAČUN

Finančna sredstva za izvajanje akcijskega načrta lahko izhajajo iz različnih virov: občinski proračun, občinske in državne subvencije, energetsko pogodbeništvo, javno zasebno partnerstvo, krediti, itd. Za lokalne skupnosti sta najprimernejši možnosti nepovratna sredstva v obliki javnih razpisov ali pozivov. Za občane pa so najprimernejša sredstva, ki jih v obliki subvencij ali kreditov ponuja Eko-sklad. V naslednji tabeli je podan finančni načrt izvajanja LEK Občine SEVNICA.

Tabela 8.1: Okvirni finančni načrt predlaganih ukrepov brez DDV

	Predlog ukrepa	Vrednost projekta (EUR)	Financiranje s strani občine	Drugi viri financiranja
Leto 2022				
1.	Izvajanje lokalnega energetskega koncepta Občine Sevnica	po pogodbi	100%	/
2.	Imenovanje energetskega upravitelja za izvajanje Lek-a	po pogodbi	100%	/
Leto 2023				
3.	Analiza statične ustreznosti objekta stare OŠ Ana Gale (pogoj za nadaljne ukrepe OVE in URE)	cca. 5.000 € na študijo (odvisno od investicije projekta)	100%	0%
4.	Analiza statične ustreznosti objekta OŠ Krmelj – stara šola (pogoj za nadaljne ukrepe OVE in URE)	cca. 5.000 € na študijo (odvisno od investicije projekta)	100%	0%
Aktivnosti, ki se izvajajo več let (2024-2026; 2029-2031)				
5.	Širitev polnilnic za električna vozila.	200.000€	80%	20%
6.	Uvajanje e-mobilnosti v javni transport (e-kombi/e-avtobus).	Ni določeno	80%	20%
Aktivnosti, ki se izvajajo več let (2022-2024)				
7.	Rekonstrukcija objekta ter novogradnja OŠ Ana Gale	3.500.000€	80%	20%
Aktivnosti, ki se izvajajo več let (2022-2026)				
8.	Novogradnja OŠ Krmelj	5.000.000	80%	20%
Aktivnosti, ki se izvajajo več let (2028-2031)				
9.	Širitev plinovodnega omrežja.	Ni določeno	100%	0%
Aktivnosti, ki se izvajajo več let (2023-2028)				
10.	Zamenjava starejših ogrevalnih naprav z učinkovitejšimi v javnih stavbah in prehod na OVE.	Ni določeno	100%	0%

Aktivnosti, ki se izvajajo več let (2023-2024)				
11.	Izdelava študije izvedljivosti alternativnih sistemov za oskrbo z energijo ob vsaki novogradnji v javnem sektorju	cca. 5.000 € na študijo (odvisno od investicije projekta)	100%	0%
12.	Širitev in posodobitev sistema za izposojo (el.)koles	150.000€	40%	60%
Aktivnosti, ki se izvajajo več let (2023-2026)				
13.	Postavitev sončnih elektrarn na strehe javnih objektov	558.000€	40%	60%
Aktivnosti, ki se izvajajo več let (2023; 2027; 2031)				
14.	Izdelava razširjenih energetskih pregledov javnih objektov	Ni določeno	100%	0%
15.	Izdelava energetskih izkaznic	Ni določeno	100%	0%
Aktivnosti, ki se izvajajo več let (2022-2032)				
16.	Spremljanje razpisov in priprava vlog za subvencioniranje s področja URE in OVE.	V okviru energetskega upravljanja	100%	0%
17.	Spodbujanje porabnikov energije k priključitvi na plinovodno omrežje.	V okvirju energetskega upravljanja	100%	0%
18.	Izobraževanje strokovno-tehničnega kadra in učencev na osnovnih šolah in ostalih javnih zavodih.	V okvirju energetskega upravljanja	100%	0%
19.	Izvajanje energetskega knjigovodstva v javnih stavbah.	V okviru energetskega upravljanja	100%	0%
20.	Navodila temperaturnega udobja v javnih zavodih.	V okviru energetskega upravljanja	100%	0%
21.	Izvajanje ukrepov OVE in URE v javnih stavbah.	Ni določeno	80%	20%
22.	Osveščanje in motiviranje občanov k uporabi javnega prometa	V okvirju energetskega upravljanja	100%	0%
23.	Širitev kolesarskih poti in povezav	Ni določeno	80%	20%
24.	Širitev peš poti	Ni določeno	80%	20%
25.	Motiviranje in ozaveščanje občanov z OVE in URE.	8.000 €	100%	0%
26.	Ukrepi OVE in URE v OŠ Blanca	91.500€	80%	20%
27.	Ukrepi OVE in URE v OŠ Boštanj	730.000€	80%	20%
28.	Ukrepi OVE in URE v OŠ Sava Kladnika	510.000€	80%	20%

Aktivnosti, ki se izvajajo več let (2022-2032)				
29.	Ukrepi OVE in URE v OŠ Milana Majcna	366.000€	80%	20%
30.	Ukrepi OVE in URE v OŠ Tržišče - nova šola	62.000€	80%	20%
31.	Ukrepi OVE in URE v POŠ Sava Kladnika, Loka pri zidanem mostu	388.000€	80%	20%
32.	Ukrepi OVE in URE v POŠ Sava Kladnika, Studenec	37.500€	80%	20%
33.	Ukrepi OVE in URE v Glasbeni Šoli Sevnica	51.000€	80%	20%
34.	Ukrepi OVE in URE v vrtcu Ciciban Sevnica	92.000€	80%	20%
35.	Ukrepi OVE in URE v Knjižnica Sevnica	127.000€	80%	20%
36.	Ukrepi OVE in URE v Občinski stavbi	350.650€	80%	20%
37.	Ukrepi OVE in URE v KŠTM Sevnica	42.500€	80%	20%
38.	Ukrepi OVE in URE v Športni dvorani Sevnica	453.000€	80%	20%
39.	Ukrepi OVE in URE v Športnem domu Sevnica	414.000€	80%	20%
40.	Ukrepi OVE in URE v vrtcu Krmelj	77.000€	80%	20%
SKUPAJ		**13.223.150**		

Tabela 8.2: Okvirni finančni načrt predlaganih ukrepov za obdobje 2022 - 2032

LETO	VREDNOST PROJEKTA (EUR)	FINANCIRANJE S STRANI OBČINE (EUR)	DRUGI VIRI FINANCIRANJA (EUR)
2022	/	/	/
2023	10.000	10.000	0
2024-2026; 2029-2031	200.000	160.000	40.000
2022-2024	3.500.000	2.800.000	700.000
2022-2026	5.000.000	4.000.000	1.000.000
2028-2031	/	/	/
2023-2028	/	/	/
2023-2024	155.000	124.000	31.000
2023-2026	558.000	446.400	111.600
2023; 2027; 2031	/	/	/
2022-2032	3.800.150	3.040.120	760.030
SKUPAJ	**13.223.150**	**10.580.520**	**2.642.630**

REPUBLIKA SLOVENIJA
MINISTRSTVO ZA INFRASTRUKTURO
Langusova ulica 4, 1535 Ljubljana

T: 01 478 80 00
F: 01 478 81 70
E: gp.mzi@gov.si
www.mzi.gov.si

Občina Sevnica
Glavni trg 19a

8290 SEVNICA

Številka: 360-236/2013/247 - 02711802

Datum: 16. 06. 2022

Na vlogo občine Sevnica št. 360-0003/2021 iz dne 16. 06. 2022 daje minister za infrastrukturo na podlagi prvega odstavka 29. člena Energetskega zakona (Uradni list RS, št. 60/19 – uradno prečiščeno besedilo, 65/20, 158/20 – ZURE, 121/21 – ZSROVE, 172/21 – ZOEE, 204/21 – ZOP in 44/22 – ZOTDS) in prvega odstavka 12. člena Pravilnika o metodologiji in obveznih vsebinah lokalnih energetskih konceptov (Uradni list RS št. 56/16; v nadaljevanju: Pravilnik) naslednje

SOGLASJE O SKLADNOSTI PREDLOGA LOKALNEGA ENERGETSKEGA KONCEPTA OBČINE SEVNICA

Občina Sevnica je z dopisom št. 360-0003/2021 iz dne 16. 06. 2022, ki ga je Ministrstvo za infrastrukturo prejelo po elektronski pošti dne 16. 06. 2022 pozvala Ministrstvo za infrastrukturo, da potrdi predlog lokalnega energetskega koncepta (v nadaljevanju: LEK) občine Sevnica.

Občina Sevnica je hkrati s pozivom za pridobitev soglasja o skladnosti LEK dostavila naslednjo dokumentacijo:

- Predlog LEK občine Sevnica (št. projekta 32/2022-I, izdelovalca *Lokalna energetska agencija Dolenjska - Posavje - Bela krajina* (LEAD), junij 2022),
- LEK občine Sevnica, ki vsebuje povzetek z obveznimi sestavinami, opredeljene cilje energetskega načrtovanja LEK v skladu z NEPN in izdelan LEK za obdobje desetih let.

Po preučitvi zgoraj citirane dokumentacije oziroma LEK občine Sevnica je bilo ugotovljeno, da je le-ta skladen z nacionalno energetsko politiko, vsebuje vse obvezne vsebine, ki so določene v Pravilniku in je usklajen tudi z določbami 29. člena Energetskega zakona.

Na podlagi navedenega minister za infrastrukturo potrjuje skladnost predloga Lokalnega energetskega koncepta občine Sevnica z energetsko politiko na območju RS in izdaja soglasje o skladnosti omenjenega dokumenta z energetsko politiko na območju RS.

S spoštovanjem,

Pripravil:
mag. Matej Praper
podsekretar

REPUBLIKA SLOVENIJA
MINISTRSTVO ZA INFRASTRUKTURO
11
LJUBLJANA

mag. Bojan Kumer
minister

Vročiti: elektronsko

Občina Sevnica, Glavni trg 19 a, 8290 Sevnica
Tel.: 07 81 61 200, fax: 07 81 61 210
obcina.sevnica@siol.net
www.obcina-sevnica.si

ODBOR ZA OKOLJE IN PROSTOR

Številka: 360-0003/2021
Datum: 14.9.2022

OBČINSKI SVET
OBČINE SEVNICA

Zadeva: **Stališče Odbora za okolje in prostor k predlogu Lokalnega energetskega koncepta Občine Sevnica**

Odbor za okolje in prostor je na 26. redni seji dne 13.9.2022 obravnaval predlog Lokalnega energetskega koncepta Občine Sevnica ter sprejel stališče:

- ***Odbor za okolje in prostor je obravnaval predlog Lokalnega energetskega koncepta Občine Sevnica in občinskemu svetu predlaga, da ga sprejme.***

Vincenc Knez
predsednik
Odbora za okolje in prostor

Občina Sevnica 11

VROČITI:
- naslovu

VLOŽITI:
- v zadevo

OBČINA SEVNICA
OBČINSKI SVET

7. t.d.r.

33. REDNA SEJA OBČINSKEGA SVETA

21. 9. 2022

ZADEVA: **Predlog Akcijskega načrta za trajnostno energijo in podnebne spremembe Občine Sevnica**

Številka: 3540-0010/2021

Pripravljavci gradiva:
Oddelek za okolje in prostor
LEAD Krško
Odbor za okolje in prostor

Poročevalci:
Roman Perčič, vodja Oddelka za okolje in prostor
mag. Irena Lisac, direktorica LEAD Krško
Vincenc Knez, predsednik Odbora za okolje in prostor

Občina Sevnica, Glavni trg 19 a, 8290 Sevnica
Tel.: 07 81 61 200, fax: 07 81 61 210
obcina.sevnica@siol.net
www.obcina-sevnica.si

ODBOR ZA OKOLJE IN PROSTOR

Številka: 3540-0010/2021
Datum: 14.9.2022

OBČINSKI SVET
OBČINE SEVNICA

Zadeva: **Predlog Akcijskega načrta za trajnostno energijo in podnebne spremembe (SECAP – Sustainable Energy and Climate Action Plan) občine Sevnica**

Uvodnik Župana Srečka Ocvirka:

»Evropska skupnost si že več desetletij prizadeva k zmanjšanju prekomernega izkoriščanja naravnih virov in neodgovornega odnosa do okolja. Kot del evropske skupnosti smo zavezani, da k temu cilju prispevamo. Hkrati si kot lokalna skupnost nenehno prizadevamo, da je okolje, v katerem živimo in ustvarjamo, prijetno za bivanje. Zagotavljanje ugodnih pogojev za življenje in delo je odvisno od mnogoterih dejavnikov. Ohranjanje in povečevanje družbe temelji na uspešnem gospodarstvu. V zadnjem obdobju sta v ospredje postavljeni predvsem prehranska in energetska varnost, ki sta med seboj vzajemno in nepreklicno povezani.
Za učinkovito zmanjšanje tveganj na področju energetske varnosti smo pristopili k izdelavi Lokalnega energetskega koncepta. S tem dokumentom in smernicami, ki jih vsebuje, aktivno sodelujemo v boju z okoljsko in podnebno krizo. Z uravnoteženimi energetskimi profili zmanjšujemo okoljska, ekološka in ekonomska tveganja. Tako naše dragoceno lokalno okolje ohranjamo privlačno za bivanje in ustvarjanje tudi za generacije, ki prihajajo za nami.«

Konvencija županov je evropska pobuda, katere člani so se zavezali k povečanju energijske učinkovitosti in rabi trajnostnih virov energije.
Pobuda Evropske komisije – Covenant of Mayors – »Konvencija županov« – dokument - SECAP poteka že od leta 2008.
Trenutno združuje že preko 7.000 lokalnih in regionalnih oblasti iz kar 57 držav.

Občina Sevnica je v letu 2021 pristopila h konvenciji županov za podnebne spremembe in energije. Občinski svet Občine Sevnica je na 25. redni seji dne 22.9.2021 pooblastil župana, da nadaljuje aktivnosti.
S pristopom h »Konvenciji županov za podnebne spremembe in energijo« - dokument SECAP, se je Občina Sevnica zavezala k izdelavi Akcijskega načrta za trajnostno energijo in podnebne spremembe.

Akcijski načrt za trajnostno energijo in podnebne spremembe je koncept akcijskega načrta lokalne skupnosti ali več lokalnih skupnosti na področju energije in podnebja, ki analizira trenutno energijsko in podnebno stanje v skupnosti, analizira grožnje podnebnih sprememb in navaja ukrepe za mitigacijo podnebnim spremembam.

Odbor za okolje in prostor je na 26. redni seji v torek 13.9.2022 obravnaval in potrdil predlog Akcijskega načrta za trajnostno energijo in podnebne spremembe (SECAP – Sustainable Energy and Climate Action Plan) občine Sevnica in Občinskemu svetu Občine Sevnica predlaga, da predlog akcijskega načrta za trajnostno energijo in podnebne spremembe občine Sevnica obravnava in sprejme.

Stališče odbora je v prilogi obrazložitve.

Pripravila:
Lucija Herlec, univ.dipl.inž.arh.
Višja svetovalka za komunalno infrastrukturo

OBČINA SEVNICA
Št. dok.: 3540-0010/2021 - 10
Podpisnik: LUCIJA HERLEC
Izdajatelj: Republika Slovenija, SIGEN-CA G2
Št. potrdila: 72B0AD900000000005723F3F2
Veljavnost: 16.07.2024
Datum in ura: 13.09.2022 10:24 Dokument je elektronsko podpisan.

Roman Perčič, univ.dipl.inž.str.
Vodja Oddelka za okolje in prostor

Srečko Ocvirk
Župan Občine Sevnica

OBČINA SEVNICA
Št. dok.: 3540-0010/2021 - 10
Podpisnik: ROMAN PERČIČ
Izdajatelj: Republika Slovenija, SIGEN-CA G2
Št. potrdila: 00BA7167BD0000000057242918
Veljavnost: 03.10.2024
Datum in ura: 13.09.2022 10:30 Dokument je elektronsko podpisan.

OBČINA SEVNICA
Št. dok.: 3540-0010/2021 - 10
Podpisnik: SREČKO OCVIRK
Izdajatelj: Republika Slovenija, SIGEN-CA G2
Št. potrdila: 69B76DC00000000057242F69
Veljavnost: 11.10.2024
Datum in ura: 13.09.2022 14:19 Dokument je elektronsko podpisan.

PRILOGA:
- Akcijski načrt za trajnostno energijo in podnebne spremembe Občine Sevnica
- stališče odbora za okolje in prostor

VROČITI:
- Občinskemu svetu občine Sevnica

VLOŽITI:
- v zadevo

Lokalna energetska agencija
Dolenjska - Posavje - Bela krajina

AKCIJSKI NAČRT ZA TRAJNOSTNO ENERGIJO IN PODNEBNE SPREMEMBE OBČINE SEVNICA



Sevnica, 2022

Naslov dokumenta:	Akcijski načrt za trajnostno energijo in podnebne sprememb (SECAP – Sustainable Energy and Climate Action Plan) občine Sevnica
Številka:	40/2022-I, 02.08.2022
Naročnik:	Občina Sevnica Glavni trg 19a, 8290 Sevnica
Izvajalec:	Lokalna energetska agencija Dolenjska - Posavje - Bela krajina CKŽ 30, 8270 Krško
Odgovorna oseba izvajalca:	Irena Lisac, direktorica LEAD
Žig in podpis:	
Odgovorna oseba naročnika:	Srečko Ocvirk, župan
Predstavnik naročnika:	Roman Perčič, vodja oddelka za okolje in prostor
Avtorji:	Irena Lisac, mag. medk. menedž. Tadej Koštomaj, dipl. inž. energ. Andraž Najžar, mag. ing. teh. varstva okolja Pavel Žnidaršič, mag. energetike

KAZALO

1 UVOD 5

1.1 UPORABLJENE KRATICE 7
1.2 DEFINICIJA IZRAZOV 8

2 PREGLED OBSTOJEČEGA STANJA 10

2.1 PODNEBJE 13
2.1.1 Padavine 14
2.2 SNEG IN MEGLA 15
2.3 KAKOVOST ZRAKA 16

3 STRATEGIJA 19

3.1 VLOGA LOKALNIH OBLASTI 22
3.2 IZVAJANJE NAČRTA AKCIJSKEGA NAČRTA ZA TRAJNOSTNO ENERGIJO IN PODNEBNE SPREMEMBE V OBČINI SEVNICA 23
3.3 PRIPRAVE NA IZDELAVO NAČRTA AKCIJSKEGA NAČRTA NA TRAJNOSTNO ENERGIJO IN PODNEBNE SPREMEMBE V OBČINI SEVNICA 23
3.3.1 Izdelava načrta Akcijskega načrta za trajnostno energijo in podnebne spremembe za občino Sevnica 24
3.3.2 Izvedba načrta Akcijskega načrta za trajnostno energijo in podnebne spremembe za občino Sevnica 24

4 ANALIZA PORABE ENERGIJE IN ENERGENTOV PO POSAMEZNIH PODROČJIH 25

4.1 RABA ENERGIJE V STANOVANJSKEM SEKTORJU V OBČINI SEVNICA 25
4.1.1 Struktura virov in načinov ogrevanja stanovanj 25
4.2 RABA ENERGIJE V JAVNEM SEKTORJU 27
4.2.1 Raba energije v občinskih stavbah 27
4.2.2 Raba energije v podjetjih 29
4.3 RABA ELEKTRIČNE ENERGIJE 30
4.3.1 Raba energije za javno razsvetljavo 30
4.3.2 Skupna raba električne energije 31
4.4 RABA ENERGIJE V PROMETU 32
4.4.1 Kolesarske poti 32
4.4.2 Polnilnice za električna vozila 33
4.4.3 Javni promet 35
4.4.4 Železniški promet 36
4.5 SKUPNA RABA ENERGIJE 36

5 ANALIZA STANJA EMISIJ 38

5.1 SPLOŠNO O EMISIJAH PRI RABI ENERGIJE ZA OGREVANJE, JAVNI PROMET IN ELEKTRIČNO ENERGIJO. 38
5.2 EMISIJE PROIZVEDENE Z OGREVANJEM STANOVANJ 39
5.3 EMISIJE PROIZVEDENE Z OGREVANJEM V INDUSTRIJI IN STORITVENEM SEKTORJU 40
5.4 EMISIJE PROIZVEDENE Z OGREVANJEM OBČINSKIH STAVB 41
5.5 EMISIJE PROIZVEDENE Z RABO DIZELSKEGA GORIVA 42
5.6 EMISIJE PROIZVEDENE Z RABO ELEKTRIČNE ENERGIJE 43
5.7 SKUPNE EMISIJE PROIZVEDENE V OBČINI SEVNICA 44
5.8 MERJENJE KAKOVOSTI ZRAKA NA OBMOČJU OBČINE 46
5.9 ZAKLJUČEK 52
5.10 UKREPI ZA IZBOLJŠANJE ZRAKA 52

6 ANALIZA POTENCIALOV OBNOVLJIVIH VIROV ENERGIJE 55

6.1 POTENCIAL LESNE BIOMASE 55
6.2 POTENCIAL IZRABE SONČNE ENERGIJE 59
6.3 POTENCIAL HIDROENERGIJE 60
6.3.1 Mikro hidroelektrarne 61
6.4 POTENCIAL VETRNE ENERGIJE 62
6.5 POTENCIAL GEOTERMALNE ENERGIJE 64
6.6 OGREVANJE S TOPLOTNO ČRPALKO 65
6.6.1 Potencial izrabe biogoriv 66

7 OGROŽENOST ZARADI KLIMATSKIH SPREMEMB 69

7.1 EKSTREMNE PADAVINE 69
7.2 NEURJA 69
7.3 POPLAVE 69
7.4 VROČINSKI VALOVI 70
7.5 POŽARI 70
7.6 SUŠA 71
8 STANJE OKOLJA V OBČINI SEVNICA 72
8.1 STANJE OKOLJA 72
8.1.1 Zrak 72
8.1.2 Vode 72
8.1.3 Tla 73
8.2 PRITISKI 73
8.2.1 Raba energije 73
8.2.2 Odpadki 73
8.2.3 Hrup 74
8.2.4 Svetlobno onesnaževanje 74
8.2.5 Naravna tveganja 74
8.3 ODZIVI 74
8.3.1 Družbeni in gospodarski razvoj 74
8.3.2 Kakovost urbanega okolja 75
8.4 VIZIJA OKOLJSKEGA RAZVOJA IN SODELOVANJE JAVNOSTI 75
8.5 PREDNOSTNI CILJI IN UKREPI V OBČINI SEVNICA NA PODROČJU VAROVANJA OKOLJA 76
8.5.1 Zrak 76
8.5.2 Vode 77
8.5.3 Tla 78
8.5.4 Odpadki 79
8.5.5 Hrup 80
8.6 EVALVACIJA PROGRAMA VARSTVA OKOLJA - KAZALNIKI OKOLJA 80
9 DOLOČITEV CILJEV ENERGETSKEGA NAČRTOVANJA 82
9.1 OPERATIVNI CILJI NEPN 82
9.2 *CILJI OBČINE SEVNICA ZA 10 LETNO OBDOBJE 2022-2032* 86
10 POGRAM IZVAJANJA AKCIJSKEGA NAČRTA ZA ENERGIJO IN PODNEBJE 90
10.1 NABOR UKREPOV AKCIJSKEGA NAČRTA - SECAP 90
10.2 TERMINSKI PLAN IZVAJANJA UKREPOV URE IN OVE 97
11 ZAKLJUČEK 99
12 VIRI IN LITERATURA 100

1 UVOD

Zadnja leta so po vsem svetu prinesla povečanje zavest o našem okolju in o njegovi ohranitvi. Vse več znanstvenikov je začelo opozarjati na realnost katastrofalnih posledic večanja izpustov emisij toplogrednih plinov in pomen njihovega znižanja na pred industrijsko raven. Podkrepljeni z znanstvenimi članki in raziskavami so uspeli, počasi a vendar le, spreminjati zavest politike, da je ta začela intenzivneje povečevati s svojo vlogo k mitigaciji podnebnih sprememb.

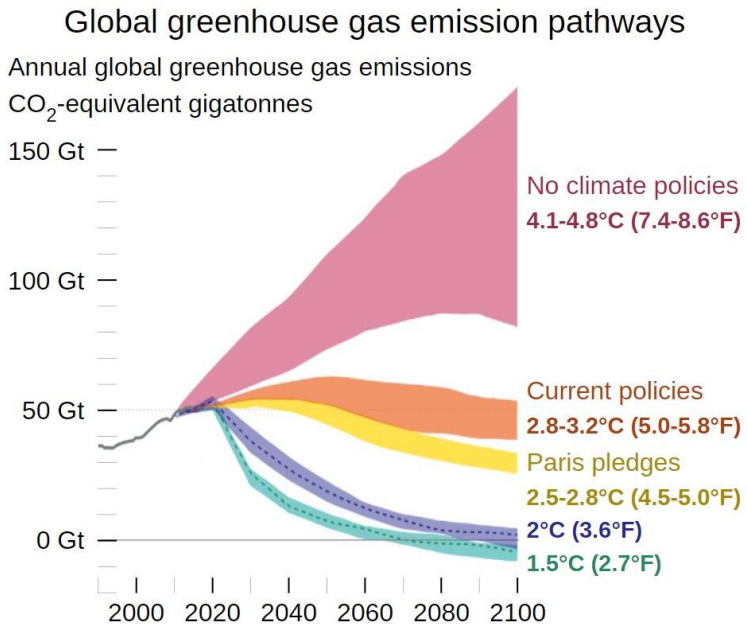

Slika 1.1: projekcije globalnih emisij toplogrednih plinov
(Vir: https://commons.wikimedia.org/w/index.php?curid=93453063)

V bližnji preteklosti je bilo na globalni ravni doseženih kar nekaj odmevnejših dogovorov, ki potrjujejo pripravljenost k aktivnemu pristopu reševanja okoljske problematike. Med njimi najbolj odmevata leta 1997 sprejet Kjotski protokol in seveda Pariški sporazum sprejet leta 2016.

Evropska Unija, kot ena najbolj okoljsko usmerjenih političnih in ekonomskih tvorb se je zavezala, da bo do leta 2030 zmanjšala svoje emisije za vsaj 55%. Do leta 2050 pa naj bi postala Evropa prva podnebno nevtralna celina.

Ker se EU oz. njena izvršna veja, Evropska komisija, zaveda, da med njenimi članicami obstajajo razlike, kar se tiče možnih ukrepov in z njimi povezanimi cilji, je bila leta 2008 v Evropi ustanovljena tako imenovana konvencija županov (konvencijazupanov.eu). Kot je zapisano na uradni spletni strani, je namen konvencije zbrati lokalne uprave, ki se prostovoljno zavežejo, da bodo izpolnile in presegle cilje EU na področju podnebnih sprememb in energije. Pobuda danes združuje preko 7.000 lokalnih in regionalnih oblasti iz kar 57 držav. Te lahko koristijo prednosti svetovnega gibanja več interesnih skupin skupaj s tehnično in metodološko podporo, ki jo ponujajo za to posebni uradi.

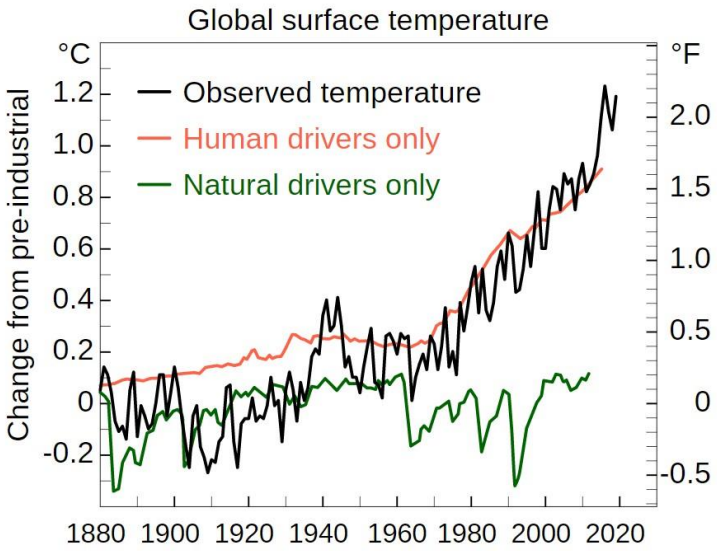

Slika 1.2: Gibanje globalne površinske temperature
(vir: https://commons.wikimedia.org/w/index.php?curid=93453063)

Zaradi izjemnega odziva lokalnih skupnosti v Evropi se od leta 2017 odpirajo tudi regionalne pisarne Konvencije. Med njimi so bile odprte pisarne Konvencije v Severni ter Južni Ameriki, na Karibskem otočju ter v jugovzhodni Aziji, na Kitajskem, v Indiji in na Japonskem.

Tudi občina Sevnica je 23. septembra leta 2021 pristopila h konvenciji županov. Namen pristopa je bil pričetek izvajanja aktivnosti, ki bi pripomogle k blažitvi in prilagajanju spreminjajočim se klimatskim razmeram ter spodbuda k trajnostnem razvoju občine. Prvi korak je izdelava SECAP-a oz. Sustainable Energy and Climate Action Plan. Ta je bil izdelan vzporedno z izdelavo novega strateškega dokumenta *lokalni energetski koncept - LEK*. V njem so bili zajeti viri emisij toplogrednih plinov v občini Sevnica ter vrsta ukrepov, s pomočjo katerih je občina pristopila k mitigaciji podnebnim spremembam z vidika trajnostne energije. Občina je s tem nakazala svojo nadaljnjo pripravljenost k nižanju svojega ogljičnega odtisa ter doprinosu zavezam EU.

Občina je z izdelavo SECAP-a izvedla osnovni popis emisij na podlagi katerega je lahko določila prilagoditvene ukrepe ter ukrepe za blažitev posledic globalnega segrevanja. Prav tako je bila narejena analiza virov emisij glede na posamezne sektorje in temu primerno so bili postavljeni ukrepi za mitigacijo. Občina je prav tako določila način spremljanja učinkovitosti izvedenih ter izvajajočih se ukrepov. Tako so bili postavljeni temelji k doseganju glavnega cilja, ki je vzpostavitev brezogljične družbe in k pridružitvi preko 7000 lokalnih in regionalnih oblasti, ki skupaj strmijo k lepši prihodnosti.

1.1 Uporabljene kratice

V tem SECAP-u smo uporabljali sledeče kratice:

AN URE	akcijski načrt za energetsko učinkovitost
AN OVE	akcijski načrt za obnovljive vire energije
AN sNES	akcijski načrt za skoraj nič-energijske stavbe
EU	Evropska unija
EZ-1	Energetski zakon
PURES	Pravilnik o učinkoviti rabi energije v stavbah
RS	Republika Slovenija
EPBD	Direktiva o energetski učinkovitosti stavb
MZI	Ministrstvo za infrastrukturo
OP PM_{10}	Operativni program varstva zunanjega zraka pred onesnaževanjem z delci velikosti manj kot 10 mikrometra
DDV	davek na dodano vrednost
DOLB	daljinsko ogrevanje na lesno biomaso
ELKO	ekstra lahko kurilno olje
JR	javna razsvetljava
PM	trdni delci
LB	lesna biomasa
LEA	lokalna energetska agencija
LEK	lokalni energetski koncept
LN	lokacijski načrt
MZI	Ministrstvo za infrastrukturo
MKGP	Ministrstvo za kmetijstvo, gozdarstvo in prehrano
OPN	občinski prostorski načrt
OPPN	občinski podrobni prostorski načrt
OVE	obnovljivi viri energije
SECAP	Sustainable Energy and Climate Action Plan – akcijski načrt za trajnostno energijo in podnebje
SODO	sistemski operater distribucijskega omrežja
SOPO	sistemski operater prenosnega omrežja
SPTE	soproizvodnja toplotne in električne energije
SSE	sprejemniki sončne energije
HE	hidro elektrarna
SURS	Statistični urad Republike Slovenije
TGP	toplogredni plini
TČ	toplotna črpalka
UNP	utekočinjen naftni plin
URE	učinkovita raba energije
OVE	obnovljivi viri energije
ZP	zemeljski plin
CNG	stisnjen zemeljski plin
LPG	utekočinjen naftni plin
Prm	prostorninski meter (merska enota, ki se uporablja za zložena drva)
Sm^3	Standardni kubični meter (količinska mera za plin)
TSV	topla sanitarna voda
EE	električna energija
ZO	zagotovljen odkup
OP	obratovalna podpora
NDRS	nespremenljivi del referenčnih stroškov
SDRS	spremenljivi del referenčnih stroškov

1.2 Definicija izrazov

Za lažje razumevanje tega lokalnega energetskega koncepta podajamo definicije sledečih izrazov:

- **Akcijski načrt za trajnostno energijo in podnebne spremembe** (v nadaljevanju SECAP - Sustainable Energy and Climate Action Plan) je koncept akcijskega načrta lokalne skupnosti ali več lokalnih skupnosti na področju energije in podnebje, ki analizira trenutno energijsko in podnebno stanje v skupnosti, analizira grožnje podnebnih sprememb in navaja ukrepe za mitigacijo podnebnim spremembam.
- **Akcijski načrt za trajnostno energijo oz. *Sustainable Energy Action Plan*** (v nadaljevanju SEAP)
- **Lokalni energetski koncept** (v nadaljevanju LEK) je koncept razvoja lokalne skupnosti ali več lokalnih skupnosti na področju oskrbe in rabe energije, ki poleg načrtov bodoče oskrbe z energijo vključuje tudi ukrepe za učinkovito rabo energije, soproizvodnjo toplote in električne energije ter uporabo obnovljivih virov energije. Izraz »lokalni energetski koncept« je uvedel energetski zakon, sicer je pa to sinonim za izraz »občinska energetska zasnova«, ki se prav tako uporablja. V nadaljevanju besedila bo uporabljen izraz »lokalni energetski koncept«.
- **Akcijski načrt** je načrt aktivnosti lokalne skupnosti na področjih URE in izrabe OVE za obdobje veljavnosti SECAP-a. Vsebuje načrt aktivnosti, terminski načrt ter finančni načrt. V načrtu aktivnosti se na kratko opredeli posamezna aktivnost, ter odgovorni za izvedbo. V finančnem načrtu se opredeli načrt financiranja posamezne aktivnosti. V terminskem načrtu se časovno opredeli izvajanje posamezne aktivnosti.
- **Lokalna energetska agencija** (v nadaljevanju LEA) je pravna oseba, ki je zadolžena za promocijo in pospeševanje izboljševanja energetske učinkovitosti ter uvajanja obnovljivih virov energije na določenem zaokroženem območju.
- **Raba energije** pomeni pridobivanje, pretvorbo, prenos in distribucijo ter uporabo vseh vrst energije.
- **Obnovljivi viri energije**: so obnovljivi nefosilni viri energije (veter, sončna energija, geotermalna energija, energija valov, energija plimovanja, vodna energija, biomasa, odlagališčni plin, plin iz naprav za čiščenje odplak in bioplin).
- **Biomasa**: pojem biomasa opredeljuje vso organsko snov. Energetika obravnava biomaso kot organsko snov, ki jo lahko uporabimo kot vir energije. V to skupino biomase uvrščamo: les in lesne ostanke (lesna biomasa), ostanke iz kmetijstva, odpadke prehrambne industrije, živalske in človeške odpadke, ostanke pri proizvodnji industrijskih rastlin, sortirane odpadke iz gospodinjstev itd.. V tem pomenu sodi biomasa med obnovljive vire energije.
- **Lesna biomasa**: k lesni biomasi uvrščamo gozdne ostanke (vejevje, krošnje, debla majhnih premerov ter manj kakovosten les, ki ni primeren za nadaljnjo industrijsko predelavo), ostanke pri industrijski predelavi lesa (žaganje, krajniki, lubje, prah itd.) in kemično neobdelan les (produkti kmetijske dejavnosti v sadovnjakih in vinogradih ter že uporabljen les in njegovi izdelki).
- **Daljinska toplota**: je centralno, v toplarni, sistemu soproizvodnje toplote in električne energije ali kot odpadna toplota v industrijskem procesu proizvedena toplota. Daljinska toplota je porabnikom dostopna preko omrežja daljinskega ogrevanja.
- **Kotlovnica**: je prostor, v katerem so nameščeni kotli, namenjeni proizvodnji toplote za potrebe oskrbe stavbe ali sklopa bližnjih stavb s toploto.
- **Primarna energija**: je energija, ki je vsebovana v energetskih surovinah in v kakršni koli vrsti energije v naravi, ki vstopa v procese transformacije v električno, toplotno ali mehansko energijo.
- **Sekundarna energija**: je energija, ki smo jo dobili s pretvorbo iz primarne energije (na primer, električna energija iz premoga v termoelektrarni). Upoštevane so izgube pri pretvorbi.
- **Končna energija***: je energija, ki jo dobi uporabnik. Upoštevane so izgube pri prenosu.
- **Koristna energija**: je energija za zadovoljevanje potreb uporabnika, na primer toplota na električni kuhalni plošči. Upoštevane so izgube pri pretvorbi električne energije v toplotno.
- **Soproizvodnja toplote in električne energije** ali kogeneracija: kogeneracijski sistemi so sistemi, ki pridobivajo iz istega primernega energetskega vira hkrati električno in toplotno energijo. Za te sisteme je značilen visok izkoristek.

- **Toplogredni plini**: so plini, ki preprečujejo sevanje toplote iz Zemlje v vesolje in zato povzročajo segrevanje ozračja in s tem učinek tople grede. Toplogredni plin je na primer ogljikov dioksid (CO_2).
- **Študija izvedljivosti alternativnih sistemov za oskrbo stavb z energijo** (v nadaljevanju študija izvedljivost): je strokovna podlaga za investicijsko odločitev, ki obsega preverjanje različnih variant naložbe v idejni fazi, vrednotenje stroškovnih in naložbenih kazalnikov, kazalnikov učinkovite rabe energije ter predlogov najboljše variante. Namenjena je podrobnejši preučitvi izvedljivosti večjih projektov oskrbe z energijo oziroma učinkovite rabe energije s tehnološkega, ekonomskega, okoljevarstvenega in finančnega vidika. S kakovostno investicijsko dokumentacijo se zmanjšujejo tveganja, sicer nujno povezana z investicijskimi projekti, ter omogočajo vlagateljem kapitala in kreditodajalcem, da enakopravno vrednotijo različne investicijske projekte.
- **Energetski pregled** je sistematičen postopek za ugotavljanje rabe energije stavbe ali skupine javnih stavb, tehnološkega procesa in/ali industrijskega obrata ali pri izvajanju zasebnih ali javnih storitev, s katerim se opredeli in oceni gospodarne možnosti za varčevanje z energijo ter pripravi poročilo o ugotovitvah.
- **Energijski račun:** predstavlja stroške rabe energentov za ogrevanje gospodinjstev v določenem časovnem obdobju.
- **Temperaturni primanjkljaj** je definiran kot produkt časa ogrevanja z razliko temperatur med notranjostjo zgradbe (po dogovoru je to 20°C) in zunanjim zrakom. Trajanje je po dogovoru omejeno na dni, ko je zunanja temperatura (prag) nižja od 12°C. Za določen kraj se torej vzame povprečno zunanjo temperaturo v času ogrevalne sezone in se jo odšteje od dogovorjenih 20°C ter se jo pomnožimo s številom ogrevalnih dni. Pogosto se uporablja tudi izraz »stopinjski dnevi« namesto temperaturni primanjkljaj.

2 PREGLED OBSTOJEČEGA STANJA

Glavni viri podatkov v tem poglavju so: spletna stran Občine Sevnica, SURS, GURS, razen za dele za katere je vir posebej naveden.

Občina Sevnica je del posavske statistične regije. Meri 272 km^2. Po površini se med slovenskimi občinami uvršča na 12. mesto.

GEOGRAFSKI POLOŽAJ:

- ravninski del ob rekah Save in Mirne, kjer je tudi najvišja gostota poselitve,
- pretežno gričevnat in hribovit svet do višine 950 m,
- severni in južni del zajema srednje gorat svet z nizkim hribovjem in zarezanimi dolinami, - najvišja razgledna točka je Lisca na 948 m,
- povezava do avtoceste za - smer Ljubljana do Krškega znaša 25 kilometrov, do Drnovega za smer Zagreb 25 kilometrov, do Celja za smer Maribor pa 45 kilometrov, - osrednje poselitveno jedro predstavlja mesto Sevnica z Boštanjem.



Slika 2.1: Lokacija občine Sevnica v Sloveniji
(VIR: sl.wikipedia.org)

MEJE OBČINE SEVNICA:
Dolžina meje občine Sevnica znaša 127,176 km in meji na 8 sosednjih občin:

- na severu občini Laško in Šentjur pri Celju,
- na jugu občini Škocjan in Mokronog-Trebelno,
- na vzhodu občina Krško ter
- na zahodu občine Šentrupert, Radeče in Litija

(Vir: https://www.stat.si/obcine/sl/Municip/Index/149, junij 2022).

Statistični podatki za leto 2020 kažejo o tej občini naslednjo sliko:

Sredi leta 2020 je imela občina približno 17.730 prebivalcev (približno 9.160 moških in 8.570 žensk). Po številu prebivalcev se je med slovenskimi občinami uvrstila na 24. mesto. Na kvadratnem kilometru površine občine je živelo povprečno 65 prebivalcev; torej je bila gostota naseljenosti tu manjša kot v celotni državi (104 prebivalci na km^2).

Število živorojenih je bilo nižje od števila umrlih. Naravni prirast na 1.000 prebivalcev v občini je bil torej v tem letu negativen, znašal je -5,1 (v Sloveniji -2,5). Število tistih, ki so se iz te občine odselili, je bilo nižje od števila tistih, ki so se vanjo priselili. Selitveni prirast na 1.000 prebivalcev v občini je bil torej pozitiven, znašal je 5,4. Seštevek naravnega in selitvenega prirasta na 1.000 prebivalcev v občini je bil pozitiven, znašal je 0,3 (v Sloveniji 6,2).

Povprečna starost občanov je bila 44,7 leta in tako višja od povprečne starosti prebivalcev Slovenije (43,6 let).

Med prebivalci te občine je bilo število najstarejših – tako kot v večini slovenskih občin – večje od števila najmlajših: na 100 oseb, starih 0–14 let, je prebivalo 151 oseb, starih 65 let ali več. To razmerje pove, da je bila vrednost indeksa staranja za to občino višja od vrednosti tega indeksa za celotno Slovenijo (ta je bila 136). Pove pa tudi, da se povprečna starost prebivalcev te občine dviga v povprečju hitreje kot v celotni Sloveniji. Podatki, prikazani po spolu, pokažejo, da je bila vrednost indeksa staranja za ženske v vseh slovenskih občinah, razen v treh (Dobrovnik/Dobronak, Jezersko in Loški Potok), višja od indeksa staranja za moške. V občini je bilo – tako kot v večini slovenskih občin – med ženskami več takih, ki so bile stare 65 let ali več, kot takih, ki so bile stare manj kot 15 let; pri moških je bila slika enaka.

V občini je v letu 2020 delovalo 8 vrtcev, obiskovalo pa jih je 711 otrok. Od vseh otrok v občini, ki so bili stari od 1–5 let, jih je bilo 82 % ključenih v vrtec, kar je več kot v vseh vrtcih v Sloveniji skupaj (81 %). V tamkajšnjih osnovnih šolah se je v šolskem letu 2020/2021 izobraževalo približno 1.500 učencev. Različne srednje šole je obiskovalo okoli 610 dijakov. Med 1.000 prebivalci v občini je bilo 37 študentov in 8 diplomantov; v celotni Sloveniji je bilo na 1.000 prebivalcev povprečno 39 študentov in 7 diplomantov.

Med osebami v starosti 15 let–64 let (tj. med delovno sposobnim prebivalstvom) je bilo približno 67 % zaposlenih ali samozaposlenih oseb (tj. delovno aktivnih), to je več od slovenskega povprečja (66 %).

Povprečna mesečna plača na osebo, zaposleno pri pravnih osebah, je bila v tej občini v bruto znesku za približno 12 % nižja od letnega povprečja mesečnih plač v Sloveniji, v neto znesku pa za približno 10 % nižja.

Med 1.000 prebivalci občine jih je 584 imelo osebni avtomobil. Ta je bil star povprečno 11 let.

V obravnavanem letu je bilo v občini zbranih 313 kg komunalnih odpadkov na prebivalca, to je 42 kg manj kot v celotni Sloveniji *(Vir: https://www.stat.si/obcine/sl/Municip/Index/149, junij 2022)*.

Na območju Občine Sevnica so ustanovljeni ožji deli občine. Naloge, organizacija in delovanje ter pravni status ožjih delov Občine Sevnica so določeni s statutom Občine Sevnica in odlokom Občine Sevnica.

Imena in območja krajevnih skupnosti so:

- Krajevna skupnost Blanca: Blanca, Čanje, Dolnje Brezovo, Kladje nad Blanco, Krajna Brda, Poklek nad Blanco, Selce nad Blanco;
- Krajevna skupnost Boštanj: Apnenik pri Boštanju, Boštanj, Dolenji Boštanj, Gabrje, Jablanica, Jelovec, Kompolje, Konjsko, Križ, Laze pri Boštanju, Log, Lukovec, Mrtovec, Novi Grad, Preska, Radna, Šmarčna, Vrh pri Boštanju;
- Krajevna skupnost Krmelj: Gabrijele, Goveji Dol, Hinjce, Krmelj;
- Krajevna skupnost Loka pri Zidanem Mostu: Breg, Čelovnik, Loka pri Zidanem Mostu, Okroglice, Račica, Radež, Razbor, Slap, Šentjur na Polju, Žirovnica;
- Krajevna skupnost Primož: Češnjice, Dedna Gora, Dolnje Impolje, Dolnje Orle, Gornje Impolje, Gornje Orle, Mala Hubajnica, Primož, Rogačice, Velika Hubajnica, Znojile pri Studencu;
- Krajevna skupnost Sevnica: Drožanje, Gornje Brezovo, Ledina, Lončarjev Dol, Metni Vrh, Orehovo, Orešje nad Sevnico, Pečje, Podgorica, Prešna Loka, Sevnica, Žigrski Vrh, Žurkov Dol;

- Krajevna skupnost Studenec: Arto, Brezovo, Hudo Brezje, Osredek pri Hubajnici, Ponikve pri Studencu, Rovišče pri Studencu, Studenec, Zavratec;
- Krajevna skupnost Šentjanž: Birna vas, Budna vas, Cerovec, Hinje, Kal pri Krmelju, Kamenica, Kamenško, Kladje pri Krmelju, Koludrje, Leskovec v Podborštu, Osredek pri Krmelju, Podboršt, Srednik, Svinjsko, Šentjanž, Štajngrob, Veliki Cirnik;
- Krajevna skupnost Tržišče: Drušče, Jeperjek, Kaplja vas, Krsinji Vrh, Malkovec, Otavnik, Pavla vas, Pijavice, Polje pri Tržišču, Skrovnik, Slančji Vrh, Spodnje Mladetiče, Spodnje Vodale, Škovec, Telče, Telčice, Tržišče, Trščina, Vrhek, Zgornje Mladetiče, Zgornje Vodale;
- Krajevna skupnost Zabukovje: Mrzla Planina, Podgorje ob Sevnični, Podvrh, Stržišče, Trnovec, Vranje, Zabukovje nad Sevnico *(Vir: https://www.uradni-list.si/glasilo-uradni-list-rs/vsebina/2005-01-3509/statut-obcine-sevnica, junij, 2022).*

V občini Sevnica je 116 naselij, ki so naslednja:
Apnenik pri Boštanju, Arto, Brezovo, Birna vas, Blanca, Boštanj, Breg, Budna vas, Cerovec, Čanje, Čelovnik, Češnjice, Dedna Gora, Dolenji Boštanj, Dolnje Brezovo, Dolnje Impolje, Dolnje Orle, Drožanje, Drušče, Gabrijele, Gabrje, Gornje Brezovo, Gornje Impolje, Gornje Orle, Goveji Dol, Hinjce, Hinje, Hudo Brezje, Jablanica, Jelovec, Jeperjek, Kal pri Krmelju, Kamenica, Kamenško, Kaplja vas, Kladje nad Blanco, Kladje pri Krmelju, Koludrje, Kompolje, Konjsko, Krajna Brda, Križ, Krmelj, Krsinji Vrh, Laze pri Boštanju, Ledina, Leskovec v Podborštu, Log, Loka pri Zidanem Mostu, Lončarjev Dol, Lukovec, Mala Hubajnica, Malkovec, Metni Vrh, Mrtovec, Mrzla Planina, Novi Grad, Okroglice, Orehovo, Orešje nad Sevnico, Osredek pri Hubajnici, Osredek pri Krmelju, Otavnik, Pavla vas, Pečje, Podgorica, Pijavice, Podboršt, Podgorje ob Sevnični, Podvrh, Poklek nad Blanco, Polje pri Tržišču, Ponikve pri Studencu, Preska, Prešna Loka, Primož, Račica, Radež, Radna, Razbor, Rogačice, Rovišče pri Studencu, Selce nad Blanco, Sevnica, Skrovnik, Slančji Vrh, Slap, Spodnje Mladetiče, Spodnje Vodale, Srednik, Stržišče, Studenec, Svinjsko, Šentjanž, Šentjur na Polju, Škovec, Šmarčna, Štajngrob, Telče, Telčice, Trnovec, Trščina, Tržišče, Velika Hubajnica, Veliki Cirnik, Vranje, Vrh pri Boštanju, Vrhek, Zabukovje nad Sevnico, Zavratec, Zgornje Mladetiče, Zgornje Vodale, Znojile pri Studencu, Žigrski Vrh, Žirovnica, Žurkov Dol *(Vir: https://www.uradni-list.si/glasilo-uradni-list-rs/vsebina/2005-01-3509/statut-obcine-sevnica, junij, 2022). (Vir: https://www.uradni-list.si/glasilo-uradni-list-rs/vsebina/2005-01-3509/statut-obcine-sevnica, junij, 2022).*

2.1 Podnebje

Podnebne značilnosti pomembno vplivajo na energijo, ki je potrebna za ogrevanje in hlajenje stavb.

Območje občine Sevnica leži v pasu zmerno celinskega podnebja, za katerega je značilno, da so:

- zime precej hladne, poletja pa precej vroča,
- povprečne oktobrske temperature so nižje ali enake od aprilskih,
- povprečne temperature najhladnejšega meseca so med 0°C in -3°C,
- povprečne temperature najtoplejšega meseca pa so med 15 in 20 °C,
- temperature se na vsaki 100 m višinske razlike znižajo za približno 0,6 stopinj Celzija.

Zmerno celinsko podnebje vzhodne Slovenije ima gričevnat in nižinski svet na vzhodu in severovzhodu, ki je odprt proti Panonski nižini, zato ga označujemo tudi kot subpanonsko. Zanj je značilen izrazitejši celinski padavinski režim, z letno količino padavin med 1000 in 1200 mm.

Kljub temu, da je za subkontinentalni padavinski režim značilen višek padavin poleti, pa so poletja v tem delu Slovenije zaradi relativno nizke količine padavin na robu sušnosti.

Ogrevalna sezona je v osrednjem poseljenem delu občine Sevnica v povprečju dolga med 225 in 235 dnevi (VIR: ARSO, september 2020).

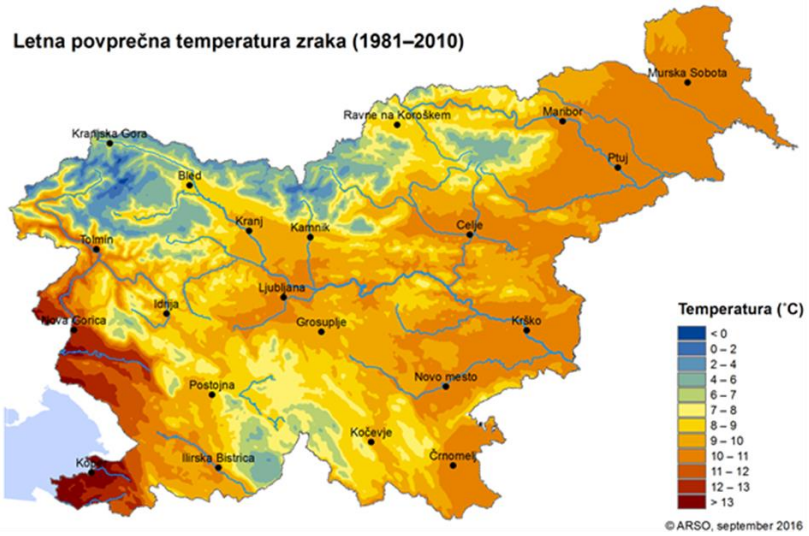

Slika 2.2: Povprečna letna temperatura zraka v obdobju 1981 – 2010
(Vir: ARSO, september 2022)

2.1.1 Padavine

Na količino padavin vplivajo številni dejavniki. Orientacija in tip reliefa določata prostorsko porazdelitev orografskih padavin, ki so v Sloveniji najbolj pogoste. Na privetrni strani orografskih pregrad pade običajno več padavin kot na zavetrni strani. Tako so padavine odvisne od nadmorske višine in orientacije orografskih pregrad.

Na izpostavljenih legah na višjih nadmorskih višinah so močni vetrovi pogosti. Ti vplivajo predvsem na delež izmerjenih padavin. Posebej meritve snežnih padavin so v gorskem svetu zaradi močnih vetrov lahko močno podcenjene.

Slovenija je zaradi lege v zmernih geografskih širinah in bližine morja sorazmerno dobro namočeno območje. Razlike med posameznimi območji Slovenije pa so zaradi razgibanega reliefa in različne oddaljenosti od morja zelo velike.

V splošnem višina padavin narašča od morja proti alpsko-dinarski pregradi in od tod proti vzhodu postopno upada. Izrazita viška sta v Kamniško Savinjskih Alpah in na Pohorju. Takšna razporeditev padavin je posledica pogostega dotoka vlažne in sorazmerno tople zračne mase od jugozahoda.

V povprečno namočenem letu v Sloveniji pade od 700 mm padavin v delu Prekmurja do več kot 3000 mm padavin v Julijskih Alpah in še ponekod na alpsko-dinarski pregradi.

V Sloveniji razlikujemo več padavinskih režimov. Viški se tako v različnih delih države pojavljajo ob različnih letnih časih. Za namočene dele zahodne Slovenije je značilen jesenski višek, proti vzhodu pa vse bolj narašča poletni višek padavin, jesenski višek pa se spremeni v postopno upadanje padavin proti zimi.

Zima je povsod najmanj namočen letni čas. Poletne padavine so pogosto v obliki nalivov, v hladnem delu leta pa prevladujejo orografske in ciklonalne padavine.

(VIR: https://meteo.arso.gov.si/met/sl/climate/maps/description/precipitation/ , september , 2020)

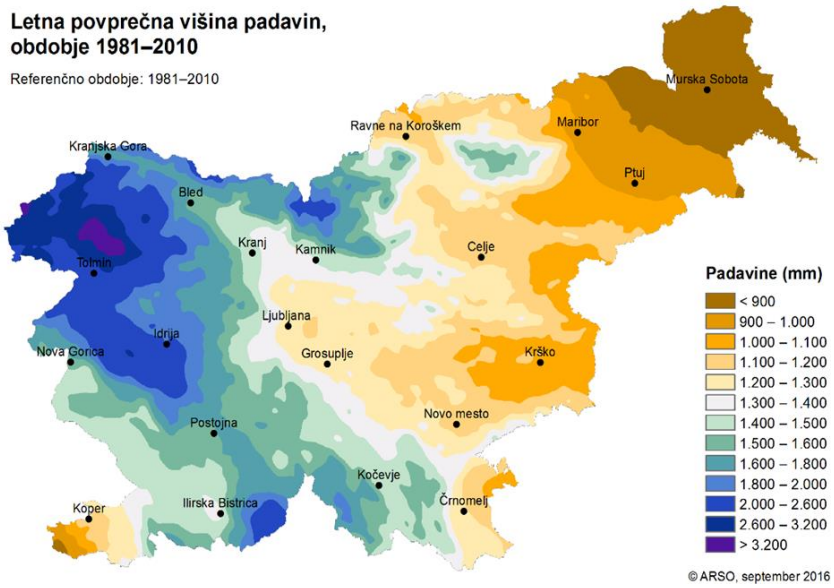

Slika 2.3: Povprečna količina padavin v Sloveniji v obdobju od 1981 – 2010
(Vir: ARSO, september 2022)

Za vzhod in jugovzhod države, kjer je zaznati vpliv celinskega podnebja (Murska Sobota, Krško, Novo mesto), je značilno, da največ padavin pade med poletnimi plohami in nevihtami, najbolj suhi pa so zimski meseci.

Slovenija ima v povprečju dovolj padavin, vendar pa te niso porazdeljene enakomerno, tako da nas lahko prizadenejo tako suše kot poplave. Seveda ni nujno, da vsak ekstremni dogodek povzroči škodo (poplave, zemeljske plazove ali škodo na kmetijskih izdelkih). Za učinek padavin na škodo je pomembna tudi oblika padavin in prilagojenost območja na večjo količino padavin. Zelo škodljivi obliki padavin sta toča in žled. Obilno sneženje povzroča škodo v transportu. Debele plasti mokrega snega pa obremenijo konstrukcije in lahko rušijo objekte (Vir: ARSO)

2.2 Sneg in megla

Višina novega snega in višina snežne odeje sta močno spremenljivi v prostoru in času, saj sta odvisni od temperature zraka in količine padavin. Na splošno velja, da količina snega narašča z naraščajočo nadmorsko višino zaradi vse nižje temperature zraka. Zaradi vpliva morja in alpsko-dinarske pregrade je običajno snega na enaki nadmorski višini več v notranjosti Slovenije kakor na Primorskem.

Največ snega ima v povprečju visokogorje Julijskih Alp, na Kredarici v dolgoletnem povprečju na leto zapade slabih 11 m snega. V Ljubljanski, Novomeški in Celjski kotlini letno povprečje znaša približno en meter, v nižjih predelih Goriške in na Obali pa je sneg redek pojav, saj marsikatera zima mine brez sneženja in snežne odeje. Sneženje je povsod najpogostejše v hladnem delu leta.

Mesec z največ novega snega je odvisen od nadmorske višine. V gorah lahko sneži v kateremkoli delu leta, največ snežnih padavin pa beležimo marca in aprila. V alpskih dolinah je snega nekoliko manj, še manj pa po nižinah v notranjosti države.

Po nižinah, kot so krškopoljska nižina, se lahko sneženje pojavlja od oktobra do maja, najpogostejše pa je od decembra do februarja. Nad 1000 m je sneg običajen, skoraj vsakoletni pojav od novembra do aprila. Letni potek povprečne višine snežne odeje je skladen z višino novega snega (Vir: ARSO, https://meteo.arso.gov.si/uploads/probase/www/climate/text/sl/publications/podnebne_razmere_v_sloveniji_71_00.pdf, september 2020).

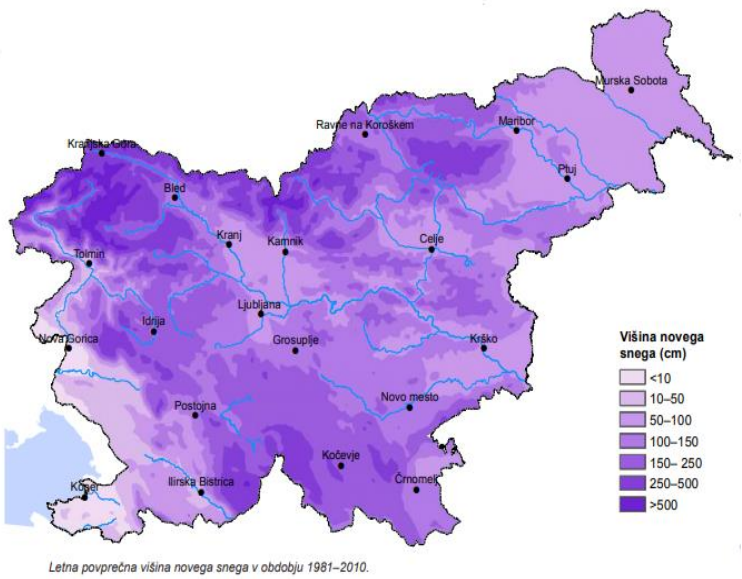

Slika 2.4: Letna povprečna višina novega snega v obdobju 1981 – 2010
(Vir: ARSO, september 2022)

2.3 Kakovost zraka

Zrak kot vir v količinskem smislu nima pomena, a zaradi velikih sprememb v kakovosti je vse bolj pomembna dobrina.

V državah članicah Evropske skupnosti velja za področje okolja in varovanja zdravja ljudi na območju celotne skupnosti enotna zakonodaja. Uredbe, ki urejajo področje kakovosti zunanjega zraka (Ur.l. RS 9/11, 8/15 in 66/18) določajo mejne koncentracije onesnaževal. Ocenjevanje kakovosti zraka se izvaja predvsem na podlagi izmerjenih koncentracij. Zaradi neugodnih vremenskih razmer za razredčevanje izpustov, lahko v slabo prevetrenih kotlinah in dolinah že nižja gostota izpustov čezmerno onesnaži zrak.

Največjo skrb vzbujajo visoke ravni delcev PM10 v zraku, ki so predvsem posledica lokalnih izpustov malih kurilnih naprav za ogrevanje gospodinjstev in izpustov iz prometa. Mala kurišča so k skupnim izpustom PM10 na ravni države v letu 2015 prispevale, kar 69 %.

Območja in poseljena območja se določijo z namenom, da se v njih upravlja s kakovostjo zraka. Uredba o ukrepih za ohranjanje in izboljšanje kakovosti zunanjega zraka (Ur.l. RS 52/02) v členih od 6 do 10 določa obveznosti glede merjenja koncentracij onesnaževal glede na raven koncentracije na posameznem območju in režim zaščite oziroma izboljšanja kakovosti zraka na posameznih območjih. Na območjih, kjer je zrak prekomerno onesnažen, mora država s sanacijskimi ukrepi doseči, da po določenem času raven onesnaženosti doseže predpisane vrednosti, na ostalih območjih pa se stanje ne sme poslabšati. Zaradi učinkovitejšega izvrševanja ukrepov za zaščito in izboljšanje kakovosti zraka je po navodilih EU primerno, da so območja definirana po administrativnih mejah.

Slovenija je administrativno razdeljena na 210 občin. Površine občin in število prebivalcev v njih obsegajo zelo velik razpon od najmanjših do največjih. Poleg tega bi bilo število območij preveliko, če bi bila občina eno območje. Tudi število upravnih enot je preveliko za te namene, čeprav so bolj primerljive med seboj kot občine. Manjše enote je zato potrebno združiti v večje. Zelo pripravna bi bila razmejitev po regijah, vendar te še niso ustanovljene. Primerna delitev Slovenije so statistične regije.

V Sloveniji imamo 12 statističnih regij, oblikovanih za vodenje regionalne politike v skladu s statistično klasifikacijo: Osrednjeslovenska, Obalno-kraška, Gorenjska, Goriška, Savinjska, Dolenjska, Pomurska, Notranjsko-kraška, Podravska, Koroška, **Spodnjeposavska,** Zasavska. V skladu s pravnim redom EU je reševanje razvojnih problemov namreč mogoče le na prostorsko dovolj velikih, zaokroženih območjih; slovenske regije so zaokrožene na ravni NUTS 3 klasifikacije po EUROSTAT-u.

Za potrebe upravljanja s kakovostjo zraka se v skladu z navodilom EU določi takšna območja, znotraj katerih so podobne značilnosti glede podnebja, emisijskih razmer in stanja onesnaženosti.

Občina Sevnica spada v območje št. SI 2, Spodnjeposavsko območje. Delno je to območje hribovito s slabo prevetrenimi kotlinami in pogostimi temperaturnimi inverzijami. Klima je prehodna med alpsko in jugovzhodno v celinsko, kjer je tudi več velikih virov onesnaženosti zraka

(Vir: https://www.stat.si/obcine , oktober 2020).

Območja regij so prikazana na sliki št. 2.5.



Slika 2.5: Statistične regije v Sloveniji
(VIR: https://www.stat.si/obcine , oktober, 2022)

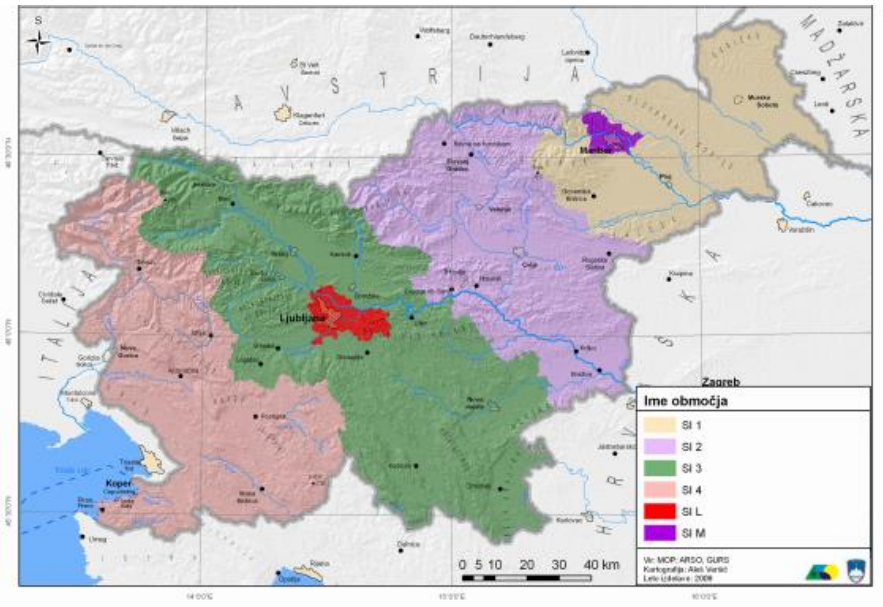

Slika 2.6: Razdelitev Slovenije na območja za ocenjevanje kakovosti zraka
(VIR: https://www.stat.si/obcine, oktober 2022)

Število merilnih mest po posameznih območjih je v skladu s predpisi - Pravilnik o monitoringu kakovosti zunanjega zraka (Ur.l. RS, št. 127/2003). Zaradi razgibanega terena na večjem delu ozemlja Slovenije in posledično neenakomerne poselitve, je tudi emisija porazdeljena neenakomerno, prav tako pa tudi raven onesnaženosti. Glede na navodila EU je velikost območij in poseljenih območij ustrezna.

Za potrebe izvedbe ukrepov se oceni razporeditev ravni onesnaženosti znotraj območij in uvede ukrepe za izboljšanje kakovosti zunanjega zraka na delih območij, kjer je zrak prekomerno onesnažen. Merilna mesta so praviloma locirana na najbolj onesnaženih predelih območij.

Meritve kakovosti zunanjega zraka z mobilno postajo so namenjene predvsem pridobivanju podatkov na območjih, na katerih ni meritev s stalnimi postajami. Občasno se izvajajo tudi v bližini večjih virov onesnaževanja. Meritve večinoma trajajo en do dva meseca, z izjemo dveh lokacij, kjer so meritev trajale pol leta oziroma eno leto.

Sicer pa je največ preseganj mejne vrednosti pri delcih PM10 in pri ozonu. Pri upoštevanju izmerjenih vrednosti je pomemben letni čas meritev, saj so koncentracije onesnaževal v poletnem času zaradi boljših pogojev širjenja emisij v okolico nižje kot pozimi, pa tudi emisij zaradi ogrevanja je manj. Izjema je ozon, ki nastaja pri fotokemičnih reakcijah, sončnega sevanja pa je v topli polovici leta bistveno več kot v hladni.(Vir: ARSO)

V EU je čezmerna raven delcev v zraku eden izmed najbolj izpostavljenih okoljskih problemov. V letu 2017, za katerega so na razpolago zadnji rezultati primerjalnih obdelav Evropske okoljske agencije, le v sedmih državah na nobenem merilnem mestu niso zabeležili večjega števila preseganj dnevne mejne vrednosti, kot je to dopustno.

Slovenija sodi med države z višjo ravnjo onesnaženosti z delci PM10. Z vidika doseganja skladnosti z dnevnimi mejnimi vrednostmi delcev PM10 je Slovenija med državami Evropske unije v letu 2017 deseta najbolj onesnažena država. (Vir: ARSO)

3 STRATEGIJA

Konvencija županov je ustanovljena leta 2008 v Evropi s ciljem zbrati lokalne uprave, ki se prostovoljno zavežejo, da bodo izpolnile in presegle cilje EU na področju podnebnih sprememb in energije. Pobuda, predstavlja prvi pristop po načelu od spodaj navzgor na področju lokalnih prizadevanj za omilitev podnebnih sprememb.

Zavzemanje, da se morajo področja, ki so bila obravnavana ločeno, obravnavati celostno, je vse bolj prisotno. Leta 2015 sta se tako združili evropski pobudi Covenant of Mayors (blaženje) in Mayors Adapt (prilagoditev), v združeno pobudo Konvencija županov za podnebje in energijo (blaženje in prilagajanje). V letu 2016 se je Konvencija županov za podnebje in energijo združila s pobudo Compact of Mayors v Globalno konvencijo za podnebje in energijo.

Danes Konvencija županov združuje 10.144 podpisnikov, 181.533 ukrepov za blažitev, skratka več kot 7,500+ lokalnih in regionalnih skupnosti iz 59 držav, ki izkoriščajo prednosti svetovnega gibanja več interesnih skupin ter tehnične in metodološke podpore, ki jo nudijo posebni uradi (Vir: Covenant of Mayors, julij, 2020).

Konvencija županov predstavlja prostovoljno zavezo občin podpisnic, da bodo dosegle zmanjšanje emisij v EU (40 % manj emisij CO_2 do leta 2030) in prilagoditvene cilje. Ob začetku uvedbe je Konvencija županov podprla lokalne oblasti pri razvijanju trajnostnih energetskih politik, ki skušajo uresničiti cilj 20-odstotnega zmanjšanja emisij CO_2 do leta 2020. Pozneje je Evropska komisija ob podpori prilagoditvene strategije EU in na podlagi primera Konvencije županov v letu 2014 sprožila pobudo Mayors Adapt („župani se prilagajajo“), katere cilj je podpreti lokalne organe pri pripravi prilagoditvenih ukrepov za boj proti podnebnim spremembam. Končno sta se oktobra 2015 pobudi Konvencija županov in Mayors Adapt združili v Konvencijo županov za podnebne spremembe in energijo, gibanje, ki želi doseči, da bi bila mesta brezogljična in odporna s stalnim dostopom do trajnostne, cenovno dostopne in varne energije. Ob upoštevanju velike raznolikosti, s katero se srečujejo različne lokalne oblasti pri doseganju ciljev blažitve in prilagajanja, je Konvencija županov (ob podpori Skupnega raziskovalnega središča) razvila edinstveno platformo za zbiranje podatkov in poročanje, imenovano trajnostni energetsko podnebni akcijski načrt (SECAP, Sustainable Energy and Environment Action Plan).

Podpisniki podpirajo skupno vizijo za leto 2050: pospeševanje razogljičenja, krepitev sposobnosti prilagajanja in blaženja podnebnih sprememb, ukrepanje, s katerimi omogočajo svojim državljanom do varne, trajnostne in cenovno dostopne energije.

Podpisniki Konvencije županov navajajo številne razloge za pristop h gibanju, med drugim:

- visoka mednarodna prepoznavnost in opaznost akcijskega načrta lokalne oblasti za podnebne spremembe in energijo,
- priložnost prispevati k oblikovanju podnebne in energetske politike EU,
- verodostojne zaveze s pregledom in spremljanjem napredka,
- boljše finančne priložnosti za lokalne podnebne in energetske projekte,
- inovativni načini za mrežno povezovanje, izmenjavo izkušenj in krepitev sposobnosti z rednimi dogodki, tesnim medinstitucionalnim sodelovanjem, spletnimi seminarji ali spletnimi razpravami,
- praktična podpora (služba za pomoč), materiali in orodja za usmerjanje,
- hiter dostop do »znanja in izkušenj odličnosti« in spodbujajočih študij primerov,
- olajšano samoocenjevanje in sodelovalna izmenjava s skupnim spremljanjem in predlogo poročanja,
- fleksibilni referenčni okvir za ukrepanje, prilagodljiv lokalnim potrebam,
- okrepljeno sodelovanje in podpora nacionalnih in podnacionalnih organov.

Konvencija županov je v letu 2017 dosegla zmanjšanje emisij toplogrednih plinov za 23 %, zmanjšanje celotne porabe energije za 14 %, štirikrat več obnovljivih virov energije ter trikrat več lokalne proizvodnje energije iz obnovljivih virov (Vir: https://www.covenantofmayors.eu/en/, julij, 2020).

Pobudi Evropske komisije – Covenant of Mayors - Konvenciji županov se je v letu 2021 pridružila tudi Občina Sevnica, in sicer dne, 23.09.2021 je Občinski svet Občine Sevnica pooblastil župana g. Srečka Ocvirka k pristopu.



Konvencija županov – Evropa

Za pospešitev ukrepov za bolj pošteno, podnebno nevtralno Evropo

Župani iz vse Evrope **krepimo svoje podnebne cilje in se zavezujemo, da bomo ukrepali** s hitrostjo, ki jo narekuje znanost, v skupnih prizadevanjih, da bo povišanje temperature na svetovni ravni pod 1,5 °C – najvišji cilj pariškega sporazuma.

Mesta že leta spreminjajo **podnebne in okoljske izzive v priložnosti. Prišel je čas, da to postane glavna naloga.**

Kot podpisniki Konvencije županov – Evropa se zavezujemo, da bomo na to pot odpeljali vse. Poskrbeli bomo, da naše politike in programi ne bodo pustili nikogar in nobenega kraja za seboj.

Prehod k podnebno nevtralni Evropi bo vplival na vsa področja naše družbe. Kot lokalni vodje moramo budno spremljati te vplive, da zagotovimo pravičnost in vključenost. **Predstavljamo si lahko le prehod, ki je pravičen, vključujoč in spoštljiv do nas državljanov sveta in virov našega planeta.**

Naša vizija je, da bomo do leta 2050 vsi živeli v razogljičenih in prilagodljivih mestih z dostopom do cenovno ugodne, varne in trajnostne energije. V okviru gibanja Konvencije županov – Evropa bomo še naprej (1) zmanjševali emisije toplogrednih plinov na svojem ozemlju, (2) povečali odpornost in se pripravljali na škodljive vplive podnebnih sprememb ter (3) se spoprijeli z energetsko revščino kot eno ključnih ukrepov za zagotovitev pravičnega prehoda.

Zavedamo se, da so vse države članice EU, regije in mesta na različnih stopnjah prehoda in da ima vsaka svoja sredstva, da se odzove na cilje, določene v pariškem sporazumu. Še enkrat priznavamo svojo skupno odgovornost za reševanje podnebne krize. Številni izzivi zahtevajo odločen politični odziv na vseh ravneh upravljanja. Konvencija županov – Evropa je predvsem gibanje zavzetih županov, ki si delijo lokalne rešitve in se medsebojno navdihujejo za dosego te vizije.

Zavezujemo se, da bomo svoj delež opravili z naslednjimi ukrepi:

1. **ZAVEZUJEMO** se določiti srednjeročne in dolgoročne cilje, skladne s cilji EU in vsaj tako ambiciozne kot naši nacionalni cilji. Naš cilj je, da podnebno nevtralnost dosežemo do leta 2050. Glede na trenutne podnebne težave bomo podnebne ukrepe postavili za svojo prednostno nalogo in jih sporočili našim državljanom.



Konvencija županov
za podnebne spremembe
in energijo
EVROPA

2. **PRITEGNILI** bomo naše državljane, podjetja in vlade na vseh ravneh pri uresničevanju te vizije in pri preoblikovanju naših družbenih in ekonomskih sistemov. Naš cilj je razviti lokalni podnebni dogovor z vsemi udeleženci, ki nam bodo pomagali doseči te cilje.

3. **UKREPATI** sedaj in skupaj, da pridemo na pravo pot in pospešimo potreben prehod. V predvidenih rokih bomo razvili, izvedli in poročali o akcijskem načrtu za dosego naših ciljev. Naši načrti bodo vključevali določbe o tem, kako ublažiti in se prilagoditi podnebnim spremembam, hkrati pa ostati vključujoči.

4. **MREŽENJE** s kolegi župani in lokalnimi voditelji v Evropi in zunaj nje za pridobitev navdiha. Spodbudili jih bomo, da se nam pridružijo v gibanju Globalne konvencije županov, ne glede na lokacijo na svetu, da bodo sprejeli cilje in vizijo, ki so opisane tukaj.

Podpisniki Konvencije županov – Evropa potrjujemo, da lahko danes naredimo korak (**zavezujemo, pritegniti, ukrepati, mreženje**) in tako zagotovimo dobrobit sedanjih in prihodnjih generacij. Skupaj si bomo prizadevali, da svojo vizijo uresničimo.

Zanašamo se na podporo naših nacionalnih vlad in evropskih institucij pri zagotavljanju političnih, tehničnih in finančnih virov, ki ustrezajo ravni naših ciljev.

Srečko Ocvirk, župan

S pooblastilom Občinskega sveta Občine Sevnica dne, 23.09.2021

Občina Sevnica

***

Občina Sevnica, Glavni trg 19a, 8290 Sevnica

Roman Perčič, roman.percic@obcina-sevnica.si , 00386 7 81 61 221

***

Evropski urad Konvencije županov financira Evropska komisija.

© Evropska unija, 2021.

Del

GLOBAL COVENANT OF MAYORS for CLIMATE & ENERGY

Slika 3.1: Pristopni obrazec
(VIR: Občina Sevnica)

Preglednica 3.1: Pregled ukrepov SECAP (VIR: Konvencija županov)

	SECAP	Spremljanje
Strategija	Namenjeno viziji, splošnim ciljem zmanjšanja emisij CO_2, prilagoditvenim ciljem, dodelitvi osebja in finančnih zmogljivosti ter vključenosti zainteresiranih strani in občanov.	Namenjeno vsem spremembam splošne strategije, posodobljenim številkam o dodelitvi osebja in finančnih sredstvih ter opredelitvi ovir pri izvajanju ukrepov.
Evidence emisij	Namenjeno količini porabe končne energije in povezanih emisij CO_2 na nosilca energije in sektor v izhodiščnem letu.	Namenjeno količini porabe končne energije in povezanih emisij CO_2 na nosilca energije in sektor v letu spremljanja – glavni cilj je spremljanje razvoja emisij CO_2 skozi čas.
Blažilni ukrepi	Namenjeno seznamu ključnih blažilnih ukrepov, s katerimi se splošna strategija prenaša v prakso, vključno s časovnimi okviri, dodeljenimi odgovornostmi in določenimi proračuni ter predvidenimi učinki.	Namenjeno spremljanju izvedbe ključnih blažilnih ukrepov. Vsaj trije izvedeni ali potekajoči ukrepi se morajo predložiti kot modeli odličnosti.
Preglednica rezultatov	Namenjeno razumevanju področij prilagoditvenega cikla, na katerih podpisnik napreduje.	Namenjeno spremljanju napredka z vidika šestih korakov prilagoditvenega cikla in ustvarjanju celovitega pregleda nad prilagoditvenim prizadevanjem podpisnika.
Tveganja in ranljivosti	Namenjeno podnebnim ranljivostim, nevarnostim ter njihovim vplivom in ocenam.	Namenjeno podatkom, razčlenjenim glede na sektor, ki so se doslej zbrali o podnebnih ranljivostih, nevarnostih in vplivih.
Prilagoditveni ukrepi	Namenjeno akcijskim načrtom in posameznim (ključnim) ukrepom, vključno z raznimi ustreznimi parametri (tj. sektor, časovni okvir, zainteresirane strani in stroški).	Namenjeno spremljanju akcijskih načrtov in posameznih ukrepov, ki so se skozi čas sprejeli za doseganje ciljev povečevanja odpornosti na opredeljene podnebne spremembe.

3.1 Vloga lokalnih oblasti

Lokalne oblasti imajo ključno vlogo pri blažitvi podnebnih sprememb, saj več kot polovica emisij toplogrednih plinov nastane v mestih. Le-ta porabijo več kot 80 % energije in posledično s tem povezanih emisij CO_2. Tako lokalne in regionalne oblasti skupaj z nacionalnimi vladami delijo odgovornost za boj proti globalnemu segrevanju. Zavezo EU, da zniža emisije, je mogoče uresničiti samo, če jo podprejo lokalni akterji, državljani in njihova združenja. Veliko ukrepov na področju energetskega povpraševanja in obnovljivih virov energije, potrebnih za premagovanje posledic podnebnih sprememb spada v pristojnosti lokalnih oblasti, kar pomeni, da je za uresničitev ambicioznih ciljev uresničljivih le z njihovo politično podporo. Lokalne oblasti prevzemajo vodilno vlogo na tem področju in so oz. morajo biti zgled drugim. Izvajanje trajnostne energetske politike, poleg uresničevanja okoljskih ciljev, daje možnost ustvarjanja novih in kakovostnih delovnih mest, povečuje kakovost življenja prebivalcev in obravnava družbena vprašanja ključnega pomena.

Konvencija županov ni sofinancirana s strani Evropska komisije, omogoča pa občini in energetskim agencijam prednost pri financiranju določenih projektov promocije in osveščanja URE in OVE na različnih EU programih kot so npr.: Inteligentna energija Evrope (IEE).

3.2 Izvajanje načrta Akcijskega načrta za trajnostno energijo in podnebne spremembe v občini Sevnica

Akcijski načrt je ključen dokument, ki kaže, kako bodo lokalne oblasti dosegle cilj znižanja emisij CO_2. Zavedati pa se moramo, da je poraba energije in količina emisij CO_2 na lokalni ravni odvisna od številnih dejavnikov: gospodarske strukture, ravni gospodarske dejavnosti, naseljenosti, gostote, značilnosti stavbnega fonda, uporabe in ravni razvoja različnih vrst prevoza, odnosov občanov, podnebja, zato je nujno, da se SECAP nanaša na celotno geografsko območje občine. Po priporočilo Evropske komisije mora Akcijski načrt vsebovati:

- **dolgoročne vizije in splošne strategije** - navesti je treba predvideni splošni cilj za emisije CO_2, prednostna področja ukrepanja, zadolžitev osebja in dodeljena finančna sredstva;
- **ključne rezultate osnovne evidence emisij** - navesti je treba sedanjo raven rabe energije in glavne vire emisij CO_2;
- **ključne prvine akcijskega načrta za trajnostno energijo** - opredeliti je treba kratkoročne in dolgoročne ukrepe za uresničitev splošne strategije, časovne načrte, dodeljene pristojnosti in dodeljena proračunska sredstva.

V Akcijskem načrtu so predstavljene analize rabe energije v javnem in zasebnem sektorju. Na podlagi teh analiz bo pripravljen akcijski načrt za zmanjševanje emisij CO_2, prikazan pa bo tudi potek izvedbe in možnosti financiranja ukrepov.

Obveznosti znotraj Akcijskega načrta se navezujejo na celotno področje občine Sevnica in zavzemajo tako javni kot zasebni sektor. Ukrepi in aktivnosti pa se v glavnem nanašajo na javni sektor saj industrija in zasebni sektor nista v pristojnosti občine in je na njiju posredno težje vplivati. Akcijski načrt je usklajen z energetskimi in zakonodajnimi okviri EU, Slovenije in Občine Sevnica.

3.3 Priprave na izdelavo načrta Akcijskega načrta na trajnostno energijo in podnebne spremembe v občini Sevnica

Proces izdelave Akcijskega načrta lahko razdelimo na 6 korakov:

1. Priprava procesa izdelave Akcijskega načrta: politična volja, koordinacija, strokovna področja in usklajevanje.
2. Izdelava Akcijskega načrta občine.
3. Sprejetje Akcijskega načrta kot uradnega dokumenta občine Sevnica.
4. Izvajanje Akcijskega načrta.
5. Sledenje in kontrola izvajanja Akcijskega načrta.
6. Priprava poročil o realizaciji Akcijskega načrta.

3.3.1 Izdelava načrta Akcijskega načrta za trajnostno energijo in podnebne spremembe za občino Sevnica

Najpomembnejša aktivnost pri pripravi Akcijskega načrta je doseganje politične volje, za uspešno realizacijo je potrebno soglasje in podpora župana in sveta občine Sevnica. Pristop k Konvenciji županov je le prvi korak v smeri energetske sonaravnosti in kaže na pozitivno stališče občine za projekte in ukrepe URE in OVE ter zniževanje emisij CO_2.

Naloge občinske uprave pri izvedbi akcijskega načrta:

- Zagotoviti proračunska sredstva za izvajanje aktivnosti in ukrepov.
- Integrirati cilje akcijskega načrta v razvojno strategijo občine.
- Podpirati izvajanje ukrepov in aktivnosti Akcijskega načrta.
- Zagotoviti sledenje in poročanje o izvajanju Akcijskega načrta.
- Komunicirati s splošno in strokovno javnostjo o izvajanju Akcijskega načrta.
- Zagotoviti in spodbujati občane k realizaciji Akcijskega načrta.

Uspešna implementacija in realizacija SECAP v razvojnem in strateškem smislu ima za občino Sevnica pomemben vpliv na razvoj občine, odpiranje novih delovnih mest ter zagotavljanja učinkovite oskrbe in rabe energije.

3.3.2 Izvedba načrta Akcijskega načrta za trajnostno energijo in podnebne spremembe za občino Sevnica

Pri izdelavi SECAP-a je bilo izbrano referenčno leto 2021 predvsem zato, ker je za tisto leto razpoložljivih največ podatkov saj smo za to leto izdelali tudi dokument *lokalni energetski koncept*. Analiza emisij je bila izvedena na podlagi podatkov o rabi električne in toplotne energije v zgradbah, na podlagi podatkov o rabi električne energije za javno razsvetljavo in na podlagi zbranih podatkov o rabi goriv in emisijah v prometu na področju občine Sevnica. Po priporočilu Evropske komisije je področje rabe energije razdeljeno na:

a) Zgradbe
   - Občinske zgradbe.
   - Terciarne zgradbe, so zgradbe storitvenega sektorja in niso v lasti ali upravljanju lokalne skupnosti.
   - Stanovanjske zgradbe.
b) Promet
   - Občinski vozni park.
   - Javni promet.
   - Osebna in tovorna vozila.
c) Javna razsvetljava

Akcijski načrt ima za občino Sevnica 9 glavnih aktivnosti:

1. Izbira referenčnega leta.
2. Analiza rabe in oskrbe z energijo v javnih zgradbah, prometu in javni razsvetljavi.
3. Določevanje prioritetnih področij Akcijskega načrta.
4. Izdelava referenčnega okvirja emisij CO_2.
5. Določitev terminskega in finančnega okvirja za doseganje ciljev.
6. Pregled finančnih mehanizmov za izvajanje Akcijskega načrta.
7. Zagotovitev zakonodajnih okvirjev za izdelavo in izvajanje akcijskega načrta.
8. Določitev ukrepov in ciljev za doseganje znižanje emisij CO_2.
9. Izdelavo predlogov in ukrepov za nadzor.

4 ANALIZA PORABE ENERGIJE IN ENERGENTOV PO POSAMEZNIH PODROČJIH

Analize rabe energije smo pripravili s pomočjo anketiranja, akcijske skupine in zaposlenih na občini Sevnica, ter javno dostopnih podatkov na spletni strani Statističnega urada Republike Slovenije. Rabe energije in stanje objektov v lasti Občine Sevnica smo povzeli iz ogledov na terenu in energetskega knjigovodstva, ki ga vodi naše podjetje (Lokalna energetska agencija Dolenjska – Posavje – Bela krajina). Ostali potrebni podatki so se pridobili na Ministrstvu za okolje in prostor, Petrol d.d. Ljubljana, Komunala d.o.o. Sevnica, Elektro Celje d. d, Eko sklad, j.s.

Analizo rabe energije v občini Sevnica smo izdelali po naslednjih skupinah porabnikov:

- stanovanjski sektor,
- podjetja in storitveni sektor
- javni sektor,
- javna razsvetljava

Posebej smo obdelali rabo energije za ogrevanje prostorov in sanitarne vode ter posebej še rabo električne energije.

4.1 Raba energije v stanovanjskem sektorju v občini Sevnica

Po razpoložljivih podatkih SURS v letu 2018 je bilo v občini Sevnica **7.356** stavb s skupno površino **606.589 m²**. Povprečna ogrevana bivalna površina stanovanja v občini Sevnica je znašla **82,46 m²**, kar je **0,96 m²** več od povprečnega slovenskega stanovanja. V občini Sevnica je 5.860 enostanovanjskih stanovanj (77 % vseh stanovanj v občini), 342 dvostanovanjskih stanovanj (5 % stanovanj v občini) 1214 tri ali večstanovanjskih stanovanj (16 % stanovanj v občini), in 149 ne stanovanjskih stanovanj (2 %).

4.1.1 Struktura virov in načinov ogrevanja stanovanj

Občina Sevnica ima po podatkih Evidima iz leta 2021, 8.444 ogrevalnih naprav za ogrevanje in pripravo tople sanitarne vode. Po podatkih iz Eko sklada je bilo v občini Sevnica v obdobju 2015-2021 pridobljenih 212 subvencij za vgradnjo toplotnih črpalk. Za ogrevanje stanovanj so v letu 2021 gospodinjstva največ uporabljala lesno biomaso (67,22 %) in ELKO (18,32 %). Ostali energenti za ogrevanje stanovanj so: zemeljski plin (11.70 %), toplotne črpalke (2,51 %) in UPN (0.25 %). Naseljenih stanovanj brez centralnega ogrevanja je bilo v občini Sevnica 14 %.

Preglednica 4.1: Deleži kurilnih naprav in njihova ogrevalna površina za občino Sevnica za leto 2021.

Energent	Število kurilnih naprav	Ogrevalna površina (m²)	Delež (%)
Zemeljski plin	988	70.975	11,70
ELKO	1.547	111.131	18,32
UNP	21	1.509	0,25
Biomasa	5.676	407.745	67,22
Toplotne črpalke Eko sklad (2015-2021)	212	15.229	2,51
Skupaj	**8.444**	**606.589**	**100,00**

(VIR: Evidim, 2021 in Eko sklad, 2015-2021).

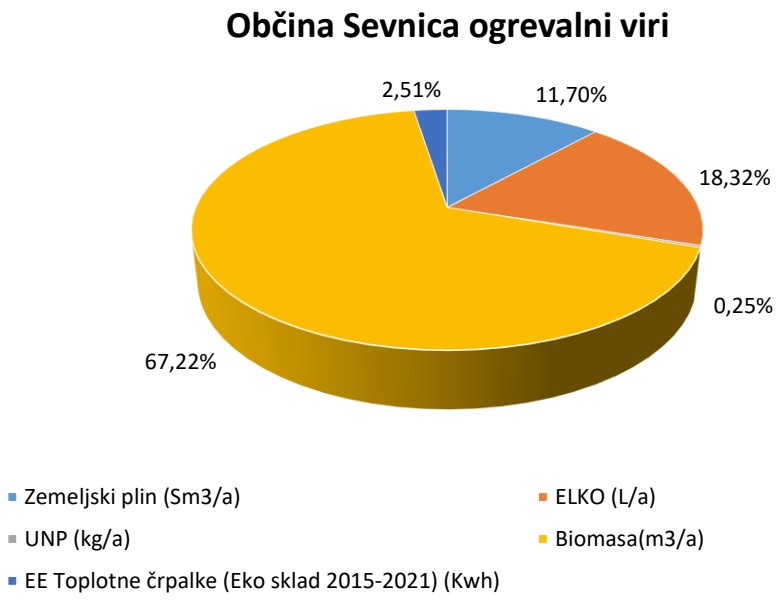

Grafikon 4.1: Razdelitev stanovanj po glavnih virih ogrevanja za občino Sevnica.
VIR: Evidim 2021 in Eko sklad 2015-2021

Podatki o porabljeni energiji v kWh za posamezni energent so izračunani na podlagi naslednjih podatkov in predpostavk:

- podatki o številu stanovanj v občini, ki se ogrevajo s posameznim energentom;
- povprečna ploščina stanovanja v občini je **82,46 m²**;
- upoštevana je bila povprečna letna poraba energije za ogrevanje v stanovanju v višini **75 kWh/m²** in za gretje sanitarne vode **20 kWh/m²** ogrevalne površine;
- upoštevane so bile kurilne vrednosti posameznih energentov.
- raba zemeljskega plina po podatkih Komunala d.o.o. Sevnica za gospodinjski odjem v letu 2021 znaša **7.397 MWh/a**;
- raba UNP po podatkih Petrol d.d. Ljubljana za gospodinjski odjem v letu 2021 znaša **25.354 kWh/a;**
- za izračun količine proizvedene energije s toplotnimi črpalkami uporabljeno letno grelno število **SCOP 3.5.**

Rezultati izračunov so prikazani v spodnjih preglednicah.

Preglednica 4.2: Ocena porabljene energije za ogrevanje stanovanj in pripravo tople sanitarne vode v občini Sevnica za leto 2021.

Energent	Ogrevalna površina (m²)	Energija za ogrevanje +TSV (kWh/a)	Količina energenta za ogrevanje +TSV
Zemeljski plin (Sm³/a)	70.975	7.397.166,0	778.649,1
ELKO (l/a)	111.131	10.557.479,0	1.057.863,6
UNP (kg/a)	1.509	25.353,6	4.377,6
Biomasa(m³/a)	407.745	38.735.779,3	15.927,5
EE Toplotne črpalke (Eko sklad 2015-2019) (Kwh)	15.229	1.446.790,9	413.368,8
Skupaj	**606.589**	**58.162.568,8**	

Iz preglednice 4.2 je razvidno, da v občini Sevnica letno za ogrevanje stanovanj in sanitarne vode porabijo skupno **58.163 MWh/a** končne energije. Raba končne energije porabljene za ogrevanje teh stanovanj znaša **3.295 kWh** na prebivalca na leto. Izračunani podatki kažejo, da energetska oskrba stanovanj v občini Sevnica temeljijo predvsem na lesni biomasi **38.736 MWh/a** in na ELKO-tu **10.557 MWh/a** (grafikon 4.2). Po podatkih Komunala d.o.o. Sevnica je raba mestnega zemeljskega plina za gospodinjski odjem **7.397 MWh/a**. Manjši delež ogrevalnih virov za ogrevanje stanovanj in pripravo tople sanitarne vode predstavljajo UNP in toplotne črpalke.

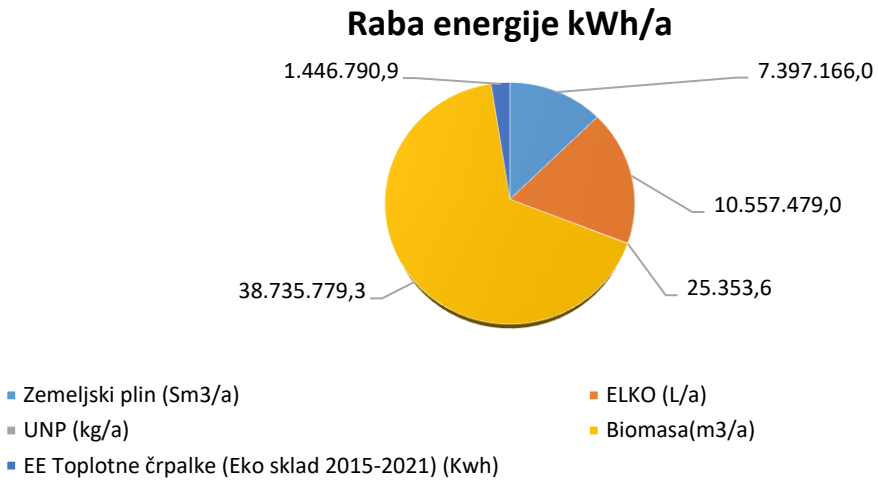

Grafikon 4.2: Količina in deleži rabe energije za ogrevanje in pripravo tople sanitarne vode v občini Sevnica za leto 2021.

4.2 Raba energije v javnem sektorju

V skupini javni sektor smo podatke za občinske stavbe izbrali iz energetskega knjigovodstva (EKO on line), katerega za občino Sevnica vodi, Lokalna energetska agencija – LEAD. Rabo energije spremljamo objekte v lasti Občine Sevnica.

4.2.1 Raba energije v občinskih stavbah

V preglednici 4.3so zbrani podatki o ogrevani površini stavbe, vrsti energenta in letni rabi (električne energije in toplote), o energijskem številu za električno energijo, toploto in o celotnem energijskem številu javnega objekta. Letna raba se nanaša na povprečje med leti 2018 in 2021. Zajeti so vsi ključni podatki o rabi energije v javnih stavbah v občini Sevnica.

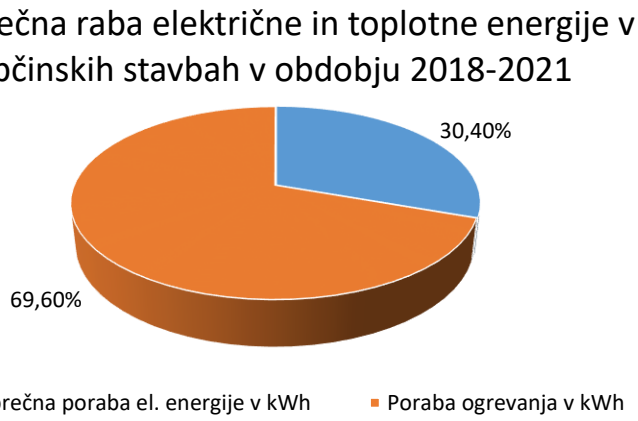

Grafikon 4.3: Delitev rabe energije v obravnavanih občinskih stavbah v občini Sevnica.

V preglednici 4.3 navajamo povzetek ključnih podatkov o rabi energije v javnih stavbah v občini Sevnica. Javne stavbe za svoje ogrevanje uporabljajo: zemeljski plin, lesno biomaso in ELKO. V povprečju, se je od leta 2018 do 2021 na leto porabilo za ogrevanje občinski stavb 96.313 Sm^3 zemeljskega plina, 130 t lesnih peletov in 7.270 litrov ELKO. Za ogrevanje se porabi **1.578,7 MWh**/na leto, in **689,5 MWh**/ električne energije na leto. Povprečna letna raba energije za ogrevanje javnih stavb znaša **93,89 kWh/m²** in **40,16 kWh/m²** električne energije.

Preglednica 4.3: Poraba energije po energentih za ogrevanje javnih stavb v občini Sevnica v povprečju 2018-2021.

Energent	Količina (kwh/a)	Količina energentov	Deleži (%)
ZP	914.973,00	96.313 Sm^3/a	57,96
ELKO	76.916,60	7.270 l/a	4,87
Biomasa	586.861,37	130 t/a	37,17
Skupaj	**1.578.750,97**	**/**	**100**

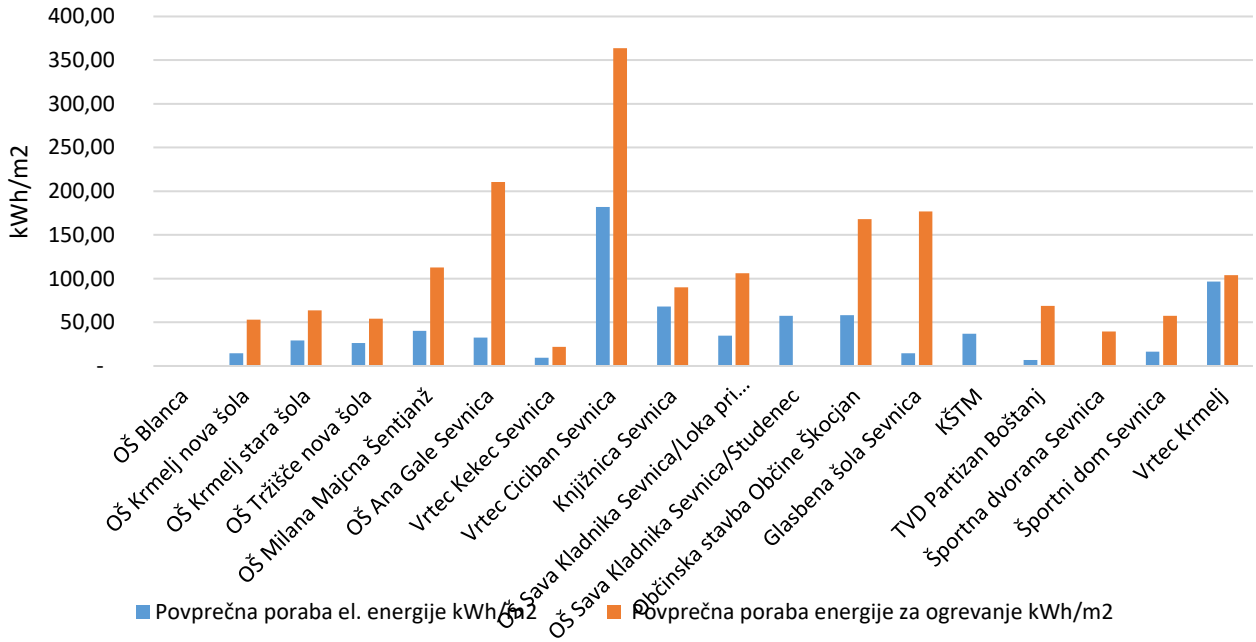

Grafikon 4.4: Energijska števila obravnavanih javnih stavb v občini Sevnica.

4.2.2 Raba energije v podjetjih

Po podatkih AJPES-a je na dan 31.12.2021 v Poslovnem registru Republike Slovenije, na območju občine Sevnica registriranih 1359 poslovnih subjektov, kot prikazuje preglednica 4.4.

Preglednica 4.4: Seznam poslovnih subjektov v občini Sevnica.

Subjekti	Občina Sevnica na dan 31.12. 2021
Gospodarske družbe	276
Zadruge	3
Samostojni podjetniki posamezniki	725
Pravne osebe javnega prava	28
Nepridobitne organizacije-pravne osebe zasebnega prava	61
Društva	185
Druge fizične osebe, ki opravljajo registrirane oziroma s predpisom določene dejavnosti	81
Skupaj subjekti:	**1359**

(Vir: AJPES)

Preglednica 4.5: Seznam podjetij v občini Sevnica po številu zaposlenih za leto 2019 in 2020.

Leto	Mikro podjetje [0-9]	Majhno podjetje [10-49]	Srednje podjetje [50-249]	Veliko podjetje [250+]	SKUPAJ
2018	1181	59	16	2	**1258**
2019	1195	58	15	3	**1271**

(VIR: SURS)

Anketirali smo preko več uspešnih lokalnih podjetij, katera zaposlujejo tudi po 50 oseb in več. Anketiranci se ukvarjajo z različnimi dejavnostni in sicer s proizvodno, trgovsko in storitveno dejavnostjo. V preglednici 4.6 navajamo povzetek ključnih podatkov o porabi energije v obravnavanih lokalnih podjetij občine Sevnica. V letu 2021 so skupaj porabila 412.684 Sm^3 ZP, 226.626 litrov ELKO/a, 72.400 l UNP/a, 86.200 t lesne biomase/a in ocenjenih 50.000 kWh/a iz toplotnih črpalk za katere smo predpostavili, da so proizvedle 150.000 kWh toplotne energije.

Preglednica 4.6: Poraba energije po energentih anketiranih lokalnih podjetij v občini Sevnica za leto 2021.

Energent	Količina (kWh/a)	Količina energentov
ZP	3.920.500	412.684
ELKO	2.261.725	226.626
UNP	503.180,00	72.400
Biomasa	250.390	86.200 t/a
Toplotne črpalke	150.000	50.000 kWh/a
Skupaj	**7.085.795**	

4.3 Raba električne energije

Električna energija je energent, ki se lahko uporablja za ogrevanje, razsvetljavo, v prometu in številne druge namene. Distributer električnega omrežja na območju občine Sevnica je Elektro Celje d.d. Rabo električne energije obravnavamo ločeno po posameznih skupinah porabnikov.

Po podatkih podjetja elektromehanika d.o.o. ter Občine Sevnica znaša rabe električne energije za javno razsvetljavo **636,391 MWh**. V rabo električne energije za javno razsvetljavo je vključeno: 53,8 km osvetljenih cest, osvetlitev objektov, igrišč,…

V občini Sevnica je po podatkih podjetja Elektro Celja d.d. skupna raba električne energije gospodinjstev za leto 2021 znaša **22.401,32 MWh.**

Največji delež rabe električne energije predstavlja industrija in mala podjetja, katerih predstavlja rabo energije **33.739,84 MWh.**

V občini Sevnica je po podatkih podjetja Elektro Celja d.d. skupna raba električne energije z vključeno javno razsvetljavo, rabo električne energije gospodinjstev in industrije za leto 2021 znaša **56.799,07 MWh.**

4.3.1 Raba energije za javno razsvetljavo

Letna poraba elektrike vseh svetilk, ki so na območju posamezne občine vgrajene v razsvetljavo cest in razsvetljavo javnih površin, ki jih občina upravlja, izračunana na prebivalca s stalnim ali začasnim prebivališčem v tej občini, ne sme presegati ciljne vrednosti **44,5 kWh.** Za leto 2021 je v občini Sevnica znašala poraba elektrike za javno razsvetljavo **636,391 kWh**, kar znaša pri 17.651 prebivalcih **36,05 kWh** na prebivalca.

V občini Sevnica je osvetljenih 53,8 km cest (površina cca. 217 km^2 cest).

Raba električne energije za javno razsvetljavo v občini Sevnica je prikazana v spodnji preglednici 3.18.

Preglednica 4.7: Raba električne energije za JR v občini Sevnica.

Raba električne energije za JR občine Sevnica	MWh/a
2018	684,308
2019	666,428
2020	653,513
2021	**636,391**

(Vir: Občina Sevnica)

V občini Sevnica je bilo v letu 2021 postavljenih 2301 svetilk, katerih delež svetlobnega toka, ki seva navzgor, je enaka 0 %. Priključna moč svetilk je **162,697 kW**. Javna razsvetljava vključuje 108 prižigališč.Skupno je na območju občine Sevnica osvetljenih 13 cerkva s skupno močjo svetilk **8.488 W**. Poleg tega je na območju občine Sevnica skupno osvetljenih še za 7.300 m^2 nepokritih javnih površin.

4.3.2 Skupna raba električne energije

V občini Sevnica je po podatkih podjetja Elektro Celja d.d. skupna raba električne energije za leto 2021 **56.799.07 MWh**, kar je prikazano v preglednici 3.21. Razvidno je, da raba energije narašča glede na pretekla leta. V grafikonu 3.10 so prikazani deleži rabe energije glede na skupino porabnikov za katere so uporabljeni podatki iz preglednice 3.22. Javna razsvetljava je že vključena v podatkih katere smo prejeli od Elektra Celje d.d. zato se ne prišteva dodatno k skupni rabi energije.

Preglednica 4.8: Skupna raba električne energije za leto 2021 v občini Sevnica.

Skupna raba električne energije	2021	Deleži (%)
Gospodinjski odjem [MWh]	22.401,32	39,44
Brez merjenja moči (mali poslovni odjem) [MWh]	5.958,96	10,49
NN (Industrija na nizki napetosti) [MWh]	11.308,39	19,91
SN (Industrija na srednji napetosti) [MWh]	16.472,49	29,00
Polnjenje EV [MWh]	21,51	0,04
Javna razsvetljava [MWh]	636,391	1,12
Skupaj [MWh]	**56.799,07**	**100**

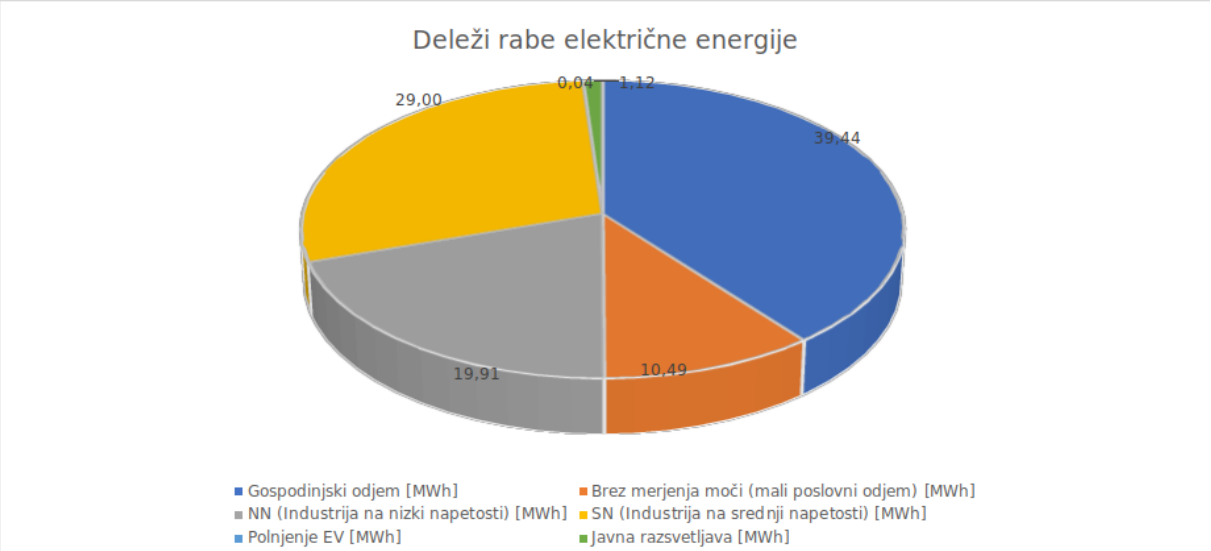

Grafikon 4.5: Prikaz deležev rabe električne energije.

(Vir: Elekto Celje d.d.)

4.4 Raba energije v prometu

Na območju občine Sevnica je bilo leta 2021 **636,326 km** občinskih cest, od tega **247,805 km** lokalnih cest, **4,382 km** mestnih cest in **1,319 km** krajevnih cest. Skupna dolžina vseh javnih cest v občini Sevnica v letu 2021 znaša **731,546 km**. Kot je razvidno iz spodnje preglednice, je občina Sevnica uvrščena med občine z srednjo obremenjenostjo z dnevno gostoto prometa.

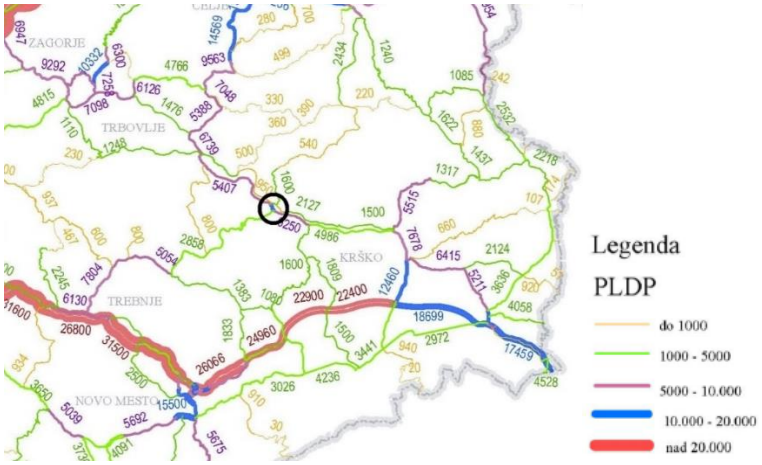

Slika 4.1: Obremenjenost cest v občini Sevnica.
(Vir: Direkcija RS za ceste)

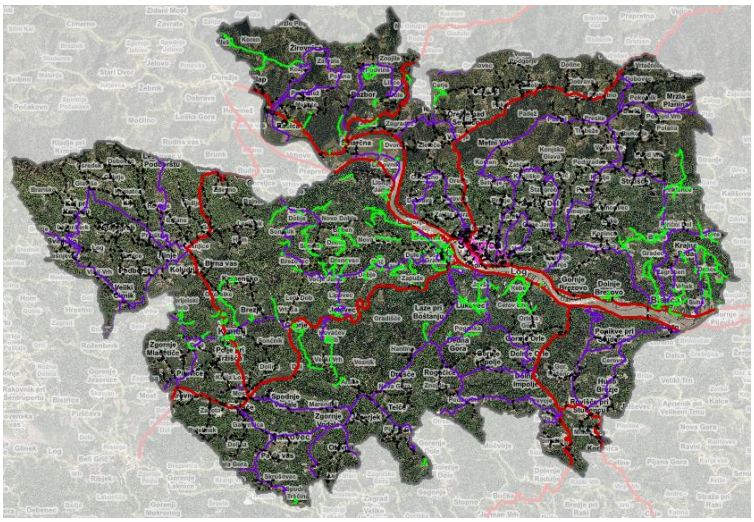

Slika 4.2: Prikaz občinskih (vijolična, roza in zelena barva) in državnih cest (rdeča barva) v občini Sevnica.
(VIR: PISO)

4.4.1 Kolesarske poti

Vizija občine Sevnica je postati kolesarjem prijazna občina. Obstoječe kolesarske površine se poveže v kontinuiran in celosten sistem kolesarskih poti, ki bo zagotavljal dostopnost in predvsem prometno varnost kolesarjev. Na ključnih mestih se uredijo kolesarnice za varno shranjevanje koles. Naselja v občini se poveže z neprekinjenimi kolesarskimi potmi. Zagotovi se urejene in prometno varne kolesarske poti v šolo, zaradi česar bo kolesarjenje v šolo bolj privlačno. Z urejeno kolesarsko infrastrukturo in spremenjenimi potovalnimi navadami bo kolesarjenje predstavljalo pomemben način zagotavljanja trajnostne mobilnosti v občini Sevnica.

Kolesarjenje je čista oblika trajnostnega prometa, ki bo v prihodnosti dobilo vedno večjo veljavo. Privlačnost prostora za kolesarje se bo z izpostavitvijo infrastrukture povečala in spremenile se bodo potovalne navade

lokalnega prebivalstva. Prisotni pa sta dve kolesarski poti, ki sta namenjeni predvsem rekreativnemu kolesarstvu, tj. makadamska pot na levem bregu Save, na desnem bregu Save pa od Kompolja in do krožišča Boštanj. *(VIR: CPS Občine Sevnica)*

Za izboljšanje pogojev na področju kolesarjenja v občini Sevnica je predvidena gradnja manjkajočih površin za kolesarje, ki zajema gradnjo manjkajočih povezav za kolesarje na območju občinskega središča ter obnovo in razširitev omrežja in dograditev kolesarskih povezav v smislu povezav mesta z zaledjem (izven mesta) ter ureditev varnejših križanj, kot so podhodi, nadhodi, prehodi preko vodotokov ter železnic. *(VIR: CPS Občine Sevnica)*

V občini Sevnici bodo tudi vzpostavili 7 postaj sistema s terminalom ali podobno opremo za označevanje postaje in 33 polnilnih priklopnih mest. Sevničani si bodo lahko vzpostavili 20 električnih koles. V sistemu za izposojo koles načrtujejo sedem polnilnih postaj - tri bi bile v Sevnici, po ena pa v Boštanju, na Loki, Bregu in Blanci. *(Vir: eposavje.com; 2022)*



Slika 4.3: kolesarska pas ob regionalni cesti v Sevnici
(Vir: Google street view; 2022)

4.4.2 Polnilnice za električna vozila

Pomanjkanje podporne infrastrukture za električna vozila in vozila na plin negativno vpliva na odločitev občanov za nakup teh vozil. Zaradi manjšega dometa z enkratnim polnjenjem se uporabniki pogosto ne odločijo za daljše poti z električnimi vozili. Ureditev goste mreže polnilnic bo omogočala enostavno in brezskrbno uporabo električnih vozil.

V občini Sevnica je vzpostavljen sistem električnih polnilnic za osebna vozila na sledečih lokacijah:

- Glavni trg 19, 8290 Sevnica,
- Kvedrova cesta 32, 8290 Sevnica,
- Trg svobode 9, 8290 Sevnica;
- Dolenji Boštanj 20 E, 8294 Boštanj,
- Lidl parkirišče, Hermanova cesta 30, 8290 Sevnica (v zasebni lasti)

(VIR: OPSI-odprti podatki Slovenije)



Slika 4.4: Prikaz lokacij obstoječih polnilnic v občini Sevnica
(Vir: PISO)

Poleg zgoraj omenjenih polnilnic za električne avtomobile so v občini Sevnica nameščene še 2 polnilnice za električna kolesa, ki sta nameščeni pri hidroelektrarni Arto-Blanca.



Slika 4.5: E-polnilnica za električno kolo nameščena pri HE Arto-Blanca



Slika 4.6: Lokacija el. polnilnic za kolesa v občini Sevnica

(Vir: PISO)

4.4.3 Javni promet

V občini Sevnica javni mestni promet izvaja družba Nomago d.o.o. iz Ljubljane. Podjetje izvaja eno mestno linije in sicer:

- Sevnica – Boštanj - Sevnica;

V preglednici 3.26 je prikazana povprečna raba dizelskega goriva za šolski in mestni avtobus. Skupna raba energije za šolski in mestni avtobus v letu 2021 znaša **510,53 MWh**. Za kar se je porabilo skupaj **51.599,51 l** dizelskega goriva.

Preglednica 4.9: Povprečna raba energije za promet.

Leto	Šolski avtobus/kombi (km/a)	Mestni avtobus (km/a)	Skupaj (km/a)	Gorivo (l/a)	Skupaj (MWh)
2019	272.175	15.300	**287.475**	**51.085,95**	**505,45**
2020	272.175	15.300	**287.475**	**51.342,73**	**507,99**
2021	272.175	15.300	**287.475**	**51.599,51**	**510,53**

(Vir: Občina Sevnica/Nomago)

4.4.4 Železniški promet

Železniški potniški promet izvaja podjetje Slovenske železnice – Potniški promet d.o.o. Po teritoriju občine Sevnica potekata dve kategorizirani progi:

- glavna proga št. 10 državna meja - Dobova - Ljubljana (dvotirna elektrificirana proga z desno stranskim prometom, opremljena z napravami avtomatskega
- progovnega bloka in napravami »GSM R«) in regionalna proga št. 81 Sevnica - Trebnje (enotirna neelekrificirana, z napravami GSM R).

Na glavni progi so na območju občine Sevnica hitrosti vlakov od 80 do 100 km/h, na regionalni progi pa od 35 do 70 km/h. Po obeh progah se odvija potniški promet (lokalni potniški vlaki, regionalni vlaki, mednarodni vlaki, inter city vlaki, euro city vlaki in euro night vlaki), ter tovorni promet (direktni in odsekovni vlaki). Glavna proga št. 10 je v celoti elektrificirana z enosmernim tokom in napetostjo 3000 V. Elektro napajalnih postaj na območju občine Sevnica ni. Najbližji sta v Krškem (občina Krško) in v Zidanem Mostu (občina Laško). Dolžina progovnega odseka na območju občine Sevnica je približno 23,500 km glavne proge in približno 15,500 km regionalne proge. (*VIR: Slovenske železnice)*



Slika 4.7: Prikaz železniške proge z rdečo barvo v občini Sevnica.
(Vir: SŽ/PISO)

4.5 Skupna raba energije

V tem poglavju združujemo porabo energije za vse skupine porabnikov v občini Sevnica: porabo energije za namen ogrevanja stanovanj in poslovni odjem, rabo električne energije, javne razsvetljave in rabo energije v prometu.

Največji delež rabe energije v občini Sevnica predstavlja, skupna raba energije za ogrevanje gospodinjstev 58.162,6 MWh**.** Velik del predstavlja tudi raba električne energije gospodinjskega odjema 22.401,3 MWh. Raba električne energije poslovnega odjema in industrije znaša 34.397,7 MWh ter 9.506,4 MWh toplotne energije za poslovni odjem. Ločeno je podana tudi raba električne energije javne razsvetljave ki znaša 636,4 MWh. Raba energije v prometu predstavlja najmanjši delež, saj ni upoštevana električna energija in goriva za osebna vozila in kmetijske stroje in predstavlja 510,5 MWh. Ločeno je prikazana tudi raba energije za namen ogrevanja občinskih stavb katera znaša 1.578,7 MWh**.** Skupna raba energije v občini Sevnica glede na podatke iz anket in analiz znaša **132.430,1 MWh** kar je prikazano v preglednici 4.10.

Preglednica 4.10: Deleži in skupna raba energije v občini Sevnica v letu 2021.

Deleži in skupna raba energije	KOLIČINA (kWh)	DELEŽI (%)
Raba energije za ogrevanje gospodinjstev	58.162.569	43,92
Skupne kotlovnice ZP	3.030.975	2,29
Raba toplotne energije podjetja	9.506.390	7,18
Občinske stavbe	1.578.751	1,19
Državne ustanove ZP	2.841.810	2,15
Raba energije v prometu	510.546	0,39
Raba električne energije gospodinjstev	22.401.320	16,92
Raba električne energije poslovni odjem in industrija	33.761.357	25,49
Javna razsvetljava	636.391	0,48
Skupna raba energije	**132.430.109**	**100,00**

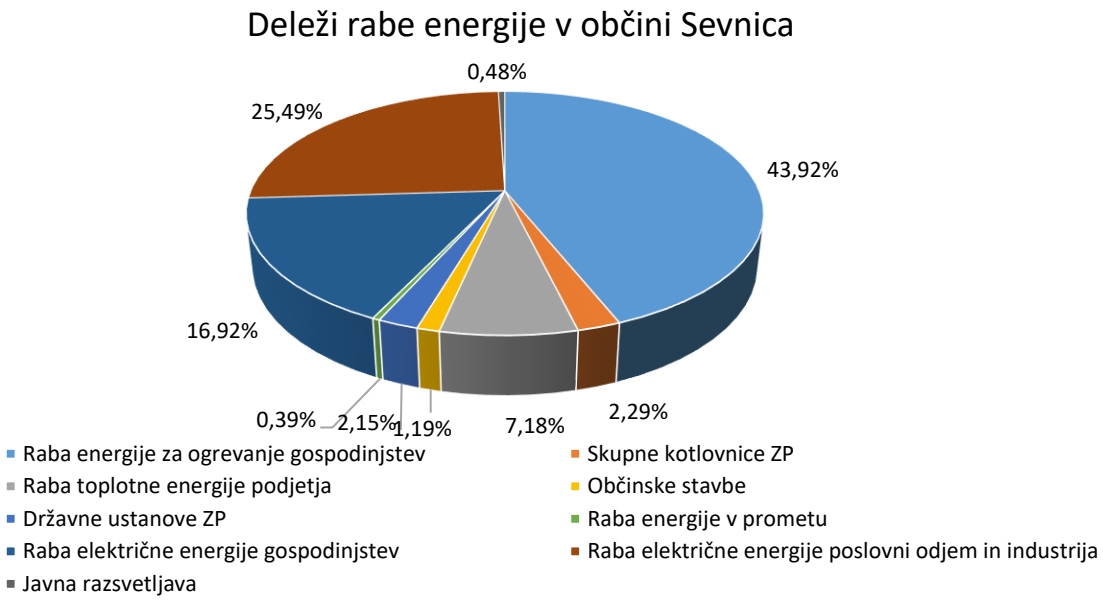

Grafikon 4.6: Prikaz deležev rabe energije v občini Sevnica.

5 ANALIZA STANJA EMISIJ

5.1 Splošno o emisijah pri rabi energije za ogrevanje, javni promet in električno energijo.

Pri tem so pomembne direktive Evropske Unije in zahtev nacionalnega energetskega podnebnega načrta v katerem je določeno zmanjševanje emisij toplogrednih plinov do leta 2030. Cilj zmanjševanja emisij toplogrednih plinov za vsako članico EU je med 0 in 40 %. Slovenija se je tako zavezala, da bo do leta 2030 povečala delež OVE v končni rabi za 27 % in posledično zmanjšanje emisij toplogrednih plinov za najmanj 20 % glede na leto 2005.

Za pregled emisijskih faktorjev so podane lastnosti posameznih spojin:

- **žveplov dioksid (SO_2):** molska masa: 64 g / mol; težji od zraka; je brezbarven, ostro dišeč, strupen plin, ki z vodno paro iz zraka tvori žveplasto kislino, ki je kot zelo razredčena kislina med ljudmi poznana kot kisel dež, ki se utemeljeno povezuje s problematiko umiranja gozdov. Znanstveno je dokazano, da SO_2 lahko povzroči različne bolezni, kot so bronhitis, draženje dihalnih poti ipd., popoln obseg škodljivih učinkov pa še vedno ni poznan;
- **ogljikov monoksid (CO):** molska masa: 28 g / mol; približno enako težak kot zrak (cca 29 g / mol); je življenjsko nevaren strupen plin. CO je brezbarven plin brez vonja in zaradi teh lastnosti še posebno nevaren. CO nastaja pri nepopolnem zgorevanju;
- **ogljikovodiki (C_xH_y):** v dimnih plinih; so produkti nepopolnega zgorevanja;
- **dušikovi oksidi (NO_x):** molska masa: 46 g / mol kot NO_2 ; težji od zraka, po eni strani nastaja pri zgorevanju goriv, ki vsebujejo dušik, po drugi strani pa pri visokih temperaturah zgorevanja preko 1000 °C. Dušikovi oksidi so življenjsko nevarni plini;
- **ogljikov dioksid (CO_2):** molska masa: 44 g / mol; je brezbarven plin s šibko kislim okusom in je težji od zraka. Ogljikov dioksid nastaja pri vseh procesih zgorevanja. Ogljikov dioksid je glavni krivec za učinek tople grede. Koncentracija CO_2 v atmosferi se stalno povečuje in je po eni strani posledica industrializacije, po drugi strani pa stalnega naraščanja prebivalstva na zemlji. Po najboljših danes razpoložljivih klimatskih modelih bo podvojitev vsebnosti CO_2 v atmosferi povzročila globalni dvig temperature za 3 °C +/- 1,5 °C.

Za preračunavanje emisij za različne energente smo uporabili standardne podatke, ki se uporabljajo v Evropski Uniji in so običajni tudi v Sloveniji. V preglednici 5.1 so podane emisijske vrednosti za posamezne energente.

Preglednica 5.1: Emisijske vrednosti pri uporabi energentov.

	CO_2 (kg/TJ)	SO_2 (kg/TJ)	NO_X (kg/TJ)	C_XH_Y (kg/TJ)	CO (kg/TJ)	Prah (kg/TJ)
Zemeljski plin	57.000	0	30	6	35	0
ELKO	74.000	120	40	6	45	5
UNP	55.000	3	100	6	50	1
Les	0	11	85	85	2.400	35
Električna energija	138.908	806	722	306	1.778	28
Rjavi premog	97.000	1.500	170	910	5.100	320

(VIR: Študija Joanneum Research Graz „Emisijski faktorji in energetsko tehnični parametri za izdelavo energijskih in emisijskih bilanc na področju toplotne oskrbe.)

5.2 Emisije proizvedene z ogrevanjem stanovanj

V analizi emisij pri rabi posameznih energentov za ogrevanje stanovanj smo ugotovili, da uporabljajo za ogrevanje kot energent v veliki večini 67,22 % lesno biomaso. Precejšen delež stanovanj se ogreva tudi z ELKO 18,32 % kateri ima najvišji delež CO_2 kg/TJ. Z zemeljskim plinom se ogreva 11,70 % delež stanovanj, 2,51 % s toplotnimi črpalkami in 0,25 % z UNP. Letna raba primarne energije za ogrevanje stanovanj in pripravo sanitarne vode znaša **57.129 MWh**. V preglednici 5.2 so podane vrednosti emisij, ki so jih ustvarila stanovanja z energenti za ogrevanje.

Preglednica 5.2: Emisije plinov v občini Sevnica po posameznih energentih za ogrevanje stanovanj v letu 2021 (v kg/TJ na leto).

Energent	Primarna energija (MWh/a)	Primarna energija (TJ/a)	CO_2 (kg/TJ)	SO_2 (kg/TJ)	NO_X (kg/TJ)	C_XH_Y (kg/TJ)	CO (kg/TJ)	Prah (kg/TJ)
Zemeljski plin	7.397,2	26,63	1.517.898,46	-	798,89	159,78	932,04	-
ELKO	10.557,5	38,01	2.812.512,40	4.560,83	1.520,28	228,04	1.710,31	190,03
UNP	25,4	0,09	5.020,01	0,27	9,13	0,55	4,56	0,09
Biomasa	38.735,8	139,45	-	1.533,94	11.853,15	11.853,15	334.677,13	4.880,71
EE Toplotne črpalke	413,4	1,49	206.712,86	1.199,43	1.074,43	455,37	2.645,89	41,67
Skupaj	**57.129,1**	**205,66**	**4.542.143,73**	**7.294,47**	**15.255,87**	**12.696,88**	**339.969,94**	**5.112,50**

(VIR: Lastni izračun na podlagi emisijskih vrednosti pri uporabi energentov.)

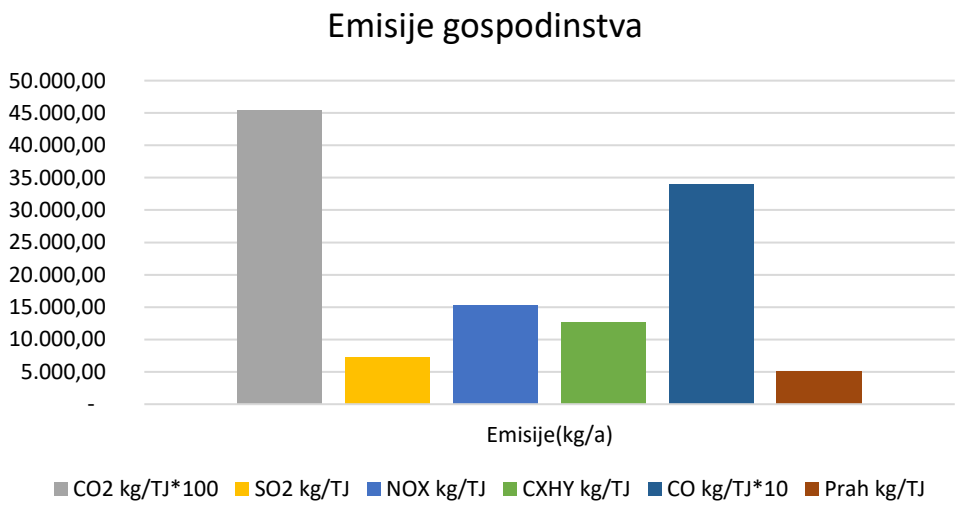

Grafikon 5.1: Emisije plinov, ki jih letno ustvarijo gospodinjstva za ogrevanje stanovanj v občini Sevnica.
Vir: Lastni izračun na podlagi podatkov porabe energije, privzetih predpostavk in emisijskih vrednosti pri rabi posameznih energentov.

5.3 Emisije proizvedene z ogrevanjem v industriji in storitvenem sektorju

V analizi porabe posameznih energentov za ogrevanje in proizvodne procese v industriji in storitvenem sektorju smo ugotovili, da so anketirana podjetja v veliki večini uporabljajo zemeljski plin. Precejšen delež emisij so proizvedene tudi z uporabo UNP in ELKO. Ostali energenti, kot sta električna energija iz toplotnih črpalk in lesna biomasa sta uporabljeni v manjšini. V preglednici 5.3 so podane vrednosti emisij, ki so jih ustvarila anketirana podjetja.

Preglednica 5.3: Emisije plinov v občini Sevnica po posameznih energentih za industrijo in storitveni sektor.

Energent	Primarna energija (MWh/a)	Primarna energija (TJ/a)	CO_2 (kg/TJ)	SO_2 (kg/TJ)	NO_X kg/TJ	C_XH_Y (kg/TJ)	CO (kg/TJ)	Prah (kg/TJ)
Zemeljski plin	5.612,1	20,20	1.151.602,71	-	606,11	121,22	707,12	-
ELKO	2.261,7	8,14	602.523,57	977,07	325,69	48,85	366,40	40,71
UNP	1.332,2	4,80	263.770,85	14,39	479,58	28,78	239,79	4,80
Biomasa	250,4	0,90	-	9,92	76,62	76,62	2.163,37	31,55
EE - Toplotne črpalke	50,0	0,18	25.003,44	145,08	129,96	55,08	320,04	5,04
Skupaj	**9.506,4**	**34,22**	**2.042.900,57**	**1.146,45**	**1.617,96**	**330,55**	**3.796,73**	**82,10**

VIR: Lastni izračun na podlagi emisijskih vrednosti pri uporabi energentov.

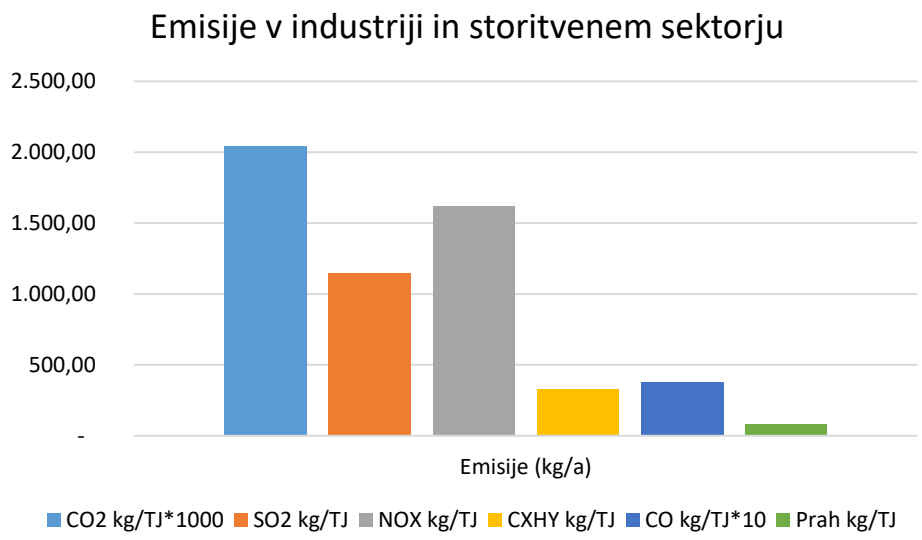

Grafikon 5.2: Emisije plinov, ki jih letno ustvarijo anketirana podjetja v občini Sevnica.
Vir: Lastni izračun na podlagi podatkov porabe energije, privzetih predpostavk in emisijskih vrednosti pri rabi posameznih energentov.

5.4 Emisije proizvedene z ogrevanjem občinskih stavb

V analizi emisij pri rabi posameznih energentov za ogrevanje občinskih stavb smo ugotovili, da v večini uporabljajo zemeljski plin in lesno biomaso. Najmanjši delež predstavlja ogrevanje na ekstra lahko kurilno olje. V preglednici 5.4 so podane vrednosti emisij, ki so jih ustvarile občinske stavbe z energenti za ogrevanje.

Preglednica 5.4 Emisije proizvedene z ogrevanjem občinskih stavb

Energent	Primarna energija (MWh/a)	Primarna energija (TJ/a)	CO_2 (kg/TJ)	SO_2 (kg/TJ)	NO_X (kg/TJ)	C_XH_Y (kg/TJ)	CO (kg/TJ)	Prah (kg/TJ)
Zemeljski plin	915,0	3,29	187.752,46	-	98,82	19,76	115,29	-
ELKO	76,9	0,28	20.490,58	33,23	11,08	1,66	12,46	1,38
UNP			-	-	-	-	-	-
Biomasa	586,9	2,11	-	23,24	179,58	179,58	5.070,48	73,94
EE Toplotne črpalke	-	-	-	-	-	-	-	-
Skupaj	**1.578,8**	**5,68**	**208.243,04**	**56,47**	**289,47**	**201,00**	**5.198,23**	**75,33**

VIR: Lastni izračun na podlagi emisijskih vrednosti pri uporabi energentov.

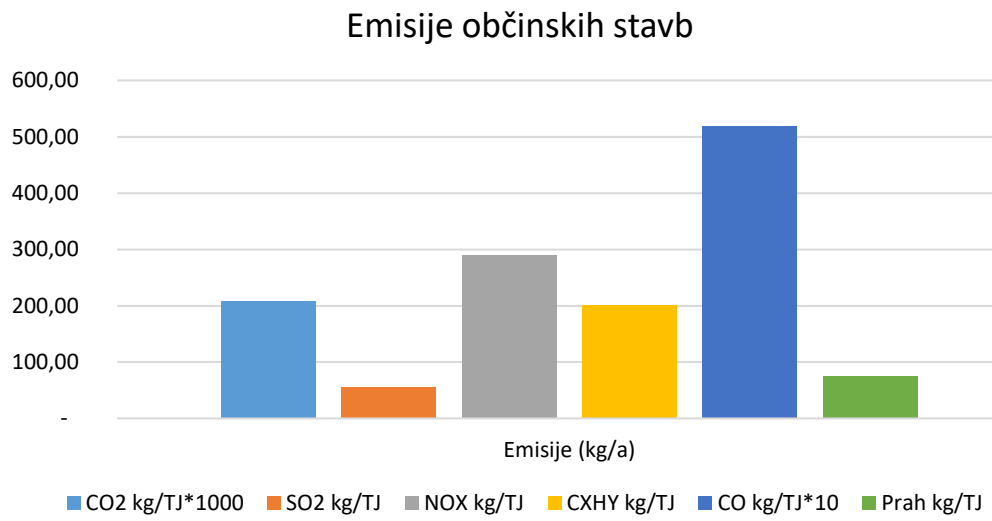

Grafikon 5.3: Emisije plinov, ki jih letno ustvarijo občinske stavbe v občini Sevnica.
Vir: Lastni izračun na podlagi podatkov porabe energije, privzetih predpostavk in emisijskih vrednosti pri rabi posameznih energentov.

5.5 Emisije proizvedene z rabo dizelskega goriva

Raba dizelskega goriva v javnem avtobusnem prometu posredno znatno onesnažuje ozračje. Prevožena razdalja v šolskem letu 2021 z uporabo dizelskega goriva v javnem prometu znaša 287.475 km, za kar se je porabilo 51.599 l. Povprečna poraba dizelskega goriva mestnega avtobusa je ocenjena na 16,7 l/100 km ter 18,02 l/100 km za šolski avtobus in kombi. Skupno se je v letu 2021 proizvedlo **510,5 MWh** energije z uporabo dizelskega goriva. V preglednici 5.5 so podane vrednosti emisij ustvarjene v javnem prometu.

Preglednica 5.5: Emisije proizvedene z rabo dizelskega goriva.

Prevoz	Primarna energija (MWh/a)	Primarna energija (TJ/a)	CO_2 (kg/TJ)	SO_2 (kg/TJ)	NO_X (kg/TJ)	C_XH_Y (kg/TJ)	CO (kg/TJ)	Prah (kg/TJ)
Mestni avtobus	25,28	0,09	6,73	10,92	3,64	0,55	4,10	0,46
Šolski avtobus/ kombi	485,27	1,75	129,27	209,63	69,88	10,48	78,61	8,73
Skupaj	**510,55**	**1,84**	**136,01**	**220,56**	**73,52**	**11,03**	**82,71**	**9,19**

VIR: Lastni izračun na podlagi emisijskih vrednosti pri uporabi energentov.

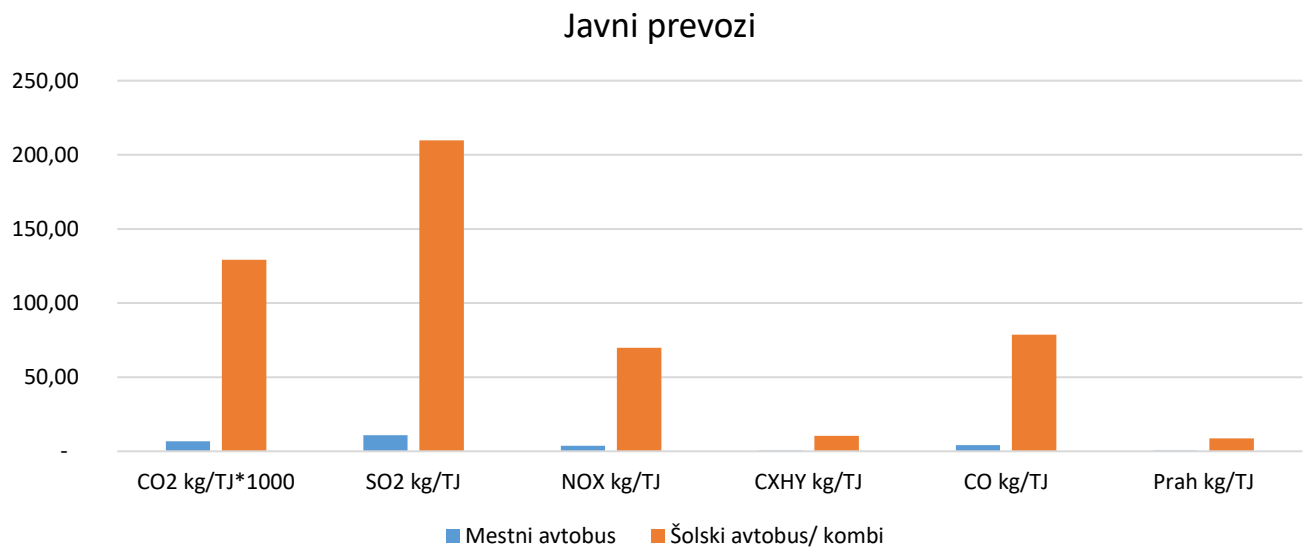

Grafikon 5.4: Emisije plinov, ki jih letno ustvari javni promet v občini Sevnica.
(Vir: Lastni izračun na podlagi podatkov porabe energije, privzetih predpostavk in emisijskih vrednosti pri rabi posameznih energentov.)

5.6 Emisije proizvedene z rabo električne energije

Raba električne energije posredno močno onesnažuje ozračje, saj je velik delež električne energije proizveden iz fosilnih goriv. Občina Sevnica je v letu 2021 porabila **56.799 MWh** električne energije in s tem ustvarila količino emisij, ki je podana v preglednici 5.6.

Preglednica 5.6: Emisije proizvedene z rabo električne energije.

Skupna raba električne energije	2021 [MWh]	Primarna energija (TJ/a)	CO2 kg/TJ	SO2 kg/TJ	NOX kg/TJ	CXHY kg/TJ	CO kg/TJ	Prah kg/TJ
Gospodinjski odjem	22.401,3	80,6	112.022,0	64.999,7	58.225,5	24.677,3	14.338,6	2.258,1
Poslovni odjem	6.595,4	23,7	32.981,3	19.137,1	17.142,6	7.265,4	4.221,6	664,8
NN	11.308,4	40,7	56.549,8	32.812,4	29.392,8	12.457,3	7.238,3	1.139,9
SN	16.472,5	59,3	82.373,8	47.796,6	42.815,3	18.146,1	10.543,7	1.660,4
Javna razsvetljava	636,4	2,3	3.182,4	1.846,6	1.654,1	701,0	407,3	64,1
Polnjenje EV	21,5	0,1	107,6	62,4	55,9	23,7	13,8	2,2
Skupaj	**56.799,1**	**204,5**	**284.034,4**	**164.808,2**	**147.632,1**	**62.569,9**	**36.355,9**	**5.725,3**

VIR: Lastni izračun na podlagi emisijskih vrednosti pri uporabi energentov.

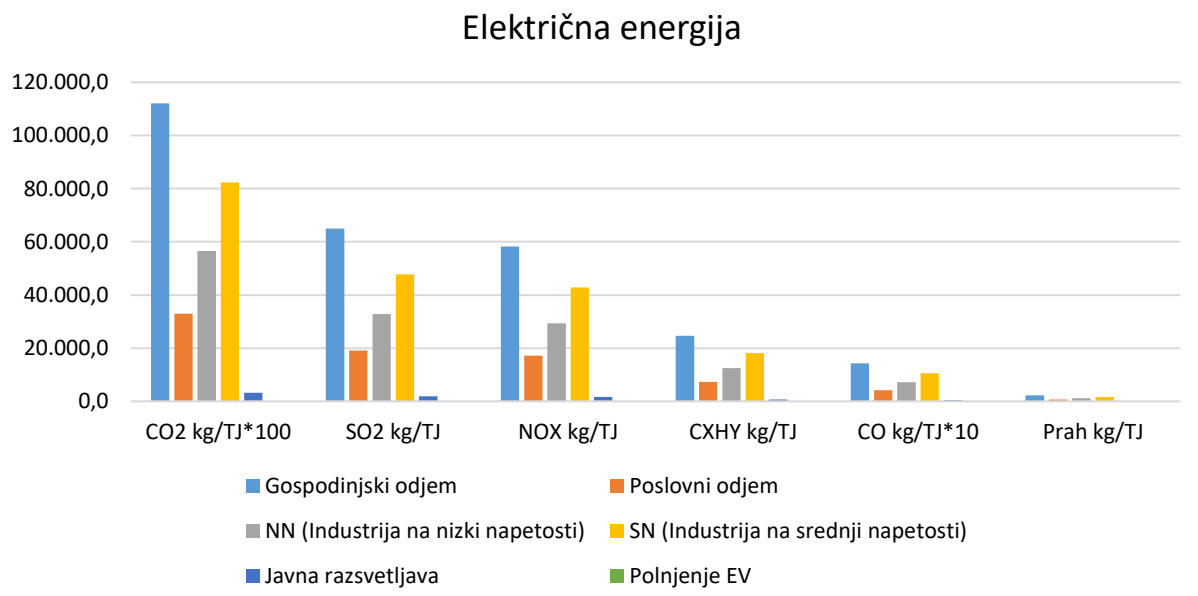

Grafikon 5.5: Emisije plinov, ki jih letno raba električne energije v občini Sevnica.
(Vir: Lastni izračun na podlagi podatkov porabe energije, privzetih predpostavk in emisijskih vrednosti pri rabi posameznih energentov.)

5.7 Skupne emisije proizvedene v občini Sevnica

V tej točki so prikazane vse emisije proizvedene pri rabi:

- toplotne energije za ogrevanje in pripravo tople sanitarne vode gospodinjstev;
- toplotna energija skupnih kotlovnic na zemeljski plin in preostalih javnih stavb;
- toplotne energije za poslovni odjem in industrija;
- toplotne energije za ogrevanje občinskih stavb;
- energije za javni promet;
- električne energije gospodinjstev;
- električne energije za poslovni odjem in industrijo;
- rabi električne energije za namen javne razsvetljave.

Skupaj se v občini Sevnica letno proizvede na podlagi anket in analiz **131.396,7 MWh** primarne energije. Največji delež emisij predstavljajo CO_2 izpusti, prav tako je visok delež CO. Količine emisij so prikazane spodaj v preglednici 5.7 in v grafikonu 5.6.

Preglednica 5.7: Emisije v občini Sevnica.

	Primarna energija (MWh/a)	Primarna energija (TJ/a)	CO_2 (kg/TJ)	SO_2 (kg/TJ)	NO_X (kg/TJ)	C_XH_Y (kg/TJ)	CO (kg/TJ)	Prah (kg/TJ)
Skupaj gospodinjstva	57.129,1	205,7	4.542.143,7	7.294,5	15.255,9	12.696,9	339.969,9	5.112,5
ZP skupne kotlovnice in ostale javne stavbe	5.872,8	21,1	1.205.095,5	-	634,3	126,9	740,0	-
Raba toplotne energije podjetja	9.506,4	34,2	2.042.900,6	1.146,4	1.618,0	330,5	3.796,7	82,1
Občinske stavbe	1.578,8	5,7	208.243,0	56,5	289,5	201,0	5.198,2	75,3
Raba energije v prometu	510,5	1,8	136,0	220,6	73,5	11,0	82,7	9,2
Raba električne energije gospodinjstev	22.401,3	80,6	112.022,0	64.999,7	58.225,5	24.677,3	14.338,6	2.258,1
Raba energije poslovni odjem in industrija	33.761,4	23,7	32.981,3	19.137,1	17.142,6	7.265,4	4.221,6	664,8
Javna razsvetljava	636,4	2,3	3.182,4	1.846,6	1.654,1	701,0	407,3	64,1
Skupaj	**131.396,7**	**375,2**	**8.146.704,5**	**94.701,2**	**94.893,3**	**46.010,1**	**368.755,1**	**8.266,1**

Skupna količina proizvedenih emisij v občini Sevnica tako znaša **8.759 t/TJ** energije. Največji delež emisij predstavljajo CO_2 izpusti z 8.146,7 t/TJ. Velik del emisij predstavljajo tudi CO z 368,7 t/TJ. V izračunih proizvedenih emisij v občini Sevnica so poleg CO_2 in CO upoštevane tudi emisije iz SO_2, NO_X, C_YH_Y in prahu.

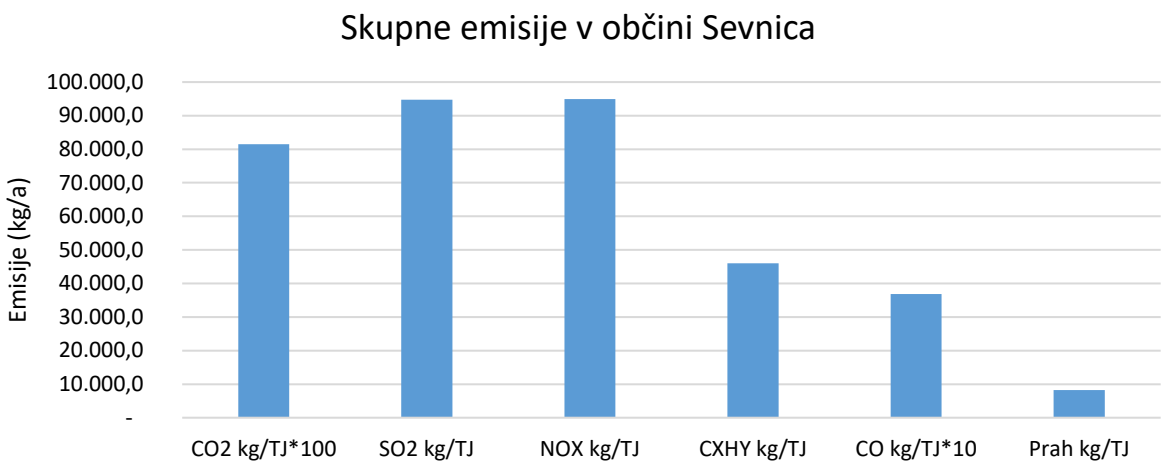

Grafikon 5.6: Količina emisij.

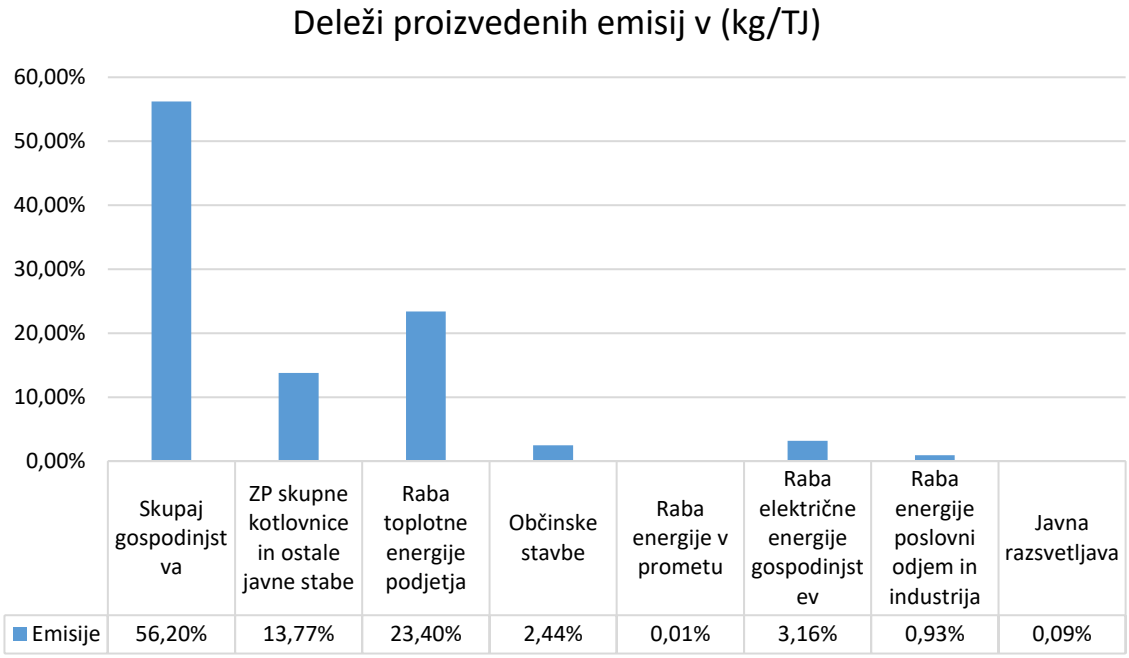

Grafikon 5.7: Deleži proizvedenih emisij.

5.8 Merjenje kakovosti zraka na območju občine

Kakovost zraka je eden izmed najpomembnejših vidikov stanja okolja. Škodljive snovi iz zraka predvsem preko dihalnih organov prehajajo v telo in na kompleksen način vplivajo na zdravje in počutje ljudi. Onesnažen zrak prizadene tudi ekosisteme, zmanjšuje pridelke v kmetijstvu, škodljivo vpliva na gozdove ter škoduje zgradbam in konstrukcijam.

V Sloveniji sta z vidika onesnaženosti zraka najbolj izraženi problematiki čezmerne ravni delcev v hladni polovici leta in ozona v poletnih mesecih. Izpusti delcev v Sloveniji so predvsem posledica močno razširjene uporabe lesne biomase za ogrevanje v gospodinjstvih. K visokim ravnem pa dodatno prispevajo še neugodne vremenske razmere povezane z izrazitimi temperaturni inverzijami v kotlinah in dolinah celinske Slovenije. Onesnaženost z ozonom je izrazito regionalnega značaja z velikim vplivom čezmejnega prenosa onesnaževal.

V kolikor hočemo izvesti izboljšave zraka oz. izboljšati kakovost zraka moramo izvajati meritve zraka in na osnovi analiz se lahko izvedejo določeni ukrepi.
Skladno z naročilom naročnika Občina Sevnica, Glavni trg 19a, 8290 Sevnica, je **Inštitut za sanitarno inženirstvo** opravil tehnološke meritve prašnih delcev v zraku na območju občine Sevnica.

Kakovost zunanjega zraka v občini Sevnica se je ugotavljala z naslednjimi meritvami prašnih delcev:

- delci PM_{10}
- delci $PM_{2,5}$

Merilni mesti sta bili locirani na območju občine Sevnica. Lokaciji sta prikazani na Sliki 1 in Sliki 2. Tehnološke meritve prašnih delcev v zraku so potekale ne dveh različnih merilnih mestih (MM), iz sicer:

- MM1: Vrtec Ciciban Sevnica, Enota centralni vrtec, streha,
- MM2: Vrtec Ciciban Sevnica, Enota Panorama, balkon

Za ugotavljanje kakovosti zunanjega zraka na obravnavanih območjih so se na posameznih merilnih mestih, v obdobju marec – april 2022, izvajale 1-urne kontinuirane tehnološke meritve prašnih delcev v zraku. Meritve so se izvajale v času, ko ni bilo padavin. Merilnik je vsako minuto prečrpal 1,2 litra zraka.

MERJENE VELIČINE:

- PM10 prašni delci aerodinamičnega premera 10 µm (vrednosti podane v µg/m3),
- PM2,5 prašni delci aerodinamičnega premera 2,5 µm (vrednosti podane v µg/m3).

Preglednica 5.8: Mejne vrednosti in sprejemljivo preseganje za PM10 in PM2,5

Parameter	Čas povprečenja	Mejna / ciljna vrednost [µg/m3]
PM10	1 dan	50, ne sme biti presežena več kot 35-krat v koledarskem letu
	Koledarsko leto	40
PM2,5	Koledarsko leto	25

PM10 delci: zakonsko so mejne vrednosti določene kot povprečne vrednosti izmerjene v obdobju 24 ur, ki lahko do 35 dni v enem koledarskem letu presegajo mejno vrednost. Navedeno pomeni, da je v enem koledarskem letu dovoljeno 35 preseganj mejne dnevne vrednosti in do tega števila dnevnih preseganj mejnih vrednosti se šteje, da onesnaženost zraka s PM10 ni čezmerna; PM2,5 delci: zakonsko so mejne vrednosti določene kot povprečne vrednosti izmerjene v obdobju 1 leta, nobena od izmerjenih vrednosti ne sme presegati mejne vrednosti.

OPIS MERILNIHMEST IN REZULTATOV MERITEV:

- **MM1 – ENOTA CENTRALNI VRTEC, STREHA (SEVNICA)**
  - **Opis merilnega mesta:**

Merilno mesto se je nahajalo na strehi Vrtca Ciciban Sevnica, Enota centralni vrtec, Naselje heroja Maroka 22, 8290 Sevnica.

  - **Lokacija merilnega mesta:**

Lokacijo meritev je določil naročnik. Podatki o merilnem mestu so navedeni v Preglednica 7.6. Mikrolokacija merilnega mesta 1 je prikazana na Sliki 7.5.

Preglednica 5.9: Lokacija merilnega mesta MM1

Oznaka merilnega mesta	Lokacija merilnega mesta	Gauss-Kruegerjev koordainate	
		X	Y
MM1	Vrtec Ciciban Sevnica, Enota centralni vrtec, streha	96572	523632



Slika 5.1: Mikrolokacija merilnega mesta MM1 – Enota centralni vrtec, streha

- **MM2 – ENOTA PANORAMA (BOŠTANJ)**
  - **Opis merilnega mesta**

Merilno mesto se je nahajalo na balkonu Vrtca Ciciban Sevnica, Enota Panorama, Boštanj.

  - **Lokacija merilnega mesta**

Lokacijo meritev je določil naročnik. Podatki o merilnem mestu so navedeni v Preglednici 7.7. Lokacija merilnega mesta je prikazana na Sliki 7.6.

Preglednica 5.10: Lokacija merilnega mesta na katerem so se izvajale meritve – MM2.

Oznaka merilnega mesta	Lokacija merilnega mesta	Gauss-Kruegerjev koordainate	
		X	Y
MM2	Balkon Enote Panorama Vrtca Ciciban Sevnica	46.00939	15.28505

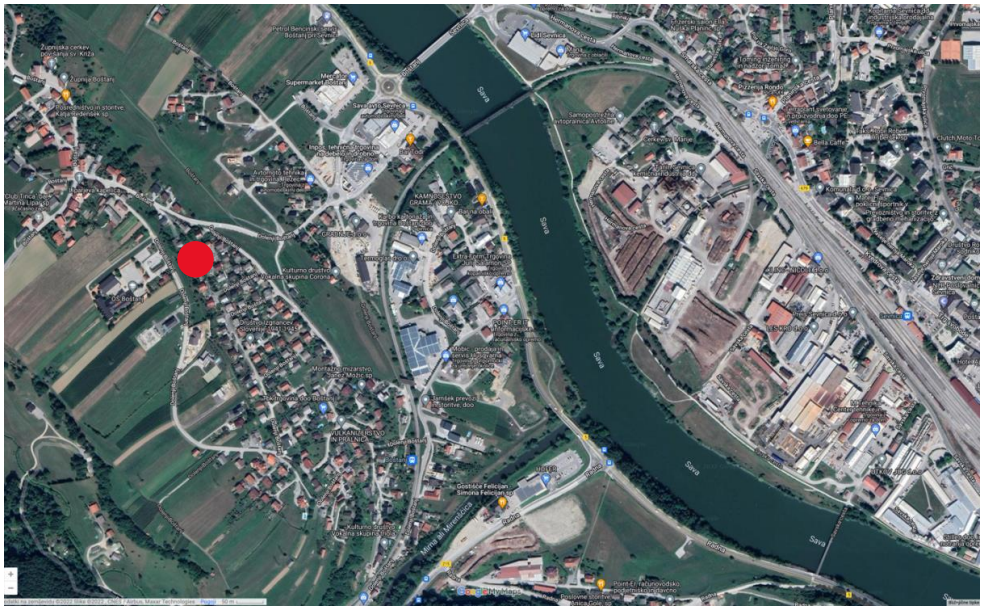

Slika 5.2: Mikrolokacija merilnega mesta MM2 – balkon Enote panorama Vrtca Ciciban Sevnica

REZULTATI:

V Preglednici 7.8 in Preglednici 7.9 so prikazane mejne ter izmerjene povprečne 1-urne vrednosti za posamezno velikost prašnih delcev v zraku [µg/m3] za vsako izvedeno meritev. Meritve so se 10 dni izvajale v popoldanskem času, med 15:00 in 16:00 uro (± 15 minut), in 10 dni v dopoldanskem času, med 8:00 in 9:00 uro (± 15 minut), na merilnem mesti 1 in merilnem mestu 2. Za vsako izmerjeno povprečno vrednost je ovrednotena tudi ustreznost.

Preglednica 5.11: Vrednotenje ustreznosti povprečja izmerjenih vrednosti prašnih delcev glede na predpisane mejne vrednosti na merilnem mestu 1

Datum in čas meritev	Čas meritev	PM 10 [urno povprečje v µg/m³]	[1]MV za PM10 [µg/m³]	Vrednotenje ustreznosti za PM10	PM2,5 [urno povprečje v µg/m³]	[1]MV za PM2,5 [µg/m³]	Vrednotenje ustreznosti za PM2,5
8. 3. 2022	15:00 - 16:00 (± 15 min)	22	50	USTREZA	12	25	USTREZA
9. 3. 2022	15:00 - 16:00 (± 15 min)	19	50	USTREZA	11	25	USTREZA
10. 3. 2022	15:00 - 16:00 (± 15 min)	20	50	USTREZA	8	25	USTREZA
11. 3. 2022	15:00 - 16:00 (± 15 min)	18	50	USTREZA	12	25	USTREZA
14. 3. 2022	8:00 - 9:00 (± 15 min)	14	50	USTREZA	12	25	USTREZA
15. 3. 2022	8:00 - 9:00 (± 15 min)	19	50	USTREZA	12	25	USTREZA
16. 3. 2022	8:00 - 9:00 (± 15 min)	13	50	USTREZA	11	25	USTREZA
17. 3. 2022	8:00 - 9:00 (± 15 min)	12	50	USTREZA	15	25	USTREZA
18. 3. 2022	8:00 - 9:00 (± 15 min)	9	50	USTREZA	11	25	USTREZA
21. 3 2022	15:00 - 16:00 (± 15 min)	12	50	USTREZA	5	25	USTREZA
22. 3. 2022	15:00 - 16:00 (± 15 min)	10	50	USTREZA	9	25	USTREZA
23. 3. 2022	15:00 - 16:00 (± 15 min)	11	50	USTREZA	5	25	USTREZA
24. 3. 2022	15:00 - 16:00 (± 15 min)	13	50	USTREZA	4	25	USTREZA
25. 3. 2022	15:00 - 16:00 (± 15 min)	8	50	USTREZA	4	25	USTREZA
28. 3. 2022	8:00 - 9:00 (± 15 min)	10	50	USTREZA	8	25	USTREZA
29. 3. 2022	8:00 - 9:00 (± 15 min)	16	50	USTREZA	10	25	USTREZA
30. 3. 2022	8:00 - 9:00 (± 15 min)	10	50	USTREZA	5	25	USTREZA
4. 4. 2022	8:00 - 9:00 (± 15 min)	5	50	USTREZA	3	25	USTREZA
5. 4. 2022	8:00 - 9:00 (± 15 min)	10	50	USTREZA	8	25	USTREZA
6. 4. 2022	15:00 - 16:00 (± 15 min)	8	50	USTREZA	5	25	USTREZA

[1]Mejne vrednosti in sprejemljivo preseganje za prašne delce PM_{10} so podane v Prilogi 2 Uredbe o kakovosti zunanjega zraka (Ur. list, št. 9/11, 8/15 in 66/18) in za delce $PM_{2,5}$ v Prilogi 3 Uredba o kakovosti zunanjega zraka (Ur. list, št. 9/11, 8/15 in 66/18).

Preglednica 5.12: Vrednotenje ustreznosti povprečja izmerjenih vrednosti prašnih delcev glede na predpisane mejne vrednosti na merilnem mestu 2

Datum in čas meritev	Čas meritev	PM 10 [urno povprečje v µg/m³]	[1]MV za PM10 [µg/m³]	Vrednotenje ustreznosti za PM10	PM2,5 [urno povprečje v µg/m³]	[1]MV za PM2,5 [µg/m³]	Vrednotenje ustreznosti za PM2,5
8. 3. 2022	15:00 - 16:00 (± 15 min)	14	50	USTREZA	9	25	USTREZA
9. 3. 2022	15:00 - 16:00 (± 15 min)	12	50	USTREZA	7	25	USTREZA
10. 3. 2022	15:00 - 16:00 (± 15 min)	12	50	USTREZA	7	25	USTREZA
11. 3. 2022	15:00 - 16:00 (± 15 min)	13	50	USTREZA	8	25	USTREZA
14. 3. 2022	8:00 - 9:00 (± 15 min)	12	50	USTREZA	9	25	USTREZA
15. 3. 2022	8:00 - 9:00 (± 15 min)	14	50	USTREZA	6	25	USTREZA
16. 3. 2022	8:00 - 9:00 (± 15 min)	10	50	USTREZA	8	25	USTREZA
17. 3. 2022	8:00 - 9:00 (± 15 min)	9	50	USTREZA	6	25	USTREZA
18. 3. 2022	8:00 - 9:00 (± 15 min)	7	50	USTREZA	2	25	USTREZA
21. 3 2022	15:00 - 16:00 (± 15 min)	10	50	USTREZA	5	25	USTREZA
22. 3. 2022	15:00 - 16:00 (± 15 min)	11	50	USTREZA	7	25	USTREZA
23. 3. 2022	15:00 - 16:00 (± 15 min)	11	50	USTREZA	6	25	USTREZA
24. 3. 2022	15:00 - 16:00 (± 15 min)	10	50	USTREZA	7	25	USTREZA
25. 3. 2022	15:00 - 16:00 (± 15 min)	4	50	USTREZA	2	25	USTREZA
28. 3. 2022	8:00 - 9:00 (± 15 min)	11	50	USTREZA	5	25	USTREZA
29. 3. 2022	8:00 - 9:00 (± 15 min)	13	50	USTREZA	4	25	USTREZA
30. 3. 2022	8:00 - 9:00 (± 15 min)	8	50	USTREZA	3	25	USTREZA
4. 4. 2022	8:00 - 9:00 (± 15 min)	5	50	USTREZA	1	25	USTREZA
5. 4. 2022	8:00 - 9:00 (± 15 min)	5	50	USTREZA	2	25	USTREZA
6. 4. 2022	15:00 - 16:00 (± 15 min)	4	50	USTREZA	2	25	USTREZA

[1]Mejne vrednosti in sprejemljivo preseganje za prašne delce PM_{10} so podane v Prilogi 2 Uredbe o kakovosti zunanjega zraka (Ur. list, št. 9/11, 8/15 in 66/18) in za delce $PM_{2,5}$ v Prilogi 3 Uredba o kakovosti zunanjega zraka (Ur. list, št. 9/11, 8/15 in 66/18).

Grafični prikaz povprečnih 1-urnih vrednosti prašnih delcev v zraku po dnevih za merilno mesto 1

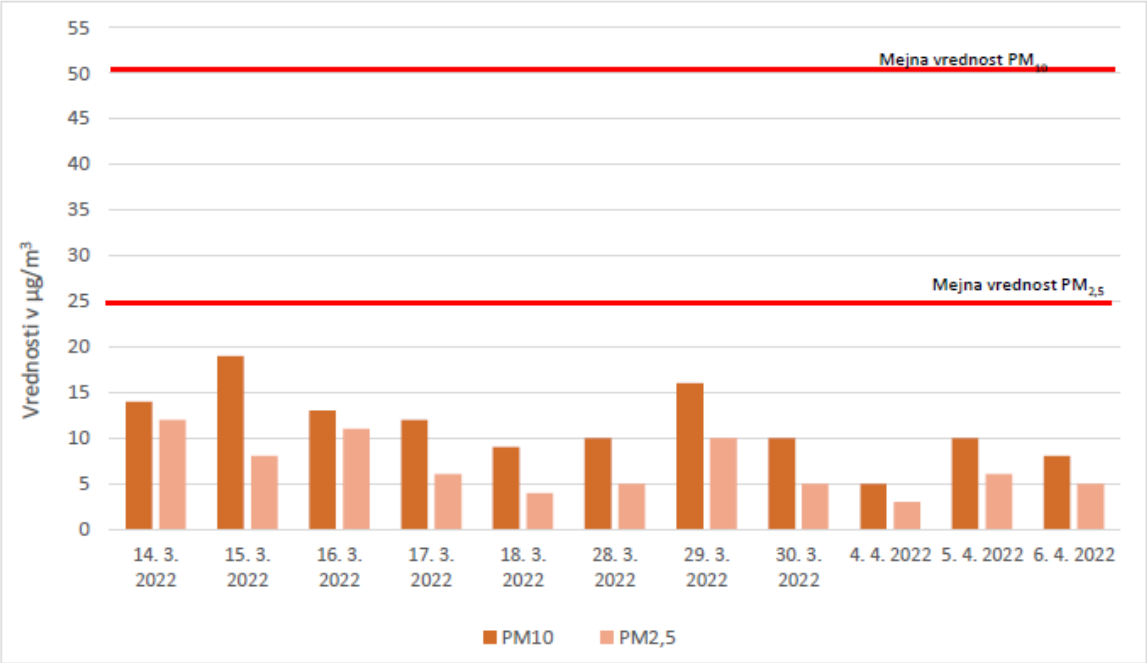

Grafikon 5.8: Povprečne 1-urne vrednosti [µg/m3] za posamezne velikosti prašnih delcev v zraku na merilnem mestu MM1 v dopoldanskem času med 8:00 in 9:00 uro (± 15 minut)
(Vir: Inštitut za sanitarno inženirstvo)

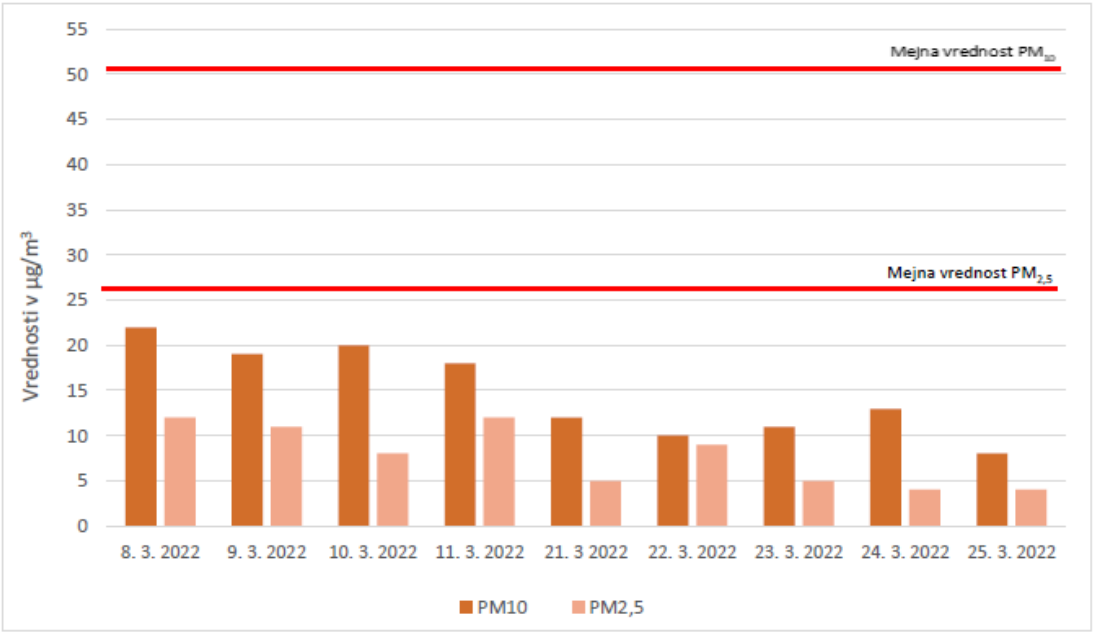

Grafikon 5.9: Povprečne 1-urne vrednosti [µg/m3] za posamezne velikosti prašnih delcev v zraku na merilnem mestu MM1 v popoldanskem času med 15:00 in 16:00 uro (± 15 minut)
(Vir: Inštitut za sanitarno inženirstvo)

Grafični prikaz povprečnih 1-urnih vrednosti prašnih delcev v zraku po dnevih za merilno mesto 2

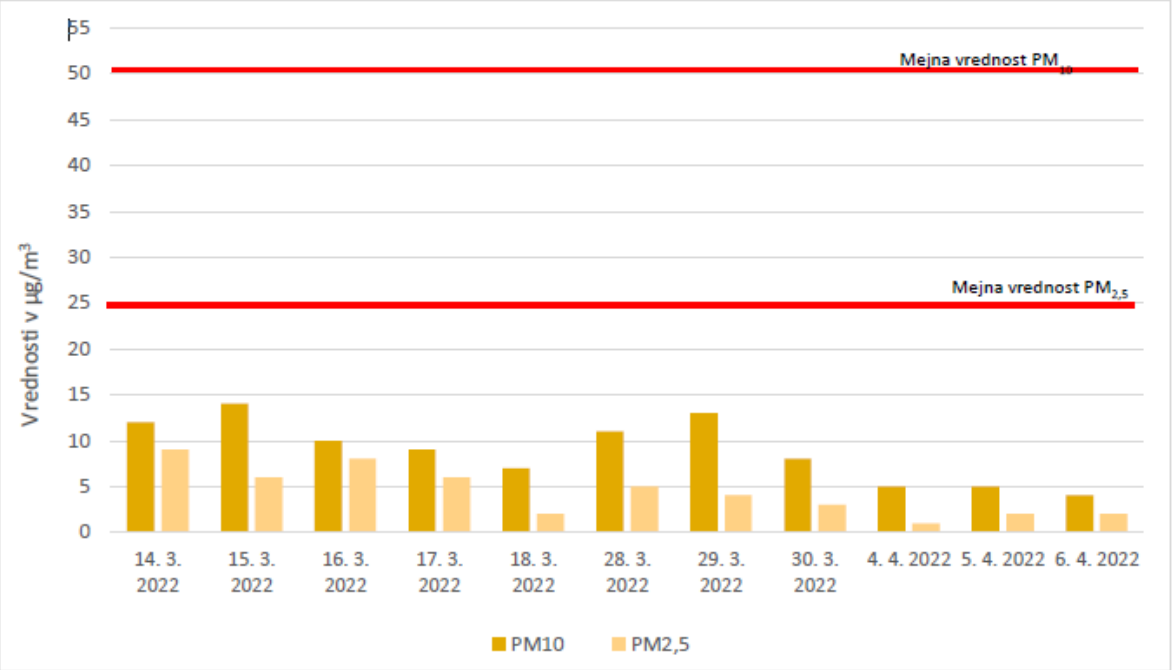

Grafikon 5.10: Povprečne 1-urne vrednosti [µg/m3] za posamezne velikosti prašnih delcev v zraku na merilnem mestu MM2 v dopoldanskem času med 8:00 in 9:00 uro (± 15 minut)
(Vir: Inštitut za sanitarno inženirstvo)

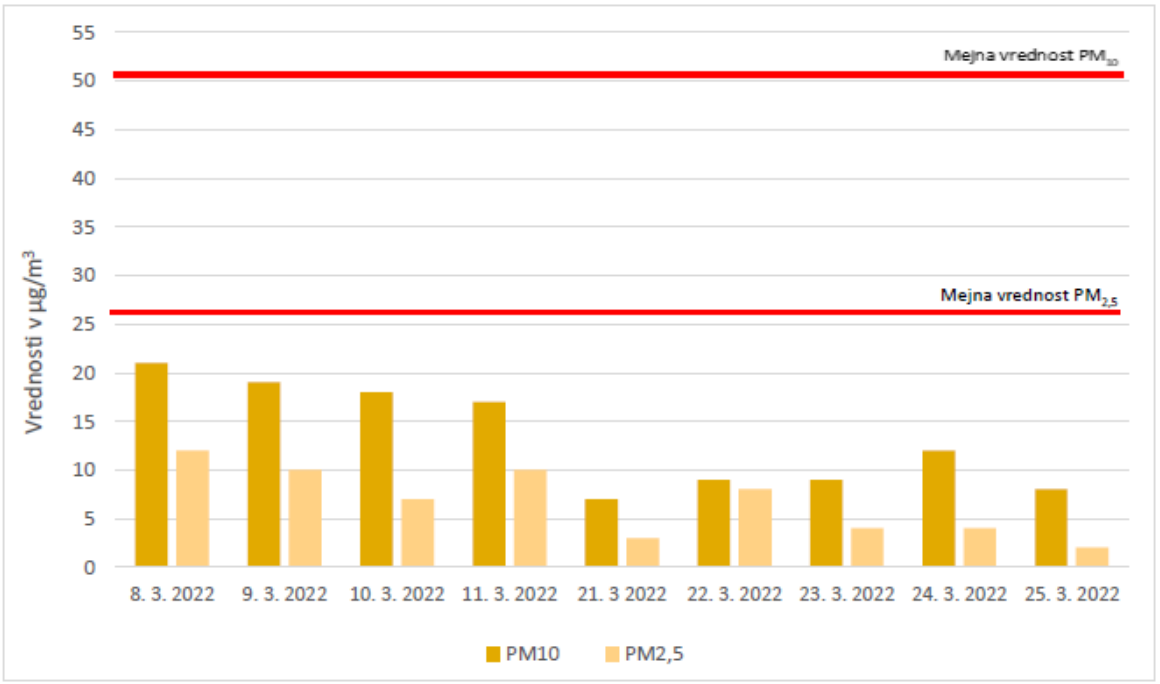

Grafikon 5.11: Povprečne 1-urne vrednosti [µg/m3] za posamezne velikosti prašnih delcev v zraku na merilnem mestu MM2 v popoldanskem času med 15:00 in 16:00 uro (± 15 minut)
(Vir: Inštitut za sanitarno inženirstvo)

5.9 Zaključek

Meritve so se izvajale na dveh različnih merilnih mestih objekta Vrtca Ciciban, Sevnica in v dveh različnih obdobjih dneva. Merilno mesto 1 je bilo locirano na strehi enote centralnega vrtca Ciciban v Sevnici, merilno mesto 2 pa je bilo locirano na balkonu enote Panorama v Boštanju. V dopoldanskem času so se meritve izvajale med 8:00 in 9:00 uro (± 15 minut). V popoldanskem času so se meritve izvajale med 15:00 in 16:00 uro (± 15 minut).

Iz rezultatov tehnoloških meritev delcev je razvidno, da izmerjene povprečne vrednosti delcev PM10 in PM2,5, v času izvajanja meritev, na nobenem od merilnih mest NE PRESEGAJO PREDPISANE MEJNE VREDNOSTI, ki so določene v Uredbi o kakovosti zunanjega zraka (Ur. list, št. 9/11, 8/15 in 66/18). Iz tega sledi, da zunanji zrak na merilnem mestu 1 in merilnem mestu 2, ni čezmerno obremenjen s prašnimi delci, v času izvajanja meritev. *(Vir: Inštitut za sanitarno inženirstvo)*

5.10 Ukrepi za izboljšanje zraka

Občina Sevnica nima sprejetega odloka o načrtu kakovosti zraka na območju občine Sevnica. Kljub temu smo navedli nekaj ukrepov za izboljšanje kakovosti zraka. Kakovost zraka je namreč osrednji pokazatelj stanja okolja, saj ima onesnažen zrak večji vpliv na zdravje in počutje ljudi kot drugi okoljski vplivi. Poleg tega onesnažen zrak škodljivo vpliva na ekosisteme ter gradivo zgradb in naprav, ki jih uporabljamo.

Ukrepi na področju spodbujanja učinkovite rabe energije in obnovljivih virov energije:

- povečevanje odjema iz daljinskega ogrevanja;
- širitev plinovodnega omrežja;
- spodbujanje priključevanja objektov na plinovodno omrežje;
- dodatno spodbujanje zamenjave obstoječih kurilnih naprav z ustreznejšimi kurilnimi napravami in drugimi načini ogrevanja z obnovljivimi viri energije;
- svetovanje občanom o uporabi za boljše posluževanje malih kurilnih naprav in merjenje vlažnosti lesne biomase;
- izobraževanje in vzpostavitev posebnega spletnega mesta za pametno uporabo lesne biomase kot goriva v malih kurilnih napravah;
- izvajanje poostrenega nadzora nad kurjenjem odpadkov v malih kurilnih napravah;
- zagotavljanje kakovosti lesnih goriv v malih kurilnih napravah prek skupne spletne platforme;
- lokalna energetska zasnova;
- informiranje in spodbujanje zmanjševanja toplotnih izgub stavb;
- rezervacija območij za nizkoenergijsko gradnjo masivnih lesenih objektov, ogrevanih z obnovljivimi viri energije, zasnovanih in postavljenih z upoštevanjem vrednosti in meril v okolju mesta razpoznane identitetne – tradicionalne arhitekture;
- vzpostavi se organizirano energetsko upravljanje objektov v občinski lasti;
- natančna evidenca malih kurilnih naprav.

Ukrepi na področju prometa:

- spodbujanje trajnostnega mestnega prevoza;
- nadgradnja mestnega potniškega prometa;
- zagotovitev parkirnih mest za kolesa;
- trajnostna parkirna politika;

- urejanje javnega potniškega prometa;
- spodbujanje izdelave mobilnostnih načrtov in trajnostne mobilnosti;
- preusmeritev tovornega prometa na železnico;
- spodbujanje elektromobilnosti in njen preboj;
- spodbujanje uporabe stisnjenega zemeljskega plina (predvsem v JPP, Javnih gospodarskih službah, OPP …);
- izboljšanje cestne infrastrukture za kolesarje in pešce;
- omejevanja in umirjanje prometa;
- odprava zastojev v prometu in zagotavljanje visoke prometne pretočnosti;
- spodbujanje zamenjav pogona – goriva osebnih avtomobilov;
- priročnik in promocija varčne vožnje (prilagojen za kakovost zraka);
- ustanavljanje klubov lastnikov avtomobilov in skupne uporabe avtomobilov;
- zagotavljanje prevoza na klic gibalno oviranim osebam in skupinam ljudi, ki nimajo ali ne želijo imeti osebnega avtomobila, ter prevoza z območij, kjer ni smiselno imeti JPP z rednim voznim redom (prevoz na zahtevo);
- spodbujanje trajnostnega prevoza za prihod v službo;
- zagotavljanje prevoza koles na avtobusih in vlakih v primestnem in medkrajevnem prometu;
- ureditev kolesarskih stez in cestišč za uporabo koles ter odprava ključnih pomanjkljivosti za množično uporabo kolesarjenja za dnevne opravke;
- sprotna in intenzivna promocija novih kolesarskih stez;
- sprotna in intenzivna promocija uporabe JPP;
- ureditev pločnikov, varnih prehodov za pešce in odprava ključnih pomanjkljivosti, ki ovirajo pešačenje;
- promocija: pešačenja in pohodništva, pešačenja in teka ter pešačenja in planinarjenja;
- kolesu prijazna vrtec in šola;
- peš v šolo in vrtec;
- uvedba in povečanje izposoje koles v občini.

Ukrepi na drugih področjih:

- vključitev zagotavljanja kakovosti zraka v občinske akte;
- spodbujanje in promocija tehnoloških rešitev za izboljšanje kakovosti zraka na področju URE in OVE ter trajnostne mobilnosti;
- prostorsko načrtovanje skladno s potrebami za izboljšanja kakovosti zraka;
- izdelava video produkcij, digitalnih in animiranih vsebin s področja kakovosti zraka in njihovo predstavljanje javnosti;
- ozelenitev mesta;
- delovanje posebnega spletnega mesta za kakovost zraka in njegovo izboljševanje;
- izvajanje stalne med sektorske sociološko-ekonomske analize kot podlage za načrtovanje ukrepov;
- izobraževanje in ozaveščanje o kakovosti zunanjega zraka;
- preprečevanje ognjemetov med kurilno sezono.

Gospodarski ukrepi:

- uveljavitev sistema ravnanja z okoljem;
- spodbujanje uporabe najboljših razpoložljivih tehnologij BAT;
- zmanjševanje prašenja pri prevozu sipkega tovora

- zaščita površin;
- skupne naloge občine in gospodarstva - Občina lahko vse večje gospodarske subjekte povabi, da skupaj pregledajo možnosti so/delovanja za izboljšanje kakovosti zraka;
- izvajalci gospodarskih dejavnosti - izvajanje ukrepov izvajalcev za zmanjšanje izpustov trdnih delcev iz obratovanja njihovih naprav.

Kratkoročni ukrepi:

- kratkoročni ukrepi se izvajajo zaradi skrajšanja obdobij s preseženimi dnevnimi mejnimi vrednostmi PM_{10} v zunanjem zraku. Kratkoročni ukrepi vsebujejo priporočila občanom in institucijam, da v okviru svojih možnosti začasno zmanjšajo emisije delcev pri uporabi prometnih sredstev in kurilnih naprav za ogrevanje ter drugih naprav, ki oddajajo večje količine delcev

6 ANALIZA POTENCIALOV OBNOVLJIVIH VIROV ENERGIJE

Obnovljivi viri energije v nadaljevanju (OVE) so viri, ki se nenehno obnavljajo, so okolju prijazni in naravni. Nasprotje od OVE so neobnovljivi viri energije oz. fosilna goriva, ki jih počasi zmanjkuje. OVE nastajajo s stalnimi naravnimi procesi, kot so sončno sevanje, veter, vodni tok, fotosinteza, bibavica in zemeljski toplotni tokovi. OVE izkoriščamo za potrebe električne, toplotne energije ter kot goriva v prometu. Prednost obnovljivih energetskih virov je ekološka sprejemljivost, saj je emisijski cikel sproščanja in sprejemanja snovi zaključen.
Za obnovljive vire energije sta glavni značilnosti neomejena trajnost in velik potencial. Njihova lastnost je tudi bolj enakomerna razporeditev brez geopolitičnih ovir. Druga značilnost oziroma slabost OVE je časovna spremenljivost moči in energije virov ter nizka gostota moči. Razen v obliki biomase in toplote oceanov obnovljivih virov ne moremo shraniti z naravnimi sistemi, ki bi omogočali rabo energije takrat, ko jo potrebujemo. Za shranjevanje obnovljivih virov uporabljamo različne naprave, kar pa zmanjšuje učinkovitost in podraži izkoriščanje obnovljivih virov energije.

Potenciali obnovljivih virov:

- biomasa;
- sončna energija;
- hidroenergija;
- vetrna energija;
- geotermalna energija;
- toplote okolja;
- bioplina.

6.1 Potencial lesne biomase

Lesna biomasa uporabljena v energetske namene so les iz gozdov (del rednega poseka, vejevina, redčenja, premene, sanitarne sečnje), les iz površin v zaraščanju, les iz kmetijskih in urbanih površin, lesni ostanki primarne in sekundarne predelave lesa in odslužen (neonesnažen) les. Potencial lesne biomase je količina lesa, ki je na nekem območju trajno razpoložljiva v energetske namene. Pri tem je potrebno ločevati med teoretičnim in dejansko razpoložljivim potencialom. Teoretični potencial lesne biomase iz gozdov je vsa lesna biomasa, ki jo teoretično lahko pridobimo iz gozdov. Teoretični potencial lesne biomase gozdov je najvišji dovoljen posek lesa. Dejanski razpoložljivi potencial pa je manjši od teoretičnega zaradi različnih dejavnikov: načel gospodarjenja z gozdovi, tehnologij pridobivanja in rabe lesne biomase (opremljenost in usposobljenost lastnikov gozdov in gozdarskih podjetji za pridobivanje lesne biomase), trga gozdnih lesnih proizvodov (razmerje med stroški pridobivanja in ceno lesne biomase oziroma posameznih gozdnih lesnih asortimentov na trgu) in socio-ekonomskih razmer lastnikov gozdov (značilnosti posameznih socio-ekonomskih kategorij lastnikov gozdov in iz tega izhajajoč odnos do gozda).

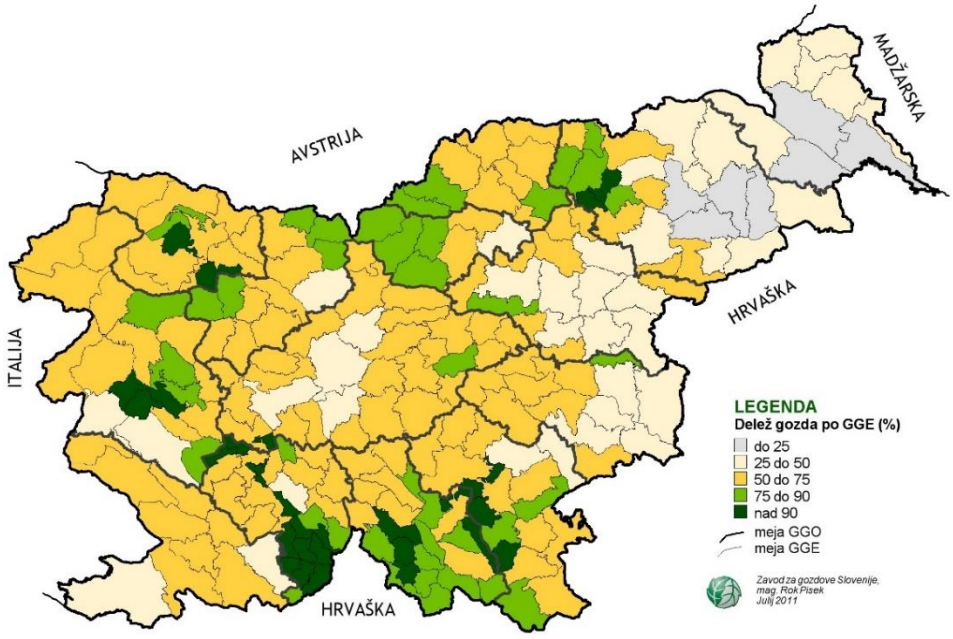

Slika 6.1: Gozdnatost Slovenije.
(VIR: http://www.zgs.si)

Občina Sevnica ima površine **27.217 ha**, od tega je kar **16.101 ha** gozda, kar je **59,2%** pokritost z gozdom. Torej se lahko oceni, da je občina Sevnica med bolj gozdnatimi slovenskimi občinami in je po gozdarskih kazalcih ocenjena z 5 v lestvici od 1 do 5.

Preglednica 6.1: Osnovni podatki o gozdovih v občini Sevnica.

Občina:	SEVNICA
Površina:	27.217 ha
Število prebivalcev:	17.486
Gostota poselitve:	0,64
Površina gozdov:	16.101 ha
Delež gozda:	59,2 %
Površina gozda na prebivalca:	0,9 ha/prebivalca
Delež zasebnega gozda:	93,2 %
Največji možni posek:	57.649 m^3/leto
Realizacija največjega možnega poseka:	33.161 m^3
Delež manj odprtih in težje dostopnih gozdov:	12,68 %
Število stanovanj:	7.921
Delež stanovanj ogrevanih z lesom:	50 %
Demografski kazalci:	3
Socialno-ekonomski kazalci:	4
Gozdnogospodarski kazalci:	4
Sinteza kazalcev:	5

(VIR: zavod za gozdove Slovenija)

Opomba kazalcev: 1- občine, ki so manj primerne za rabo lesne mase; 5- občine so bolj primerne

Leta 2014 je Gozdarski inštitut Slovenije pripravil poročilo o potencialih lesa slabše kakovosti za energetske namene ter hlodov listavcev in iglavcev z naslovom »Za posavski gozd in les« v katerem so zajete vse občine v regiji Posavje.

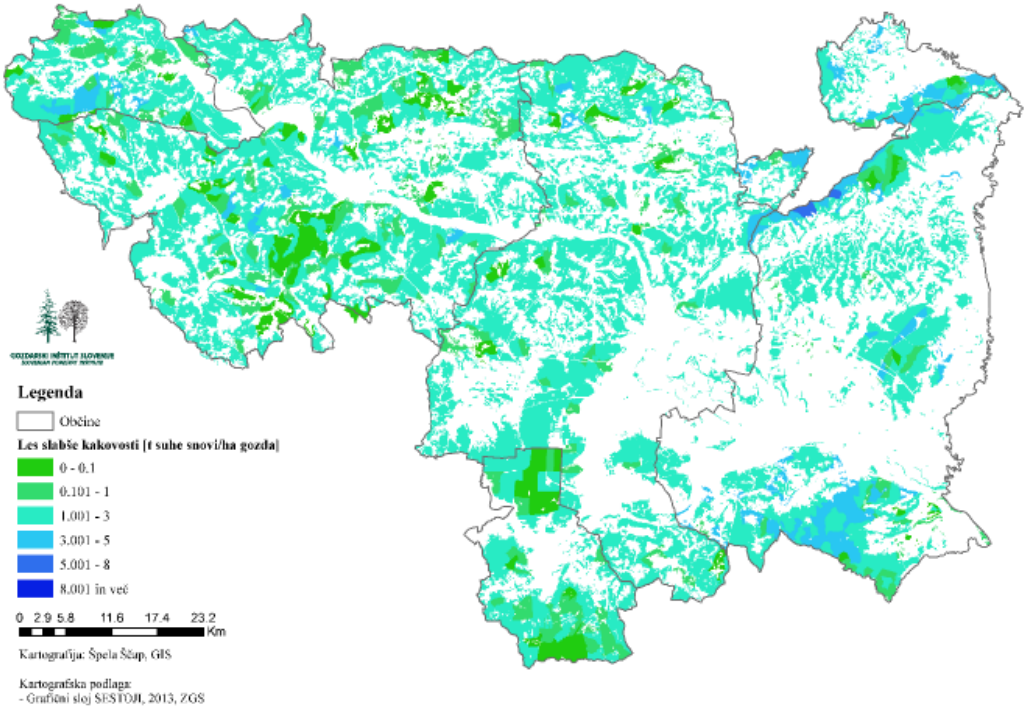

Slika 6.2: Karta teoretičnih tržnih količin lesa slabše kakovosti v regiji Posavje
(VIR: GIS; 2014)

Glavni cilji študije je bil izdelati strokovne podlage za izvedbo aktivnosti za povezovanje različnih akterjev v verigi »Gozd-les«. Ciljne občine so bile: Sevnica, Krško, Brežice, Bistrica ob Sotli, Kostanjevica na Krki in Radeče. Za dosego zastavljenega cilja so bile izvedene naslednje aktivnosti:

- Analiza potencialov lesa iz gozdov
- Analiza obstoječih deležnikov vzdolž gozdno-lesnih verig
- Analiza potencialnih lokacij za nove aktivnosti
- Priprava internetnega portala »Za posavski gozd«
- Analizo možnosti povezovanja deležnikov vzdolž proizvodnih verig
- Delavnice z zainteresiranimi deležniki

Posamezna analiza je obširneje predstavljena v samostojnem dokumentu. Na tem mestu so povzeti predvsem najpomembnejši zaključki posamezne študije.

Informacije o količinah in potencialih lesa iz gozdov so pomembne za vse akterje, ki so vključeni v gozdno-lesne verige. Za njih je najbolj pomembna realna in trenutno razpoložljiva količina lesa, ki se lahko pojavi na trgu, kjer je že izvzeta količina lesa, ki se porabi za lastno uporabo v gospodinjstvih.

V okviru projekta »Za posavski gozd in les« je bil cilj ugotoviti, kolikšne so:

- teoretične tržne količine lesa slabše kakovosti ter hlodov;
- dejanske tržne količine lesa slabše kakovosti ter hlodov.

Analize so bile narejene ločeno po lastništvu gozdov in po drevesni sestavi. V analize je bilo vključenih vseh šest posavskih občin: Bistrica ob Sotli, Brežice, Kostanjevica na Krki, Krško, Radeče in Sevnica.

Teoretični tržni potencial je maksimalna količina lesa, ki bi jo lahko letno posekali in ponudili na trgu in bi pri tem še zagotavljali trajnostno gospodarjenje z gozdovi.

Dejanski tržni potencial pa temelji na podatkih o povprečni količini lesa, ki je bila letno posekana v obdobju petih let (2009–2013) in se je takrat pojavila na trgu.

V raziskavi so se osredotočili po namenu rabe na dve skupini sortimentov, in sicer na hlode in les slabše kakovosti. Les slabše kakovosti je ves les za celulozo in plošče ter ves les iz debla in vej, primeren za kurjavo ("Pravilnik o merjenju in razvrščanju gozdnih lesnih sortimentov (*Ur.l. RS št.79/2011*)". Delitev na hlode in les slabše kakovosti je v naši raziskavi opredeljena z dimenzijami, namenom rabe in kakovostjo. Kakovosten les oziroma hlodi so pomembni za podjetja, ki se ukvarjajo z nabavo, predelavo ali prodajo hlodov; to so predvsem žagarski obrati in proizvajalci furnirja ter proizvajalci vezanih furnirskih plošč. Poleg hlodov je za lesnopredelovalno industrijo pomemben tudi les slabše kakovosti. Tak les je pomemben predvsem za celulozno in kemično industrijo, proizvajalce lesnih plošč, proizvajalce lesnih goriv in energetska podjetja, ki proizvajajo in tržijo toploto in/ali elektriko, proizvedeno iz lesne biomase. Za vse zgoraj omenjene akterje v verigi je poleg poznavanja teoretičnih potencialov naših gozdov pomemben podatek o realno in trenutno razpoložljivi tržni količini lesa. To je količina, ki se dejansko lahko pojavi na trgu in v kateri ni količin lesa, ki se porabi za lastne potrebe v gospodinjstvih (na primer za ogrevanje gospodinjstev).

Pri interpretaciji teh rezultatov pa je potrebno biti previden, saj je v analizah upoštevan le evidentiran posek, tako da so v realnosti količine, ki vstopajo na trg verjetno večje.

Najpomembnejši zaključki študije pa so:

- Skupna tržna količina oziroma teoretični tržni potencial lesne biomase v izbranih občinah znaša 81.289,8 ton suhe snovi (tss) oziroma cca. 144.581 m3. Preračunano na površino gozda v celotni regiji to znaša 1,8 tss/ha ali približno 3,1 m3/ha, kar je precej več od povprečja za celotno Slovenijo. Od skupne količine lesa slabše kakovosti je kar 83 % potenciala v zasebnih gozdovih. Od skupne absolutne količine lesa slabše kakovosti prevladujejo listavci z 93 %.
- Teoretična količina hlodov listavcev, ki bi lahko vstopila na trg, znaša v regiji Posavje 29.289 m3. Ta skupna količina predstavlja teoretični tržni potencial hlodov listavcev, ki ga je možno izkoristiti iz gozdov v izbrani regiji. Preračunano na skupno površino gozda v regiji znaša ta količina 0,6 m3/ha. Od te skupne absolutne količine hlodov listavcev je 80 % tega lesa v zasebnih gozdovih.
- Dejanska neto količina oziroma tržni potencial hlodov smreke in jelke dimenzij 20-59 cm, znaša v regiji Posavje 16.587 m3 oziroma preračunano na površino gozda v obravnavani regiji je to 0,4 m3/ha. Od skupne količine teh hlodov se 61 % letno poseka v zasebnih gozdovih.

V spodnji preglednici 6.2 predstavljamo povzetek teoretičnih tržnih količin lesa, ki zagotavljajo trajnostno gospodarjenje z gozdovi in so izračunani na podlagi nam dostopnih podatkov Zavoda za gozdove o stanju gozdov.

Preglednica 6.2: Absolutne teoretične tržne količine lesa v regiji Posavje

	Iglavci [m3]	Listavci [m3]
Les slabše kakovosti v državnih in občinskih gozdovih ter gozdovih drugih pravnih oseb	5.266	20.312
Les slabše kakovosti v zasebnih gozdovih	8.995	110.008
Hlodi listavcev v državnih in občinskih gozdovih ter gozdovih drugih pravnih oseb	/	6.161
Hlodi listavcev v zasebnih gozdovih	/	23.128
*Les smreke in jelke debeline 20-59 cm v državnih in občinskih gozdovih ter gozdovih drugih pravnih oseb**1*	6.414	/
*Les smreke in jelke debeline 20-59 cm v zasebnih gozdovih**1*	10.173	/
Skupaj	**30.848**	**159.609**

**1* Za les smreke in jelke so računani le dejanski potenciali, teoretične tržne količine bi bile večje *(VIR:GIS)*

6.2 Potencial izrabe sončne energije

Sončna energija prihaja na zemljo v obliki elektromagnetnega valovanja in je del naravnih energetskih tokov, ki ohranjajo ravnovesje na našem planetu. Brez nje življenje na zemlji ne bi bilo možno. Vpadlo sončno sevanje v eni uri je večje kot so celoletne zemeljske potrebe po energiji. Celotni potencial sončnega sevanja za Slovenijo znaša več kot 300-kratnik porabe primarne energije. Danes izkoriščamo manj kot 3 % ocenjenega tehničnega potenciala.

Na področju celotne Slovenije je potencial sončne energije dokaj enakomeren in razmeroma visok. V povprečju je npr. za 10 % višji od Nemčije. Na letnem nivoju je razlika med najbolj osončeno Primorsko in najmanj osončenimi področji le 15 %. Povprečna letna vrednost za Slovenijo je 1100 kWh vpadle sončne energije na m^2 horizontalne površine. Občina Sevnica pa ima nekoliko več vpadle sončne energije (**1.150–1.250 kWh**). Natančnejše vrednosti in geografsko porazdelitev prikazuje spodnja slika.

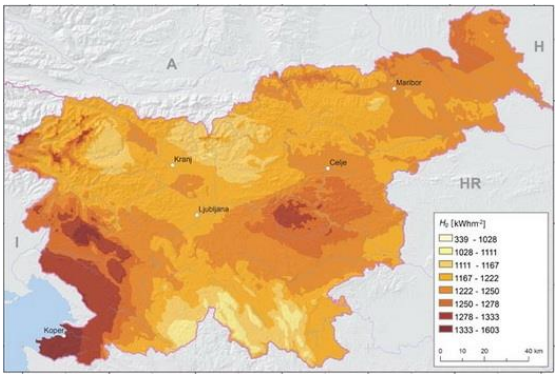

Slika 6.3: Prikaz jakosti sončnega obsevanja izraženo v kWh/m2.
(VIR : Kastelec, D. Rakovec J.)

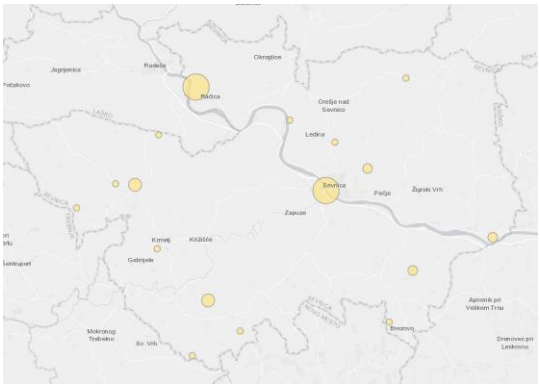

Slika 6.4: Prikazuje lokacije instaliranih sončnih elektrarn v občini Sevnica.
(VIR: Atlas trajnostne energije)

6.3 Potencial hidroenergije

Hidro-energijo na območju občine proizvaja reka Sava, kjer sta postavljeni dve hidro-elektrarni – HE Boštanj ter HE Arto-Blanca.

HE Boštanj je druga hidroelektrarna v verigi šestih HE na spodnji Savi z nazivno močjo 32,5 MW. Je pretočno akumulacijskega tipa z nameščenimi tremi cevnimi agregati z nazivnim pretokom 500 m3/s, s petimi pretočnimi polji in povprečno letno proizvodnjo 109 GWh.
HE Boštanj v slovenski elektroenergetski sistem prispeva slab odstotek trenutne letne proizvodnje električne energije v Sloveniji, skladno s potrebami proizvaja tudi vršno energijo in nudi možnost izvajanja sistemskih storitev. Elektrarna je daljinsko vodena iz centra vodenja GEN in v normalnih hidroloških razmerah obratuje brez posadke. *(VIR: HESS)*

HE Arto - Blanca je tretja hidroelektrarna v verigi šestih HE na spodnji Savi z nazivno močjo 39,12 MW. Je pretočno akumulacijskega tipa z nameščenimi tremi vertikalnimi agregati z nazivnim pretokom 500 m3/s, s petimi pretočnimi polji in povprečno letno proizvodnjo 148 GWh.
HE Arto - Blanca v slovenski elektroenergetski sistem prispeva približno en odstotek trenutne letne proizvodnje električne energije v Sloveniji, skladno s potrebami proizvaja tudi vršno energijo in nudi možnost izvajanja sistemskih storitev. Elektrarna je daljinsko vodena iz centra vodenja GEN in v normalnih hidroloških razmerah obratuje brez posadke. *(VIR: HESS)*



Slika 6.5: HE Boštanj;
(VIR: HESS)



Slika 6.6: HE Arto – Blanca
(VIR: HESS)

6.3.1 Mikro hidroelektrarne

Hidroelektrarne se raztezajo v razponu moči od nekaj sto W do več kot 10 GW. Majhne hidroelektrarne delimo glede na moč v tri skupine: mikro elektrarne, ki imajo moč manj kot 100 kW, mini elektrarne, ki imajo moč od 100 kW do 1 MW in male elektrarne, katerih moč znaša od 1 MW do 10 MW.



Slika 6.7: Primer mikro hidroelektrarne
(VIR: Ekoglobal)

Mikro sistemi delujejo tako, da je del toka reke speljan po kanalu ali ceveh do turbine, ki poganja generator in s tem proizvaja elektriko. Izstopna voda iz turbine se nato vrača v rečno strugo. Mikro sistemi so ponavadi »run of the river« sistemi, ker dovoljujejo glavnemu toku reke, da neovirano teče naprej. To je izredno pomembno z vidika ekologije, saj ne naredimo nobenega bistvenega posega v reko. S tem ne spreminjamo vodostoja in režima reki ter ne onemogočamo normalnega vodnega življenja. Poleg tega ne potrebujemo velikih sredstev za zajezitev reke. Sistem je lahko zgrajen lokalno pri majhnih stroških, kjer je zaradi preprostega sistema zanesljivost daljša. Problem lahko nastopi, če imamo izrazita sušna in deževna obdobja, če posebno v sušnih obdobjih, če si ne moremo zagotoviti dovolj velike količine vode. Če elektrike ne oddajamo v omrežje in če nimamo nameščenih akumulatorjev za njeno shranjevanje, potem je presežek električne energije izgubljen.
Mikro sistemi so še posebno primerni za podeželske in izolirane kraje in so ekonomska alternativa obstoječemu električnemu omrežju. Sistemi priskrbijo poceni, neodvisen in nepretrgan električni tok brez škodljivega vplivanja na okolje. V mikro sistemih uporabljamo dve vrsti turbin, ki sta odvisni od pretoka in vodnega padca. To sta impulzna in reakcijska turbina. Tipični impulzni turbini sta Peltonova in Turgo turbina, ki ju uporabljamo pri srednjih in visokih vodnih padcih. Reakcijske turbine večinoma uporabljamo pri srednjih (Francisova turbina) ali nizkih vodnih padcih (propelerska turbina).
Pridobljeno električno energijo lahko direktno porabljamo, pošiljamo v omrežje ali pa jo skladiščimo v akumulatorjih. Pri direktni porabi električne energije sistem proizvaja 240V izmeničnega toka, ki se dovaja do porabnika preko turbine, ki mora biti zadosti velika, da pokrije konice električne porabe. Ti sistemi zahtevajo velik vodni padec ali velik pretok. V sistemih z akumulatorji, generator proizvede konstanten enosmerni tok, ki se dovaja do porabnika preko inverterja. Akumulatorski sistem mora biti prilagojen dnevni porabi električne energije in lahko uporabljamo manjše turbine, kot pri direktni porabi elektrike.
Začetek gradnje malih elektrarn v Sloveniji je v začetku 80 let spodbudil Zakon o energetskem gospodarstvu, ki je dovolil gradnjo energetskih objektov tudi izven elektrogospodarstva. Tako je bila do osamosvojitve zgrajena večina malih hidroelektrarn. Danes imajo velike hidroelektrarne instalirano kapaciteto približno 759,4 MW, male hidroelektrarne pa približno 146,459 MW. *(VIR: fs.uni-lj.si)*

6.4 Potencial vetrne energije

Ključna prednost vetrnih elektrarn (VE) je, da izkoriščajo naravno energijo vetra za proizvodnjo električne energije in pri tem ne proizvajajo toplogrednih plinov, odpadkov ali drugih nevarnih snovi.

Cilj VE je doseči optimalno izkoriščanje energije vetra ob upoštevanju okoljskih, družbenih, tehničnih in ekonomskih dejavnikov na posamični lokaciji vetrne elektrarne.

Proizvodnja elektrike z VE ima naslednje pozitivne učinke in vplive:

- za proizvodnjo elektrike VE ne potrebujejo goriva;
- VE predstavljajo čist vir energije, brez emisij CO_2 in drugih toplogrednih plinov v okolje;
- VE ne proizvajajo odpadkov;
- enostavna tehnologija pretvorbe energije vetra v električno energijo;
- dolga življenjska doba (približno 25 let) ;
- različne možnosti delovanja glede na vetrovne razmere;
- hitra in enostavna razgradnja po poteku življenjske dobo.

Slovenija je med evropskimi državami na repu pri izkoriščanju vetrnega potenciala. V Sloveniji imamo izdelane vetrne karte in tudi že izpostavljena področja, ki imajo dovolj vetrnega potenciala za izkoriščanje vetra. Na drugi strani pa relativna majhnost dežele z izrazito reliefno dinamiko na kratke razdalje in zelo občutljivimi ekosistemi, ki preprečuje uveljavitev obširnih tovrstnih energetskih projektov.

V letu 2017 je v Sloveniji inštaliranih za manj kot 4MW proizvodnih enot električne energije iz vetra. Trenutno na območju obratujeta le dve večji vetrni elektrarni na Griškem polju in pri Razdrtem ter nekaj mikro-vetrnih elektrarn, tako smo še vedno zelo oddaljeni od slovenskih zavez pridobivanja energije iz vetra do konec leta 2020.

- V občini je po vetrni karti potencial za velike in male vetrne elektrarne. Velike elektrarne je smiselno postavljati na območju kjer je hitrost vetra 50 m nad tlemi 5 m/s ali več, za male vetrne elektrarne pa, kjer je hitrost vetra 50 m nad tlemi 3 m/s ali več.
- Glede na statistične podatke elektro distributerjev Slovenije o tem, koliko elektrike pri nas porabi štiričlanska družina, in na podlagi predpostavke, da dobro projektirana vetrna elektrarna letno pridela 2200 kWh, bi po izračunih projektantov potrebovali vetrno elektrarno moči od 3,5 kW do 4 kW, da bi zadostili lastnim potrebam. Družine, ki porabijo nadpovprečno veliko električne energije, pa bi potrebovale vetrno elektrarno moči približno 5–10 kW.
- Cena male vetrne elektrarne se giblje okoli 3.000 do 5.000 €/kW, velike vetrne elektrarne pa približno 1.500 €/kW. Pri proizvodnji energije iz vetrnih elektrarn je izkoristek približno 60 %.

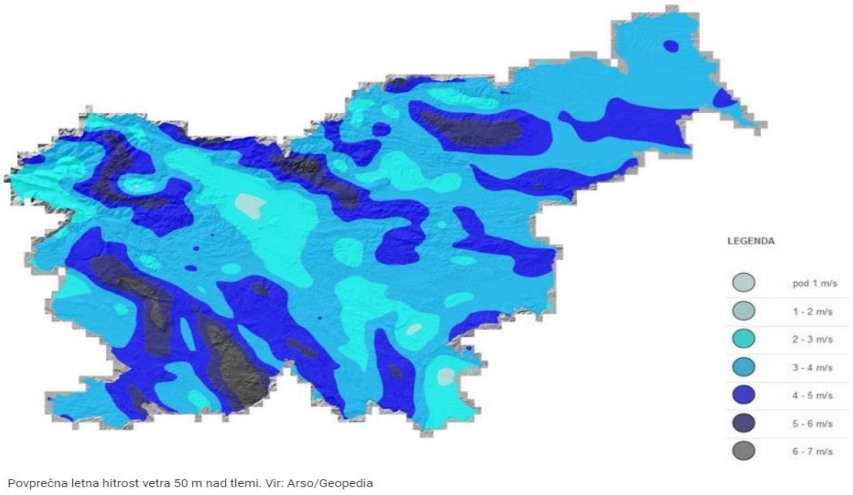

Slika 6.8: Prikazuje povprečno letno hitrost vetra 50 m nad tlemi.
(VIR: Arso / Geopedija)

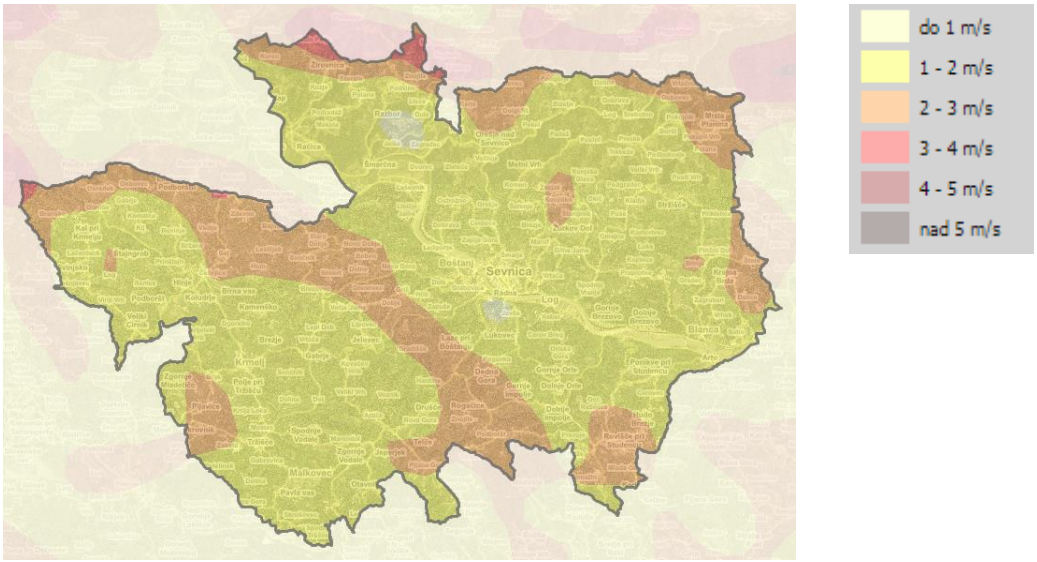

Slika 6.9: Povprečna letna hitrost vetra 50 m nad tlemi 1994-2001 v občini Sevnica *(VIR: PISO)*

Vetrna energija na področju občine glede na karto oz. zgornjo sliko ima potencial za manjše do srednje vetrne elektrarne po več lokacij v občini. Za večje vetrne elektrarne pa je primernejši skrajni severni del območja občine.

6.5 Potencial geotermalne energije

Izkoriščanje geotermalne energije v Sloveniji

Glede na njeno pojavnost in možnost praktičnega koriščenja, delimo geotermalno energijo na:
• hidrogeotermalno energijo – geotermalna energija tekočih in plinastih fluidov;
• petrogeotermalno energijo – geotermalna energija mase kamnin.

Teoretični potencial geotermalne energije v Sloveniji znaša 5.467 GWh oz. 301 GWh proizvedene električne energije na leto. Dejanski potencial je bistveno nižji in nesorazmerno porazdeljen po državi. Največji odkrit potencial za izkoriščanje geotermalne energije je prav gotovo v Pomurju v tako imenovanem Panonskem bazenu, kar je vidno na slikah 46 in 47, saj je v Pomurju veliko število vrelcev tople vode.
V Sloveniji se največ uporabljajo nizkotemperaturni viri geotermalne energije. Največ raziskav je bilo narejenih v severovzhodnem delu Slovenije. Na sliki 47 so prikazane geotermično perspektivne regije v Sloveniji:
• Panonski bazen s površino 1.300 km2. Raziskave so bile uspešne, saj je zajeto več kot 100 L/s nizko mineralizirane termalne vode s temperaturo 40 °C – 70 °C.
• Rogaško-celjsko-šoštanjska regija s površino 450 km2. Skupna izdatnost vseh zajetij je čez 250 L/s vode s temperaturo 18,5 °C – 48 °C.
• Planinsko-laško-zagorska regija s površino 380 km2. Skupna izdatnost vseh zajetji je čez 150 L/s vode s temperaturo 21 °C – 43 °C.
• Krško-brežiška regija s površino 550 km2. Skupna izdatnost vseh zajetij je čez 240 L/s vode s temperaturo 15 °C – 64 °C.
• Ljubljanska kotlina s površino 600 km2. Skupna izdatnost vseh zajetji je okrog 150 L/s vode s temperaturo 18 °C – 30 °C. *(Vir: http://www.ljudmila.org/sef/geotermalna.htm)*

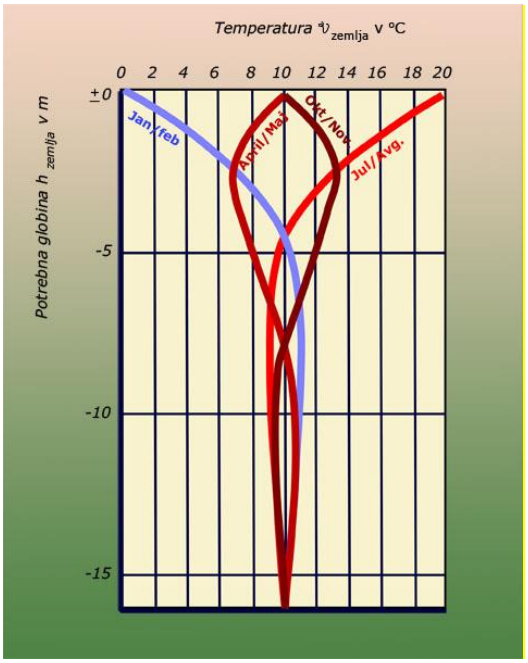

Slika 6.10: Podtalnica se v zemlji segreva, temperatura je odvisna od globine in letnega časa.
(VIR: Revija Instalater, 10. September 2010)

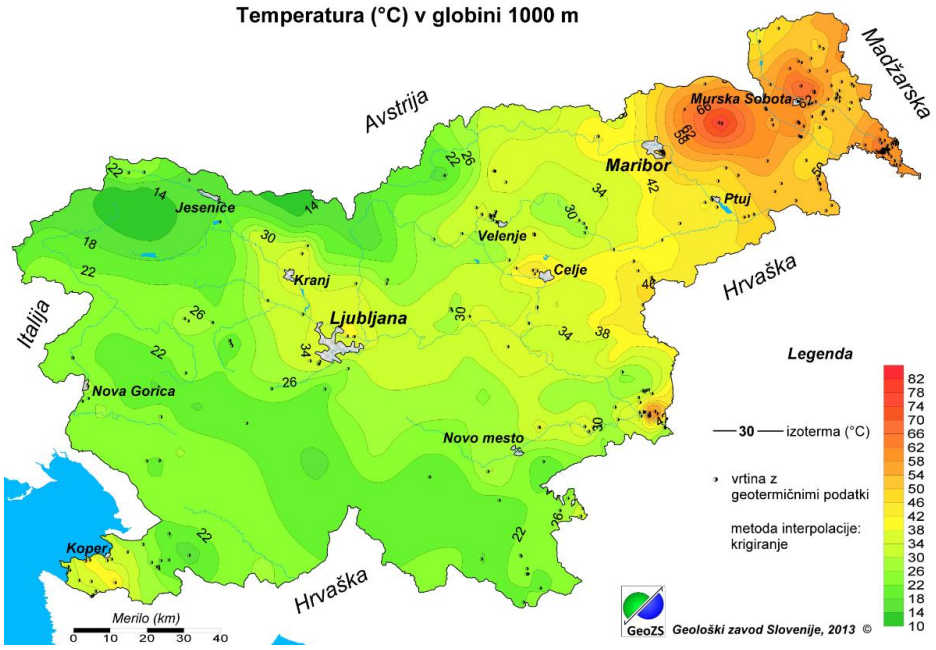

Slika 6.11: Prikazuje geotermično karto Slovenije.
(VIR: Geološki zavod Slovenije, 2005)

Ocena toplotne moči v Sloveniji znaša več milijard GJ. Po pokrajinah je največ geotermalnih izvorov v severovzhodni Sloveniji (65 %), sledi Krško – Brežiška kotlina (25 %) in Ljubljanska kotlina (5 %), slika 9.16.

Ocena možnosti izrabe geotermalne energije v Občini Sevnica
Natančno oceno bi bilo na željo investitorja mogoče pridobiti z teoretičnimi študijami, ki bi določile mikrolokacije za raziskovalne vrtine na snovi katerih pridobimo točne podatke o geotermalnem potencialu na določenem območju.

6.6 Ogrevanje s toplotno črpalko

Toplotne črpalke izkoriščajo za svoje delovanje toploto okolice, toploto zraka, podtalne in površinske vode, toploto akumulirano v zemlji in kamnitih masivih, pa tudi odpadno toploto tehnoloških procesov, ki jo pretvarjajo v uporabno toploto za ogrevanje prostorov in pripravo tople sanitarne vode.

Delovanje toplotne črpalke temelji na načelu odvzemanja toplote okolici na nižji temperaturni ravni in njenem oddajanju v sistem ogrevanja na višji temperaturni ravni. Gre za krožni proces, v katerem delovni medij toplotne črpalke v uparjalniku odvzame toploto okolici in se pri tem upari. Zaradi dela, dovedenega s kompresorjem, se mediju nato povečata temperatura in tlak, v kondenzatorju pa se medij ponovno utekočini in pri tem odda toploto v sistem ogrevanja. Pred ponovnim vstopom v uparjalnik potuje medij še skozi dušilni ventil, kjer ekspandira na začetni tlak. Delovanje takšne toplotne črpalke, imenujejo tudi kompresorska, kjer moramo kompresorju dovajati pogonsko energijo. Razmerje med pridobljeno toploto in vloženim delom imenujemo grelno število. Toplotne črpalke običajno dosegajo letna grelna števila do 3.5, kar pomeni, da lahko na 1 KWh vložene energije pridobimo 3.5 KWh toplotne energije. Sodobnejše toplotne črpalke dosegajo letno grelno število tudi do 6. Tehnologija se še naprej razvija, kar pomeni, da se bo učinkovitost v prihodnje še povečevala.

Pomembnejši napotki za uporabo in izbiro toplotne črpalke:

- lega zgradbe in razporeditev in kapaciteta ogrevalnih teles;
- natančna določitev toplotnih potreb zgradbe;
- določitev potreb po topli sanitarni vodi;
- uporaba nizkotemperaturnih sistemov;
- izdelana tehnična dokumentacija in kakovostna izvedba;
- strokovna ocena razpoložljivosti in izbira tipa toplotne črpalke;
- pregled ustreznosti zemljišča in določitev mikrolokacije TČ;
- predhodna pridobitev ustreznih soglasij in dovoljenj za uporabo.

Toplotne črpalke za svoje delovanje lahko izkoriščajo različne medije in jih glede na to razvrščamo v tri skupine:

- zemlja – voda;
- voda – voda;
- zrak – voda.

6.6.1 Potencial izrabe biogoriv

Bioplin nastaja v procesu predelave bakterij pod anaerobnimi pogoji. Te razgradijo organski material do končnih produktov, od teh pa največji delež predstavljata ogljikov dioksid (CO_2) in metan (CH_4). Delež metana je med **50–70 %**, ogljikovega dioksida pa med **30–40 %**, poleg tega pa še žveplovodik, amoniak in dušik.

Bioplin se lahko uporablja na kraju samem ali pa ga uporabimo kot pogonsko gorivo v motorjih z notranjim izgorevanjem. Pridobiva se ga lahko skoraj iz vseh organskih materialov (fekalij domačih živali, poljedelskih odpadkov, gospodinjskih odpadkov, odpadkov živilske industrije, klavniških odpadkov ter ostankov košnje). Poleg gnojevke vse bolj uporabljajo tudi odpadke iz kmetijstva, gostinstva in živilsko-predelovalne industrije. Odpadno blato je zelo primerno za gnojenje njiv in travnikov.

Bioplin se lahko pridobiva iz naslednjih virov:

- odpadki v kmetijstvu: živalski iztrebki in kmetijski zeleni odpadki,
- organski odpadki na odlagališčih komunalnih odpadkov,
- biorazgradljivi odpadki na centralnih čistilnih napravah odpadne vode (odplake),
- biorazgradljivi odpadki industrije,
- odpadki kuhinj, restavracij in trgovin z živili.

Preglednica 6.3: Prikazuje število gospodarstev in živali na območju občine Sevnice (LETO 2010 IN 2020).

	2010		2020	
	Število živali	Število kmetijskih gospodarstev	Število živali	Število kmetijskih gospodarstev
Govedo	8.268	819	9.010	663
Krave	2.843	611	2.677	478
Krave molznice	1.394	165	1.196	78
Krave dojilje	1.449	466	1.481	400
Prašiči	2.901	482	1.507	166
Prašiči v pitanju	1.517	382	1.265	157
Perutnina	27.070	710	14.841	538
Kokoši nesnice	22.266	691	10.036	529
Pitovni piščanci	z	46	2.399	19
Lihoprsti kopitarji	317	123	239	98
Drobnica	2.752	202	2.097	158
Kunci	2.669	258	467	89
Čebelje družine	z	z	1.538	50

(VIR: SURS)

Preglednica 6.4: Prikazuje število gospodarstev v letu 2010 in 2020.



Preglednica 6.5: Prikazuje število živali v letu 2010 in 2020.

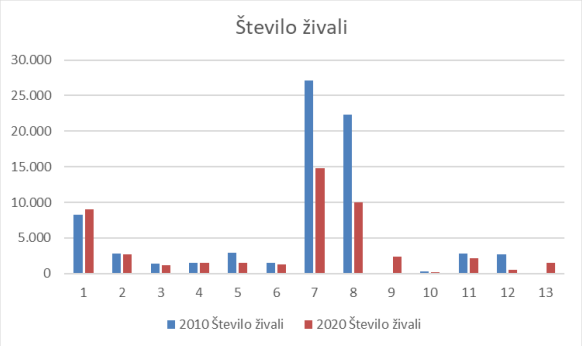

Iz podatkov prikazanih v zgornjih preglednicah je razvidno da je v občini razvita živinoreja posebno pa je stabilna govedoreja. Iz tega naslova je smiselno tudi izkoriščati potencial bioplina in pa toploto od hlajenja mleka.

6.6.1.1 Predelava odpadnega olja v alternativna goriva

Javno komunalno podjetje Sevnica je vodilni partner projekta »Olje nekoliko drugače«.

Projekt je bil s strani Ministrstva za gospodarski razvoj in tehnologijo, ki upravlja www.eu-skladi.si, potrjen kot ena izmed operacij za uresničevanje ciljev Strategije lokalnega razvoja na območju LAS Posavje. Partnerji v navedem projektu so: Občina Sevnica, Komunala d.o.o. Sevnica, Kostak d.d., Komunala Brežice, d.o.o., Javno podjetje Komunala Radeče d.o.o. in Društvo U3 Sevnica. Skupna višina predvidenih sredstev znaša 201.315,03 evrov in bo sofinancirana iz Evropskega sklada za regionalni razvoj (ESRR). Predvideni znesek sofinanciranja je 130.818,80 €, zaključek operacije je bil predviden do 30. 9. 2019.

Projekt Olje nekoliko drugače je bil namenjen zmanjševanju obremenitve okolja in naravnih virov z odpadnim jedilnim oljem in demonstriranju možnosti njegove trajnostne ponovne uporabe, kar bo v projektu doseženo z realizacijo treh ključnih ciljev:

- Neposreden prispevek k ohranitvi ekosistemov, predvsem vodnih; preko povečane ozaveščenosti in motivacije širše javnosti zmanjšati neprimerno odlaganje jedilnega olja v kanalizacijske sisteme, neprimerno uporabo za namene gnojenja in drugačnega neustreznega odlaganja in s tem tveganje za onesnaženje podtalnih voda.
    - Podcilji: zmanjšati obremenitve vodnih virov, zmanjševanje toplogrednih plinov
- Neposreden prispevek k zmanjšanim stroškom delovanja javnega komunalnega sistema; po strokovnih ocenah lahko 1 liter odpadnega olja onesnaži kar milijon litrov pitne vode, poleg neposrednih tveganj za oskrbo s pitno vodo pa olja povečujejo tudi stroške čiščenj odpadnih voda na čistilnih napravah in s tem višje stroške javnih storitev v občinah.
    - Podcilji: zmanjšanje stroškov kanalizacijskega omrežja v občinah na območju in zmanjšanje stroškov centralne čistilne naprave na območju LAS Posavje.
- Demonstracija primera projekta krožne ekonomije, na osnovi koncepta naravnega kapitala v omejenem obsegu, na način sodelovanja javnosti; projekt želi pokazati, da je možno oblikovati lokalne ekonomske modele, ki ugodno stanje ekosistemov dosegajo s tržno vzdržnim modelom, prenosljivi pa so tudi na druge regije oziroma izven države.
    - Podcilji: ustvariti eno novo delovno mesto, reciklirati odpadno jedilno olje v alternativno gorivo, ki ne onesnažuje okolja. Zmanjšanje količin napačno odloženega jedilnega olja na viru in motivacija občanov za aktivno sodelovanje pri varovanju skupnih naravnih virov, krepiti informiranost in ozaveščenost lokalnih prebivalcev o ustreznem odlaganju odpadnega olja in njegovi nadaljnji uporabi.

V okviru projekta so bile izvedene izobraževalne dejavnosti, delavnice, teklo bo ozaveščanje o problematiki odpadnega jedilnega olja, za izvajanje vsebin projekta bo zaposlena ena oseba, ozaveščeni bodo občani vseh posavskih občin, postavljeni bodo ulični zbiralniki za zbiranje odpadnega jedilnega olja, po gospodinjstvih bodo razdeljene manjše posodice za zbiranje odpadnega jedilnega olja, vzpostavljena bo filtrirna postaja za predelavo odpadnega jedilnega olja. *(Vir: Olje nekoliko drugače (komunala-sevnica.si))*

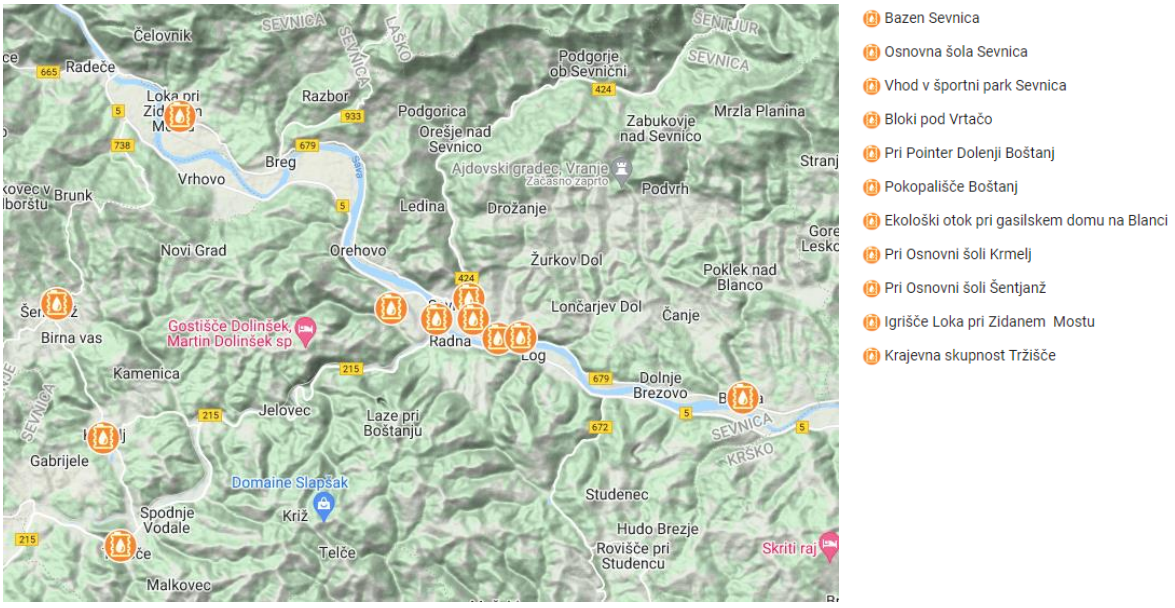

Slika 6.12: Lokacije zbiranja odpadnega olja v občini Sevnica

(Vir: Olje nekoliko drugače (komunala-sevnica.si))

7 OGROŽENOST ZARADI KLIMATSKIH SPREMEMB

Klimatske oz. podnebne spremembe s seboj prinašajo številne neprijetnosti in celo nevarnosti za varnost ljudi, živali in okolja. Te spremembe so ključne pri večanju tako imenovanih ekstremnih dogodkov. Med ekstremne dogodke uvrščamo:

- ekstremne padavine,
- neurja,
- poplave,
- vročinski valovi,
- požari in
- suša

Republika Slovenija je dovzetna za vse zgoraj naštete ekstremne dogodke. Sama občina Sevnica pri ogroženosti z temi dogodki, razen z novozapadlem snegu, ni nikakršna izjema. Zato je še toliko bolj pomembno, da te dogodke poznamo in se lahko tako nanje bolje pripravimo in ukrepamo, ko bo to potrebno. (VIR: Scenarij podnebnih sprememb kot temelj za oceno ogroženosti z vremensko pogojenimi naravnimi nesrečami v prihodnosti)

7.1 Ekstremne padavine

Podnebne spremembe bodo najverjetneje vplivale tudi na pogostost in intenziteto nalivov. Slovenija sodi med bolj namočene države v Evropi.

Kadar obravnavamo ekstremne padavine je zelo pomemben časovni interval, v katerem so padavine padle. Običajno se padavine ločijo na nekaj minutne do nekaj urne. Obstajajo pa tudi obilne dnevne in večdnevne padavine. Prav vse vrste padavin pa lahko povzročijo veliko škodo. Ob ekstremnih nalivih voda običajno odteče po površju in tako privede do hudourniških poplav. Večdnevne padavine pa lahko povzročijo poplave večjega obsega. Poplave in hudourniki sodijo med neposredne posledice ekstremnih padavin. Te pa s seboj prinesejo še zemeljske plazove, erozijo ter nanose materiala.

7.2 Neurja

Značilnost neurij in prav tako za kratkotrajne nalive, ki se razvijejo v kratkem času, je predvsem njihova intenziteta v kratkem času in na majhnem območju. Iz teh razlogov so takšni dogodki težje sledljivi in posledično so težji za oceniti. Poleg tega je še težava v objektivnosti pri oceni intenzivnosti pojavov, kot so toča, nevihta in npr. vihar. Razlog zato je v visoki subjektivnostni napaki opazovalca in posledično so v večini primerov med seboj slabo primerljiva.

7.3 Poplave

Večje spremembe v režimih voda v zadnjih letih pripisujemo spreminjanju podnebnih razmer. Proces je dolgotrajen in težje dokazljiv zaradi neprimerno večjih sezonskih sprememb napram spremembam zaradi spreminjanja podnebja. Poleg naravnih sprememb v režimih voda nanje vplivajo tudi spremembe, ki ji h svojimi dejanji v okolju povzroči človek. Ekstremnim pojavom, ki so povezani s

padavinami, običajno sledijo ekstremne hidrološke razmere. Te pa čutimo kot dolgotrajna sušna obdobja, ali pa kot poplave večjih razsežnosti.

V Sloveniji so v nasprotju s sušami, poplave omejene na krajši čas. Trendi visokih voda v opazovanem obdobju kažejo, da se veliki pretoki rek na območju vzhodne in zahodne Slovenije povečujejo, medtem ko na ostalem območju stagnirajo ali celo upadajo. Pričakujemo pa lahko pogostejši in večji nastop jesenskih visokih voda. Poleg tega se v zadnjem obdobju večkrat pojavijo lokalne poplave , ki so posledica hudournikov in manjših rek z veliko erozijsko sposobnostjo.

7.4 Vročinski valovi

V zadnjih letih se prvi vročinski valovi pojavijo že ob koncu koledarske pomladi.

Nastanek vročinskega vala je povezan z dotokom toplega zraka, ki je lahko morsko-tropska zračna masa ali pa celinsko-tropska zračna masa. Zračna masa mora vztrajati nad našimi kraji vsaj nekaj dni, drugače ne moremo govoriti o vročinskem valu, ampak le o prehodnem vročem dnevu ali dveh. Morsko-tropska zračna masa vsebuje več vlage, zato dnevni temperaturni hod (razlika med dnevno najnižjo in najvišjo temperaturo) ni tako izrazit, je pa ozračje bolj soparno in lahko nastajajo nevihte. Celinsko-tropska zračna masa v primerjavi z morskotropsko zračno maso vsebuje manj vlage, je bolj stabilna in tudi vroča. Zato je dnevni temperaturni hod izrazitejši, višje so tudi dnevne najvišjet emperature, vendar so noči v primerjavi z morskotropsko zračno maso hladnejše. Ker »vročina« ni enaka »vročini«, saj je pri enaki temperaturi zraka toplotna obremenitev odvisna tudi od količine vodne pare v zraku (vlažnosti zraka), hitrosti vetra (odvaja toploto s telesa) in obsevanja (sončno sevanje in dolgovalovno sevanje okolice - sevanje zgradb, prostorov in drugih teles), povezava vročinskega vala z dnevnimi najvišjimi temperaturami ni enoznačna. Kot primer, v vročih dnevih je temperatura na površini človeškega telesa okoli 32 °C do 37 °C, torej nam veter pri temperaturah pod 32 °C odnaša toploto s telesa, kadar pa je temperatura zraka zelo visoka (recimo nad 37 °C), pa veter kot fen še dodatno greje telo, da še teže izločamo odvečno toploto v okolico. (VIR: Slovensko meteorološko društvo)

7.5 Požari

Požarna ogroženost naravnega okolja je deloma odvisna od podnebnih razmer na določenem območju, prevladujeta pa vpliva trenutnega vremena in razvojne stopnje rastlinstva. Jeseni in pozimi so podnebne razmere manj ugodne za nastanek požarov v naravi, saj je moč sončnih žarkov šibkejša, in temperatura je nižja, tla pa so zaradi manjšega izhlapevanja običajno bolj vlažna. Največja požarna ogroženost naravnega okolja je pozno pozimi in zgodaj spomladi (februar in marec). Takrat temperatura že narašča, v naravi pa še vedno prevladuje suho, odmrlo rastlinstvo, ki je najbolj vnetljivo. V zadnjih letih so bila obdobja toplega in suhega vremena pogosta. Spomladi je bilo zato več požarov v naravi, povečalo se je tudi število požarov poleti, še posebej avgusta. Vzrok za izbruh požara v naravi je največkrat posledica človekovega ravnanja.

Ob še nadaljnjih spremembah podnebja se bo število požarov v prihodnosti še nekoliko povečalo. Še bolj verjetno pa se bo povečala zajeta površina požarov, saj bo zaradi dolgih obdobij suhega in vročega vremena predvsem poleti večja možnost za nastanek po obsegu večjih požarov, ki bodo lahko zajeli tudi več 100 ha površine. Takšni požari bodo lahko ogrozili tudi naseljena območja, za gašenje bodo pa potrebni veliki napori in vsa razpoložljiva sredstva.

7.6 Suša

V velikem delu slovenskega ozemlja so kmetijske suše v zadnjem desetletju močno zmanjšale pridelke. V zadnjih letih se pojavljajo tudi na območjih, kjer jih v preteklosti nismo beležili. Pojavljanje suš in njihovo trajanje se povečuje tudi v Sloveniji kljub dejstvu, da velik del ozemlja sodi v klimatsko območje, ki je s padavinami relativno dobro preskrbljeno. Vsekakor je to segment, ki ga podnebna variabilnost prizadeva že danes, projekcije podnebne spremembe pa opozarjajo na povečano ranljivost v prihodnje. (VIR: Scenarij podnebnih sprememb kot temelj za oceno ogroženosti z vremensko pogojenimi naravnimi nesrečami v prihodnosti)

8 STANJE OKOLJA V OBČINI SEVNICA

8.1 Stanje okolja

Zrak, voda in tla se, zaradi tehnološkega napredka v industriji in ozaveščanja ljudi glede ravnanja z naravo in naravnimi viri v zadnjih desetletjih bistveno izboljšujejo. Posledično se izboljšuje zeleni sistem in drugi okoljski elementi ter hkrati kakovost bivanja občanov. (VIR: OBČINSKI PROGRAM VARSTVA OKOLJA OBČINE SEVNICA, 2015)

8.1.1 Zrak

Na onesnaženost zraka na širšem območju posega vplivajo tako točkovni, linijski kot razpršeni viri onesnaženja. Med največje točkovne vire sodijo emisije iz malih kurišč v času kurilne sezone, iz industrijskih kotlovnic in industrijskih oz. proizvodnih obratov. Med največje linijske vire sodi cestni promet. Med letoma 2006 in 2009 so bile v mestu Sevnica izvedene meritve kakovosti zunanjega zraka. Vsi merjeni parametri so bili znotraj mejnih vrednosti, razen ozona, katerega vrednost prekoračuje mejne vrednosti po celotni Sloveniji. K izboljšanju kakovosti zraka je v preteklosti prispevalo investiranje večjih proizvodnih obratov v čistilne naprave za izpuste v zrak ali prehod na drug vir energije, v današnjih časih pa izgradnja plinovoda v mestu Sevnica.

8.1.2 Vode

Še v 90. letih prejšnjega stoletja je bila Sava zaradi industrije mest, ki še niso imela čistilnih naprav, med najbolj onesnaženimi rekami v Sloveniji. V vodi so bile tudi večje količine težkih kovin. Današnje razmere so občutno boljše. V letu 2010 je bilo kemijsko stanje Save v celotnem toku skozi Slovenijo dobro, ekološko stanje reke pa je bilo dobro do zelo dobro, z izjemo nekaj krajših odsekov, kjer je bilo stanje ocenjeno kot zmerno. Rezultati rednega monitoringa reke Save, ki ga izvaja Hidrometeorološki zavod RS oz. ARSO kažejo, da je spadala Sava na območju Boštanja po stari zakonodaji v 2.-3. kakovostni razred, sedaj po novi zakonodaji pa je zanjo ocenjeno dobro ekološko stanje. Vodotoki so večinoma urejeni sonaravno, delno tudi regulirani. Eden od večjih pritokov Save v občini Sevnica je potok Mirna na desnem bregu reke. Splošno kemijsko stanje potoka je dobro, vendar se iz poročila o ekološkem stanju potoka lahko razbere, da se le ta v letih monitoringa do 2011 poslabšuje zaradi prisotnosti kobalta, ki presega mejne vrednosti. V letu 2012 in 2013 pa se je stanje izboljšalo na dobro.

V letu 2010 sta bila zgrajena kanalizacijski sistem in čistilna naprava Sevnica. Poleg tega kanalizacijskega sistema v občini delujeta še kanalizacijska sistema Gabrijele ter Kompolje s čistilnima napravama Bazga in Kompolje. Komunala d.o.o. Sevnica je upravljavec še naslednjih čistilnih naprav: ČN Orehovo in rastlinske ČN Lisca. RČN Studenec je bil saniran, v jeseni 2014 pa je začela obratovati še skupna ČN Dolnje Brezovo. Po podatkih Komunale d.o.o. Sevnica se na območju občine Sevnica nahajajo še naslednje čistilne naprave: RČN Studenec, ČN Impoljca, za potrebe Doma upokojencev in oskrbovancev Impoljca Sevnica in ČN HE Boštanj, v upravljanju Termoelektrarna Brestanica d.o.o. ter 94 individualnih hišnih MČN.

V občini Sevnica je 30 javnih vodovodov, ki s pitno vodo oskrbujejo okoli 80 % občanov. Od tega izvajalec javne službe oskrbe s pitno vodo v občini Sevnica, Komunala d.o.o. Sevnica, upravlja 7 vodovodnih sistemov. Poleg tega Komunala dodatno nadzira kakovost vode še na 20 javnih vodovodih s stališča zagotavljanja odgovorne osebe, ustreznem ukrepanju ter obveščanju uporabnikov v primeru ugotovljene neskladnosti, na osnovi sistema notranjega nadzora HACCP. Preostali prebivalci občine se s pitno vodo oskrbujejo v okviru lastne oskrbe in do sedaj je bilo izdanih preko 400 vodnih dovoljenj za lastno oskrbo.

8.1.3 Tla

Glede na izvor onesnaževanja lahko govorimo o onesnaževanju iz kmetijstva, industrije, mest in prometa. Glede na način kako onesnažila pridejo do tal, delimo proces onesnaževanja na razpršeno, točkovno in linijsko. Razpršeno onesnaženje se veže predvsem na kmetijstvo, promet in nevarne delce iz zraka, točkovno pa na izpuste odpadnih vod iz čistilnih naprav (tako komunalnih kot industrijskih), izcedne vode iz deponij, ter divja odlagališča. V času izdelave Poročila o stanju okolja v občini Sevnica ni bilo javno dostopnih podatkov o kvaliteti tal na območju občine. (VIR: OBČINSKI PROGRAM VARSTVA OKOLJA OBČINE SEVNICA, 2015)

8.2 Pritiski

8.2.1 Raba energije

V občini Sevnica je v stanovanjih, po podatkih statističnega urada iz leta 2021 prevladovalo ogrevanje s lesno biomaso (66 %) in kurilnim oljem (18 %). V ostalih stanovanjih je prevladovalo ogrevanje na zemeljski plin. V javnih zgradbah se kot vir energije največ uporablja zemeljski plin. Temu sledita biomasa ter ELKO. Pri oskrbi večjih podjetij v občini pa prevladuje zemeljski plin, sledijo mu ELKO, UNP, biomasa ter energija pridobljena s pomočjo toplotnih črpalk.

8.2.2 Odpadki

Ločeno zbiranje embalaže, stekla in papirja se je pričelo v letu 2004 s prvimi urejenimi malimi zbiralnicami ali t.i. ekološkimi otoki. Trenutno število ekoloških otokov na območju občine je 173. Ločeno zbiranje je urejeno tudi v javnih zavodih v občini. Od leta 2004 obratuje Zbirni center za odpadke Sevnica, kjer lahko občani vse dni v tednu brezplačno oddajajo komunalne odpadke. V letu 2005 je Komunala pričela z ločenim zbiranjem in odvažanjem bioloških odpadkov iz individualnih stanovanjskih stavb mesta Sevnica. Po podatkih o količini odpadkov zbranih z javnim odvozom med leti 2007 in 2013 sta najbolj opažena trenda postopnega zmanjševanja količin odpadkov iz gospodinjstev in povečanja količin ločeno zbranih odpadkov, kar posledično pomeni manjše količine odloženih odpadkov na deponijah.

Leta 2010 je Društvo Ekologi brez meja izvedlo čistilno akcijo, v sklopu katere se je vzpostavil Register divjih odlagališč. Po podatkih tega registra je bilo na območju občine evidentiranih 127 divjih odlagališč, od katerih se jih je po podatkih Občine Sevnica do danes saniralo 34.

8.2.3 Hrup

Glavni vir hrupa v občini Sevnica predstavlja promet – cestni in železniški. Hrup zaradi železniškega prometa je zlasti moteč v starem mestnem jedru Sevnica, kar je bilo še posebej izpostavljeno tudi na delavnicah projektne skupine. Hrup povzročajo tudi posamezni industrijski obrati, med njimi tudi kamnolomi. Občina nima izdelanega katastra virov hrupa. Po pregledu veljavnega prostorskega plana so bili ugotovljeni potencialni konfliktni stiki med območji za industrijo ter stanovanjskimi območji.

8.2.4 Svetlobno onesnaževanje

Občina Sevnica je ena redkih, kjer poraba električne energije za javno razsvetljavo ne presega okvirov Uredbe o mejnih vrednostih svetlobnega onesnaževanja (Uradni list RS, št. 81/07, 109/07, 62/10, 46/13 in 44/22 – ZVO-2). Leta 2009 je bil izdelan Načrt javne razsvetljave, ki obravnava razsvetljavo na površinah občinskih in državnih cest ter nepokrite javne površine.

Poleg tega je bil leta 2022 izdelan še nov dokument *Lokalni energetski koncept – LEK,* v katerem je prav tako obravnavana javna razsvetljava v občini Sevnica. Ugotovljeno je bilo, da letna poraba vseh svetilk na območju občine ne presega ciljne vrednosti 44,5 kWh na prebivalca.

8.2.5 Naravna tveganja

Ker je občina Sevnica precej reliefno razgibana se pojavlja večja verjetnost plazenja terena. Plazovitost območja je odvisna od naklona terena, njegove geološke zgradbe, poraslosti površja in povečane količine padavin. Zemeljski plazovi se pogosto pojavljajo na strmejših naklonih terena z nestabilno geološko podlago. Iz opozorilne karte verjetnosti pojavljanja plazov je razvidno, da je verjetnost pojavljanja plazov v občini velika povsod, kjer relief ni raven. (VIR: OBČINSKI PROGRAM VARSTVA OKOLJA OBČINE SEVNICA, 2015)

8.3 Odzivi

8.3.1 Družbeni in gospodarski razvoj

<u>Lokalna pridelava hrane</u>

Občina Sevnica je velika podpornica lokalne pridelave hrane. Kmečka zadruga Sevnica, Zavod Vrbov log in Center za razvoj podeželja Posavje so se leta 2009 lotili programa Lokalna trajnostna oskrba s hrano v Posavju, ki je financiran tudi iz evropskih sredstev. Gre za večletni projekt, s katerim želijo postaviti temelje lokalni oskrbi v regiji, to pomeni, da se čim več lokalno pridelane hrane porabi v Posavju.

Po novelaciji Zakona o javnem naročanju, ki dopušča, da naročnik del naročila odda brez izvedbe postopka javnega naročanja, s čimer se omogoča lokalna samooskrba in uveljavitev načela kratkih verig, je Občina Sevnica prevzela povezovalno in informativno vlogo med javnimi zavodi in potencialnimi ponudniki. Namen tega je vzpodbujanje javnih zavodov k naročanju čim več lokalnih pridelkov in hkrati pridelovalcev k pridelavi le teh. Izvajala pa je tudi več projektov kot so »Iz naše je, dobro je«, »Posavska špajza«, »Gremo na tržnico« ipd.

Električne polnilnice za elektro vozila

Pomanjkanje podporne infrastrukture za električna vozila in vozila na plin negativno vpliva na odločitev občanov za nakup teh vozil. Zaradi manjšega dometa z enkratnim polnjenjem se uporabniki pogosto ne odločijo za daljše poti z električnimi vozili. Ureditev goste mreže polnilnic bo omogočala enostavno in brezskrbno uporabo električnih vozil.

8.3.2 Kakovost urbanega okolja

Promet

Na podlagi OPN za Občino Sevnica se nadaljnji razvoj občinskih cest usmerja v njihovo rekonstrukcijo in modernizacijo, zlasti najbolj prometno kritičnih odsekov ter odsekov skozi naselja. V središčnih delih naselij z javnimi funkcijami, zlasti pa v občinskem središču, se zagotavljajo javne površine za parkiranje. Razvoj kolesarskega omrežja temelji na zasnovi državne kolesarske mreže, s katero je predvidena kolesarska povezava Radeče-Sevnica-Brestanica po desnem bregu reke Save in povezava od Sevnice do Mokronoga. V občini Sevnica je trenutno pet polnilnih mest za električna vozila ter še dve za električna kolesa. Spodbuja se uporaba javnega potniškega prometa.

Vodovod

Občina Sevnica je na področju oskrbe z vodo sprejela Strategijo vodooskrbe prebivalcev v Občini Sevnica (Komunala d.o.o. Sevnica, oktober 2003) in leta 2009 sprejela Odlok o oskrbi s pitno vodo na območju Občine Sevnica (Ur. l. RS, št. 78/09), s katerim upravlja področje pitnih voda. Cilj strategije je, da se naselja v največji možni meri opremi z javnim vodovodom. (VIR: OBČINSKI PROGRAM VARSTVA OKOLJA OBČINE SEVNICA, 2015)

8.4 Vizija okoljskega razvoja in sodelovanje javnosti

Dolgoročni cilji Občine Sevnica z vidika urejanja prostora in varstva okolja, so zdravo okolje z ohranjanjem ravnotežja med naravnim okoljem, gospodarskim in družbenim razvojem in racionalno rabo prostora. Z zagotavljanjem prostorskih možnosti za nadaljnjo poselitev in druge posege v prostor, se morajo ohranjati razvojni potenciali ter že prej omenjena prepoznavnost prostora.

S trajnostno naravnanim prostorskih razvojem in urbanističnim načrtovanjem želimo ohranjati, predvsem pa izboljšati in dvigniti na višjo raven kakovosti naravnega in grajenega okolja, njegovih naravnih značilnosti ter splošno prepoznavnost prostora. Možnosti bodočega prostorskega razvoja občine izhajajo iz zmogljivosti prostora, ob upoštevanju naravnih značilnosti, omejenosti naravnih virov, ukrepov varovanja naravnih vrednot in kulturne dediščine, obstoječega sistema poselitve ter kvalitet v prostoru, ki dajejo našemu skupnemu prostoru prepoznavnost in privlačnost.

S skrbnim in premišljenim prostorskim načrtovanjem, se postavlja pogoje in nove možnosti za omogočanje in spodbujanje razvojnih potencialov občine in njenih posameznih delov, sanacijo problemov v urbanem in odprtem ter ruralnem prostoru, ustvarjanje kakovostnih pogojev za bivanje sedanjih in bodočih generacij, oskrbo prebivalstva in boljšo dostopnost do vseh vrst storitev, izboljšanje prometne, komunalne in energetske infrastrukture, ter posledično razvoj novih delovnih mest ter priseljevanja. Hkrati z načrtovanjem pa se namenja izjemno skrb varovanju okolja, ki je naša skupna vrednota.

8.5 Prednostni cilji in ukrepi v občini sevnica na področju varovanja okolja

Občina Sevnica je v letu 2014 prvič pristopila k Občinskemu programu varstva okolja. S tem je naredila velik korak k izboljšanju bivalnega okolja v občini ter k ohranjanju narave.

8.5.1 Zrak

Glede na meritve zraka v preteklosti je kvaliteta zraka v občini Sevnica dobra. Največja onesnaževalca sta promet ter emisije iz individualnih kurišč.

STRATEŠKI CILJ A: VARSTVO ZRAKA IN PRILAGAJANJE PODNEBNIM SPREMEMBAM

Gonilna sila - INDUSTRIJA

Okoljski cilji:

- Zmanjšanje emisij onesnažil v zrak in vonjav iz industrijskih virov v občini (potencialni problem manjših podjetij, ki niso zavezanci).

Sistemski ukrepi:

- Strategija vzpostavitve konstruktivnega sodelovanja pri odločanju o zadevah povezanih s potencialnimi onesnaževalci zraka (tako na občinski kot medobčinski ravni);
- Premislek in strokovna presoja ob posegih, ki povečujejo obstoječo raven emisij;
- Premišljeno prostorsko načrtovanje poslovnih in proizvodnih con.

Operativni cilji:

- Izvajanje strategije konstruktivnega sodelovanja s potencialnimi onesnaževalci zraka;
- Po potrebi izvajanje periodičnih meritev določenih parametrov (npr. PM10) oz. onesnaževal (pomanjkanje novejših podatkov – težko realno ovrednotiti trenutno stanje);
- Sprejetje občinskega predpisa s področja varovanja okolja.

Gonilna sila - PROMET

Okoljski cilji:

- Izboljšanje kakovosti zraka ob prometnicah (predvsem ob cesti G1-5) in v mestnem središču – zmanjšanje emisij iz prometa.

Sistemski ukrepi:

- Izdelava strokovnih podlag za urejanje javnega prometa na občinski in medobčinski ravni.

Operativni cilji:

- Trajnostna rešitev lokalnega prometa – predvsem v večjih strnjenih naseljih;
- Spodbujanje (ozaveščanje) uporabe javnih prevoznih sredstev;
- Spodbujanje uporabe koles – primerno urediti infrastrukturo;
- Promocija železniškega prometa;
- Spodbujanje uporabe električnih motornih vozil.

Gonilna sila - POSELITEV

Okoljski cilji:

- Racionalna raba energije – povečanje energetske učinkovitosti(URE), zmanjšanje emisij onesnaževal iz individualnih kurišč, zamenjava starih kurilnih naprav, raba obnovljivih virov energije (OVE).

Sistemski ukrepi:

- Energetska strategija občine (LEK 2022) s poudarkom na učinkoviti rabi energije, spodbujanje uporabe energetsko učinkovitih kurilnih naprav (filtri) z minimalnimi emisijami snovi v zrak;
- Izobraževanje, ozaveščanje prebivalcev;
- Dnevi varovanja okolja v občini Sevnica: izobraževanje in ozaveščanje prebivalcev (Občina Sevnica v sodelovanju z različnimi zavodi, društvi in drugimi organizacijami).

Operativni cilji:

- Izobraževanje, ozaveščanje prebivalcev glede učinkovite rabe kurilnih naprav;
- Izvajanje energetskih sanacij javnih stavb;
- Po potrebi izvajanja meritev določenih parametrov (npr. PM10) oz. onesnaževal;
- Preučitev upravičenosti širjenja obstoječega plinovodnega sistema;
- Sprejetje občinskega predpisa s področja varovanja okolja.

8.5.2 Vode

Čeprav je kvaliteta pitne vode v občini Sevnica dobra in je večina prebivalcev z njo preskrbljena preko javnih sistemov, bodo še vedno potrebna vlaganja tako v vodovodne kot v kanalizacijskega sisteme. Dodatno pozornost se nameni tudi urejevanju vodotokov in hudournikom, spremljanju naravnega poteka razvoja brežin reke Save, ter s tem zagotavljanja protipoplavne varnosti.

STRATEŠKI CILJ B: IZBOLJŠATI GOSPODARJENJE Z VODAMI

Okoljski cilji:

- Zagotavljanje celostnega zajemanja in čiščenja komunalnih odpadnih in meteornih voda ter odpadnih voda iz gospodinjstev in kot posledice gospodarske, še posebej industrijske dejavnosti, tako na območjih strnjene kot razpršene poselitve (individualne greznice, male čistilne naprave) → izboljšanje kakovosti vodotokov;
- Urejanje vodotokov in zagotavljanje protipoplavne varnosti → varovanje poselitve, infrastrukturnih objektov in zemljišč pred vplivom visokih voda.

Sistemski ukrepi:

- Dosledno izvajanje in (po potrebi) sprotno prilagajanje strategije, programov celostnega odvajanja in čiščenja komunalnih odpadnih in padavinskih voda ter odpadnih voda kot posledice gospodarske, še posebej industrijske dejavnosti;
- Varovanje vodnih virov, vodovarstvena območja;
- Ozaveščanje prebivalstva o varčevanju z vodo in preprečevanju njenega onesnaževanja;
- Sistemsko umeščanje ureditev na območje DPN HE (usklajevanje med državo in Občino) in zagotavljanje protipoplavne varnosti;

- Dnevi varovanja okolja v občini Sevnica: izobraževanje in ozaveščanje prebivalcev (Občina Sevnica v sodelovanju z različnimi zavodi, društvi in drugimi organizacijami).

Operativni cilji:

- Sprotno posodabljanje in sanacija kanalizacijskega omrežja in izgradnja manjkajočih delov;
- Spodbujanje gradenj malih komunalnih čistilnih naprav in priključevanja na javno kanalizacijsko omrežje;
- Izvajanje programa čiščenja individualnih greznic;
- Priprava uredbe za določitev vodovarstvenih območij in varovanje vodnih virov;
- Po potrebi izvajanje meritev določenih parametrov oz. onesnaževal v vodotokih;
- Občina spodbuja pristojne inštitucije k sprotnemu urejanju vodotokov in hudournikov; zagotavljanje protipoplavne varnosti, utrjevanje brežin, čiščenje prepustov;
- Izobraževanje in ozaveščanje prebivalcev preko delavnic in interesnih skupin.

8.5.3 Tla

Najpomembnejši onesnaževalci tal prihajajo iz zraka. Ti pa prihajajo predvsem iz prometa, individualnih kurišč in emisij iz proizvodnih obratov.
Kot problem onesnaženosti tal in posledično podtalnice se pojavljajo divja odlagališča, ki so v precejšnji meri že sanirana, veliko pa jih bo treba sanirati v prihodnosti.
Na območju občine Sevnica se spodbuja samooskrbno in ekološko pridelavo hrane, ter urejanje kmetijskih zemljišč. Aktivno je potrebno pristopiti k preprečitvi širjenja invazivnih rastlinskih vrst.

STRATEŠKI CILJ C: KAKOVOST (NEOPOREČNOST) TAL, SMOTRNI POSEGI V PROSTOR – TRAJNOSTNI RAZVOJ NASELIJ

Gonilna sila - POSELITEV, INDUSTRIJA, PROMET, KMETIJSTVO
Okoljski cilji:

- Strategija razvoja rabe prostora. Omejevanje širjenja poselitve (tudi drugih dejavnosti) brez ustrezne infrastrukture, ohranjanje zelenih površin, smotrno umeščanje in urejanje površin za prostočasne in rekreacijske dejavnosti;
- Izboljšanje kakovosti tal → izboljšanje kakovosti bivanja;
- Okolju prijazno kmetijstvo;
- Preprečevanje širjenja tujerodnih invazivnih rastlinskih vrst.

Sistemski ukrepi:

- Priprava in izvrševanje strategije rabe prostora;
- Priprava strategije varstva tal v občini na osnovi predhodno opravljenih kontrolnih meritev (vsebnost težkih kovin in drugih onesnaževal);
- Strategija vzpostavitve konstruktivnega sodelovanja pri odločanju o zadevah povezanih s potencialnimi onesnaževalci zraka (tako na občinski kot medobčinski ravni) – onesnaževanje tal preko zraka;
- Spodbujanje (še posebej ekološkega načina) kmetovanja ter razvoja dopolnilnih dejavnosti;
- Priprava programa identifikacije in ukrepov odstranjevanja tujerodnih invazivnih rastlinskih vrst;

- Dnevi varovanja okolja v občini Sevnica: izobraževanje in ozaveščanje prebivalcev (Občina Sevnica v sodelovanju z različnimi zavodi, društvi in drugimi organizacijami).

Operativni cilji:

- Sprotna identifikacija in sanacija divjih odlagališč;
- Ohranjanje obstoječih in načrtovanje novih zelenih površin;
- Ohranjanje površin namenjenih kmetijstvu;
- Finančne spodbude;
- Svetovanje kmetom in potrošnikom;
- Spodbujanje samooskrbe s kvalitetno hrano;
- Izvedba popisa območij rastišč tujerodnih invazivnih rastlinskih vrst;
- Izobraževanje in ozaveščanje prebivalcev preko delavnic in interesnih skupin.

8.5.4 Odpadki

V občini Sevnica je sistem ločenega zbiranja odpadkov dobro razvit, na kar ne nazadnje kažejo iz leta v leto večje količine ločeno zbranih frakcij na eni in zmanjševanje količin zbranih odpadkov (vključenost v javni odvoz) na drugi strani.

STRATEŠKI CILJ D: UČINKOVITO RAVNANJE TER GOSPODARJENJE Z ODPADKI

Gonilna sila - POSELITEV, INDUSTRIJA

Okoljski cilji:

- Zagotavljanje ekološko in ekonomsko uravnovešenega in zakonsko usklajenega celovitega ravnanja ter gospodarjenja z odpadki;
- Stalno nadgrajevanje ter izboljševanje učinkovitosti ločenega zbiranja odpadkov.
- Sistemski ukrepi:
- Strategija stalne komunikacije z različnimi ciljnimi skupinami javnosti z namenom informiranja in ozaveščanja o celovitem gospodarjenju z odpadki – zlasti v zvezi z ločenim zbiranjem in ravnanjem z nevarnimi odpadki;
- Organizacija in nadzor (spremljanje, izboljšave, prilagajanje, investicije) nad delovanjem javne službe za ravnanje z odpadki;
- Dnevi varovanja okolja v občini Sevnica: izobraževanje in ozaveščanje prebivalcev (Občina Sevnica v sodelovanju z različnimi zavodi, društvi in drugimi organizacijami).

Operativni cilji:

- Izobraževalne ter ozaveščevalne dejavnosti (predavanja, okrogle mize, delavnice, natečaji, akcije čiščenja, letaki, brošure, zgibanke itd.) za različne ciljne skupine javnosti;
- Sprotna identifikacija in sanacija divjih odlagališč odpadkov;
- Nadzor (v okviru pristojnosti) nad izvajanjem predpisov s področja ravnanja ter gospodarjenja z odpadki in ukrepi v primeru kršitev;
- Ureditev novih zbirnih centrov na podeželju;
- Zmanjšanje količine odloženih odpadkov na CEROD – po načelih ZERO WASTE politike.

8.5.5 Hrup

Tako kot v ostalih mestih je tudi v občini Sevnica med največjimi povzročitelji hrupa promet. Cestni hrup, ki se pojavlja predvsem v jutranjih in popoldanskih konicah, je še posebno moteč v naseljih ob glavni cesti G1-5 in občinskih cestah skozi mesto Sevnica.
Med motečimi povzročitelji hrupa je tudi železniški promet ob starem mestnem jedru Sevnice, kjer gre železniška proga neposredno mimo stanovanjskih in poslovnih zgradb, zaradi česar je moteno bivanje prebivalcev starega mestnega jedra in delovanje tako javnih kot zasebnih služb. V prihodnosti je potrebno preučiti možnost postavitve protihrupnih ograj na lokacijah, kjer se proga približa bivanjskim območjem.

STRATEŠKI CILJ E: VARSTVO PRED HRUPOM – ZMANJŠEVANJE OBREMENJEVANJE OKOLJA S HRUPOM

Okoljski cilji:

- Znižanje ravni hrupa zaradi železniškega prometa oz. prilagoditev obstoječim razmeram.

Sistemski ukrepi:

- Proučiti možnosti, pripraviti ustrezne strokovne akte za zmanjšanje (prilagoditev) hrupa na tistih lokacijah, kjer so bivalne površine najbližje železnici in je posledično obremenitev s hrupom največja.

Operativni cilji:

- Preučitev možnosti postavitve protihrupnih ograj na problematičnih lokacijah.

(VIR: OBČINSKI PROGRAM VARSTVA OKOLJA OBČINE SEVNICA, 2015)

8.6 Evalvacija programa varstva okolja - kazalniki okolja

Evalvacija programa varstva okolja poteka preko kazalcev okolja. Kazalci okolja so med najuporabnejšimi orodji za poročanje o okolju. Temeljijo na številčnih podatkih, ki kažejo stanje, določeno lastnost ali razvoj kakega pojava in na takšen način na nekaj opozarjajo. Pomagajo izmeriti ali določiti količino različnih in mnogovrstnih podatkov, združenih v celoto. Kazalci so pravzaprav na dogovorjen način izbrani in predstavljeni podatki, s katerimi želimo povezati obstoječe podatke s cilji programa varstva okolja. Primerno izbrani kazalci, ki temeljijo na dovolj dolgi podatkovni časovni vrsti, lahko kažejo ključne smeri razvoja.

Kazalci po skupinah:

<u>Zrak in podnebne spremembe:</u>

- Število objektov z neprimerno izolacijo
- Poraba električne energije na leto
- Izvajanje navedenih ukrepov
- Letna poraba energije v občinskih in javnih stavbah
- Poraba energije na enoto površine ali volumna
- Delež energije pridobljen iz obnovljivih virov energije

Promet:

- Povprečno dnevno število uporabnikov javnega potniškega prometa
- Povečanje dnevnega števila uporabnikov javnega potniškega prometa
- Povprečno dnevno število opravljenih poti s kolesom (prometna študija)
- Dolžina in povezanost kolesarskih povezav
- Povečanje dnevnega števila opravljenih poti s kolesi
- Povprečno dnevno število opravljenih poti s pešačenjem (prometna študija)
- Urejenost in prehodnost poti za pešce (vključno s križišči)
- Povečanje dnevnega števila opravljenih poti s pešačenjem
- Povprečno dnevno število opravljenih poti z avtomobili (prometna študija)
- Zmanjšanje dnevnega števila opravljenih poti z avtomobili

Površinske in podtalne vode:

- Delež prebivalcev priključenih na javno vodovodno omrežje
- Znižanje deleža izgub
- Kakovost površinskih vodotokov
- Kakovost podtalnice
- Izvajanje navedenih ukrepov
- Kakovost pitne vode
- Število ekoloških kmetovalcev

Odpadki:

- Količina odpadkov na prebivalca
- Število prebivalcev, ki gravitirajo na eno zbiralnico ločenih frakcij
- Število frakcij, ki se ločeno zbirajo na izvoru v zbiralnicah ločenih frakcij in v zbirnih centrih
- Dostopnost do zbiralnic ločenih frakcij in zbirnih centrov
- Količine posameznih ločeno zbranih frakcij na prebivalca
- Delež ločeno zbranih frakcij glede na celotno količino odpadkov
- Delež snovne izrabe ločeno zbranih frakcij
- Delež masne izrabe ostanka odpadkov
- Delež energetske izrabe ostanka odpadkov
- Število divjih odlagališč odpadkov (periodično spremljanje)

Hrup, svetlobno onesnaževanje

- Ocenjeno število ljudi, ki so izpostavljeni vrednostim hrupa Ldvn, ki so višje od 55 dbA
- Število izrednih dogodkov vezanih na povišanje ravni hrupa (prireditve)
- Število ustreznih javnih svetil
- Število ustreznih zasebnih svetil

(VIR: OBČINSKI PROGRAM VARSTVA OKOLJA OBČINE SEVNICA, 2015)

9 DOLOČITEV CILJEV ENERGETSKEGA NAČRTOVANJA

Vlada Republike Slovenije je 7. decembra 2017 sprejela Strategijo razvoja Slovenije 2030 (SRS 2030), krovni razvojni dokument države, ki v ospredje postavlja kakovost življenja za vse. Strategija vključuje cilje trajnostnega razvoja dogovorjene na svetovni ravni, ter pet strateških usmeritev in dvanajst medsebojno povezanih razvojnih ciljev, s čimer postavlja nove dolgoročne razvojne temelje Slovenije. V skladu s SRS 2030 je osrednji cilj Slovenije do leta 2030 zagotoviti kakovostno življenje za vse, kar je mogoče uresničiti z uravnoteženim gospodarskim, družbenim in okoljskim razvojem, ki upošteva omejitve in zmožnosti planeta ter ustvarja ustrezne pogoje in priložnosti za zdajšnje in prihodnje rodove. Na ravni posameznika se kakovostno življenje kaže v dobrih priložnostih za delo, izobraževanje in ustvarjanje, v dostojnem, varnem in aktivnem bivanju, zdravem in čistem okolju ter vključevanju v demokratično odločanje in soupravljanje družbe.

Strateške usmeritve Slovenije za doseganje kakovostnega življenja do leta 2030 so:

- vključujoča, zdrava, varna in odgovorna družba,
- učenje za življenje in vse življenje,
- visoko produktivno gospodarstvo, ki ustvarja dodano vrednost za vse,
- ohranjeno zdravo naravno okolje,
- visoka stopnja sodelovanja, usposobljenosti in učinkovitosti upravljanja.

9.1 Operativni cilji NEPN

NEPN je strateški dokument, ki mora za obdobje do leta 2030 (s pogledom do leta 2040) določiti cilje, politike in ukrepe za pet razsežnosti energetske unije:

- razogljičenje (emisije toplogrednih plinov (TGP) in obnovljivi viri energije (OVE)),
- energetska učinkovitost,
- energetska varnost,
- notranji trg energije,
- raziskave, inovacije in konkurenčnost.

Preglednica 9.1: Ključni cilji in prispevki Slovenije do leta 2030.

KLJUČNI CILJI IN PRISPEVKI SLOVENIJE DO LETA 2030
Izboljšanje energetske in snovne učinkovitosti v vseh sektorjih (in torej **ZMANJŠANJE RABE ENERGIJE IN DRUGIH NARAVNIH VIROV**) je prvi in ključni ukrep za prehod v podnebno nevtralno družbo.
Dekarbonizacija: blaženje podnebnih sprememb in prilagajanje nanje
Do leta 2030 bolj zmanjšati **emisije TGP v sektorjih, ki niso vključeni v shemo trgovanja** kakor za Slovenijo določa Uredba o delitvi bremen, tj. **vsaj za 20 % glede na leto 2005** z **doseganjem sektorskih ciljev:** - promet: + 12 %, - široka raba: – 76 %, - kmetijstvo: – 1 %, - ravnanje z odpadki: – 65 %, - industrija*: – 43 %, - energetika*: – 34 %. ** Samo del sektorja, ki ni vključen v sistem trgovanja z emisijami.*
Zagotoviti, da sektorji **LULUCF** do leta 2030 ne bodo proizvedli neto emisij (po uporabi obračunskih pravil), tj. emisije v sektorju LULUCF ne bodo presegle ponorov.
Na področju **prilagajanja** zmanjšati izpostavljenost vplivom podnebnih sprememb, občutljivost in ranljivost Slovenije nanje ter povečati odpornost in prilagoditvene sposobnosti družbe.
Zmanjšati **rabo fosilnih virov energije in odvisnost od njihovega uvoza s**: - postopnim opuščanjem rabe premoga: vsaj za 30 % do leta 2030 in odločitev o opustitvi rabe premoga v Sloveniji po načelih pravičnega prehoda do leta 2021, - prepovedjo prodaje in vgradnje novih kotlov na kurilno olje do leta 2023, - podporo izvedbi pilotnih projektov za proizvodnjo sintetičnega metana in vodika (indikativni cilj je 10-odstotni delež metana ali vodika obnovljivega izvora v prenosnem in distribucijskem omrežju do leta 2030).
Dekarbonizacija: obnovljivi viri energije

Doseči **vsaj 27-odstotni delež obnovljivih virov** v končni rabi energije do leta 2030, tj. (indikativno): - vsaj 2/3 **rabe energije v stavbah** iz OVE do leta 2030 (gre za delež rabe OVE v končni rabi energentov brez električne energije in daljinske toplote), - vsaj 30-odstotni delež OVE[19] v **industriji**, - 43-odstotni delež **v sektorju električna energija**, - 41-odstotni delež v **sektorju toplota in hlajenje**, - 21-odstotni delež v **prometu (delež biogoriv je vsaj 11 %)**.
Učinkovita raba energije
Izboljšanje energetske in snovne učinkovitosti v vseh sektorjih (in torej zmanjšanje porabe energije in drugih naravnih virov) kot prvi in ključni ukrep za prehod v podnebno nevtralno družbo.
Do leta 2030 **izboljšati energetsko učinkovitost za vsaj 35 %** glede na osnovni scenarij iz leta 2007 (v skladu z Direktivo o energetski učinkovitosti).
Zagotoviti **sistematično izvajanje sprejetih politik in ukrepov**, da **končna raba energije ne bo presegla 54,9 TWh (4.717 ktoe).** Preračunano na raven primarne energije raba leta 2030 ne bo presegla 73,9 TWh (6.356 ktoe).
Zmanjšati rabo končne energije v stavbah za 20 % do leta 2030 glede na leto 2005 in zagotoviti zmanjšanje emisij TGP v stavbah za vsaj 70 % do leta 2030 glede na leto 2005.
Energetska varnost in Notranji trg energije
Zagotoviti dodatne finančne, človeške in tehnične vire za pospešitev celovitega razvoja in vodenja omrežja za distribucijo električne energije za večjo zmogljivost, odpornost proti motnja, za naprednost, povezljivost in prilagodljivost, kar bo omogočilo izkoriščanje prožnosti virov in bremen ter pospešeno vključevanje toplotnih črpalk, uvajanje e-mobilnosti in vključevanje naprav za proizvodnjo in shranjevanje električne energije iz obnovljivih virov.
Drugi cilji Slovenije do leta 2030 pri razsežnostih Energetska varnost in Notranji trg energije so: - zagotavljati **zanesljivo in konkurenčno oskrbo z energijo**, - ohranjati **visoko raven elektroenergetske povezanosti** s sosednjimi državami, - **vsaj 75 % oskrba z električno energijo iz virov v Sloveniji** do leta 2030 in do leta 2040 ter zagotavljanje ustrezne ravni zanesljivosti oskrbe z električno energijo, - **nadaljevanje izkoriščanja jedrske energije** in **ohranjanje odličnosti** v obratovanju jedrskih objektov v Sloveniji, - **zmanjševanje uvozne odvisnosti** na področju fosilnih goriv,

- **povečanje odpornosti elektrodistribucijskega omrežja** proti motnjam – povečati delež podzemnega srednjenapetostnega omrežja z zdajšnjih 35 % na vsaj 50 %,
- nadaljnji **razvoj sistemskih storitev** in **aktivna vloga odjemalcev**,
- razvoj tehnologij, infrastrukture in storitev za **shranjevanje energije**,
- vzpostaviti **razvojno naravnani regulatorni okvir** za določanje višine omrežnine za prehod v podnebno nevtralno družbo,
- podpora razvoju učinkovitega in konkurenčnega trga za popolno koriščenje **prožnosti elektroenergetskega sistema** in novih tehnologij,
- podpora medsektorskemu povezovanju in izvajanju novih medsektorskih sistemskih storitev,
- spodbujati razvojno in raziskovalno sodelovanje med podjetji v sektorju in izven njega,
- zagotoviti nadaljnji razvoj plinovodnega sistema v skladu s plinskimi tokovi in zmogljivostmi sistema, vključno z **novimi viri plinov iz OVE in odpadkov**,
- pripraviti regulatorno in podporno okolje za nadomestne pline obnovljivega izvora v omrežju zemeljskega plina ter ob tem analizirati in določiti največji možni delež vodika v omrežju zemeljskega plina,
- podpreti izvedbo **pilotnih projektov za proizvodnjo sintetičnega metana in vodika** (indikativni cilj je 10-odstotni delež metana ali vodika obnovljivega izvora v prenosnem in distribucijskem omrežju do leta 2030),
- zagotoviti ustrezne pogoje, da se **čim večji delež proizvedene energije iz OVE skladišči in uporabi**, kadar in kjer je to potrebno, ter da se kolikor je mogoče izkoristijo zmogljivosti proizvodnih naprav na OVE,
- omogočiti **blaženje in zmanjševanje energetske revščine** s pospešenim izvajanjem ukrepov socialne politike, splošnih ukrepov stanovanjske politike in obstoječih ciljnih ukrepov.

Raziskave, inovacije in konkurenčnost

Cilji Slovenije do leta 2030 pri razsežnosti Raziskave, inovacije in konkurenčnost so:

- povečati vlaganja v raziskave in razvoj – najmanj 3 % BDP do leta 2030 (od tega 1 % BDP javnih sredstev),
- **povečati vlaganja v človeške vire** in nova znanja, potrebna za prehod v podnebno nevtralno družbo,
- podpirati podjetja **za učinkovit in konkurenčen prehod v podnebno nevtralno in krožno gospodarstvo**,
- spodbujati **ciljne raziskovalne projekte** in **multidisciplinarne razvojno-raziskovalne programe** ter **demonstracijske projekte** s ciljem doseganja podnebno nevtralne družbe, za katere obstaja neposredni interes gospodarstva ali javnega sektorja, ter izpolnjujejo cilje glede razvoja države, zlasti na področjih energetske učinkovitosti, krožnega gospodarstva in zelenih energetskih tehnologij,

- **usmerjati podjetja k financiranju in vključevanju** v razvojno-raziskovalne programe in demonstracijske projekte **z aktivno davčno politiko**,
- **spodbujati nove in okrepiti obstoječe razvojno-raziskovalne programe** v skladu s cilji NEPN in Dolgoročne podnebne strategije,
- **spodbujati uporabo digitalizacije** pri podnebnih ukrepih in **povečati kibernetsko varnost v vseh strateških sistemih**,
- spodbujati razvojno-raziskovalno sodelovanje javnega in zasebnega sektorja,
- vzpostaviti konkurenčne pogoje za raziskovalno inovativno delo v javnih podjetjih.

(VIR: NEPN)

9.2 *CILJI OBČINE SEVNICA ZA 10 LETNO OBDOBJE 2022-2032*

1. Končna raba energije v lokalni skupnosti.

[kWh]/[%]	2022		2024		2026		2028		2030		2032	
	kWh	%	kWh	%	kWh	%	kWh	%	kWh	%	kWh	%
1. Ogrevanje in hlajenje	74.431.039	56,2	69.220.866	55,4	61.777.762	53,4	55.823.279	51,4	53.590.348	51,2	50.233.672	50,0
2. Električna energija	57.488.525	43,4	55.188.984	44,2	53.464.328	46,2	52.314.558	48,1	50.589.902	48,3	49.658.938	49,4
3. Promet v skladu s členom 3(4)a	510.546	0,4	520.757	0,4	525.863	0,5	533.521	0,5	543.732	0,5	546.284	0,5
4. Raba bruto končne energije	**132.430.110**	**100**	**124.930.607**	**100**	**115.767.953**	**100**	**108.671.358**	**100**	**104.723.982**	**100**	**100.438.894**	**100**

2. Ciljni deleži OVE za leto 2032, ocenjeni deleži OVE ter najnižji zahtevani deleži OVE za obdobje 2022-2032 za ogrevanje in hlajenje, električno energijo in promet.

[%]	2022	2024	2026	2028	2030	2032
OVE - Ogrevanje in hlajenje	57,5%	57,6%	59,7%	62,0%	64,9%	68,4%
OVE - Električna energija	25,0%	26,5%	28,2%	29,9%	31,7%	33,7%
OVE - Promet	0,0%	4,1	6,3	8,2	11,4	15,8%
Delež OVE	**43,2%**	**44,0%**	**45,5%**	**47,1%**	**49,0%**	**51,2%**
- iz mehanizma sodelovanja						
- presežek za mehanizem sodelovanja						

3. Ocenjeni deleži obnovljivih virov energije v stavbah.

[%]	2022	2024	2026	2028	2030	2032
Stanovanjski sektor	56,8%	58,7%	60,9%	63,5%	66,7%	70,7%
Komercialni sektor	0,0%	0	0	0	0	0,0%
Javni sektor	33,5%	35,7%	38,3%	41,0%	44,4%	48,6%
Industrija	21,7%	23,6%	25,6%	27,5%	29,5%	31,4%
Skupaj	**43,6%**	**44,7%**	**46,1%**	**47,6%**	**49,3%**	**51,2%**

4. Prihranki energije in zmanjšanje TGP.

Kazalniki	Ciljni učinki načrtovanih ukrepov do leta 2032
Zmanjšanje emisij toplogred.plinov (%)	2.123 ton CO_2 oz. 24,16 %
Prihranek končne energije (MWh)	31.991

5. Proizvodnja električne energije iz OVE v samoupravni lokalni skupnosti.

	2022		2023		2024		2025		2026		2027		2028		2029		2030		2031		2032	
	MW	GWh	MW	GWh	MW	GWh	MW	GWh	MW	GWh	MW	GWh	MW	GWh	MW	GWh	MW	GWh	MW	GWh	MW	GWh
Hidroenergija	**71,62**	**257**	**71,76**	**258**	**71,83**	**258**	**71,91**	**258**	**71,98**	**258**	**72,05**	**259**	**72,12**	**259**	**72,19**	**259**	**72,26**	**259**	**72,34**	**260**	**72,41**	**260**
< 1 MW	0	0	0	0	0	0	0	0	0	0	0	0	0	0	0	0	0	0	0	0	0	0
1 MW – 10 MW	0	0	0	0	0	0	0	0	0	0	0	0	0	0	0	0	0	0	0	0	0	0
> 10 MW	71,62	257	71,76	258	71,83	258	71,91	258	71,98	258	72,05	259	72,12	259	72,19	259	72,26	259	72,34	260	72,41	260
Geotermalna energija	**0**	**0**	**0**	**0**	**0**	**0**	**0**	**0**	**0**	**0**	**0**	**0**	**0**	**0**	**0**	**0**	**0**	**0**	**0**	**0**	**0**	**0**
Sončna energija	**4,75**	**2,39**	**5,70**	**2,87**	**6,18**	**3,11**	**6,89**	**3,47**	**7,70**	**3,87**	**9,03**	**4,54**	**9,98**	**5,02**	**10,69**	**5,38**	**11,40**	**5,74**	**12,16**	**6,12**	**13,30**	**6,69**
Fotovoltaična	4,75	2,39	5,70	2,87	6,18	3,11	6,89	3,47	7,70	3,87	9,03	4,54	9,98	5,02	10,69	5,38	11,40	5,74	12,16	6,12	13,3	6,69
Koncentrirana sončna energija	0	0	0	0	0	0	0	0	0	0	0	0	0	0	0	0	0	0	0	0	0	0
Energija plimovanja, valov	0	0	0	0	0	0	0	0	0	0	0	0	0	0	0	0	0	0	0	0	0	0
Vetrna energija	0	0	0	0	0	0	0	0	0	0	0	0	0	0	0	0	0	0	0	0	0	0
Na kopnem	0	0	0	0	0	0	0	0	0	0	0	0	0	0	0	0	0	0	0	0	0	0
Na morju	0	0	0	0	0	0	0	0	0	0	0	0	0	0	0	0	0	0	0	0	0	0
Biomasa	**0,23**	**1,04**	**0,24**	**1,06**	**0,24**	**1,06**	**0,24**	**1,06**	**0,24**	**1,06**	**0,24**	**1,08**	**0,25**	**1,09**	**0,25**	**1,09**	**0,25**	**1,10**	**0,25**	**1,11**	**0,25**	**1,12**
Trdna	0,00	0,00	0,00	0,00	0,00	0,00	0,00	0,00	0	0	0	0	0	0	0	0	0	0	0	0	0	0
Bioplin	0,23	1,04	0,24	1,06	0,24	1,06	0,24	1,06	0,24	1,06	0,24	1,08	0,25	1,09	0,25	1,09	0,25	1,10	0,25	1,11	0,25	1,12
Tekoča biogoriva	0	0	0	0	0	0	0	0	0	0	0	0	0	0	0	0	0	0	0	0	0	0
SKUPAJ	**76,60**	**260,43**	**77,70**	**261,44**	**78,25**	**261,94**	**79,03**	**262,56**	**79,91**	**263,22**	**81,32**	**264,16**	**82,34**	**264,91**	**83,13**	**265,53**	**83,91**	**266,15**	**84,75**	**266,80**	**85,96**	**267,64**
Od tega SPTE	**0,23**	**1,04**	**0,24**	**1,06**	**0,24**	**1,06**	**0,24**	**1,06**	**0,24**	**1,06**	**0,24**	**1,08**	**0,25**	**1,09**	**0,25**	**1,09**	**0,25**	**1,10**	**0,25**	**1,11**	**0,25**	**1,12**

6. Tehnologije za ogrevanje in hlajenje - ocena skupnega prispevka zavezujočim OVE ciljem za l.2032 in okvirne vrednosti za obd. 2022–2032.

(MWh)	2022	2024	2026	2028	2030	2032
Geotermalna energija	0	0	0	0	0	0
Sončna energija	**1.150**	**1.288**	**1.443**	**1.616**	**1.810**	**2.027**
Biomasa	**42.826**	**41.134**	**39.443**	**37.693**	**36.001**	**34.309**
Trdna	42.826	41.134	39.443	37.693	36.001	34.309
Bioplin	0	0	0	0	0	0
Tekoča biogoriva	0	0	0	0	0	0
Obnov. energija iz toplotnih črpalk	**1.497**	**1.707**	**1.946**	**2.218**	**2.528**	**2.882**
Aerotermalna	906	1.033	1.177	1.342	1.530	1.744
Geotermalna	342	390	444	507	578	658
Hidrotermalna	249	284	324	369	421	479
SKUPAJ	**45.473**	**44.129**	**42.831**	**41.526**	**40.339**	**39.218**
Ostali viri	0	0	0	0	0	0
Daljinsko ogrevanje	0	0	0	0	0	0
Daljinsko hlajenje	0	0	0	0	0	0

10 POGRAM IZVAJANJA AKCIJSKEGA NAČRTA ZA ENERGIJO IN PODNEBJE

10.1 Nabor ukrepov akcijskega načrta - SECAP

V tej točki so predstavljene aktivnosti na področju OVE in URE v javnih stavbah občine Sevnica. Ukrepi akcijskega načrta so predstavljeni v spodnjih preglednicah.

Aktivnost 1.	**Izvajanje lokalnega energetskega koncepta Občine Sevnica**
Nosilec:	Občina Sevnica
Rok izvedbe:	l. 2022
Pričakovani dosežki:	Sprejete LEK-a Občine Sevnica
Celotna vrednost projekta:	po pogodbi
Financiranje, ki ga zagotavlja občina:	100%
Drugi vir financiranja:	NE
Opredelitev kazalnika za merjenje uspešnosti izvajanja ukrepa:	Znižanje stroškov in porabe elektrike; zmanjšanje TGP izpustov

Aktivnost 2.	**Imenovanje energetskega upravitelja za izvajanje Lek-a**
Nosilec:	Občina Sevnica
Rok izvedbe:	l. 2021
Pričakovani dosežki:	Imenovan energetski upravitelj
Celotna vrednost projekta:	po pogodbi
Financiranje, ki ga zagotavlja občina:	100%
Drugi vir financiranja:	NE
Opredelitev kazalnika za merjenje uspešnosti izvajanja ukrepa:	DA/NE

Aktivnost 3.	**Spremljanje razpisov in priprava vlog za subvencioniranje s področja URE in OVE.**
Nosilec:	Občina Sevnica
Rok izvedbe:	2022-2032
Pričakovani dosežki:	Prihranki pri investicijah s področja URE in OVE
Celotna vrednost projekta:	V okvirju energetskega upravljanja
Financiranje, ki ga zagotavlja občina:	100%
Drugi vir financiranja:	NE
Opredelitev kazalnika za merjenje uspešnosti izvajanja ukrepa:	Višina pridobljenih sredstev

Aktivnost 4.	Širitev polnilnic za električna vozila
Nosilec:	Občina Sevnica
Rok izvedbe:	2024-2026; 2029-2031
Pričakovani dosežki:	Vzpostavitev širšega omrežja polnilnic za električna vozila ter vzpodbujanje prebivalstva za nakup električnih vozil
Celotna vrednost projekta:	200.000 €
Financiranje, ki ga zagotavlja občina:	80%
Drugi vir financiranja:	Ponudnik električnih vozil (javno zasebni partnerji), Eko sklad, MZI
Opredelitev kazalnika za merjenje uspešnosti izvajanja ukrepa:	Večanje zanimanja občanov za nakup električnega vozila, manjšanje izpustov emisij TGP

Aktivnost 5.	Uvajanje e-mobilnosti v javni transport (e-kombi/e-avtobus).
Nosilec:	Občina Sevnica
Rok izvedbe:	2024-2026; 2029-2031
Pričakovani dosežki:	Zmanjšanje količine emisij TGP; razbremenitev cestnega prometa
Celotna vrednost projekta:	Ni določeno
Financiranje, ki ga zagotavlja občina:	80%
Drugi vir financiranja:	Eko sklad; MZI, javno zasebni partnerji
Opredelitev kazalnika za merjenje uspešnosti izvajanja ukrepa:	Večanje števila uporabnikov javnega transporta. Razbremenitev v prometu. Zmanjšanje emisij TGP.

Aktivnost 6.	Spodbujanje porabnikov energije k priključitvi na plinovodno omrežje
Nosilec:	Občina Sevnica
Rok izvedbe:	Kontinuirano 2022-2032
Pričakovani dosežki:	Večanje števila na plinovodno omrežje priključenih porabnikov energije
Celotna vrednost projekta:	V okviru energetskega upravljanja
Financiranje, ki ga zagotavlja občina:	100%
Drugi vir financiranja:	NE
Opredelitev kazalnika za merjenje uspešnosti izvajanja ukrepa:	Večanje števila na plinovodno omrežje priključenih porabnikov energije

Aktivnost 7.	Izobraževanje strokovno-tehničnega kadra in učencev na osnovnih šolah in ostalih javnih zavodih.
Nosilec:	Občina Sevnica
Rok izvedbe:	Kontinuirano 2022-2032
Pričakovani dosežki:	Večanje splošne ozaveščenosti glede učinkovite rabe energije in energetski trajnosti.
Celotna vrednost projekta:	V okviru energetskega upravljanja
Financiranje, ki ga zagotavlja občina:	100%
Drugi vir financiranja:	NE
Opredelitev kazalnika za merjenje uspešnosti izvajanja ukrepa:	Izobrazba strokovno-tehničnega kadra in učencev na osnovnih šolah in ostalih javnih zavodih.

Aktivnost 8.	Širitev plinovodnega omrežja.
Nosilec:	Občina Sevnica
Rok izvedbe:	l. 2028-2031
Pričakovani dosežki:	Možnost priključitve večjega števila porabnikov energije na plinovodno omrežje
Celotna vrednost projekta:	Ni določeno
Financiranje, ki ga zagotavlja občina:	100%
Drugi vir financiranja:	NE
Opredelitev kazalnika za merjenje uspešnosti izvajanja ukrepa:	Večanje števila priključenih uporabnikov na plinovodno omrežje

Aktivnost 9.	Izvajanje energetskega knjigovodstva v javnih stavbah.
Nosilec:	Občina Sevnica
Rok izvedbe:	l. 2023, 2024
Pričakovani dosežki:	Izvajanje energetskega knjigovodstva v javnih stavbah vključno z rednim spremljanjem rabe energije.
Celotna vrednost projekta:	V okviru energetskega upravljanja
Financiranje, ki ga zagotavlja občina:	100%
Drugi vir financiranja:	NE
Opredelitev kazalnika za merjenje uspešnosti izvajanja ukrepa:	Število javnih stavb z uvedenim energetskim knjigovodstvom

Aktivnost 10.	Zamenjava starejših ogrevalnih naprav z učinkovitejšimi v javnih stavbah in prehod na OVE.
Nosilec:	Občina Sevnica
Rok izvedbe:	l. 2023-2028
Pričakovani dosežki:	Prihranek stroškov in energije ogrevanje v javnih stavbah
Celotna vrednost projekta:	Ni določeno
Financiranje, ki ga zagotavlja občina:	do 80 %
Drugi vir financiranja:	Eko sklad
Opredelitev kazalnika za merjenje uspešnosti izvajanja ukrepa:	Prihranek stroškov in energije ogrevanje v javnih stavbah

Aktivnost 11.	Navodila temperaturnega udobja v javnih zavodih.
Nosilec:	Občina Sevnica
Rok izvedbe:	Kontinuirano 2022-2032
Pričakovani dosežki:	Prihranek energije in znižanje stroškov
Celotna vrednost projekta:	v okviru energetskega upravljanja
Financiranje, ki ga zagotavlja občina:	100%
Drugi vir financiranja:	NE
Opredelitev kazalnika za merjenje uspešnosti izvajanja ukrepa:	Prihranek energije in znižanje stroškov

Aktivnost 12.	Izvajanje ukrepov OVE in URE v javnih stavbah.
Nosilec:	Občina Sevnica
Rok izvedbe:	Kontinuirano 2022-2032
Pričakovani dosežki:	Povečanje deleža izrabe OVE in izvedba ukrepov za URE
Celotna vrednost projekta:	Ni določeno
Financiranje, ki ga zagotavlja občina:	do 80 %
Drugi vir financiranja:	Eko sklad - kredit, javni razpisi, Evropska sredstva
Opredelitev kazalnika za merjenje uspešnosti izvajanja ukrepa:	Število izvedenih energetskih ukrepov; delež znižanja porabe energije in povečanje OVE

Aktivnost 13.	Postavitev sončnih elektrarn na strehe javnih objektov
Nosilec:	Občina Sevnica
Rok izvedbe:	l. 2023-2026
Pričakovani dosežki:	Postavitev sončnih elektrarn na strehe javnih objektov
Celotna vrednost projekta:	558.000€
Financiranje, ki ga zagotavlja občina:	40%
Drugi vir financiranja:	Eko sklad, javno-zasebno partnerstvo, Evropska sredstva
Opredelitev kazalnika za merjenje uspešnosti izvajanja ukrepa:	Postavitev sončnih elektrarn na strehe javnih objektov

Aktivnost 14.	Izdelava razširjenih energetskih pregledov javnih objektov
Nosilec:	Občina Sevnica
Rok izvedbe:	l. 2023, 2027, 2031
Pričakovani dosežki:	Izdelani razširjeni energetski pregledi javnih zgradb
Celotna vrednost projekta:	Ni določeno
Financiranje, ki ga zagotavlja občina:	100 %
Drugi vir financiranja:	/
Opredelitev kazalnika za merjenje uspešnosti izvajanja ukrepa:	Število izdelanih razširjenih energetskih pregledov

Aktivnost 15.	Izdelava energetskih izkaznic
Nosilec:	Občina Sevnica
Rok izvedbe:	l. 2023, 2027, 2031
Pričakovani dosežki:	Izdelane energetske izkaznice javnih zgradb
Celotna vrednost projekta:	cca.300 € po objektu (odvisno od velikosti in zahtevnosti objekta)
Financiranje, ki ga zagotavlja občina:	/
Drugi vir financiranja:	/
Opredelitev kazalnika za merjenje uspešnosti izvajanja ukrepa:	Število izdelanih razširjenih energetskih pregledov

Aktivnost 16.	Izdelava študije izvedljivosti alternativnih sistemov za oskrbo z energijo ob vsaki novogradnji v javnem sektorju
Nosilec:	Občina Sevnica
Rok izvedbe:	l. 2023, 2024
Pričakovani dosežki:	Za vsako novogradnjo v javnem sektorju se izdela študija alternativnega načina ogrevanja.
Celotna vrednost projekta:	cca. 5.000 € na študijo (odvisno od investicije projekta)
Financiranje, ki ga zagotavlja občina:	100%
Drugi vir financiranja:	NE
Opredelitev kazalnika za merjenje uspešnosti izvajanja ukrepa:	Število stavb oz. izvedenih študij

Aktivnost 17.	Osveščanje in motiviranje občanov k uporabi javnega prometa
Nosilec:	Občina Sevnica
Rok izvedbe:	Kontinuirano 2022-2032
Pričakovani dosežki:	Zmanjšanje količine emisij toplogrednih plinov; razbremenitev cestnega prometa
Celotna vrednost projekta:	V okviru energetskega upravljanja
Financiranje, ki ga zagotavlja občina:	100%
Drugi vir financiranja:	NE
Opredelitev kazalnika za merjenje uspešnosti izvajanja ukrepa:	Večanja števila uporabnikov javnega prometa.

Aktivnost 18.	Širitev kolesarskih poti in povezav
Nosilec:	Občina Sevnica
Rok izvedbe:	Kontinuirano 2022-2032
Pričakovani dosežki:	Spodbujanje prebivalstva; zmanjšanje količine emisij toplogrednih plinov; razbremenitev cestnega prometa
Celotna vrednost projekta:	Ni določeno
Financiranje, ki ga zagotavlja občina:	80%
Drugi vir financiranja:	Evropska sredstva
Opredelitev kazalnika za merjenje uspešnosti izvajanja ukrepa:	Razširitev kolesarskih poti in povezav

Aktivnost 19.	Širitev peš poti
Nosilec:	Občina Sevnica
Rok izvedbe:	Kontinuirano 2022-2032
Pričakovani dosežki:	Spodbujanje prebivalstva; zmanjšanje količine emisij toplogrednih plinov; razbremenitev cestnega prometa
Celotna vrednost projekta:	Ni določeno
Financiranje, ki ga zagotavlja občina:	80%
Drugi vir financiranja:	Evropska sredstva
Opredelitev kazalnika za merjenje uspešnosti izvajanja ukrepa:	Razširitev peš poti

Aktivnost 20.	Motiviranje in ozaveščanje občanov z OVE in URE.
Nosilec:	Občina Sevnica
Rok izvedbe:	Kontinuirano 2022-2032
Pričakovani dosežki:	večja ozaveščenost občanov k prihranku energije in povečanja deleža OVE
Celotna vrednost projekta:	8.000 €
Financiranje, ki ga zagotavlja občina:	100%
Drugi vir financiranja:	NE
Opredelitev kazalnika za merjenje uspešnosti izvajanja ukrepa:	Prihranek energije in znižanje stroškov

Aktivnost 21.	Širitev in posodobitev sistema za izposojo (el.)koles
Nosilec:	Občina Sevnica
Rok izvedbe:	l. 2023, 2024
Pričakovani dosežki:	Razširitev sistema za izposojo (el.)koles; večanja številka njihovih porabnikov; zmanjšanje količine izpustov TGP; razbremenitev prometa
Celotna vrednost projekta:	150.000 €
Financiranje, ki ga zagotavlja občina:	40%
Drugi vir financiranja:	Evropska sredstva; javno-zasebno partnerstvo
Opredelitev kazalnika za merjenje uspešnosti izvajanja ukrepa:	Razširitev sistema izposoje (el.)koles; večje število uporabnikov

10.2 Terminski plan izvajanja ukrepov URE in OVE

Akcijski načrt predstavlja okvirno časovno razporeditev izvajanja projektov. Dejansko izvajanje programa aktivnosti bo potekalo v skladu s proračunskimi možnostmi Občine in v skladu z razpoložljivimi sredstvi iz strani subvencioniranja določenih ukrepov. Dejavnosti povezane z učinkovito rabo energije in uvajanjem obnovljivih virov energije, se v akcijskem načrtu določijo za prvih pet let po sprejetju akcijskega načrta. Za nadaljnjih pet let se opredelijo dejavnosti, ki predvidoma trajajo daljše obdobje. Akcijski načrt vsebuje tudi aktivnosti ki se izvajajo skozi daljše obdobje (10 let).

Preglednica 12.2: Terminski plan izvajanja projektov in ukrepov.

Zap. št.	Aktivnosti	2022	2023	2024	2025	2026	2027	2028	2029	20230	2031	2022-2032
1.	Izdelava lokalnega energetskega koncepta občine Sevnica											
2.	Imenovanje energetskega upravitelja za izvajanje Lek-a											
3.	Spremljanje razpisov in priprava vlog za subvencioniranje s področja URE in OVE.											
4.	Širitev polnilnic za električna vozila.											
5.	Uvajanje e-mobilnosti v javni transport (e-kombi/e-avtobus).											
6.	Spodbujanje porabnikov energije k priključitvi na plinovodno omrežje.											
7.	Izobraževanje strokovno-tehničnega kadra in učencev na osnovnih šolah in ostalih javnih zavodih.											
8.	Širitev plinovodnega omrežja.											
9.	Izvajanje energetskega knjigovodstva v javnih stavbah.											
10.	Zamenjava starejših ogrevalnih naprav z učinkovitejšimi v javnih stavbah in prehod na OVE.											
11.	Navodila temperaturnega udobja v javnih zavodih.											
12.	Izvajanje ukrepov OVE in URE v javnih stavbah.											
13	Postavitev sončnih elektrarn na strehe javnih objektov											
14.	Izdelava razširjenih energetskih pregledov javnih objektov											
15.	Izdelava energetskih izkaznic											
16.	Izdelava študije izvedljivosti alternativnih sistemov za oskrbo z energijo ob vsaki novogradnji v javnem sektorju											
17.	Osveščanje in motiviranje občanov k uporabi javnega prometa											
18.	Širitev kolesarskih poti in povezav											
19.	Širitev peš poti											
20.	Motiviranje in ozaveščanje občanov z OVE in URE.											
21.	Širitev in posodobitev sistema za izposojo (el.)koles											

11 ZAKLJUČEK

Vse več je slišati vesti o ekstremnih vremenskih pojavih, o rekordnih sušah, o velikih požarih in še in še. Zato je, bolj kot kadarkoli prej, danes viden pomen zniževanja emisij toplogrednih plinov ter strmenje k brezogljični družbi. Mnogo držav sveta se je zavezalo k znižanju svojega ogljičnega odtisa. Mejnika pa sta bila dosežena s podpisom Kjotskega protokola in z podpisom Pariškega klimatskega dogovora na katerem so države sploh prvič sprejele konkretno zavezo, da bodo globalno segrevanje omejile na manj kot 2 stopinj Celzija s ciljem cca. 1,5 stopinj Celzija.

Še posebej Evropska unija je svoje zaveze vzela izjemno resno in se še dodatno zavezala, da bo do leta 2050 postala sploh prva brezogljična celina na svetu. Za pomoč lokalnim skupnostim je Evropska komisija ustanovila konvencijo županov, ki je po podatkih spletne strani konvencije hitro dosegla in celo presegla vključenost 200.000.000 ljudi samo v državah članicah EU in preko 300.000.000 po vsem svetu.

Iz tega lahko pridemo do zaključka o nastali globalni zavesti za preprečevanje globalnega segrevanja in z njim povezanimi ekstremnimi vremenskimi okoljskimi pojavi.

Tega dejstva se zaveda tudi Občina Sevnica. Prvi koraki so bili že narejeni. Med njimi sodi pridružitev prej omenjeni konvenciji županov in leta 2022 izdelan *Akcijski načrt za trajnostno energijo in podnebne sprememb - SECAP* in izdelava novega strateškega dokumenta *Lokalni energetski koncept Občine Sevnica – LEK.*

Pot do izpolnitve ciljev vsekakor ne bo enostavna in bo zahtevala določen aktiven pristop in predvsem določena sredstva. A doseganje zastavljenih ciljev prinaša nagrade, ki se poleg znižanja emisij in mitigaciji okoljskih sprememb izražajo tudi v graditvi družbenih vezi, ki nadalje pripomorejo k razvoju in napredku na mnogih drugih področjih občinskega življenja.

12 VIRI IN LITERATURA

- http://www.energetika-portal.si
- http://www.pisrs.si
- https://www.borzen.si
- http://www.engis.si/
- https://uradni-list.si
- https://stat.si
- https://www.visit-sevnica.com
- https://geoprostor.net/piso
- https://ajpes.si
- https://gov.si.
- http://www.zgs.si
- http://www.ljudmila.org/sef/geotermalna.htm
- ARSO
- http://www.trajnostnaenergija.si/
- https://www.eposavje.com/
- Posavski obzornik
- Epos
- Občina Sevnica
- Konvencija županov
- CPS Občine Sevnica
- GURS
- https://www.he-ss.si/
- Gozdarski inštitut Slovenije
- Ministrstvo za okolje in prostor
- Ministrstvo za kulturo, Direktorat za kulturno dediščino
- Priročnik za izdelavo LEK-a
- Komunala Sevnica
- Evidim
- Eko sklad
- Elektromehanika d.o.o.
- Direkcija RS za ceste
- Študija Joanneum Research Graz „Emisijski faktorji in energetsko tehnični parametri za izdelavo energijskih in emisijskih bilanc na področju toplotne oskrbe.
- PURES
- Inštitut za sanitarno inženirstvo
- Revija instalater
- Zavod za gozdove Slovenija
- Kastelec, D. Rakovec J.
- Varčujem z energijo
- Geopedija
- Geološki zavod Slovenije
- OPN Občine Sevnica
- NEPN
- Petrol d.d.
- Elektro Celje d.d.
- Google maps
- Načrt javne razsvetljave v občini Sevnica
- OPSI_odprti podatki Slovenije

- evergreenenergy.ie
- Ekoglobal
- fs.uni-lj.si
- Slovenske železnice
- OBČINSKI PROGRAM VARSTVA OKOLJA OBČINE SEVNICA, 2015
- Slovensko meteorološko društvo
- Scenarij podnebnih sprememb kot temelj za oceno ogroženosti z vremensko pogojenimi naravnimi nesrečami v prihodnosti; dr. Kajfež-Bogataj; dr. Bergant; dr. Črepinšek; mag. Cegnar; Sušnik

Občina Sevnica, Glavni trg 19 a, 8290 Sevnica
Tel.: 07 81 61 200, fax: 07 81 61 210
obcina.sevnica@siol.net
www.obcina-sevnica.si

ODBOR ZA OKOLJE IN PROSTOR

Številka: 3540-0010/2021
Datum: 14.9.2022

OBČINSKI SVET
OBČINE SEVNICA

Zadeva: **Stališče Odbora za okolje in prostor k predlogu Akcijskega načrta za trajnostno energijo in podnebne spremembe (SECAP – Sustainable Energy and Climate Action Plan) občine Sevnica**

Odbor za okolje in prostor je na 26. redni seji dne 13.9.2022 obravnaval predlog Akcijskega načrta za trajnostno energijo in podnebne spremembe (SECAP – Sustainable Energy and Climate Action Plan) občine Sevnica ter sprejel stališče:

- ***Odbor za okolje in prostor je obravnaval predlog Akcijskega načrta za trajnostno energijo in podnebne spremembe (SECAP – Sustainable Energy and Climate Action Plan) občine Sevnica in občinskemu svetu predlaga, da ga sprejme.***

Vincenc Knez
predsednik
Odbora za okolje in prostor

Občina Sevnica 11

VROČITI:
- naslovu

VLOŽITI:
- v zadevo

OBČINA SEVNICA
OBČINSKI SVET

8. t.d.r.

33. REDNA SEJA OBČINSKEGA SVETA

21. 9. 2022

ZADEVA: **Poročilo o izvrševanju proračuna Občine Sevnica za leto 2022 na dan 30. 6. 2022**

Številka: 410-0024/2022

Pripravljavca gradiva:
Občinska uprava Občine Sevnica
Odbor za finance in proračun

Poročevalci:
Srečko Ocvirk, župan
Zvone Košmerl, direktor občinske uprave
mag. Vlasta Marn, vodja Oddelka za finance
Ivan Orešnik, predsednik Odbora za finance in proračun

Občina Sevnica, Glavni trg 19 a, 8290 Sevnica
Tel.: 07 81 61 200, fax: 07 81 61 210
obcina.sevnica@siol.net
www.obcina-sevnica.si

Številka: 410-0024/2022
Datum: 15.07.2022

OBČINSKI SVET
OBČINE SEVNICA

Zadeva: **POROČILO O IZVRŠEVANJU PRORAČUNA OBČINE SEVNICA ZA LETO 2022 NA DAN 30.06.2022 – polletno poročilo**

Spoštovani!

Skladno s 63. členom Zakona o javnih financah (Uradni list RS, št. 11/11 – UPB4, 14/13 – popr., 101/13, 55/15 – ZFisP, 96/15 – ZIPRS1617 in 13/18) župan predlaga občinskemu svetu poročilo o izvrševanju proračuna v prvem polletju tekočega leta najkasneje do konca julija. Uvodu je priloženo finančno poročilo z obrazložitvami, katerega bo Občinski svet obravnaval na prvi naslednji seji predvidoma v septembru. Poročilo vsebuje realizacijo prihodkov in odhodkov proračuna po denarnem toku skladno z veljavno ekonomsko, institucionalno ter programsko klasifikacijo. Gradivo je sestavljeno iz polletnih poročil posameznih neposrednih proračunskih uporabnikov – oddelkov občinske uprave, občinskega sveta, župana, nadzornega odbora in krajevnih skupnosti. Resorni vodje ter predsedniki krajevnih skupnosti so pripravili obrazložitve posameznih postavk oziroma kontov na odhodkovni strani ter prihodkov za investicijske ter ostale namene v splošnem delu proračuna.

V prvi prilogi je prikazana polletna realizacija splošnega dela proračuna po ekonomski klasifikaciji. V drugi prilogi so obrazložena odstopanja realiziranih zneskov proračunskih postavk glede na rebalans v prvem polletju. V tretji prilogi je polletno poročilo prikazano numerično v obliki kot je pri sprejemanju proračuna predstavljen razčlenjevalni razvid, s čimer zasledujemo proračunsko načelo sledljivosti in transparentnosti. Zadnja priloga prikazuje na dan 30.06.2022 aktualen seznam sklepov o prerazporeditvah skladno s 7. členom odloka o proračunu oziroma rebalansu Občine Sevnica.

Občina Sevnica na dan 30.06.2022 nima zapadlih obveznosti. Likvidnostni trend je v letošnjem letu pozitiven. Vsi naši javni zavodi, krajevne skupnosti ter javno podjetje, so v dobri finančni kondiciji, kar pričakujemo tudi v drugi polovici letošnjega leta.

Lepo pozdravljeni,

Pripravila:
mag. Vlasta Marn
Vodja oddelka za finance

OBČINA SEVNICA
Št. dok.: 410-0024/2022 - 9
Podpisnik: VLASTA MARN
Izdajatelj: Republika Slovenija, SIGEN-CA G2
Št. potrdila: 0003790B80000000057224D61
Veljavnost: 20.07.2023
Datum in ura: 15.07.2022 09:13 Dokument je elektronsko podpisan.

Srečko Ocvirk
Župan Občine Sevnica

OBČINA SEVNICA
Št. dok.: 410-0024/2022 - 9
Podpisnik: SREČKO OCVIRK
Izdajatelj: Republika Slovenija, SIGEN-CA G2
Št. potrdila: 69B760C000000000572427F69
Veljavnost: 11.10.2024
Datum in ura: 15.07.2022 11:40 Dokument je elektronsko podpisan.

Priloge:
- realizacija proračuna Občine Sevnica za leto 2022 na dan 30.06.2022 (splošni in posebni del)
- obrazložitev realizacije proračuna Občine Sevnica za leto 2022 na dan 30.06.2022
- razčlenjevalni razvid
- poročilo o prerazporeditvah

Vročiti:
- naslovu
- v zbirko dokumentarnega gradiva

REALIZACIJA PRORAČUNA OBČINE SEVNICA NA DAN 30.06.2022

I. SPLOŠNI DEL

A. BILANCA PRIHODKOV IN ODHODKOV

v EUR

Sekcija/Podsekcija/K2/K3/K4/K6	REBALANS A 2022 (1)	VELJAVNI 2022 na dan 18.07.2022 (2)	REALIZACIJA 30.06.2022 (3)	OCENA REALIZACIJE 2022 (4)	Indeks (3)/(2)
I. SKUPAJ PRIHODKI (70+71+72+73+74+78)	**21.381.519,20**	**21.389.637,76**	**10.307.263,55**	**21.389.637,76**	**48,2**
TEKOČI PRIHODKI (70+71)	**17.163.098,63**	**17.171.217,19**	**8.877.507,49**	**17.171.217,19**	**51,7**
70 DAVČNI PRIHODKI	**14.750.235,00**	**14.750.235,00**	**7.468.641,25**	**14.750.235,00**	**50,6**
700 Davki na dohodek in dobiček	**13.290.344,00**	**13.290.344,00**	**6.645.184,00**	**13.290.344,00**	**50,0**
7000 Dohodnina	13.290.344,00	13.290.344,00	6.645.184,00	13.290.344,00	50,0
700020 Dohodnina - občinski vir	*13.290.344,00*	*13.290.344,00*	*6.645.184,00*	*13.290.344,00*	*50,0*
703 Davki na premoženje	**1.129.089,00**	**1.129.089,00**	**662.825,22**	**1.129.089,00**	**58,7**
7030 Davki na nepremičnine	960.059,00	960.059,00	487.616,78	960.059,00	50,8
703000 Davek od premoženja od stavb - od fizičnih oseb	*20.000,00*	*20.000,00*	*15.281,54*	*20.000,00*	*76,4*
703001 Davek od premoženja od prostorov za počitek in rekreacijo	*10.000,00*	*10.000,00*	*6.916,68*	*10.000,00*	*69,2*
703002 Zamudne obresti od davkov na nepremičnine	*10,00*	*10,00*	*8,80*	*10,00*	*88,0*
703003 Nadomestilo za uporabo stavbnega zemljišča - od pravnih oseb	*466.954,00*	*466.954,00*	*186.793,22*	*466.954,00*	*40,0*
703004 Nadomestilo za uporabo stavbnega zemljišča - od fizičnih oseb	*462.095,00*	*462.095,00*	*277.649,42*	*462.095,00*	*60,1*
703005 Zamudne obresti iz naslova nadomestila za uporabo stavbnega zemljišča	*1.000,00*	*1.000,00*	*967,12*	*1.000,00*	*96,7*
7031 Davki na premičnine	1.000,00	1.000,00	1.189,15	1.000,00	118,9
703100 Davek na vodna plovila	*1.000,00*	*1.000,00*	*1.188,45*	*1.000,00*	*118,8*
703101 Zamudne obresti od davkov na premičnine	*0,00*	*0,00*	*0,70*	*0,00*	*---*
7032 Davki na dediščine in darila	40.020,00	40.020,00	37.036,59	40.020,00	92,6
703200 Davek na dediščine in darila	*40.000,00*	*40.000,00*	*36.952,59*	*40.000,00*	*92,4*
703202 Zamudne obresti od davka na dediščine in darila	*20,00*	*20,00*	*84,00*	*20,00*	*420,0*
7033 Davki na promet nepremičnin in na finančno premoženje	128.010,00	128.010,00	136.982,70	128.010,00	107,0
703300 Davek na promet nepremičnin - od pravnih oseb	*28.000,00*	*28.000,00*	*12.078,65*	*28.000,00*	*43,1*
703301 Davek na promet nepremičnin - od fizičnih oseb	*100.000,00*	*100.000,00*	*124.900,84*	*100.000,00*	*124,9*
703303 Zamudne obresti od davka na promet nepremičnin	*10,00*	*10,00*	*3,21*	*10,00*	*32,1*

A. BILANCA PRIHODKOV IN ODHODKOV

v EUR

Sekcija/Podsekcija/K2/K3/K4/K6	REBALANS A 2022 (1)	VELJAVNI 2022 na dan 18.07.2022 (2)	REALIZACIJA 30.06.2022 (3)	OCENA REALIZACIJE 2022 (4)	Indeks (3)/(2)
704 Domači davki na blago in storitve	**329.802,00**	**329.802,00**	**173.237,69**	**329.802,00**	**52,5**
7044 Davki na posebne storitve	5.002,00	5.002,00	1.687,80	5.002,00	33,7
704403 Davek na dobitke od iger na srečo	*5.000,00*	*5.000,00*	*1.687,80*	*5.000,00*	*33,8*
704405 Zamudne obresti od davka na dobitke od iger na srečo	*2,00*	*2,00*	*0,00*	*2,00*	*0,0*
7047 Drugi davki na uporabo blaga in storitev	324.800,00	324.800,00	171.549,89	324.800,00	52,8
704700 Okoljska dajatev za onesnaževanje okolja zaradi odvajanja odpadnih voda	*290.000,00*	*290.000,00*	*127.743,08*	*290.000,00*	*44,1*
704704 Turistična taksa	*3.300,00*	*3.300,00*	*3.457,00*	*3.300,00*	*104,8*
704706 Občinske takse od pravnih oseb	*3.500,00*	*3.500,00*	*140,00*	*3.500,00*	*4,0*
704707 Občinske takse od fizičnih oseb in zasebnikov	*2.000,00*	*2.000,00*	*3.675,44*	*2.000,00*	*183,8*
704708 Pristojbina za vzdrževanje gozdnih cest	*26.000,00*	*26.000,00*	*36.534,37*	*26.000,00*	*140,5*
706 Drugi davki in prispevki	**1.000,00**	**1.000,00**	**-12.605,66**	**1.000,00**	**---**
7060 Drugi davki in prispevki	1.000,00	1.000,00	-12.605,66	1.000,00	---
706099 Drugi davki in prispevki	*1.000,00*	*1.000,00*	*-12.605,66*	*1.000,00*	*---*
71 NEDAVČNI PRIHODKI	**2.412.863,63**	**2.420.982,19**	**1.408.866,24**	**2.420.982,19**	**58,2**
710 Udeležba na dobičku in dohodki od premoženja	**1.671.969,00**	**1.672.044,00**	**778.954,38**	**1.672.044,00**	**46,6**
7103 Prihodki od premoženja	1.671.969,00	1.672.044,00	778.954,38	1.672.044,00	46,6
710301 Prihodki od najemnin za poslovne prostore	*76.980,00*	*77.055,00*	*24.304,76*	*77.055,00*	*31,5*
710302 Prihodki od najemnin za stanovanja	*140.000,00*	*140.000,00*	*70.345,00*	*140.000,00*	*50,3*
710304 Prihodki od drugih najemnin	*896.289,00*	*896.289,00*	*399.790,00*	*896.289,00*	*44,6*
710305 Prihodki od zakupnin	*6.000,00*	*6.000,00*	*1.675,42*	*6.000,00*	*27,9*
710306 Prihodki iz naslova podeljenih koncesij	*2.000,00*	*2.000,00*	*0,00*	*2.000,00*	*0,0*
710311 Prihodki od podeljenih koncesij za rudarsko pravico	*20.000,00*	*20.000,00*	*0,00*	*20.000,00*	*0,0*
710312 Prihodki od podeljenih koncesij za vodno pravico	*530.000,00*	*530.000,00*	*282.632,08*	*530.000,00*	*53,3*
710399 Drugi prihodki od premoženja	*700,00*	*700,00*	*207,12*	*700,00*	*29,6*
711 Takse in pristojbine	**10.100,00**	**10.100,00**	**13.235,32**	**10.100,00**	**131,0**
7111 Upravne takse in pristojbine	10.100,00	10.100,00	13.235,32	10.100,00	131,0
711100 Upravne takse za dokumente iz upravnih dejanj in drugo	*10.000,00*	*10.000,00*	*12.842,32*	*10.000,00*	*128,4*
711120 Upravne takse s področja prometa in zvez	*100,00*	*100,00*	*393,00*	*100,00*	*393,0*
712 Globe in druge denarne kazni	**17.500,00**	**17.500,00**	**19.762,94**	**17.500,00**	**112,9**
7120 Globe in druge denarne kazni	17.500,00	17.500,00	19.762,94	17.500,00	112,9
712001 Globe za prekrške	*4.500,00*	*4.500,00*	*6.473,25*	*4.500,00*	*143,9*
712007 Nadomestilo za degradacijo in uzurpacijo prostora	*12.500,00*	*12.500,00*	*12.789,69*	*12.500,00*	*102,3*
712008 Povprečnine oziroma sodne takse ter drugi stroški na podlagi zakona o prekrških	*500,00*	*500,00*	*500,00*	*500,00*	*100,0*

A. BILANCA PRIHODKOV IN ODHODKOV

v EUR

Sekcija/Podsekcija/K2/K3/K4/K6	REBALANS A 2022	VELJAVNI 2022 na dan 18.07.2022	REALIZACIJA 30.06.2022	OCENA REALIZACIJE 2022	Indeks
	(1)	(2)	(3)	(4)	(3)/(2)
713 Prihodki od prodaje blaga in storitev	**97.500,00**	**97.500,00**	**71.852,83**	**97.500,00**	**73,7**
7130 Prihodki od prodaje blaga in storitev	97.500,00	97.500,00	71.852,83	97.500,00	73,7
713000 Prihodki od prodaje blaga in storitev	*74.500,00*	*74.500,00*	*39.795,45*	*74.500,00*	*53,4*
713003 Prihodki od počitniške dejavnosti	*1.000,00*	*1.000,00*	*841,80*	*1.000,00*	*84,2*
713005 Prihodki od vstopnin	*0,00*	*0,00*	*11.012,19*	*0,00*	---
713099 Drugi prihodki od prodaje	*22.000,00*	*22.000,00*	*20.203,39*	*22.000,00*	*91,8*
714 Drugi nedavčni prihodki	**615.794,63**	**623.838,19**	**525.060,77**	**623.838,19**	**84,2**
7141 Drugi nedavčni prihodki	615.794,63	623.838,19	525.060,77	623.838,19	84,2
714100 Drugi nedavčni prihodki	*10.000,00*	*10.000,00*	*1.050,00*	*10.000,00*	*10,5*
714105 Prihodki od komunalnih prispevkov	*243.732,00*	*243.732,00*	*240.964,41*	*243.732,00*	*98,9*
714106 Prispevki in doplačila občanov za izvajanje določenih programov tekočega značaja	*81.513,35*	*89.556,91*	*69.250,08*	*89.556,91*	*77,3*
714116 Nadomestila zaradi omejene rabe prostora na območju jedrskega objekta	*170.882,94*	*170.882,94*	*186.417,83*	*170.882,94*	*109,1*
714120 Prihodki iz naslova odškodnin iz sklenjenih zavarovanj	*32.063,00*	*32.063,00*	*9.727,11*	*32.063,00*	*30,3*
714121 Prihodki iz naslova vnovčenih instrumentov za zavarovanje izvedbe posla	*8.769,36*	*8.769,36*	*0,00*	*8.769,36*	*0,0*
714199 Drugi izredni nedavčni prihodki	*68.833,98*	*68.833,98*	*17.651,34*	*68.833,98*	*25,6*
72 KAPITALSKI PRIHODKI	**333.216,00**	**333.216,00**	**112.852,78**	**333.216,00**	**33,9**
720 Prihodki od prodaje osnovnih sredstev	**88.136,00**	**88.136,00**	**85.636,00**	**88.136,00**	**97,2**
7200 Prihodki od prodaje zgradb in prostorov	88.136,00	88.136,00	85.636,00	88.136,00	97,2
720001 Prihodki od prodaje stanovanjskih objektov in stanovanj	*88.136,00*	*88.136,00*	*85.636,00*	*88.136,00*	*97,2*
722 Prihodki od prodaje zemljišč in neopredmetenih sredstev	**245.080,00**	**245.080,00**	**27.216,78**	**245.080,00**	**11,1**
7220 Prihodki od prodaje kmetijskih zemljišč in gozdov	15.000,00	15.000,00	9.338,26	15.000,00	62,3
722000 Prihodki od prodaje kmetijskih zemljišč	*15.000,00*	*15.000,00*	*9.338,26*	*15.000,00*	*62,3*
7221 Prihodki od prodaje stavbnih zemljišč	230.000,00	230.000,00	15.357,68	230.000,00	6,7
722100 Prihodki od prodaje stavbnih zemljišč	*230.000,00*	*230.000,00*	*15.357,68*	*230.000,00*	*6,7*
7222 Prihodki od prodaje premoženjskih pravic in drugih neopredmetenih sredstev	80,00	80,00	2.520,84	80,00	---
722200 Prihodki od prodaje premoženjskih pravic in drugih neopredmetenih sredstev	*80,00*	*80,00*	*2.520,84*	*80,00*	---

A. BILANCA PRIHODKOV IN ODHODKOV

v EUR

Sekcija/Podsekcija/K2/K3/K4/K6	REBALANS A 2022 (1)	VELJAVNI 2022 na dan 18.07.2022 (2)	REALIZACIJA 30.06.2022 (3)	OCENA REALIZACIJE 2022 (4)	Indeks (3)/(2)
74 TRANSFERNI PRIHODKI	**3.885.204,57**	**3.885.204,57**	**1.316.903,28**	**3.885.204,57**	**33,9**
740 Transferni prihodki iz drugih javnofinančnih institucij	**1.817.951,20**	**1.817.951,20**	**1.021.408,99**	**1.817.951,20**	**56,2**
7400 Prejeta sredstva iz državnega proračuna	1.812.951,20	1.812.951,20	1.020.578,99	1.812.951,20	56,3
740000 Prejeta sredstva iz naslova tekočih obveznosti državnega proračuna	*123.999,00*	*123.999,00*	*61.998,00*	*123.999,00*	*50,0*
740001 Prejeta sredstva iz državnega proračuna za investicije	*485.767,20*	*485.767,20*	*52.062,33*	*485.767,20*	*10,7*
740004 Druga prejeta sredstva iz državnega proračuna za tekočo porabo	*94.377,00*	*94.377,00*	*146.346,77*	*94.377,00*	*155,1*
7400041 Druga prejeta sredstva iz državnega proračuna-požarna taksa	*0,00*	*0,00*	*20.965,89*	*0,00*	*---*
740019 Prejeta sredstva iz državnega proračuna za uravnoteženje razvitosti občin	*1.108.808,00*	*1.108.808,00*	*739.206,00*	*1.108.808,00*	*66,7*
7401 Prejeta sredstva iz občinskih proračunov	5.000,00	5.000,00	830,00	5.000,00	16,6
740100 Prejeta sredstva iz občinskih proračunov za tekočo porabo	*5.000,00*	*5.000,00*	*830,00*	*5.000,00*	*16,6*
741 Prejeta sredstva iz državnega proračuna iz sredstev proračuna Evropske unije in iz drugih držav	**2.067.253,37**	**2.067.253,37**	**295.494,29**	**2.067.253,37**	**14,3**
7411 Prejeta sredstva iz državnega proračuna iz sredstev proračuna Evropske unije za izvajanje skupne kmetijske in ribiške politike	152.399,00	152.399,00	0,00	152.399,00	0,0
741101 Prejeta sredstva iz državnega proračuna iz sredstev proračuna Evropske unije za izvajanje skupne kmetijske in ribiške politike za o	*152.399,00*	*152.399,00*	*0,00*	*152.399,00*	*0,0*
7412 Prejeta sredstva iz državnega proračuna iz sredstev proračuna Evropske unije iz strukturnih skladov	0,00	0,00	474,40	0,00	---
741201 Prejeta sredstva iz državnega proračuna iz sredstev proračuna Evropske unije iz strukturnih skladov za obdobje 2014 - 2020	*0,00*	*0,00*	*474,40*	*0,00*	*---*
7413 Prejeta sredstva iz državnega proračuna iz sredstev proračuna Evropske unije iz kohezijskega sklada	1.914.854,37	1.914.854,37	295.019,89	1.914.854,37	15,4
741301 Prejeta sredstva iz državnega proračuna iz sredstev proračuna Evropske unije iz kohezijskega sklada za obdobje 2014 - 2020	*1.914.854,37*	*1.914.854,37*	*295.019,89*	*1.914.854,37*	*15,4*

A. BILANCA PRIHODKOV IN ODHODKOV

v EUR

Sekcija/Podsekcija/K2/K3/K4/K6	REBALANS A 2022	VELJAVNI 2022 na dan 18.07.2022	REALIZACIJA 30.06.2022	OCENA REALIZACIJE 2022	Indeks
	(1)	(2)	(3)	(4)	(3)/(2)
II. SKUPAJ ODHODKI (40+41+42+43+45)	**24.846.661,84**	**24.854.780,40**	**9.024.333,93**	**24.854.780,40**	**36,3**
40 TEKOČI ODHODKI	**6.081.541,52**	**6.050.423,35**	**2.690.967,34**	**6.050.423,35**	**44,5**
400 Plače in drugi izdatki zaposlenim	**1.051.022,00**	**1.051.022,00**	**522.397,43**	**1.051.022,00**	**49,7**
4000 Plače in dodatki	946.441,00	946.441,00	452.470,08	946.441,00	47,8
400000 Osnovne plače	*901.841,00*	*901.841,00*	*425.339,36*	*901.841,00*	*47,2*
400001 Dodatek za delovno dobo in dodatek za stalnost	*44.600,00*	*44.600,00*	*27.130,72*	*44.600,00*	*60,8*
4001 Regres za letni dopust	37.625,00	37.625,00	36.441,09	37.625,00	96,9
400100 Regres za letni dopust	*37.625,00*	*37.625,00*	*36.441,09*	*37.625,00*	*96,9*
4002 Povračila in nadomestila	37.707,00	37.707,00	23.001,60	37.707,00	61,0
400202 Povračilo stroškov prehrane med delom	*27.707,00*	*27.707,00*	*16.070,37*	*27.707,00*	*58,0*
400203 Povračilo stroškov prevoza na delo in iz dela	*10.000,00*	*10.000,00*	*6.931,23*	*10.000,00*	*69,3*
4003 Sredstva za delovno uspešnost	17.225,00	17.225,00	8.422,57	17.225,00	48,9
400301 Sredstva za redno delovno uspešnost	*17.225,00*	*17.225,00*	*8.422,57*	*17.225,00*	*48,9*
4004 Sredstva za nadurno delo	10.000,00	9.996,75	996,68	9.996,75	10,0
400400 Sredstva za nadurno delo	*10.000,00*	*9.996,75*	*996,68*	*9.996,75*	*10,0*
4009 Drugi izdatki zaposlenim	2.024,00	2.027,25	1.065,41	2.027,25	52,6
400900 Jubilejne nagrade	*2.022,00*	*2.022,00*	*1.060,16*	*2.022,00*	*52,4*
400999 Drugi izdatki zaposlenim	*2,00*	*5,25*	*5,25*	*5,25*	*100,0*
401 Prispevki delodajalcev za socialno varnost	**161.740,00**	**161.740,00**	**80.253,41**	**161.740,00**	**49,6**
4010 Prispevek za pokojninsko in invalidsko zavarovanje	80.100,00	80.100,00	39.367,31	80.100,00	49,2
401001 Prispevek za pokojninsko in invalidsko zavarovanje	*80.100,00*	*80.100,00*	*39.367,31*	*80.100,00*	*49,2*
4011 Prispevek za zdravstveno zavarovanje	64.350,00	64.350,00	32.749,80	64.350,00	50,9
401100 Prispevek za obvezno zdravstveno zavarovanje	*59.500,00*	*59.500,00*	*30.301,71*	*59.500,00*	*50,9*
401101 Prispevek za poškodbe pri delu in poklicne bolezni	*4.850,00*	*4.850,00*	*2.448,09*	*4.850,00*	*50,5*
4012 Prispevek za zaposlovanje	550,00	550,00	321,17	550,00	58,4
401200 Prispevek za zaposlovanje	*550,00*	*550,00*	*321,17*	*550,00*	*58,4*
4013 Prispevek za starševsko varstvo	920,00	920,00	462,01	920,00	50,2
401300 Prispevek za starševsko varstvo	*920,00*	*920,00*	*462,01*	*920,00*	*50,2*
4015 Premije kolektivnega dodatnega pokojninskega zavarovanja, na podlagi ZKDPZJU	15.820,00	15.820,00	7.353,12	15.820,00	46,5
401500 Premije kolektivnega dodatnega pokojninskega zavarovanja, na podlagi ZKDPZJU	*15.820,00*	*15.820,00*	*7.353,12*	*15.820,00*	*46,5*

A. BILANCA PRIHODKOV IN ODHODKOV

v EUR

Sekcija/Podsekcija/K2/K3/K4/K6	REBALANS A 2022 (1)	VELJAVNI 2022 na dan 18.07.2022 (2)	REALIZACIJA 30.06.2022 (3)	OCENA REALIZACIJE 2022 (4)	Indeks (3)/(2)
402 Izdatki za blago in storitve	**4.447.599,52**	**4.454.386,81**	**2.033.342,85**	**4.454.386,81**	**45,7**
4020 Pisarniški in splošni material in storitve	311.180,35	309.871,04	102.287,80	309.871,04	33,0
402000 Pisarniški material in storitve	*21.325,39*	*21.245,39*	*5.168,20*	*21.245,39*	*24,3*
402001 Čistilni material in storitve	*30.838,80*	*30.838,80*	*12.640,26*	*30.838,80*	*41,0*
402002 Storitve varovanja zgradb in prostorov	*3.000,00*	*3.000,00*	*1.492,77*	*3.000,00*	*49,8*
402004 Časopisi, revije, knjige in strokovna literatura	*18.245,50*	*18.463,14*	*12.509,48*	*18.463,14*	*67,8*
402006 Stroški oglaševalskih storitev in stroški objav	*108.393,54*	*108.393,54*	*41.783,46*	*108.393,54*	*38,6*
402008 Računovodske, revizorske in svetovalne storitve	*18.000,00*	*18.000,00*	*0,00*	*18.000,00*	*0,0*
402009 Izdatki za reprezentanco	*29.032,94*	*29.405,99*	*9.944,55*	*29.405,99*	*33,8*
402011 Storitve informacijske podpore uporabnikom	*4.000,00*	*4.000,00*	*0,00*	*4.000,00*	*0,0*
402099 Drugi splošni material in storitve	*78.344,18*	*76.524,18*	*18.749,08*	*76.524,18*	*24,5*
4021 Posebni material in storitve	97.000,00	97.000,00	53.601,03	97.000,00	55,3
402113 Geodetske storitve, parcelacije, cenitve in druge podobne storitve	*90.000,00*	*90.000,00*	*48.931,03*	*90.000,00*	*54,4*
402199 Drugi posebni materiali in storitve	*7.000,00*	*7.000,00*	*4.670,00*	*7.000,00*	*66,7*
4022 Energija, voda, komunalne storitve in komunikacije	292.931,12	291.903,02	116.391,42	291.903,02	39,9
402200 Električna energija	*169.250,00*	*166.864,52*	*64.905,87*	*166.864,52*	*38,9*
402201 Poraba kuriv in stroški ogrevanja	*37.074,12*	*39.031,50*	*25.970,79*	*39.031,50*	*66,5*
402203 Voda in komunalne storitve	*24.618,00*	*24.618,00*	*3.502,46*	*24.618,00*	*14,2*
402204 Odvoz smeti	*12.250,00*	*12.250,00*	*4.737,70*	*12.250,00*	*38,7*
402205 Telefon, faks, elektronska pošta	*16.483,00*	*16.483,00*	*8.215,60*	*16.483,00*	*49,8*
402206 Poštnina in kurirske storitve	*32.400,00*	*31.800,00*	*9.059,00*	*31.800,00*	*28,5*
402299 Druge storitve komunikacij in komunale	*856,00*	*856,00*	*0,00*	*856,00*	*0,0*
4023 Prevozni stroški in storitve	42.462,26	44.462,26	19.596,49	44.462,26	44,1
402300 Goriva in maziva za prevozna sredstva	*7.800,00*	*7.695,00*	*2.060,68*	*7.695,00*	*26,8*
402301 Vzdrževanje in popravila vozil	*5.000,00*	*5.000,00*	*982,41*	*5.000,00*	*19,7*
402304 Pristojbine za registracijo vozil	*1.000,00*	*1.000,00*	*688,27*	*1.000,00*	*68,8*
402305 Zavarovalne premije za motorna vozila	*5.500,00*	*5.500,00*	*4.071,16*	*5.500,00*	*74,0*
402306 Stroški nakupa vinjet in urbane	*555,00*	*660,00*	*660,00*	*660,00*	*100,0*
402399 Drugi prevozni in transportni stroški	*22.607,26*	*24.607,26*	*11.133,97*	*24.607,26*	*45,3*
4024 Izdatki za službena potovanja	6.456,00	6.456,00	1.653,47	6.456,00	25,6
402400 Dnevnice za službena potovanja v državi	*400,00*	*400,00*	*56,21*	*400,00*	*14,1*
402401 Hotelske in restavracijske storitve v državi	*320,00*	*320,00*	*0,00*	*320,00*	*0,0*
402402 Stroški prevoza v državi	*4.900,00*	*4.900,00*	*1.437,96*	*4.900,00*	*29,4*
402403 Dnevnice za službena potovanja v tujini	*316,00*	*316,00*	*120,00*	*316,00*	*38,0*
402404 Hotelske in restavracijske storitve v tujini	*100,00*	*100,00*	*0,00*	*100,00*	*0,0*
402499 Drugi izdatki za službena potovanja	*420,00*	*420,00*	*39,30*	*420,00*	*9,4*
4025 Tekoče vzdrževanje	2.904.974,06	2.896.730,73	1.298.571,80	2.896.730,73	44,8

A. BILANCA PRIHODKOV IN ODHODKOV

v EUR

Sekcija/Podsekcija/K2/K3/K4/K6	REBALANS A 2022	VELJAVNI 2022 na dan 18.07.2022	REALIZACIJA 30.06.2022	OCENA REALIZACIJE 2022	Indeks
	(1)	(2)	(3)	(4)	(3)/(2)
402500 Tekoče vzdrževanje poslovnih objektov	*140.585,38*	*132.279,79*	*47.847,56*	*132.279,79*	*36,2*
402501 Tekoče vzdrževanje stanovanjskih objektov	*120.000,00*	*120.000,00*	*55.239,29*	*120.000,00*	*46,0*
402502 Tekoče vzdrževanje počitniških objektov	*3.500,00*	*3.500,00*	*892,14*	*3.500,00*	*25,5*
402503 Tekoče vzdrževanje drugih objektov	*2.484.888,44*	*2.484.739,70*	*1.136.346,16*	*2.484.739,70*	*45,7*
402504 Zavarovalne premije za objekte	*24.480,63*	*24.480,63*	*23.338,45*	*24.480,63*	*95,3*
402510 Tekoče vzdrževanje komunikacijske opreme	*12.100,00*	*12.100,00*	*5.985,12*	*12.100,00*	*49,5*
402511 Tekoče vzdrževanje druge opreme	*67.790,00*	*67.790,00*	*7.831,32*	*67.790,00*	*11,6*
402514 Tekoče vzdrževanje licenčne programske opreme	*49.000,00*	*49.000,00*	*20.244,95*	*49.000,00*	*41,3*
402599 Drugi izdatki za tekoče vzdrževanje in zavarovanje	*2.629,61*	*2.840,61*	*846,81*	*2.840,61*	*29,8*
4026 Poslovne najemnine in zakupnine	94.730,00	102.238,59	48.981,66	102.238,59	47,9
402600 Najemnine in zakupnine za poslovne objekte	*82.230,00*	*82.230,00*	*36.000,00*	*82.230,00*	*43,8*
402603 Najemnine in zakupnine za druge objekte	*4.500,00*	*4.500,00*	*0,00*	*4.500,00*	*0,0*
402604 Najem strojne računalniške opreme	*5.000,00*	*5.000,00*	*2.473,07*	*5.000,00*	*49,5*
402605 Nadomestilo za uporabo stavbnega zemljišča	*3.000,00*	*10.508,59*	*10.508,59*	*10.508,59*	*100,0*
4027 Kazni in odškodnine	202.986,10	217.390,28	208.772,46	217.390,28	96,0
402702 Odškodnine zaradi sodnih postopkov	*188.286,10*	*202.629,18*	*202.629,18*	*202.629,18*	*100,0*
402799 Druge odškodnine in kazni	*14.700,00*	*14.761,10*	*6.143,28*	*14.761,10*	*41,6*
4029 Drugi operativni odhodki	494.879,63	488.334,89	183.486,72	488.334,89	37,6
402900 Stroški konferenc, seminarjev in simpozijev	*2.000,00*	*2.000,00*	*0,00*	*2.000,00*	*0,0*
402901 Plačila avtorskih honorarjev	*8.410,00*	*8.410,00*	*0,00*	*8.410,00*	*0,0*
402902 Plačila po podjemnih pogodbah	*40.804,56*	*38.804,56*	*7.633,72*	*38.804,56*	*19,7*
402903 Plačila za delo preko študentskega servisa	*23.700,00*	*23.700,00*	*177,66*	*23.700,00*	*0,8*
402905 Sejnine in pripadajoča povračila stroškov	*104.284,91*	*103.574,55*	*44.183,30*	*103.574,55*	*42,7*
402907 Izdatki za strokovno izobraževanje zaposlenih	*7.940,00*	*7.940,00*	*3.912,60*	*7.940,00*	*49,3*
402938 Prejemki zunanjih sodelavcev	*6.500,00*	*6.500,00*	*3.203,35*	*6.500,00*	*49,3*
402940 Prispevek za vzpodbujanje zaposlovanja invalidov po ZZRZI	*25.000,00*	*25.000,00*	*12.274,80*	*25.000,00*	*49,1*
402999 Drugi operativni odhodki	*227.691,16*	*222.856,78*	*90.827,55*	*222.856,78*	*40,8*
402908 Dodatki poslancem in državnim svetnikom	*9.334,00*	*9.334,00*	*3.902,00*	*9.334,00*	*41,8*
402920 Sodni stroški, storitve odvetnikov, sodnih izvedencev, tolmačev, notarjev in drugih	*22.000,00*	*22.000,00*	*8.643,32*	*22.000,00*	*39,3*
402930 Plačilo storitev organizacijam, pooblaščenim za plačilni promet	*215,00*	*215,00*	*59,65*	*215,00*	*27,7*
402931 Plačila bančnih storitev	*2.000,00*	*2.000,00*	*463,73*	*2.000,00*	*23,2*
402932 Stroški, povezani z zadolževanjem	*7.000,00*	*7.000,00*	*0,00*	*7.000,00*	*0,0*
402937 Stroški davčnih postopkov	*8.000,00*	*9.000,00*	*8.205,04*	*9.000,00*	*91,2*
403 Plačila domačih obresti	**27.480,00**	**27.480,00**	**13.329,09**	**27.480,00**	**48,5**
4031 Plačila obresti od kreditov - poslovnim bankam	27.480,00	27.480,00	13.329,09	27.480,00	48,5
403100 Plačila obresti od kratkoročnih kreditov - poslovnim bankam	*500,00*	*500,00*	*0,00*	*500,00*	*0,0*
403101 Plačila obresti od dolgoročnih kreditov - poslovnim bankam	*26.980,00*	*26.980,00*	*13.329,09*	*26.980,00*	*49,4*

A. BILANCA PRIHODKOV IN ODHODKOV

v EUR

Sekcija/Podsekcija/K2/K3/K4/K6	REBALANS A 2022 (1)	VELJAVNI 2022 na dan 18.07.2022 (2)	REALIZACIJA 30.06.2022 (3)	OCENA REALIZACIJE 2022 (4)	Indeks (3)/(2)
409 Rezerve	**393.700,00**	**355.794,54**	**41.644,56**	**355.794,54**	**11,7**
4090 Splošna proračunska rezervacija	150.000,00	135.656,92	0,00	135.656,92	0,0
409000 Splošna proračunska rezervacija	*150.000,00*	*135.656,92*	*0,00*	*135.656,92*	*0,0*
4091 Proračunska rezerva	243.700,00	220.137,62	41.644,56	220.137,62	18,9
409100 Proračunska rezerva	*243.700,00*	*220.137,62*	*41.644,56*	*220.137,62*	*18,9*
41 TEKOČI TRANSFERI	**8.449.049,24**	**8.453.153,49**	**4.062.533,18**	**8.453.153,49**	**48,1**
410 Subvencije	**493.202,00**	**493.202,00**	**203.901,94**	**493.202,00**	**41,3**
4100 Subvencije javnim podjetjem	340.202,00	340.202,00	181.310,66	340.202,00	53,3
410000 Subvencioniranje cen javnim podjetjem in drugim izvajalcem gospodarskih javnih služb	*340.202,00*	*340.202,00*	*181.310,66*	*340.202,00*	*53,3*
4102 Subvencije privatnim podjetjem in zasebnikom	153.000,00	153.000,00	22.591,28	153.000,00	14,8
410217 Kompleksne subvencije v kmetijstvu	*71.000,00*	*71.000,00*	*22.591,28*	*71.000,00*	*31,8*
410299 Druge subvencije privatnim podjetjem in zasebnikom	*82.000,00*	*82.000,00*	*0,00*	*82.000,00*	*0,0*
411 Transferi posameznikom in gospodinjstvom	**4.824.668,00**	**4.818.168,00**	**2.464.445,85**	**4.818.168,00**	**51,2**
4111 Družinski prejemki in starševska nadomestila	66.000,00	66.000,00	20.800,00	66.000,00	31,5
411103 Darilo ob rojstvu otroka	*66.000,00*	*66.000,00*	*20.800,00*	*66.000,00*	*31,5*
4112 Transferi za zagotavljanje socialne varnosti	30.000,00	30.000,00	20.374,26	30.000,00	67,9
411299 Drugi transferi za zagotavljanje socialne varnosti	*30.000,00*	*30.000,00*	*20.374,26*	*30.000,00*	*67,9*
4117 Štipendije	40.000,00	40.000,00	20.870,86	40.000,00	52,2
411799 Druge štipendije	*40.000,00*	*40.000,00*	*20.870,86*	*40.000,00*	*52,2*
4119 Drugi transferi posameznikom	4.688.668,00	4.682.168,00	2.402.400,73	4.682.168,00	51,3
411900 Regresiranje prevozov v šolo	*850.401,00*	*850.401,00*	*420.283,71*	*850.401,00*	*49,4*
411902 Doplačila za šolo v naravi	*21.690,00*	*21.690,00*	*3.330,00*	*21.690,00*	*15,4*
411909 Regresiranje oskrbe v domovih	*477.000,00*	*470.500,00*	*222.940,39*	*470.500,00*	*47,4*
411920 Subvencioniranje stanarin	*65.000,00*	*65.000,00*	*30.846,07*	*65.000,00*	*47,5*
411921 Plačilo razlike med ceno programov v vrtcih in plačili staršev	*2.864.400,00*	*2.864.400,00*	*1.499.392,08*	*2.864.400,00*	*52,4*
411922 Izplačila družinskemu pomočniku	*6.177,00*	*6.177,00*	*6.176,73*	*6.177,00*	*100,0*
411999 Drugi transferi posameznikom in gospodinjstvom	*404.000,00*	*404.000,00*	*219.431,75*	*404.000,00*	*54,3*
412 Transferi nepridobitnim organizacijam in ustanovam	**518.352,00**	**536.352,00**	**158.026,29**	**536.352,00**	**29,5**
4120 Tekoči transferi nepridobitnim organizacijam in ustanovam	518.352,00	536.352,00	158.026,29	536.352,00	29,5
412000 Tekoči transferi nepridobitnim organizacijam in ustanovam	*518.352,00*	*536.352,00*	*158.026,29*	*536.352,00*	*29,5*

A. BILANCA PRIHODKOV IN ODHODKOV

v EUR

Sekcija/Podsekcija/K2/K3/K4/K6	REBALANS A 2022 (1)	VELJAVNI 2022 na dan 18.07.2022 (2)	REALIZACIJA 30.06.2022 (3)	OCENA REALIZACIJE 2022 (4)	Indeks (3)/(2)
413 Drugi tekoči domači transferi	**2.612.827,24**	**2.605.431,49**	**1.236.159,10**	**2.605.431,49**	**47,5**
4130 Tekoči transferi občinam	69.086,00	69.086,00	28.195,39	69.086,00	40,8
413003 Sredstva, prenesena drugim občinam	*69.086,00*	*69.086,00*	*28.195,39*	*69.086,00*	*40,8*
4133 Tekoči transferi v javne zavode	2.530.579,09	2.524.183,34	1.200.730,44	2.524.183,34	47,6
413300 Tekoči transferi v javne zavode - sredstva za plače in druge izdatke zaposlenim	*973.374,02*	*973.490,17*	*429.251,71*	*973.490,17*	*44,1*
413301 Tekoči transferi v javne zavode - sredstva za prispevke delodajalcev	*2.558,00*	*2.558,00*	*671,03*	*2.558,00*	*26,2*
413302 Tekoči transferi v javne zavode - za izdatke za blago in storitve	*1.554.447,07*	*1.547.935,17*	*770.755,74*	*1.547.935,17*	*49,8*
413310 Tekoči transferi v javne zavode - za premije kolektivnega dodatnega pokojninskega zavarovanja	*200,00*	*200,00*	*51,96*	*200,00*	*26,0*
4135 Tekoča plačila drugim izvajalcem javnih služb, ki niso posredni proračunski uporabniki	13.162,15	12.162,15	7.233,27	12.162,15	59,5
413500 Tekoča plačila storitev drugim izvajalcem javnih služb, ki niso posredni proračunski uporabniki	*13.162,15*	*12.162,15*	*7.233,27*	*12.162,15*	*59,5*

A. BILANCA PRIHODKOV IN ODHODKOV

v EUR

Sekcija/Podsekcija/K2/K3/K4/K6	REBALANS A 2022 (1)	VELJAVNI 2022 na dan 18.07.2022 (2)	REALIZACIJA 30.06.2022 (3)	OCENA REALIZACIJE 2022 (4)	Indeks (3)/(2)
42 INVESTICIJSKI ODHODKI	**9.519.108,07**	**9.554.240,55**	**2.097.268,51**	**9.554.240,55**	**22,0**
420 Nakup in gradnja osnovnih sredstev	**9.519.108,07**	**9.554.240,55**	**2.097.268,51**	**9.554.240,55**	**22,0**
4201 Nakup prevoznih sredstev	21.700,00	21.700,00	21.700,00	21.700,00	100,0
420101 Nakup avtomobilov	*21.700,00*	*21.700,00*	*21.700,00*	*21.700,00*	*100,0*
4202 Nakup opreme	202.730,22	256.863,91	32.968,38	256.863,91	12,8
420200 Nakup pisarniškega pohištva	*14.000,00*	*14.000,00*	*0,00*	*14.000,00*	*0,0*
420201 Nakup pisarniške opreme	*4.000,00*	*4.000,00*	*1.248,72*	*4.000,00*	*31,2*
420202 Nakup strojne računalniške opreme	*15.000,00*	*15.000,00*	*7.299,33*	*15.000,00*	*48,7*
420203 Nakup stanovanjskega pohištva	*5.000,00*	*5.000,00*	*0,00*	*5.000,00*	*0,0*
420204 Nakup drugega pohištva	*31.000,00*	*31.000,00*	*0,00*	*31.000,00*	*0,0*
420223 Nakup opreme za hlajenje in ogrevanje ter napeljav	*1.500,00*	*1.500,00*	*0,00*	*1.500,00*	*0,0*
420299 Nakup druge opreme in napeljav	*14.606,32*	*63.917,46*	*2.420,52*	*63.917,46*	*3,8*
420225 Nakup opreme za nadzor prometa in napeljav	*68.000,00*	*68.000,00*	*464,16*	*68.000,00*	*0,7*
420230 Nakup opreme za vzdrževanje parkov in vrtov	*21.861,00*	*21.861,00*	*4.665,65*	*21.861,00*	*21,3*
420233 Nakup gasilske opreme	*500,00*	*500,00*	*0,00*	*500,00*	*0,0*
420238 Nakup telekomunikacijske opreme	*16.890,00*	*21.590,00*	*16.870,00*	*21.590,00*	*78,1*
420239 Nakup avdiovizualne opreme	*8.372,90*	*8.495,45*	*0,00*	*8.495,45*	*0,0*
420240 Nakup medicinske opreme in napeljav	*2.000,00*	*2.000,00*	*0,00*	*2.000,00*	*0,0*
4204 Novogradnje, rekonstrukcije in adaptacije	6.824.133,51	6.706.783,78	1.415.613,71	6.706.783,78	21,1
420400 Priprava zemljišča	*50.000,00*	*50.000,00*	*23.058,00*	*50.000,00*	*46,1*
420401 Novogradnje	*291.345,27*	*268.345,27*	*12.185,32*	*268.345,27*	*4,5*
420402 Rekonstrukcije in adaptacije	*6.482.788,24*	*6.388.438,51*	*1.380.370,39*	*6.388.438,51*	*21,6*
4205 Investicijsko vzdrževanje in obnove	1.040.985,19	1.118.647,19	162.064,17	1.118.647,19	14,5
420500 Investicijsko vzdrževanje in izboljšave	*1.040.985,19*	*1.118.647,19*	*162.064,17*	*1.118.647,19*	*14,5*
4206 Nakup zemljišč in naravnih bogastev	450.000,00	450.000,00	314.526,08	450.000,00	69,9
420600 Nakup zemljišč	*450.000,00*	*450.000,00*	*314.526,08*	*450.000,00*	*69,9*
4207 Nakup nematerialnega premoženja	26.562,00	27.450,00	14.274,00	27.450,00	52,0
420703 Nakup licenčne programske opreme	*26.562,00*	*27.450,00*	*14.274,00*	*27.450,00*	*52,0*
4208 Študije o izvedljivosti projektov, projektna dokumentacija, nadzor in investicijski inženiring	952.997,15	972.795,67	136.122,17	972.795,67	14,0
420801 Investicijski nadzor	*155.361,16*	*155.361,16*	*18.542,39*	*155.361,16*	*11,9*
420804 Načrti in druga projektna dokumentacija	*747.635,99*	*774.014,31*	*117.579,78*	*774.014,31*	*15,2*
420899 Plačila drugih storitev in dokumentacije	*50.000,00*	*43.420,20*	*0,00*	*43.420,20*	*0,0*

A. BILANCA PRIHODKOV IN ODHODKOV

v EUR

Sekcija/Podsekcija/K2/K3/K4/K6	REBALANS A 2022	VELJAVNI 2022 na dan 18.07.2022	REALIZACIJA 30.06.2022	OCENA REALIZACIJE 2022	Indeks
	(1)	(2)	(3)	(4)	(3)/(2)
43 INVESTICIJSKI TRANSFERI	**796.963,01**	**796.963,01**	**173.564,90**	**796.963,01**	**21,8**
431 Investicijski transferi pravnim in fizičnim osebam, ki niso proračunski uporabniki	**208.500,00**	**208.500,00**	**5.000,00**	**208.500,00**	**2,4**
4315 Investicijski transferi drugim izvajalcem javnih služb, ki niso posredni proračunski uporabniki	208.500,00	208.500,00	5.000,00	208.500,00	2,4
431500 Investicijski transferi drugim izvajalcem javnih služb, ki niso posredni proračunski uporabniki	*208.500,00*	*208.500,00*	*5.000,00*	*208.500,00*	*2,4*
432 Investicijski transferi proračunskim uporabnikom	**588.463,01**	**588.463,01**	**168.564,90**	**588.463,01**	**28,6**
4323 Investicijski transferi javnim zavodom	588.463,01	588.463,01	168.564,90	588.463,01	28,6
432300 Investicijski transferi javnim zavodom	*588.463,01*	*588.463,01*	*168.564,90*	*588.463,01*	*28,6*

A. BILANCA PRIHODKOV IN ODHODKOV

v EUR

Sekcija/Podsekcija/K2/K3/K4/K6	REBALANS A 2022 (1)	VELJAVNI 2022 na dan 18.07.2022 (2)	REALIZACIJA 30.06.2022 (3)	OCENA REALIZACIJE 2022 (4)	Indeks (3)/(2)
III. PRORAČUNSKI PRESEŽEK (PRORAČUNSKI PRIMANJKLJAJ)	**-3.465.142,64**	**-3.465.142,64**	**1.282.929,62**	**-3.465.142,64**	**---**
(I. - II.) (Skupaj prihodki minus skupaj odhodki)					
III/1. PRIMARNI PRESEŽEK (PRIMANJKLJAJ)	**-3.437.662,64**	**-3.437.662,64**	**1.296.258,71**	**-3.437.662,64**	**---**
(I. - 7102) - (II. - 403 - 404) (Skupaj prihodki brez prihodkov od obresti minus skupaj odhodki brez plačil obresti)					
III/2. TEKOČI PRESEŽEK (PRIMANJKLJAJ)	**2.632.507,87**	**2.667.640,35**	**2.124.006,97**	**2.667.640,35**	**79,6**
(70 + 71) - (40 + 41) (Tekoči prihodki minus tekoči odhodki in tekoči transferi)					

B. RAČUN FINANČNIH TERJATEV IN NALOŽB

v EUR

Sekcija/Podsekcija/K2/K3/K4/K6	REBALANS A 2022 (1)	VELJAVNI 2022 na dan 18.07.2022 (2)	REALIZACIJA 30.06.2022 (3)	OCENA REALIZACIJE 2022 (4)	Indeks (3)/(2)
IV. PREJETA VRAČILA DANIH POSOJIL IN PRODAJA KAPITALSKIH DELEŽEV (750+751+752)	**0,00**	**0,00**	**0,00**	**0,00**	**---**
75 PREJETA VRAČILA DANIH POSOJIL IN PRODAJA KAPITALSKIH DELEŽEV	**0,00**	**0,00**	**0,00**	**0,00**	**---**
750 Prejeta vračila danih posojil	**0,00**	**0,00**	**0,00**	**0,00**	**---**
7500 Prejeta vračila danih posojil od posameznikov in zasebnikov	0,00	0,00	0,00	0,00	---
750000 Prejeta vračila danih posojil od posameznikov in zasebnikov - kratkoročna posojila	*0,00*	*0,00*	*0,00*	*0,00*	---
VI. PREJETA MINUS DANA POSOJILA IN SPREMEMBE KAPITALSKIH DELEŽEV (IV. - V.)	**0,00**	**0,00**	**0,00**	**0,00**	**---**

C. RAČUN FINANCIRANJA

v EUR

Sekcija/Podsekcija/K2/K3/K4/K6	REBALANS A 2022 (1)	VELJAVNI 2022 na dan 18.07.2022 (2)	REALIZACIJA 30.06.2022 (3)	OCENA REALIZACIJE 2022 (4)	Indeks (3)/(2)
VII. ZADOLŽEVANJE (500+501)	**2.750.000,00**	**2.750.000,00**	**0,00**	**2.750.000,00**	**0,0**
50 ZADOLŽEVANJE	**2.750.000,00**	**2.750.000,00**	**0,00**	**2.750.000,00**	**0,0**
500 Domače zadolževanje	**2.750.000,00**	**2.750.000,00**	**0,00**	**2.750.000,00**	**0,0**
5001 Najeti krediti pri poslovnih bankah	2.750.000,00	2.750.000,00	0,00	2.750.000,00	0,0
500101 Najeti krediti pri poslovnih bankah - dolgoročni krediti	*2.750.000,00*	*2.750.000,00*	*0,00*	*2.750.000,00*	*0,0*
VIII. ODPLAČILA DOLGA (550+551)	**674.748,00**	**674.748,00**	**337.373,27**	**674.748,00**	**50,0**
55 ODPLAČILA DOLGA	**674.748,00**	**674.748,00**	**337.373,27**	**674.748,00**	**50,0**
550 Odplačila domačega dolga	**674.748,00**	**674.748,00**	**337.373,27**	**674.748,00**	**50,0**
5501 Odplačila kreditov poslovnim bankam	419.663,00	419.663,00	209.831,04	419.663,00	50,0
550101 Odplačila kreditov poslovnim bankam - dolgoročni krediti	*419.663,00*	*419.663,00*	*209.831,04*	*419.663,00*	*50,0*
5503 Odplačila kreditov drugim domačim kreditodajalcem	255.085,00	255.085,00	127.542,23	255.085,00	50,0
550307 Odplačila kreditov državnemu proračunu - dolgoročni krediti	*255.085,00*	*255.085,00*	*127.542,23*	*255.085,00*	*50,0*
IX. SPREMEMBA STANJA SREDSTEV NA RAČUNU (I.+IV.+VII.-II.-V.-VIII.)	**-1.389.890,64**	**-1.389.890,64**	**945.556,35**	**-1.389.890,64**	**---**
X. NETO ZADOLŽEVANJE (VII.-VIII.)	**2.075.252,00**	**2.075.252,00**	**-337.373,27**	**2.075.252,00**	**---**
XI. NETO FINANCIRANJE (VI.+X.-IX.)	**3.465.142,64**	**3.465.142,64**	**-1.282.929,62**	**3.465.142,64**	**---**
XII. STANJE SREDSTEV NA RAČUNIH NA DAN 31.12. PRETEKLEGA LETA	**1.476.346,21**	**1.476.346,21**	**1.476.346,21**	**1.476.346,21**	

REALIZACIJA PRORAČUNA OBČINE SEVNICA NA DAN 30.06.2022

II. POSEBNI DEL

Realizacija odhodkov in drugih izdatkov proračuna občine Sevnica na dan 30.06.2022 je po proračunskih uporabnikih izkazana kot sledi:

A. Bilanca odhodkov

1000 - OBČINSKI SVET ***v EUR***

PU/PPP/GPR/PPR/PP/K6		REBALANS A 2022 (1)	VELJAVNI 2022 na dan 18.07.2022 (2)	REALIZACIJA 30.06.2022 (3)	OCENA REALIZACIJE 2022 (4)	Indeks (3)/(2)
1000	**OBČINSKI SVET**	**126.960,00**	**126.960,00**	**33.204,37**	**126.960,00**	**26,2**
01	**POLITIČNI SISTEM**	**126.960,00**	**126.960,00**	**33.204,37**	**126.960,00**	**26,2**
0101	**Politični sistem**	**126.960,00**	**126.960,00**	**33.204,37**	**126.960,00**	**26,2**
01019001	***Dejavnost občinskega sveta***	***77.000,00***	***77.000,00***	***33.204,37***	***77.000,00***	***43,1***
01101	*Stroški dela občinskega sveta*	*48.000,00*	*48.000,00*	*21.968,99*	*48.000,00*	*45,8*
402905	Sejnine in pripadajoča povračila stroškov	48.000,00	48.000,00	21.968,99	48.000,00	45,8
01104	*Sejnine delovnih teles občinskega sveta*	*6.000,00*	*6.000,00*	*2.209,30*	*6.000,00*	*36,8*
402905	Sejnine in pripadajoča povračila stroškov	6.000,00	6.000,00	2.209,30	6.000,00	36,8
01105	*Delovanje političnih strank*	*23.000,00*	*23.000,00*	*9.026,08*	*23.000,00*	*39,2*
412000	Tekoči transferi nepridobitnim organizacijam in ustanovam	23.000,00	23.000,00	9.026,08	23.000,00	39,2
01019002	***Izvedba in nadzor volitev in referendumov***	***49.960,00***	***49.960,00***	***0,00***	***49.960,00***	***0,0***
01111	*Materialni stroški Občinske volilne komisije*	*40.320,00*	*40.320,00*	*0,00*	*40.320,00*	*0,0*
402000	Pisarniški material in storitve	9.000,00	9.000,00	0,00	9.000,00	0,0
402009	Izdatki za reprezentanco	350,00	350,00	0,00	350,00	0,0
402099	Drugi splošni material in storitve	330,00	330,00	0,00	330,00	0,0
402206	Poštnina in kurirske storitve	8.800,00	8.800,00	0,00	8.800,00	0,0
402902	Plačila po podjemnih pogodbah	21.840,00	21.840,00	0,00	21.840,00	0,0
01112	*Najem prostorov za volitve*	*2.230,00*	*2.230,00*	*0,00*	*2.230,00*	*0,0*
402600	Najemnine in zakupnine za poslovne objekte	2.230,00	2.230,00	0,00	2.230,00	0,0

A. Bilanca odhodkov

1000 - OBČINSKI SVET ***v EUR***

PU/PPP/GPR/PPR/PP/K6	REBALANS A 2022 (1)	VELJAVNI 2022 na dan 18.07.2022 (2)	REALIZACIJA 30.06.2022 (3)	OCENA REALIZACIJE 2022 (4)	Indeks (3)/(2)
01113 Operativni odhodki Občinske volilne komisije	*7.410,00*	*7.410,00*	*0,00*	*7.410,00*	*0,0*
402901 Plačila avtorskih honorarjev	7.410,00	7.410,00	0,00	7.410,00	0,0

2000 - NADZORNI ODBOR *v EUR*

PU/PPP/GPR/PPR/PP/K6		REBALANS A 2022 (1)	VELJAVNI 2022 na dan 18.07.2022 (2)	REALIZACIJA 30.06.2022 (3)	OCENA REALIZACIJE 2022 (4)	Indeks (3)/(2)
2000	**NADZORNI ODBOR**	**9.290,00**	**9.290,00**	**2.406,36**	**9.290,00**	**25,9**
02	**EKONOMSKA IN FISKALNA ADMINISTRACIJA**	**9.290,00**	**9.290,00**	**2.406,36**	**9.290,00**	**25,9**
0203	**Fiskalni nadzor**	**9.290,00**	**9.290,00**	**2.406,36**	**9.290,00**	**25,9**
02039001	***Dejavnost nadzornega odbora***	***9.290,00***	***9.290,00***	***2.406,36***	***9.290,00***	***25,9***
02201	*Stroški dela Nadzornega odbora*	*3.850,00*	*3.850,00*	*2.242,28*	*3.850,00*	*58,2*
402905	Sejnine in pripadajoča povračila stroškov	3.850,00	3.850,00	2.242,28	3.850,00	58,2
02203	*Stroški prevoza Nadzornega odbora*	*150,00*	*150,00*	*0,00*	*150,00*	*0,0*
402402	Stroški prevoza v državi	150,00	150,00	0,00	150,00	0,0
02204	*Delovanje Nadzornega odbora*	*5.290,00*	*5.290,00*	*164,08*	*5.290,00*	*3,1*
402905	Sejnine in pripadajoča povračila stroškov	5.050,00	5.050,00	164,08	5.050,00	3,3
402907	Izdatki za strokovno izobraževanje zaposlenih	240,00	240,00	0,00	240,00	0,0

3000 - ŽUPAN *v EUR*

PU/PPP/GPR/PPR/PP/K6		REBALANS A 2022 (1)	VELJAVNI 2022 na dan 18.07.2022 (2)	REALIZACIJA 30.06.2022 (3)	OCENA REALIZACIJE 2022 (4)	Indeks (3)/(2)
3000	**ŽUPAN**	**433.095,15**	**418.752,07**	**106.830,45**	**418.752,07**	**25,5**
01	**POLITIČNI SISTEM**	**175.673,00**	**175.673,00**	**81.344,27**	**175.673,00**	**46,3**
0101	**Politični sistem**	**175.673,00**	**175.673,00**	**81.344,27**	**175.673,00**	**46,3**
01019003	***Dejavnost župana in podžupanov***	***175.673,00***	***175.673,00***	***81.344,27***	***175.673,00***	***46,3***
01301	*Nadomestilo za delo župana in podžupanov*	*65.723,00*	*65.723,00*	*32.266,51*	*65.723,00*	*49,1*
400000	Osnovne plače	40.621,00	40.621,00	20.155,44	40.621,00	49,6
400001	Dodatek za delovno dobo in dodatek za stalnost	2.600,00	2.600,00	1.628,41	2.600,00	62,6
400100	Regres za letni dopust	1.075,00	1.075,00	1.074,43	1.075,00	100,0
400202	Povračilo stroškov prehrane med delom	707,00	707,00	411,84	707,00	58,3
400203	Povračilo stroškov prevoza na delo in iz dela	500,00	500,00	211,26	500,00	42,3
401001	Prispevek za pokojninsko in invalidsko zavarovanje	3.900,00	3.900,00	1.927,89	3.900,00	49,4
401100	Prispevek za obvezno zdravstveno zavarovanje	3.000,00	3.000,00	1.429,00	3.000,00	47,6
401101	Prispevek za poškodbe pri delu in poklicne bolezni	250,00	250,00	115,46	250,00	46,2
401200	Prispevek za zaposlovanje	30,00	30,00	13,05	30,00	43,5
401300	Prispevek za starševsko varstvo	50,00	50,00	21,80	50,00	43,6
401500	Premije kolektivnega dodatnega pokojninskega zavarovanja, na podlagi ZKDPZJU	320,00	320,00	193,08	320,00	60,3
402400	Dnevnice za službena potovanja v državi	50,00	50,00	7,04	50,00	14,1
402402	Stroški prevoza v državi	3.250,00	3.250,00	1.165,91	3.250,00	35,9
402403	Dnevnice za službena potovanja v tujini	16,00	16,00	0,00	16,00	0,0
402499	Drugi izdatki za službena potovanja	20,00	20,00	9,90	20,00	49,5
402908	Dodatki poslancem in državnim svetnikom	9.334,00	9.334,00	3.902,00	9.334,00	41,8
01302	*Materialni stroški urada župana*	*109.950,00*	*109.950,00*	*49.077,76*	*109.950,00*	*44,6*
402006	Stroški oglaševalskih storitev in stroški objav	76.000,00	76.000,00	37.729,58	76.000,00	49,6
402009	Izdatki za reprezentanco	15.750,00	15.750,00	5.834,75	15.750,00	37,1
402099	Drugi splošni material in storitve	18.200,00	18.200,00	5.513,43	18.200,00	30,3

3000 - ŽUPAN *v EUR*

PU/PPP/GPR/PPR/PP/K6		REBALANS A 2022 (1)	VELJAVNI 2022 na dan 18.07.2022 (2)	REALIZACIJA 30.06.2022 (3)	OCENA REALIZACIJE 2022 (4)	Indeks (3)/(2)
04	**SKUPNE ADMINISTRATIVNE SLUŽBE IN SPLOŠNE JAVNE STORITVE**	**20.000,00**	**20.000,00**	**2.455,13**	**20.000,00**	**12,3**
0403	**Druge skupne administrativne službe**	**20.000,00**	**20.000,00**	**2.455,13**	**20.000,00**	**12,3**
04039002	***Izvedba protokolarnih dogodkov***	***20.000,00***	***20.000,00***	***2.455,13***	***20.000,00***	***12,3***
04301	*Izvedba protokolarnih dogodkov*	*20.000,00*	*20.000,00*	*2.455,13*	*20.000,00*	*12,3*
402099	Drugi splošni material in storitve	20.000,00	20.000,00	2.455,13	20.000,00	12,3
18	**KULTURA, ŠPORT IN NEVLADNE ORGANIZACIJE**	**87.422,15**	**87.422,15**	**23.031,05**	**87.422,15**	**26,3**
1803	**Programi v kulturi**	**79.760,00**	**79.760,00**	**16.781,05**	**79.760,00**	**21,0**
18039003	***Ljubiteljska kultura***	***79.760,00***	***79.760,00***	***16.781,05***	***79.760,00***	***21,0***
18305	*Transferi neprofitnim organizacijam*	*79.760,00*	*79.760,00*	*16.781,05*	*79.760,00*	*21,0*
402999	Drugi operativni odhodki	21.260,00	21.260,00	4.131,05	21.260,00	19,4
412000	Tekoči transferi nepridobitnim organizacijam in ustanovam	58.500,00	58.500,00	12.650,00	58.500,00	21,6
1805	**Šport in prostočasne aktivnosti**	**7.662,15**	**7.662,15**	**6.250,00**	**7.662,15**	**81,6**
18059001	***Programi športa***	***7.662,15***	***7.662,15***	***6.250,00***	***7.662,15***	***81,6***
18306	*Transferi drugim izvajalcem javnih služb*	*7.662,15*	*7.662,15*	*6.250,00*	*7.662,15*	*81,6*
413500	Tekoča plačila storitev drugim izvajalcem javnih služb, ki niso posredni proračunski uporabniki	7.662,15	7.662,15	6.250,00	7.662,15	81,6
23	**INTERVENCIJSKI PROGRAMI IN OBVEZNOSTI**	**150.000,00**	**135.656,92**	**0,00**	**135.656,92**	**0,0**
2303	**Splošna proračunska rezervacija**	**150.000,00**	**135.656,92**	**0,00**	**135.656,92**	**0,0**
23039001	***Splošna proračunska rezervacija***	***150.000,00***	***135.656,92***	***0,00***	***135.656,92***	***0,0***
23410	*Splošna proračunska rezervacija*	*150.000,00*	*135.656,92*	*0,00*	*135.656,92*	*0,0*
409000	Splošna proračunska rezervacija	150.000,00	135.656,92	0,00	135.656,92	0,0

4001 - OBČINSKA UPRAVA - SPLOŠNA SLUŽBA *v EUR*

PU/PPP/GPR/PPR/PP/K6		REBALANS A 2022 (1)	VELJAVNI 2022 na dan 18.07.2022 (2)	REALIZACIJA 30.06.2022 (3)	OCENA REALIZACIJE 2022 (4)	Indeks (3)/(2)
4001	**OBČINSKA UPRAVA - SPLOŠNA SLUŽBA**	**2.948.473,63**	**2.965.086,71**	**1.447.406,96**	**2.965.086,71**	**48,8**
04	**SKUPNE ADMINISTRATIVNE SLUŽBE IN SPLOŠNE JAVNE STORITVE**	**11.000,00**	**11.000,00**	**9.440,76**	**11.000,00**	**85,8**
0403	**Druge skupne administrativne službe**	**11.000,00**	**11.000,00**	**9.440,76**	**11.000,00**	**85,8**
04039001	***Obveščanje domače in tuje javnosti***	***11.000,00***	***11.000,00***	***9.440,76***	***11.000,00***	***85,8***
04401	*Oglaševanje občinske uprave*	*11.000,00*	*11.000,00*	*9.440,76*	*11.000,00*	*85,8*
402004	Časopisi, revije, knjige in strokovna literatura	11.000,00	11.000,00	9.440,76	11.000,00	85,8
06	**LOKALNA SAMOUPRAVA**	**2.088.123,63**	**2.104.736,71**	**1.056.583,66**	**2.104.736,71**	**50,2**
0603	**Dejavnost občinske uprave**	**2.088.123,63**	**2.104.736,71**	**1.056.583,66**	**2.104.736,71**	**50,2**
06039001	***Administracija občinske uprave***	***1.657.311,00***	***1.670.766,08***	***884.942,10***	***1.670.766,08***	***53,0***
06413	*Stroški dela občinske uprave*	*1.159.709,00*	*1.159.709,00*	*575.469,18*	*1.159.709,00*	*49,6*
400000	Osnovne plače	861.220,00	861.220,00	405.183,92	861.220,00	47,1
400001	Dodatek za delovno dobo in dodatek za stalnost	42.000,00	42.000,00	25.502,31	42.000,00	60,7
400100	Regres za letni dopust	36.550,00	36.550,00	35.366,66	36.550,00	96,8
400202	Povračilo stroškov prehrane med delom	27.000,00	27.000,00	15.658,53	27.000,00	58,0
400203	Povračilo stroškov prevoza na delo in iz dela	9.500,00	9.500,00	6.719,97	9.500,00	70,7
400301	Sredstva za redno delovno uspešnost	17.225,00	17.225,00	8.422,57	17.225,00	48,9
400400	Sredstva za nadurno delo	10.000,00	9.996,75	996,68	9.996,75	10,0
400900	Jubilejne nagrade	2.022,00	2.022,00	1.060,16	2.022,00	52,4
400999	Drugi izdatki zaposlenim	2,00	5,25	5,25	5,25	100,0
401001	Prispevek za pokojninsko in invalidsko zavarovanje	76.200,00	76.200,00	37.439,42	76.200,00	49,1
401100	Prispevek za obvezno zdravstveno zavarovanje	56.500,00	56.500,00	28.872,71	56.500,00	51,1
401101	Prispevek za poškodbe pri delu in poklicne bolezni	4.600,00	4.600,00	2.332,63	4.600,00	50,7
401200	Prispevek za zaposlovanje	520,00	520,00	308,12	520,00	59,3
401300	Prispevek za starševsko varstvo	870,00	870,00	440,21	870,00	50,6
401500	Premije kolektivnega dodatnega pokojninskega zavarovanja, na podlagi ZKDPZJU	15.500,00	15.500,00	7.160,04	15.500,00	46,2

4001 - OBČINSKA UPRAVA - SPLOŠNA SLUŽBA *v EUR*

PU/PPP/GPR/PPR/PP/K6	REBALANS A 2022 (1)	VELJAVNI 2022 na dan 18.07.2022 (2)	REALIZACIJA 30.06.2022 (3)	OCENA REALIZACIJE 2022 (4)	Indeks (3)/(2)
06420 Pisarniški in splošni material za delovanje OU	*63.500,00*	*61.500,00*	*26.526,80*	*61.500,00*	*43,1*
402000 Pisarniški material in storitve	10.501,20	10.501,20	4.827,90	10.501,20	46,0
402001 Čistilni material in storitve	27.498,80	27.498,80	12.640,26	27.498,80	46,0
402002 Storitve varovanja zgradb in prostorov	3.000,00	3.000,00	1.492,77	3.000,00	49,8
402004 Časopisi, revije, knjige in strokovna literatura	4.500,00	4.500,00	2.203,74	4.500,00	49,0
402009 Izdatki za reprezentanco	2.000,00	2.000,00	0,00	2.000,00	0,0
402099 Drugi splošni material in storitve	16.000,00	14.000,00	5.362,13	14.000,00	38,3
06422 Energija in komunalne storitve za delovanje OU	*111.000,00*	*111.000,00*	*54.237,56*	*111.000,00*	*48,9*
402200 Električna energija	35.000,00	35.000,00	12.735,50	35.000,00	36,4
402201 Poraba kuriv in stroški ogrevanja	25.000,00	25.000,00	21.243,46	25.000,00	85,0
402203 Voda in komunalne storitve	6.000,00	6.000,00	1.894,60	6.000,00	31,6
402204 Odvoz smeti	12.000,00	12.000,00	4.623,08	12.000,00	38,5
402205 Telefon, faks, elektronska pošta	13.000,00	13.000,00	6.473,03	13.000,00	49,8
402206 Poštnina in kurirske storitve	20.000,00	20.000,00	7.267,89	20.000,00	36,3
06423 Prevozni stroški in storitve OU	*18.055,00*	*18.055,00*	*8.434,89*	*18.055,00*	*46,7*
402300 Goriva in maziva za prevozna sredstva	6.000,00	5.895,00	2.033,05	5.895,00	34,5
402301 Vzdrževanje in popravila vozil	5.000,00	5.000,00	982,41	5.000,00	19,7
402304 Pristojbine za registracijo vozil	1.000,00	1.000,00	688,27	1.000,00	68,8
402305 Zavarovalne premije za motorna vozila	5.500,00	5.500,00	4.071,16	5.500,00	74,0
402306 Stroški nakupa vinjet in urbane	555,00	660,00	660,00	660,00	100,0
06424 Izdatki za službena potovanja OU	*2.970,00*	*2.970,00*	*470,62*	*2.970,00*	*15,9*
402400 Dnevnice za službena potovanja v državi	350,00	350,00	49,17	350,00	14,1
402401 Hotelske in restavracijske storitve v državi	320,00	320,00	0,00	320,00	0,0
402402 Stroški prevoza v državi	1.500,00	1.500,00	272,05	1.500,00	18,1
402403 Dnevnice za službena potovanja v tujini	300,00	300,00	120,00	300,00	40,0
402404 Hotelske in restavracijske storitve v tujini	100,00	100,00	0,00	100,00	0,0
402499 Drugi izdatki za službena potovanja	400,00	400,00	29,40	400,00	7,4

4001 - OBČINSKA UPRAVA - SPLOŠNA SLUŽBA *v EUR*

PU/PPP/GPR/PPR/PP/K6	REBALANS A 2022 (1)	VELJAVNI 2022 na dan 18.07.2022 (2)	REALIZACIJA 30.06.2022 (3)	OCENA REALIZACIJE 2022 (4)	Indeks (3)/(2)
06429 Drugi operativni odhodki za delovanje OU	*238.200,00*	*253.655,08*	*191.607,66*	*253.655,08*	*75,5*
402008 Računovodske, revizorske in svetovalne storitve	18.000,00	18.000,00	0,00	18.000,00	0,0
402502 Tekoče vzdrževanje počitniških objektov	3.500,00	3.500,00	892,14	3.500,00	25,5
402603 Najemnine in zakupnine za druge objekte	4.500,00	4.500,00	0,00	4.500,00	0,0
402702 Odškodnine zaradi sodnih postopkov	125.000,00	139.343,08	139.343,08	139.343,08	100,0
402901 Plačila avtorskih honorarjev	1.000,00	1.000,00	0,00	1.000,00	0,0
402902 Plačila po podjemnih pogodbah	3.500,00	3.500,00	941,84	3.500,00	26,9
402903 Plačila za delo preko študentskega servisa	700,00	700,00	177,66	700,00	25,4
402907 Izdatki za strokovno izobraževanje zaposlenih	5.000,00	5.000,00	2.702,86	5.000,00	54,1
402920 Sodni stroški, storitve odvetnikov, sodnih izvedencev, tolmačev, notarjev in drugih	22.000,00	22.000,00	8.643,32	22.000,00	39,3
402931 Plačila bančnih storitev	2.000,00	2.000,00	463,73	2.000,00	23,2
402937 Stroški davčnih postopkov	8.000,00	9.000,00	8.205,04	9.000,00	91,2
402940 Prispevek za vzpodbujanje zaposlovanja invalidov po ZZRZI	25.000,00	25.000,00	12.274,80	25.000,00	49,1
402999 Drugi operativni odhodki	20.000,00	20.112,00	17.963,19	20.112,00	89,3
06430 Stroški skupnega prekrškovnega organa	*63.877,00*	*63.877,00*	*28.195,39*	*63.877,00*	*44,1*
413003 Sredstva, prenesena drugim občinam	63.877,00	63.877,00	28.195,39	63.877,00	44,1
06039002 Razpolaganje in upravljanje s premoženjem, potrebnim za delovanje občinske uprave	***430.812,63***	***433.970,63***	***171.641,56***	***433.970,63***	***39,6***
06440 Vzdrževanje objektov in opreme	*343.550,63*	*338.312,04*	*116.610,92*	*338.312,04*	*34,5*
402500 Tekoče vzdrževanje poslovnih objektov	102.600,00	97.361,41	39.545,58	97.361,41	40,6
402504 Zavarovalne premije za objekte	22.480,63	22.480,63	22.480,63	22.480,63	100,0
402510 Tekoče vzdrževanje komunikacijske opreme	11.000,00	11.000,00	5.498,92	11.000,00	50,0
402511 Tekoče vzdrževanje druge opreme	5.000,00	5.000,00	1.510,55	5.000,00	30,2
402514 Tekoče vzdrževanje licenčne programske opreme	49.000,00	49.000,00	20.244,95	49.000,00	41,3
402604 Najem strojne računalniške opreme	5.000,00	5.000,00	2.473,07	5.000,00	49,5
420203 Nakup stanovanjskega pohištva	5.000,00	5.000,00	0,00	5.000,00	0,0
420500 Investicijsko vzdrževanje in izboljšave	138.470,00	138.470,00	24.857,22	138.470,00	18,0
420804 Načrti in druga projektna dokumentacija	5.000,00	5.000,00	0,00	5.000,00	0,0

4001 - OBČINSKA UPRAVA - SPLOŠNA SLUŽBA *v EUR*

PU/PPP/GPR/PPR/PP/K6	REBALANS A 2022 (1)	VELJAVNI 2022 na dan 18.07.2022 (2)	REALIZACIJA 30.06.2022 (3)	OCENA REALIZACIJE 2022 (4)	Indeks (3)/(2)
06441 Nakup osnovnih sredstev	*84.262,00*	*85.150,00*	*44.522,05*	*85.150,00*	*52,3*
420101 Nakup avtomobilov	21.700,00	21.700,00	21.700,00	21.700,00	100,0
420200 Nakup pisarniškega pohištva	13.000,00	13.000,00	0,00	13.000,00	0,0
420201 Nakup pisarniške opreme	4.000,00	4.000,00	1.248,72	4.000,00	31,2
420202 Nakup strojne računalniške opreme	15.000,00	15.000,00	7.299,33	15.000,00	48,7
420223 Nakup opreme za hlajenje in ogrevanje ter napeljav	1.500,00	1.500,00	0,00	1.500,00	0,0
420233 Nakup gasilske opreme	500,00	500,00	0,00	500,00	0,0
420238 Nakup telekomunikacijske opreme	2.000,00	2.000,00	0,00	2.000,00	0,0
420703 Nakup licenčne programske opreme	26.562,00	27.450,00	14.274,00	27.450,00	52,0
06443 Nadomestilo za uporabo stavbnega zemljišča	*3.000,00*	*10.508,59*	*10.508,59*	*10.508,59*	*100,0*
402605 Nadomestilo za uporabo stavbnega zemljišča	3.000,00	10.508,59	10.508,59	10.508,59	100,0
16 PROSTORSKO PLANIRANJE IN STANOVANJSKO KOMUNALNA DEJAVNOST	**849.350,00**	**849.350,00**	**381.382,54**	**849.350,00**	**44,9**
1602 Prostorsko in podeželsko planiranje in administracija	**90.000,00**	**90.000,00**	**48.931,03**	**90.000,00**	**54,4**
16029001 Urejanje in nadzor na področju geodetskih evidenc	***90.000,00***	***90.000,00***	***48.931,03***	***90.000,00***	***54,4***
16459 GEODETSKE STORITVE	*90.000,00*	*90.000,00*	*48.931,03*	*90.000,00*	*54,4*
402113 Geodetske storitve, parcelacije, cenitve in druge podobne storitve	90.000,00	90.000,00	48.931,03	90.000,00	54,4
1603 Komunalna dejavnost	**299.350,00**	**299.350,00**	**16.543,25**	**299.350,00**	**5,5**
16039002 Urejanje pokopališč in pogrebna dejavnost	***299.350,00***	***299.350,00***	***16.543,25***	***299.350,00***	***5,5***
16407 Urejanje pokopališč in pogrebna dejavnost	*299.350,00*	*299.350,00*	*16.543,25*	*299.350,00*	*5,5*
420204 Nakup drugega pohištva	30.000,00	30.000,00	0,00	30.000,00	0,0
420401 Novogradnje	165.000,00	142.000,00	0,00	142.000,00	0,0
420500 Investicijsko vzdrževanje in izboljšave	80.000,00	103.000,00	13.897,25	103.000,00	13,5
420801 Investicijski nadzor	6.000,00	6.000,00	0,00	6.000,00	0,0
420804 Načrti in druga projektna dokumentacija	18.350,00	18.350,00	2.646,00	18.350,00	14,4

4001 - OBČINSKA UPRAVA - SPLOŠNA SLUŽBA *v EUR*

PU/PPP/GPR/PPR/PP/K6	REBALANS A 2022 (1)	VELJAVNI 2022 na dan 18.07.2022 (2)	REALIZACIJA 30.06.2022 (3)	OCENA REALIZACIJE 2022 (4)	Indeks (3)/(2)
1606 Upravljanje in razpolaganje z zemljišči (javno dobro, kmetijska, gozdna in stavbna zemljišča)	**460.000,00**	**460.000,00**	**315.908,26**	**460.000,00**	**68,7**
16069002 Nakup zemljišč	***460.000,00***	***460.000,00***	***315.908,26***	***460.000,00***	***68,7***
16460 NAKUP ZEMLJIŠČ	*460.000,00*	*460.000,00*	*315.908,26*	*460.000,00*	*68,7*
402799 Druge odškodnine in kazni	10.000,00	10.000,00	1.382,18	10.000,00	13,8
420600 Nakup zemljišč	450.000,00	450.000,00	314.526,08	450.000,00	69,9

4002 - ODDELEK ZA FINANCE *v EUR*

PU/PPP/GPR/PPR/PP/K6		REBALANS A 2022 (1)	VELJAVNI 2022 na dan 18.07.2022 (2)	REALIZACIJA 30.06.2022 (3)	OCENA REALIZACIJE 2022 (4)	Indeks (3)/(2)
4002	**ODDELEK ZA FINANCE**	**34.480,00**	**34.480,00**	**13.329,09**	**34.480,00**	**38,7**
22	**SERVISIRANJE JAVNEGA DOLGA**	**34.480,00**	**34.480,00**	**13.329,09**	**34.480,00**	**38,7**
2201	**Servisiranje javnega dolga**	**34.480,00**	**34.480,00**	**13.329,09**	**34.480,00**	**38,7**
22019001	***Obveznosti iz naslova financiranja izvrševanja proračuna - domače zadolževanje***	***27.480,00***	***27.480,00***	***13.329,09***	***27.480,00***	***48,5***
22401	*Plačilo obresti bankam*	*27.480,00*	*27.480,00*	*13.329,09*	*27.480,00*	*48,5*
403100	Plačila obresti od kratkoročnih kreditov - poslovnim bankam	500,00	500,00	0,00	500,00	0,0
403101	Plačila obresti od dolgoročnih kreditov - poslovnim bankam	26.980,00	26.980,00	13.329,09	26.980,00	49,4
22019002	***Stroški financiranja in upravljanja z dolgom***	***7.000,00***	***7.000,00***	***0,00***	***7.000,00***	***0,0***
22410	*Stroški zadolževanja*	*7.000,00*	*7.000,00*	*0,00*	*7.000,00*	*0,0*
402932	Stroški, povezani z zadolževanjem	7.000,00	7.000,00	0,00	7.000,00	0,0

4003 - ODDELEK ZA OKOLJE IN PROSTOR *v EUR*

PU/PPP/GPR/PPR/PP/K6		REBALANS A 2022 (1)	VELJAVNI 2022 na dan 18.07.2022 (2)	REALIZACIJA 30.06.2022 (3)	OCENA REALIZACIJE 2022 (4)	Indeks (3)/(2)
4003	**ODDELEK ZA OKOLJE IN PROSTOR**	**9.040.658,13**	**9.040.888,13**	**3.125.483,16**	**9.040.888,13**	**34,6**
07	**OBRAMBA IN UKREPI OB IZREDNIH DOGODKIH**	**470.940,00**	**468.670,00**	**147.494,83**	**468.670,00**	**31,5**
0703	**Varstvo pred naravnimi in drugimi nesrečami**	**470.940,00**	**468.670,00**	**147.494,83**	**468.670,00**	**31,5**
07039001	***Pripravljenost sistema za zaščito, reševanje in pomoč***	***41.500,00***	***41.500,00***	***26.354,49***	***41.500,00***	***63,5***
07400	*Zaščitna oprema za civilno zaščito*	*8.000,00*	*8.000,00*	*4.670,00*	*8.000,00*	*58,4*
402199	Drugi posebni materiali in storitve	7.000,00	7.000,00	4.670,00	7.000,00	66,7
420299	Nakup druge opreme in napeljav	1.000,00	1.000,00	0,00	1.000,00	0,0
07402	*Operativni odhodki za civilno zaščito*	*23.000,00*	*23.000,00*	*17.309,49*	*23.000,00*	*75,3*
402999	Drugi operativni odhodki	23.000,00	23.000,00	17.309,49	23.000,00	75,3
07404	*Študije na področju civilne zaščite*	*10.500,00*	*10.500,00*	*4.375,00*	*10.500,00*	*41,7*
420804	Načrti in druga projektna dokumentacija	10.500,00	10.500,00	4.375,00	10.500,00	41,7
07039002	***Delovanje sistema za zaščito, reševanje in pomoč***	***429.440,00***	***427.170,00***	***121.140,34***	***427.170,00***	***28,4***
07411	*Delovanje Občinske gasilske zveze*	*229.440,00*	*227.170,00*	*121.140,34*	*227.170,00*	*53,3*
413302	Tekoči transferi v javne zavode - za izdatke za blago in storitve	229.440,00	227.170,00	121.140,34	227.170,00	53,3
07412	*Investicijski transferi združenjem za požarno varnost*	*200.000,00*	*200.000,00*	*0,00*	*200.000,00*	*0,0*
431500	Investicijski transferi drugim izvajalcem javnih služb, ki niso posredni proračunski uporabniki	200.000,00	200.000,00	0,00	200.000,00	0,0
08	**NOTRANJE ZADEVE IN VARNOST**	**14.350,00**	**14.350,00**	**3.893,76**	**14.350,00**	**27,1**
0802	**Policijska in kriminalistična dejavnost**	**14.350,00**	**14.350,00**	**3.893,76**	**14.350,00**	**27,1**
08029001	***Prometna varnost***	***14.350,00***	***14.350,00***	***3.893,76***	***14.350,00***	***27,1***
08401	*Sejnine Sveta za preventivo in vzgojo v cestnem prometu*	*350,00*	*350,00*	*147,65*	*350,00*	*42,2*
402905	Sejnine in pripadajoča povračila stroškov	350,00	350,00	147,65	350,00	42,2
08402	*Materialni stroški za del. Sveta za preventivo in vzgojo v cestnem prom.*	*14.000,00*	*14.000,00*	*3.746,11*	*14.000,00*	*26,8*
402099	Drugi splošni material in storitve	14.000,00	14.000,00	3.746,11	14.000,00	26,8

4003 - ODDELEK ZA OKOLJE IN PROSTOR *v EUR*

PU/PPP/GPR/PPR/PP/K6	REBALANS A 2022 (1)	VELJAVNI 2022 na dan 18.07.2022 (2)	REALIZACIJA 30.06.2022 (3)	OCENA REALIZACIJE 2022 (4)	Indeks (3)/(2)
11 KMETIJSTVO, GOZDARSTVO IN RIBIŠTVO	**54.450,19**	**54.450,19**	**0,00**	**54.450,19**	**0,0**
1104 Gozdarstvo	**54.450,19**	**54.450,19**	**0,00**	**54.450,19**	**0,0**
11049001 Vzdrževanje in gradnja gozdnih cest	***54.450,19***	***54.450,19***	***0,00***	***54.450,19***	***0,0***
11415 Investicijsko vzdrževanje gozdnih poti	*54.450,19*	*54.450,19*	*0,00*	*54.450,19*	*0,0*
420500 Investicijsko vzdrževanje in izboljšave	54.450,19	54.450,19	0,00	54.450,19	0,0
12 PRIDOBIVANJE IN DISTRIBUCIJA ENERGETSKIH SUROVIN	**103.790,00**	**103.790,00**	**22.583,98**	**103.790,00**	**21,8**
1204 Urejanje, nadzor in oskrba na področju predelave in distribucije nafte in zemeljskega plina	**77.790,00**	**70.203,40**	**6.077,38**	**70.203,40**	**8,7**
12049001 Oskrba s plinom	***77.790,00***	***70.203,40***	***6.077,38***	***70.203,40***	***8,7***
12402 INVESTICIJE V PLINIFIKACIJO	*40.000,00*	*32.413,40*	*0,00*	*32.413,40*	*0,0*
420804 Načrti in druga projektna dokumentacija	40.000,00	32.413,40	0,00	32.413,40	0,0
12403 VZDRŽEVANJE PLINOVODNEGA OMREŽJA	*37.790,00*	*37.790,00*	*6.077,38*	*37.790,00*	*16,1*
402511 Tekoče vzdrževanje druge opreme	37.790,00	37.790,00	6.077,38	37.790,00	16,1
1206 Urejanje področja učinkovite rabe in obnovljivih virov energije	**26.000,00**	**33.586,60**	**16.506,60**	**33.586,60**	**49,2**
12069001 Spodbujanje rabe obnovljivih virov energije	***26.000,00***	***33.586,60***	***16.506,60***	***33.586,60***	***49,2***
12401 Študije na področju obnovljivih virov energije	*26.000,00*	*33.586,60*	*16.506,60*	*33.586,60*	*49,2*
420804 Načrti in druga projektna dokumentacija	26.000,00	33.586,60	16.506,60	33.586,60	49,2
13 PROMET, PROMETNA INFRASTRUKTURA IN KOMUNIKACIJE	**3.790.771,35**	**3.802.271,73**	**1.276.547,15**	**3.802.271,73**	**33,6**
1302 Cestni promet in infrastruktura	**3.770.672,35**	**3.777.472,73**	**1.259.677,15**	**3.777.472,73**	**33,4**
13029001 Upravljanje in tekoče vzdrževanje občinskih cest	***1.329.454,00***	***1.329.454,00***	***590.140,10***	***1.329.454,00***	***44,4***
13401 Tekoče vzdrževanje cest in obcestnih površin	*1.329.454,00*	*1.329.454,00*	*590.140,10*	*1.329.454,00*	*44,4*
402503 Tekoče vzdrževanje drugih objektov	1.329.454,00	1.329.454,00	590.140,10	1.329.454,00	44,4

4003 - ODDELEK ZA OKOLJE IN PROSTOR *v EUR*

PU/PPP/GPR/PPR/PP/K6	REBALANS A 2022 (1)	VELJAVNI 2022 na dan 18.07.2022 (2)	REALIZACIJA 30.06.2022 (3)	OCENA REALIZACIJE 2022 (4)	Indeks (3)/(2)
13029002 Investicijsko vzdrževanje in gradnja občinskih cest	***2.053.068,35***	***2.062.068,73***	***550.025,09***	***2.062.068,73***	***26,7***
13406 Investicijsko vzdrževanje cestne infrastrukture	*1.860.098,35*	*1.858.400,21*	*513.273,63*	*1.858.400,21*	*27,6*
420225 Nakup opreme za nadzor prometa in napeljav	50.000,00	50.000,00	464,16	50.000,00	0,9
420402 Rekonstrukcije in adaptacije	1.771.020,36	1.769.322,22	498.238,06	1.769.322,22	28,2
420801 Investicijski nadzor	33.078,00	33.078,00	14.571,41	33.078,00	44,1
420804 Načrti in druga projektna dokumentacija	5.999,99	5.999,99	0,00	5.999,99	0,0
13407 Študije na področju cestne infrastrukture	*192.970,00*	*203.668,52*	*36.751,46*	*203.668,52*	*18,0*
420801 Investicijski nadzor	18.000,00	18.000,00	3.220,98	18.000,00	17,9
420804 Načrti in druga projektna dokumentacija	174.970,00	185.668,52	33.530,48	185.668,52	18,1
13029003 Urejanje cestnega prometa	***169.000,00***	***166.800,00***	***9.211,61***	***166.800,00***	***5,5***
13410 Avtobusna postajališča	*31.000,00*	*28.800,00*	*9.211,61*	*28.800,00*	*32,0*
402999 Drugi operativni odhodki	2.000,00	2.000,00	0,00	2.000,00	0,0
420500 Investicijsko vzdrževanje in izboljšave	29.000,00	26.800,00	9.211,61	26.800,00	34,4
13411 Parkirišča	*138.000,00*	*138.000,00*	*0,00*	*138.000,00*	*0,0*
420225 Nakup opreme za nadzor prometa in napeljav	18.000,00	18.000,00	0,00	18.000,00	0,0
420500 Investicijsko vzdrževanje in izboljšave	100.000,00	100.000,00	0,00	100.000,00	0,0
420804 Načrti in druga projektna dokumentacija	20.000,00	20.000,00	0,00	20.000,00	0,0
13029004 Cestna razsvetljava	***219.150,00***	***219.150,00***	***110.300,35***	***219.150,00***	***50,3***
13414 Tokovina za javno razsvetljavo	*98.150,00*	*98.150,00*	*40.230,06*	*98.150,00*	*41,0*
402200 Električna energija	98.150,00	98.150,00	40.230,06	98.150,00	41,0
13415 Redno vzdrževanje javne razsvetljave	*40.000,00*	*40.000,00*	*27.592,73*	*40.000,00*	*69,0*
402503 Tekoče vzdrževanje drugih objektov	40.000,00	40.000,00	27.592,73	40.000,00	69,0
13416 Investicijsko vzdrževanje javne razsvetljave	*81.000,00*	*81.000,00*	*42.477,56*	*81.000,00*	*52,4*
420500 Investicijsko vzdrževanje in izboljšave	81.000,00	81.000,00	42.477,56	81.000,00	52,4

4003 - ODDELEK ZA OKOLJE IN PROSTOR *v EUR*

PU/PPP/GPR/PPR/PP/K6	REBALANS A 2022 (1)	VELJAVNI 2022 na dan 18.07.2022 (2)	REALIZACIJA 30.06.2022 (3)	OCENA REALIZACIJE 2022 (4)	Indeks (3)/(2)
1306 Telekomunikacije in pošta	**20.099,00**	**24.799,00**	**16.870,00**	**24.799,00**	**68,0**
13069001 Investicijska vlaganja v telekomunikacijsko omrežje	***20.099,00***	***24.799,00***	***16.870,00***	***24.799,00***	***68,0***
13440 Gradnja širokopasovnih povezav	*14.890,00*	*19.590,00*	*16.870,00*	*19.590,00*	*86,1*
420238 Nakup telekomunikacijske opreme	14.890,00	19.590,00	16.870,00	19.590,00	86,1
13441 Razvoj pametnega mesta	*5.209,00*	*5.209,00*	*0,00*	*5.209,00*	*0,0*
413003 Sredstva, prenesena drugim občinam	5.209,00	5.209,00	0,00	5.209,00	0,0
15 VAROVANJE OKOLJA IN NARAVNE DEDIŠČINE	**1.558.587,42**	**1.573.149,42**	**568.708,42**	**1.573.149,42**	**36,2**
1502 Zmanjševanje onesnaženja, kontrola in nadzor	**1.435.366,42**	**1.442.196,42**	**565.274,12**	**1.442.196,42**	**39,2**
15029001 Zbiranje in ravnanje z odpadki	***107.286,10***	***114.116,10***	***63.629,56***	***114.116,10***	***55,8***
15401 Ravnanje z odpadki	*107.286,10*	*114.116,10*	*63.629,56*	*114.116,10*	*55,8*
402702 Odškodnine zaradi sodnih postopkov	63.286,10	63.286,10	63.286,10	63.286,10	100,0
402999 Drugi operativni odhodki	1.000,00	1.000,00	0,00	1.000,00	0,0
420402 Rekonstrukcije in adaptacije	43.000,00	49.830,00	343,46	49.830,00	0,7
15029002 Ravnanje z odpadno vodo	***1.328.080,32***	***1.328.080,32***	***501.644,56***	***1.328.080,32***	***37,8***
15407 Študije na področju ravnanja z odpadno vodo	*157.876,00*	*157.876,00*	*90.318,71*	*157.876,00*	*57,2*
410000 Subvencioniranje cen javnim podjetjem in drugim izvajalcem gospodarskih javnih služb	152.876,00	152.876,00	87.746,11	152.876,00	57,4
420804 Načrti in druga projektna dokumentacija	5.000,00	5.000,00	2.572,60	5.000,00	51,5
15411 Gradnja kanalizacij in ČN	*1.118.704,32*	*1.118.704,32*	*398.112,58*	*1.118.704,32*	*35,6*
402006 Stroški oglaševalskih storitev in stroški objav	5.192,17	5.192,17	0,00	5.192,17	0,0
402503 Tekoče vzdrževanje drugih objektov	60.000,00	60.000,00	52.026,76	60.000,00	86,7
410000 Subvencioniranje cen javnim podjetjem in drugim izvajalcem gospodarskih javnih služb	187.326,00	187.326,00	93.564,55	187.326,00	50,0
420402 Rekonstrukcije in adaptacije	606.772,01	606.772,01	195.420,09	606.772,01	32,2
420500 Investicijsko vzdrževanje in izboljšave	235.000,00	235.000,00	56.351,18	235.000,00	24,0
420801 Investicijski nadzor	18.414,14	18.414,14	750,00	18.414,14	4,1
420804 Načrti in druga projektna dokumentacija	6.000,00	6.000,00	0,00	6.000,00	0,0
15414 Gospodarske javne službe	*5.000,00*	*5.000,00*	*5.000,00*	*5.000,00*	*100,0*
420804 Načrti in druga projektna dokumentacija	5.000,00	5.000,00	5.000,00	5.000,00	100,0

4003 - ODDELEK ZA OKOLJE IN PROSTOR *v EUR*

PU/PPP/GPR/PPR/PP/K6	REBALANS A 2022 (1)	VELJAVNI 2022 na dan 18.07.2022 (2)	REALIZACIJA 30.06.2022 (3)	OCENA REALIZACIJE 2022 (4)	Indeks (3)/(2)
15415 HIŠNI PRIKLJUČKI IN MČN	*46.500,00*	*46.500,00*	*8.213,27*	*46.500,00*	*17,7*
402938 Prejemki zunanjih sodelavcev	6.500,00	6.500,00	3.203,35	6.500,00	49,3
411999 Drugi transferi posameznikom in gospodinjstvom	40.000,00	40.000,00	5.009,92	40.000,00	12,5
1504 Upravljanje in nadzor vodnih virov	**123.221,00**	**130.953,00**	**3.434,30**	**130.953,00**	**2,6**
15049001 Načrtovanje, varstvo in urejanje voda	***123.221,00***	***130.953,00***	***3.434,30***	***130.953,00***	***2,6***
15501 Urejanje vodotokov	*123.221,00*	*130.953,00*	*3.434,30*	*130.953,00*	*2,6*
402503 Tekoče vzdrževanje drugih objektov	3.700,00	3.700,00	0,00	3.700,00	0,0
420402 Rekonstrukcije in adaptacije	50.000,00	43.170,00	0,00	43.170,00	0,0
420500 Investicijsko vzdrževanje in izboljšave	18.705,00	33.267,00	0,00	33.267,00	0,0
420804 Načrti in druga projektna dokumentacija	50.816,00	50.816,00	3.434,30	50.816,00	6,8
16 PROSTORSKO PLANIRANJE IN STANOVANJSKO KOMUNALNA DEJAVNOST	**2.804.069,17**	**2.804.069,17**	**1.064.610,46**	**2.804.069,17**	**38,0**
1602 Prostorsko in podeželsko planiranje in administracija	**95.000,00**	**95.000,00**	**23.808,30**	**95.000,00**	**25,1**
16029001 Urejanje in nadzor na področju geodetskih evidenc	***50.000,00***	***43.420,20***	***0,00***	***43.420,20***	***0,0***
16401 Urbanizem in geodetske storitve	*50.000,00*	*43.420,20*	*0,00*	*43.420,20*	*0,0*
420899 Plačila drugih storitev in dokumentacije	50.000,00	43.420,20	0,00	43.420,20	0,0
16029003 Prostorsko načrtovanje	***45.000,00***	***51.579,80***	***23.808,30***	***51.579,80***	***46,2***
16405 Strateško načrtovanje	*45.000,00*	*51.579,80*	*23.808,30*	*51.579,80*	*46,2*
420804 Načrti in druga projektna dokumentacija	45.000,00	51.579,80	23.808,30	51.579,80	46,2
1603 Komunalna dejavnost	**2.352.069,17**	**2.352.069,17**	**909.312,02**	**2.352.069,17**	**38,7**
16039001 Oskrba z vodo	***1.816.548,17***	***1.816.548,17***	***608.325,29***	***1.816.548,17***	***33,5***
16411 Študije o vodooskrbi	*76.000,00*	*76.000,00*	*10.241,57*	*76.000,00*	*13,5*
402999 Drugi operativni odhodki	19.000,00	19.000,00	7.116,57	19.000,00	37,5
420801 Investicijski nadzor	3.000,00	3.000,00	0,00	3.000,00	0,0
420804 Načrti in druga projektna dokumentacija	54.000,00	54.000,00	3.125,00	54.000,00	5,8

4003 - ODDELEK ZA OKOLJE IN PROSTOR *v EUR*

PU/PPP/GPR/PPR/PP/K6	REBALANS A 2022 (1)	VELJAVNI 2022 na dan 18.07.2022 (2)	REALIZACIJA 30.06.2022 (3)	OCENA REALIZACIJE 2022 (4)	Indeks (3)/(2)
16413 Investicije v vodooskrbne sisteme	*1.740.548,17*	*1.740.548,17*	*598.083,72*	*1.740.548,17*	*34,4*
402006 Stroški oglaševalskih storitev in stroški objav	17.685,37	17.685,37	1.219,00	17.685,37	6,9
402511 Tekoče vzdrževanje druge opreme	16.500,00	16.500,00	0,00	16.500,00	0,0
420402 Rekonstrukcije in adaptacije	1.676.493,78	1.676.493,78	596.864,72	1.676.493,78	35,6
420801 Investicijski nadzor	29.869,02	29.869,02	0,00	29.869,02	0,0
16039003 Objekti za rekreacijo	***21.861,00***	***21.861,00***	***4.665,65***	***21.861,00***	***21,3***
16406 Objekti za rekreacijo	*21.861,00*	*21.861,00*	*4.665,65*	*21.861,00*	*21,3*
420230 Nakup opreme za vzdrževanje parkov in vrtov	21.861,00	21.861,00	4.665,65	21.861,00	21,3
16039005 Druge komunalne dejavnosti	***513.660,00***	***513.660,00***	***296.321,08***	***513.660,00***	***57,7***
16418 Urejanje javnih površin	*513.660,00*	*513.660,00*	*296.321,08*	*513.660,00*	*57,7*
402503 Tekoče vzdrževanje drugih objektov	513.660,00	513.660,00	296.321,08	513.660,00	57,7
1605 Spodbujanje stanovanjske gradnje	**245.000,00**	**245.000,00**	**96.246,82**	**245.000,00**	**39,3**
16059002 Spodbujanje stanovanjske gradnje	***80.000,00***	***80.000,00***	***0,00***	***80.000,00***	***0,0***
16443 Investicijsko vzdrževanje stanovanjskih objektov	*80.000,00*	*80.000,00*	*0,00*	*80.000,00*	*0,0*
420500 Investicijsko vzdrževanje in izboljšave	80.000,00	80.000,00	0,00	80.000,00	0,0
16059003 Drugi programi na stanovanjskem področju	***165.000,00***	***165.000,00***	***96.246,82***	***165.000,00***	***58,3***
16440 Tekoče vzdrževanje stanovanjskih objektov	*120.000,00*	*120.000,00*	*55.239,29*	*120.000,00*	*46,0*
402501 Tekoče vzdrževanje stanovanjskih objektov	120.000,00	120.000,00	55.239,29	120.000,00	46,0
16442 Subvencije za spodbujanje gradenj	*45.000,00*	*45.000,00*	*41.007,53*	*45.000,00*	*91,1*
411999 Drugi transferi posameznikom in gospodinjstvom	45.000,00	45.000,00	41.007,53	45.000,00	91,1
1606 Upravljanje in razpolaganje z zemljišči (javno dobro, kmetijska, gozdna in stavbna zemljišča)	**112.000,00**	**112.000,00**	**35.243,32**	**112.000,00**	**31,5**
16069001 Urejanje občinskih zemljišč	***112.000,00***	***112.000,00***	***35.243,32***	***112.000,00***	***31,5***
16450 Gospodarjenje z zemljišči v lasti Občine Sevnica	*112.000,00*	*112.000,00*	*35.243,32*	*112.000,00*	*31,5*
420400 Priprava zemljišča	50.000,00	50.000,00	23.058,00	50.000,00	46,1
420401 Novogradnje	60.000,00	60.000,00	12.185,32	60.000,00	20,3
420804 Načrti in druga projektna dokumentacija	2.000,00	2.000,00	0,00	2.000,00	0,0

4003 - ODDELEK ZA OKOLJE IN PROSTOR *v EUR*

PU/PPP/GPR/PPR/PP/K6	REBALANS A 2022 (1)	VELJAVNI 2022 na dan 18.07.2022 (2)	REALIZACIJA 30.06.2022 (3)	OCENA REALIZACIJE 2022 (4)	Indeks (3)/(2)
23 INTERVENCIJSKI PROGRAMI IN OBVEZNOSTI	**243.700,00**	**220.137,62**	**41.644,56**	**220.137,62**	**18,9**
2302 Posebna proračunska rezerva in programi pomoči v primerih nesreč	**243.700,00**	**220.137,62**	**41.644,56**	**220.137,62**	**18,9**
23029001 Rezerva občine	***243.700,00***	***220.137,62***	***41.644,56***	***220.137,62***	***18,9***
23401 Proračunska rezerva za naravne in druge nesreče	*243.700,00*	*220.137,62*	*41.644,56*	*220.137,62*	*18,9*
409100 Proračunska rezerva	243.700,00	220.137,62	41.644,56	220.137,62	18,9

4004 - ODDELEK ZA DRUŽBENE DEJAVNOSTI *v EUR*

PU/PPP/GPR/PPR/PP/K6		REBALANS A 2022 (1)	VELJAVNI 2022 na dan 18.07.2022 (2)	REALIZACIJA 30.06.2022 (3)	OCENA REALIZACIJE 2022 (4)	Indeks (3)/(2)
4004	**ODDELEK ZA DRUŽBENE DEJAVNOSTI**	**10.086.518,07**	**10.084.018,07**	**3.714.476,81**	**10.084.018,07**	**36,8**
10	**TRG DELA IN DELOVNI POGOJI**	**55.000,00**	**55.000,00**	**32.522,84**	**55.000,00**	**59,1**
1003	**Aktivna politika zaposlovanja**	**55.000,00**	**55.000,00**	**32.522,84**	**55.000,00**	**59,1**
10039001	***Povečanje zaposljivosti***	***55.000,00***	***55.000,00***	***32.522,84***	***55.000,00***	***59,1***
10403	*Javna dela*	*55.000,00*	*55.000,00*	*32.522,84*	*55.000,00*	*59,1*
411999	Drugi transferi posameznikom in gospodinjstvom	55.000,00	55.000,00	32.522,84	55.000,00	59,1
17	**ZDRAVSTVENO VARSTVO**	**34.000,00**	**34.000,00**	**243,39**	**34.000,00**	**0,7**
1702	**Primarno zdravstvo**	**8.000,00**	**8.000,00**	**243,39**	**8.000,00**	**3,0**
17029001	***Dejavnost zdravstvenih domov***	***8.000,00***	***8.000,00***	***243,39***	***8.000,00***	***3,0***
17401	*Oprema za zdravstvene namene*	*6.000,00*	*6.000,00*	*243,39*	*6.000,00*	*4,1*
402511	Tekoče vzdrževanje druge opreme	6.000,00	6.000,00	243,39	6.000,00	4,1
17404	*INVESTICIJSKO VZDRŽEVANJE ZDRAVSTVENIH OBJEKTOV*	*2.000,00*	*2.000,00*	*0,00*	*2.000,00*	*0,0*
420240	Nakup medicinske opreme in napeljav	2.000,00	2.000,00	0,00	2.000,00	0,0
1707	**Drugi programi na področju zdravstva**	**26.000,00**	**26.000,00**	**0,00**	**26.000,00**	**0,0**
17079001	***Nujno zdravstveno varstvo***	***10.000,00***	***10.000,00***	***0,00***	***10.000,00***	***0,0***
17411	*NAKUP OSNOVNIH SREDSTEV ZA NUJNO ZDRAVSTVENO VARSTVO*	*10.000,00*	*10.000,00*	*0,00*	*10.000,00*	*0,0*
413302	Tekoči transferi v javne zavode - za izdatke za blago in storitve	10.000,00	10.000,00	0,00	10.000,00	0,0
17079002	***Mrliško ogledna služba***	***16.000,00***	***16.000,00***	***0,00***	***16.000,00***	***0,0***
17420	*Mrliško pregledna služba*	*16.000,00*	*16.000,00*	*0,00*	*16.000,00*	*0,0*
402999	Drugi operativni odhodki	3.000,00	3.000,00	0,00	3.000,00	0,0
413302	Tekoči transferi v javne zavode - za izdatke za blago in storitve	10.000,00	10.000,00	0,00	10.000,00	0,0
413500	Tekoča plačila storitev drugim izvajalcem javnih služb, ki niso posredni proračunski uporabniki	3.000,00	3.000,00	0,00	3.000,00	0,0

4004 - ODDELEK ZA DRUŽBENE DEJAVNOSTI *v EUR*

PU/PPP/GPR/PPR/PP/K6		REBALANS A 2022 (1)	VELJAVNI 2022 na dan 18.07.2022 (2)	REALIZACIJA 30.06.2022 (3)	OCENA REALIZACIJE 2022 (4)	Indeks (3)/(2)
18	**KULTURA, ŠPORT IN NEVLADNE ORGANIZACIJE**	**1.923.763,07**	**1.980.263,07**	**690.885,52**	**1.980.263,07**	**34,9**
1802	**Ohranjanje kulturne dediščine**	**102.400,00**	**102.400,00**	**5.490,00**	**102.400,00**	**5,4**
18029001	***Nepremična kulturna dediščina***	***95.000,00***	***95.000,00***	***5.490,00***	***95.000,00***	***5,8***
18481	*SREDSTVA ZA OBNOVO IN OHRANJANJE KULTURNE DEDIŠČINE*	*95.000,00*	*95.000,00*	*5.490,00*	*95.000,00*	*5,8*
412000	Tekoči transferi nepridobitnim organizacijam in ustanovam	35.000,00	35.000,00	0,00	35.000,00	0,0
420402	Rekonstrukcije in adaptacije	20.000,00	20.000,00	0,00	20.000,00	0,0
420804	Načrti in druga projektna dokumentacija	40.000,00	40.000,00	5.490,00	40.000,00	13,7
18029002	***Premična kulturna dediščina***	***7.400,00***	***7.400,00***	***0,00***	***7.400,00***	***0,0***
18490	*TRANSFERI ZA MUZEJSKE PROGRAME*	*7.400,00*	*7.400,00*	*0,00*	*7.400,00*	*0,0*
413302	Tekoči transferi v javne zavode - za izdatke za blago in storitve	7.400,00	7.400,00	0,00	7.400,00	0,0
1803	**Programi v kulturi**	**790.578,01**	**790.578,01**	**300.912,19**	**790.578,01**	**38,1**
18039001	***Knjižničarstvo in založništvo***	***419.455,00***	***419.455,00***	***185.371,47***	***419.455,00***	***44,2***
18401	*Knjižnična dejavnost*	*394.320,00*	*394.320,00*	*176.730,35*	*394.320,00*	*44,8*
413300	Tekoči transferi v javne zavode - sredstva za plače in druge izdatke zaposlenim	274.320,00	274.320,00	116.274,25	274.320,00	42,4
413302	Tekoči transferi v javne zavode - za izdatke za blago in storitve	120.000,00	120.000,00	60.456,10	120.000,00	50,4
18404	*Posavska potujoča knjižnica*	*25.135,00*	*25.135,00*	*8.641,12*	*25.135,00*	*34,4*
413300	Tekoči transferi v javne zavode - sredstva za plače in druge izdatke zaposlenim	11.473,00	11.473,00	5.706,99	11.473,00	49,7
413302	Tekoči transferi v javne zavode - za izdatke za blago in storitve	13.662,00	13.662,00	2.934,13	13.662,00	21,5
18039002	***Umetniški programi***	***277.123,01***	***277.123,01***	***92.427,70***	***277.123,01***	***33,4***
18408	*Transferi KŠTM za dejavnost kulture*	*277.123,01*	*277.123,01*	*92.427,70*	*277.123,01*	*33,4*
413300	Tekoči transferi v javne zavode - sredstva za plače in druge izdatke zaposlenim	108.000,00	108.000,00	46.008,12	108.000,00	42,6
413302	Tekoči transferi v javne zavode - za izdatke za blago in storitve	144.123,01	144.123,01	43.989,34	144.123,01	30,5
432300	Investicijski transferi javnim zavodom	25.000,00	25.000,00	2.430,24	25.000,00	9,7
18039003	***Ljubiteljska kultura***	***87.000,00***	***87.000,00***	***16.113,03***	***87.000,00***	***18,5***
18410	*Ljubiteljska kultura - tekoči transferi*	*15.000,00*	*15.000,00*	*4.676,00*	*15.000,00*	*31,2*
412000	Tekoči transferi nepridobitnim organizacijam in ustanovam	15.000,00	15.000,00	4.676,00	15.000,00	31,2

4004 - ODDELEK ZA DRUŽBENE DEJAVNOSTI *v EUR*

PU/PPP/GPR/PPR/PP/K6	REBALANS A 2022 (1)	VELJAVNI 2022 na dan 18.07.2022 (2)	REALIZACIJA 30.06.2022 (3)	OCENA REALIZACIJE 2022 (4)	Indeks (3)/(2)
18411 Delovanje združenj na področju ljubiteljske kulture	*72.000,00*	*72.000,00*	*11.437,03*	*72.000,00*	*15,9*
412000 Tekoči transferi nepridobitnim organizacijam in ustanovam	70.000,00	70.000,00	11.000,00	70.000,00	15,7
413302 Tekoči transferi v javne zavode - za izdatke za blago in storitve	2.000,00	2.000,00	437,03	2.000,00	21,9
18039005 Drugi programi v kulturi	***7.000,00***	***7.000,00***	***6.999,99***	***7.000,00***	***100,0***
18403 Investicijsko vzdrževanje knjižnice	*7.000,00*	*7.000,00*	*6.999,99*	*7.000,00*	*100,0*
432300 Investicijski transferi javnim zavodom	7.000,00	7.000,00	6.999,99	7.000,00	100,0
1804 Podpora posebnim skupinam	**7.000,00**	**7.000,00**	**7.000,00**	**7.000,00**	**100,0**
18049001 Programi veteranskih organizacij	***7.000,00***	***7.000,00***	***7.000,00***	***7.000,00***	***100,0***
18440 Transferi združenjem s področja družbenih dejavnosti	*7.000,00*	*7.000,00*	*7.000,00*	*7.000,00*	*100,0*
412000 Tekoči transferi nepridobitnim organizacijam in ustanovam	7.000,00	7.000,00	7.000,00	7.000,00	100,0
1805 Šport in prostočasne aktivnosti	**1.023.785,06**	**1.080.285,06**	**377.483,33**	**1.080.285,06**	**34,9**
18059001 Programi športa	***850.773,00***	***907.273,00***	***307.441,42***	***907.273,00***	***33,9***
18420 Transferi za športne dejavnosti	*498.513,00*	*498.513,00*	*291.123,37*	*498.513,00*	*58,4*
412000 Tekoči transferi nepridobitnim organizacijam in ustanovam	163.000,00	163.000,00	75.560,37	163.000,00	46,4
413300 Tekoči transferi v javne zavode - sredstva za plače in druge izdatke zaposlenim	91.000,00	91.000,00	40.656,33	91.000,00	44,7
413302 Tekoči transferi v javne zavode - za izdatke za blago in storitve	134.513,00	134.513,00	69.352,18	134.513,00	51,6
432300 Investicijski transferi javnim zavodom	110.000,00	110.000,00	105.554,49	110.000,00	96,0
18421 OBJEKTI PROSTOČASNIH DEJAVNOSTI IZ PODROČJA ŠPORTA	*266.860,00*	*323.360,00*	*9.753,70*	*323.360,00*	*3,0*
402503 Tekoče vzdrževanje drugih objektov	100.000,00	100.000,00	0,00	100.000,00	0,0
402511 Tekoče vzdrževanje druge opreme	2.500,00	2.500,00	0,00	2.500,00	0,0
420299 Nakup druge opreme in napeljav	10.000,00	58.500,00	1.871,52	58.500,00	3,2
420500 Investicijsko vzdrževanje in izboljšave	122.360,00	122.360,00	2.961,55	122.360,00	2,4
420804 Načrti in druga projektna dokumentacija	32.000,00	40.000,00	4.920,63	40.000,00	12,3

4004 - ODDELEK ZA DRUŽBENE DEJAVNOSTI *v EUR*

PU/PPP/GPR/PPR/PP/K6	REBALANS A 2022 (1)	VELJAVNI 2022 na dan 18.07.2022 (2)	REALIZACIJA 30.06.2022 (3)	OCENA REALIZACIJE 2022 (4)	Indeks (3)/(2)
18422 Upravljanje bazena v Sevnici	*85.400,00*	*85.400,00*	*6.564,35*	*85.400,00*	*7,7*
402001 Čistilni material in storitve	3.200,00	3.200,00	0,00	3.200,00	0,0
402099 Drugi splošni material in storitve	1.500,00	1.500,00	0,00	1.500,00	0,0
402200 Električna energija	5.000,00	5.000,00	52,81	5.000,00	1,1
402201 Poraba kuriv in stroški ogrevanja	1.000,00	4.000,00	598,12	4.000,00	15,0
402203 Voda in komunalne storitve	17.000,00	17.000,00	894,46	17.000,00	5,3
402500 Tekoče vzdrževanje poslovnih objektov	30.000,00	27.000,00	2.951,40	27.000,00	10,9
402504 Zavarovalne premije za objekte	2.000,00	2.000,00	857,82	2.000,00	42,9
402903 Plačila za delo preko študentskega servisa	23.000,00	23.000,00	0,00	23.000,00	0,0
402907 Izdatki za strokovno izobraževanje zaposlenih	2.700,00	2.700,00	1.209,74	2.700,00	44,8
18059002 Programi za mladino	***173.012,06***	***173.012,06***	***70.041,91***	***173.012,06***	***40,5***
18430 Transferi za mladinsko dejavnost	*173.012,06*	*173.012,06*	*70.041,91*	*173.012,06*	*40,5*
412000 Tekoči transferi nepridobitnim organizacijam in ustanovam	15.135,00	15.135,00	0,00	15.135,00	0,0
413300 Tekoči transferi v javne zavode - sredstva za plače in druge izdatke zaposlenim	98.000,00	98.000,00	46.118,80	98.000,00	47,1
413302 Tekoči transferi v javne zavode - za izdatke za blago in storitve	59.877,06	59.877,06	23.923,11	59.877,06	40,0
19 IZOBRAŽEVANJE	**7.038.578,00**	**6.986.078,00**	**2.504.168,79**	**6.986.078,00**	**35,9**
1902 Varstvo in vzgoja predšolskih otrok	**3.214.900,00**	**3.214.900,00**	**1.670.416,89**	**3.214.900,00**	**52,0**
19029001 Vrtci	***3.214.900,00***	***3.214.900,00***	***1.670.416,89***	***3.214.900,00***	***52,0***
19405 Investicijsko vzdrževanje objektov predšolske vzgoje	*100.000,00*	*100.000,00*	*40.882,46*	*100.000,00*	*40,9*
432300 Investicijski transferi javnim zavodom	100.000,00	100.000,00	40.882,46	100.000,00	40,9
19406 Vrtci v občini Sevnica	*2.710.000,00*	*2.710.000,00*	*1.431.032,66*	*2.710.000,00*	*52,8*
402600 Najemnine in zakupnine za poslovne objekte	80.000,00	80.000,00	36.000,00	80.000,00	45,0
411921 Plačilo razlike med ceno programov v vrtcih in plačili staršev	2.630.000,00	2.630.000,00	1.395.032,66	2.630.000,00	53,0
19407 Drugi vrtci- plačilo za sevniške otroke v drugih občinah	*200.400,00*	*200.400,00*	*91.936,40*	*200.400,00*	*45,9*
411921 Plačilo razlike med ceno programov v vrtcih in plačili staršev	200.400,00	200.400,00	91.936,40	200.400,00	45,9
19408 Ugodnosti in popusti- vrtci v občini Sevnica	*30.000,00*	*30.000,00*	*11.254,40*	*30.000,00*	*37,5*
411921 Plačilo razlike med ceno programov v vrtcih in plačili staršev	30.000,00	30.000,00	11.254,40	30.000,00	37,5

4004 - ODDELEK ZA DRUŽBENE DEJAVNOSTI *v EUR*

PU/PPP/GPR/PPR/PP/K6	REBALANS A 2022 (1)	VELJAVNI 2022 na dan 18.07.2022 (2)	REALIZACIJA 30.06.2022 (3)	OCENA REALIZACIJE 2022 (4)	Indeks (3)/(2)
19409 Ugodnosti in popusti-vrtci v drugih občinah	*4.000,00*	*4.000,00*	*1.168,62*	*4.000,00*	*29,2*
411921 Plačilo razlike med ceno programov v vrtcih in plačili staršev	4.000,00	4.000,00	1.168,62	4.000,00	29,2
19415 Izvajanje odločb za otroke s posebnimi potrebami	*150.000,00*	*150.000,00*	*77.746,21*	*150.000,00*	*51,8*
413300 Tekoči transferi v javne zavode - sredstva za plače in druge izdatke zaposlenim	150.000,00	150.000,00	77.746,21	150.000,00	51,8
19416 Sofinanciranje vrtca bolnišničnega oddelka	*3.500,00*	*3.500,00*	*1.448,18*	*3.500,00*	*41,4*
413300 Tekoči transferi v javne zavode - sredstva za plače in druge izdatke zaposlenim	3.500,00	3.500,00	1.448,18	3.500,00	41,4
19425 Vrtci - stroški ki niso v ceni	*17.000,00*	*17.000,00*	*14.947,96*	*17.000,00*	*87,9*
413300 Tekoči transferi v javne zavode - sredstva za plače in druge izdatke zaposlenim	17.000,00	17.000,00	14.947,96	17.000,00	87,9
1903 Primarno in sekundarno izobraževanje	**2.906.587,00**	**2.854.087,00**	**392.748,91**	**2.854.087,00**	**13,8**
19039001 Osnovno šolstvo	***2.857.587,00***	***2.804.233,61***	***365.435,38***	***2.804.233,61***	***13,0***
19411 Transferi v osnovne šole	*445.000,00*	*445.000,00*	*255.012,58*	*445.000,00*	*57,3*
413302 Tekoči transferi v javne zavode - za izdatke za blago in storitve	445.000,00	445.000,00	255.012,58	445.000,00	57,3
19413 Investicijski transferi šolam	*300.000,00*	*299.146,61*	*12.697,72*	*299.146,61*	*4,2*
432300 Investicijski transferi javnim zavodom	300.000,00	299.146,61	12.697,72	299.146,61	4,2
19414 Gradnja in vzdrževanje osnovnih šol	*1.939.000,00*	*1.886.500,00*	*9.395,22*	*1.886.500,00*	*0,5*
402999 Drugi operativni odhodki	3.000,00	3.000,00	0,00	3.000,00	0,0
420402 Rekonstrukcije in adaptacije	1.784.000,00	1.731.500,00	0,00	1.731.500,00	0,0
420801 Investicijski nadzor	40.000,00	40.000,00	0,00	40.000,00	0,0
420804 Načrti in druga projektna dokumentacija	112.000,00	112.000,00	9.395,22	112.000,00	8,4
19417 Varstvo vozačev	*33.000,00*	*33.000,00*	*15.625,46*	*33.000,00*	*47,4*
413302 Tekoči transferi v javne zavode - za izdatke za blago in storitve	33.000,00	33.000,00	15.625,46	33.000,00	47,4
19418 Šolska tekmovanja	*16.000,00*	*16.000,00*	*11.616,90*	*16.000,00*	*72,6*
413302 Tekoči transferi v javne zavode - za izdatke za blago in storitve	16.000,00	16.000,00	11.616,90	16.000,00	72,6
19419 Dodatne dejavnosti-sredstva za plače-očinski del	*113.000,00*	*113.000,00*	*57.483,02*	*113.000,00*	*50,9*
413302 Tekoči transferi v javne zavode - za izdatke za blago in storitve	113.000,00	113.000,00	57.483,02	113.000,00	50,9

4004 - ODDELEK ZA DRUŽBENE DEJAVNOSTI *v EUR*

PU/PPP/GPR/PPR/PP/K6	REBALANS A 2022 (1)	VELJAVNI 2022 na dan 18.07.2022 (2)	REALIZACIJA 30.06.2022 (3)	OCENA REALIZACIJE 2022 (4)	Indeks (3)/(2)
19423 KŠTM- Dvorana pri OŠ	*7.587,00*	*7.587,00*	*3.161,25*	*7.587,00*	*41,7*
413302 Tekoči transferi v javne zavode - za izdatke za blago in storitve	7.587,00	7.587,00	3.161,25	7.587,00	41,7
19424 Materialni stroški OŠ s posebnimi potrebami v drugih občinah	*4.000,00*	*4.000,00*	*443,23*	*4.000,00*	*11,1*
413302 Tekoči transferi v javne zavode - za izdatke za blago in storitve	4.000,00	4.000,00	443,23	4.000,00	11,1
19039002 Glasbeno šolstvo	***49.000,00***	***49.853,39***	***27.313,53***	***49.853,39***	***54,8***
19420 Osnovno glasbeno šolstvo - tekoči transferi	*44.000,00*	*44.000,00*	*27.313,53*	*44.000,00*	*62,1*
413302 Tekoči transferi v javne zavode - za izdatke za blago in storitve	44.000,00	44.000,00	27.313,53	44.000,00	62,1
19421 Investicijski transferi na področju glasbenega izobraževanja	*5.000,00*	*5.853,39*	*0,00*	*5.853,39*	*0,0*
432300 Investicijski transferi javnim zavodom	5.000,00	5.853,39	0,00	5.853,39	0,0
1906 Pomoči šolajočim	**917.091,00**	**917.091,00**	**441.002,99**	**917.091,00**	**48,1**
19069001 Pomoči v osnovnem šolstvu	***917.091,00***	***917.091,00***	***441.002,99***	***917.091,00***	***48,1***
19430 Transferi posameznikom na področju osnovnošolskega izobraževanja	*917.091,00*	*917.091,00*	*441.002,99*	*917.091,00*	*48,1*
411900 Regresiranje prevozov v šolo	850.401,00	850.401,00	420.283,71	850.401,00	49,4
411902 Doplačila za šolo v naravi	21.690,00	21.690,00	3.330,00	21.690,00	15,4
411999 Drugi transferi posameznikom in gospodinjstvom	5.000,00	5.000,00	3.022,96	5.000,00	60,5
413300 Tekoči transferi v javne zavode - sredstva za plače in druge izdatke zaposlenim	40.000,00	40.000,00	14.366,32	40.000,00	35,9
20 SOCIALNO VARSTVO	**1.035.177,00**	**1.028.677,00**	**486.656,27**	**1.028.677,00**	**47,3**
2002 Varstvo otrok in družine	**66.000,00**	**66.000,00**	**20.800,00**	**66.000,00**	**31,5**
20029001 Drugi programi v pomoč družini	***66.000,00***	***66.000,00***	***20.800,00***	***66.000,00***	***31,5***
20400 Pomoč staršem ob rojstvu otrok	*66.000,00*	*66.000,00*	*20.800,00*	*66.000,00*	*31,5*
411103 Darilo ob rojstvu otroka	66.000,00	66.000,00	20.800,00	66.000,00	31,5

4004 - ODDELEK ZA DRUŽBENE DEJAVNOSTI *v EUR*

PU/PPP/GPR/PPR/PP/K6	REBALANS A 2022 (1)	VELJAVNI 2022 na dan 18.07.2022 (2)	REALIZACIJA 30.06.2022 (3)	OCENA REALIZACIJE 2022 (4)	Indeks (3)/(2)
2004 Izvajanje programov socialnega varstva	**969.177,00**	**962.677,00**	**465.856,27**	**962.677,00**	**48,4**
20049002 Socialno varstvo invalidov	***6.177,00***	***6.177,00***	***6.176,73***	***6.177,00***	***100,0***
20401 Socialni transferi posameznikom	*6.177,00*	*6.177,00*	*6.176,73*	*6.177,00*	*100,0*
411922 Izplačila družinskemu pomočniku	6.177,00	6.177,00	6.176,73	6.177,00	100,0
20049003 Socialno varstvo starih	***807.000,00***	***800.500,00***	***392.959,21***	***800.500,00***	***49,1***
20410 Center za socialno delo Sevnica	*71.000,00*	*71.000,00*	*32.150,32*	*71.000,00*	*45,3*
413300 Tekoči transferi v javne zavode - sredstva za plače in druge izdatke zaposlenim	6.000,00	6.000,00	1.789,62	6.000,00	29,8
413302 Tekoči transferi v javne zavode - za izdatke za blago in storitve	65.000,00	65.000,00	30.360,70	65.000,00	46,7
20430 Transferi posameznikom na področju socialnega varstva starejših	*736.000,00*	*729.500,00*	*360.808,89*	*729.500,00*	*49,5*
411909 Regresiranje oskrbe v domovih	477.000,00	470.500,00	222.940,39	470.500,00	47,4
411999 Drugi transferi posameznikom in gospodinjstvom	259.000,00	259.000,00	137.868,50	259.000,00	53,2
20049004 Socialno varstvo materialno ogroženih	***102.000,00***	***102.000,00***	***51.220,33***	***102.000,00***	***50,2***
20411 Socialni transferi	*102.000,00*	*102.000,00*	*51.220,33*	*102.000,00*	*50,2*
402999 Drugi operativni odhodki	7.000,00	7.000,00	0,00	7.000,00	0,0
411299 Drugi transferi za zagotavljanje socialne varnosti	30.000,00	30.000,00	20.374,26	30.000,00	67,9
411920 Subvencioniranje stanarin	65.000,00	65.000,00	30.846,07	65.000,00	47,5
20049006 Socialno varstvo drugih ranljivih skupin	***54.000,00***	***54.000,00***	***15.500,00***	***54.000,00***	***28,7***
20403 Sofinanciranje programov društev	*25.000,00*	*25.000,00*	*0,00*	*25.000,00*	*0,0*
412000 Tekoči transferi nepridobitnim organizacijam in ustanovam	25.000,00	25.000,00	0,00	25.000,00	0,0
20404 Dejavnost Rdečega križa	*27.000,00*	*27.000,00*	*13.500,00*	*27.000,00*	*50,0*
412000 Tekoči transferi nepridobitnim organizacijam in ustanovam	27.000,00	27.000,00	13.500,00	27.000,00	50,0
20405 Program zavetišče za ženske in otroke žrtve nasilja	*2.000,00*	*2.000,00*	*2.000,00*	*2.000,00*	*100,0*
413302 Tekoči transferi v javne zavode - za izdatke za blago in storitve	2.000,00	2.000,00	2.000,00	2.000,00	100,0

4005 - ODDELEK ZA GOSPODARSKE DEJAVNOSTI *v EUR*

PU/PPP/GPR/PPR/PP/K6		REBALANS A 2022 (1)	VELJAVNI 2022 na dan 18.07.2022 (2)	REALIZACIJA 30.06.2022 (3)	OCENA REALIZACIJE 2022 (4)	Indeks (3)/(2)
4005	**ODDELEK ZA GOSPODARSKE DEJAVNOSTI**	**1.144.278,09**	**1.144.278,09**	**236.871,36**	**1.144.278,09**	**20,7**
11	**KMETIJSTVO, GOZDARSTVO IN RIBIŠTVO**	**208.929,91**	**244.991,01**	**39.767,66**	**244.991,01**	**16,2**
1102	**Program reforme kmetijstva in živilstva**	**188.929,91**	**224.991,01**	**33.942,26**	**224.991,01**	**15,1**
11029001	***Strukturni ukrepi v kmetijstvu in živilstvu***	***53.000,00***	***58.180,00***	***15.939,12***	***58.180,00***	***27,4***
11401	*Naložbe v kmetijska gospodarstva*	*40.000,00*	*45.180,00*	*15.939,12*	*45.180,00*	*35,3*
410217	Kompleksne subvencije v kmetijstvu	40.000,00	45.180,00	15.939,12	45.180,00	35,3
11403	*Pokrivanje operativnih stroškov transporta iz odročnih krajev*	*13.000,00*	*13.000,00*	*0,00*	*13.000,00*	*0,0*
410217	Kompleksne subvencije v kmetijstvu	13.000,00	13.000,00	0,00	13.000,00	0,0
11029002	***Razvoj in prilagajanje podeželskih območij***	***133.929,91***	***166.464,01***	***18.003,14***	***166.464,01***	***10,8***
11405	*Odškodnine v kmetijstvu*	*4.700,00*	*4.761,10*	*4.761,10*	*4.761,10*	*100,0*
402799	Druge odškodnine in kazni	4.700,00	4.761,10	4.761,10	4.761,10	100,0
11407	*Delovanje društev s področja kmetijstva*	*6.000,00*	*6.000,00*	*313,84*	*6.000,00*	*5,2*
412000	Tekoči transferi nepridobitnim organizacijam in ustanovam	6.000,00	6.000,00	313,84	6.000,00	5,2
11408	*Razvoj podeželja*	*105.229,91*	*141.229,91*	*6.276,04*	*141.229,91*	*4,4*
402099	Drugi splošni material in storitve	4.000,00	4.000,00	0,00	4.000,00	0,0
402999	Drugi operativni odhodki	15.000,00	15.000,00	1.868,48	15.000,00	12,5
413302	Tekoči transferi v javne zavode - za izdatke za blago in storitve	4.229,91	4.229,91	4.229,91	4.229,91	100,0
420500	Investicijsko vzdrževanje in izboljšave	60.000,00	96.000,00	0,00	96.000,00	0,0
420801	Investicijski nadzor	2.000,00	2.000,00	0,00	2.000,00	0,0
420804	Načrti in druga projektna dokumentacija	20.000,00	20.000,00	177,65	20.000,00	0,9
11409	*Zagotavljanje tehnične podpore kmetijskemu sektorju*	*8.000,00*	*8.000,00*	*179,81*	*8.000,00*	*2,3*
402900	Stroški konferenc, seminarjev in simpozijev	2.000,00	2.000,00	0,00	2.000,00	0,0
410217	Kompleksne subvencije v kmetijstvu	6.000,00	6.000,00	179,81	6.000,00	3,0
11411	*Naložbe v predelavo in trženje kmetijskih proizvodov - dop.dej.na kmetiji*	*10.000,00*	*6.473,00*	*6.472,35*	*6.473,00*	*100,0*
410217	Kompleksne subvencije v kmetijstvu	10.000,00	6.473,00	6.472,35	6.473,00	100,0

4005 - ODDELEK ZA GOSPODARSKE DEJAVNOSTI *v EUR*

PU/PPP/GPR/PPR/PP/K6	REBALANS A 2022 (1)	VELJAVNI 2022 na dan 18.07.2022 (2)	REALIZACIJA 30.06.2022 (3)	OCENA REALIZACIJE 2022 (4)	Indeks (3)/(2)
11029003 Zemljiške operacije	***2.000,00***	***347,00***	***0,00***	***347,00***	***0,0***
11413 Pomoč za zaokrožitev zemljišč	*2.000,00*	*347,00*	*0,00*	*347,00*	*0,0*
410217 Kompleksne subvencije v kmetijstvu	2.000,00	347,00	0,00	347,00	0,0
1103 Splošne storitve v kmetijstvu	**20.000,00**	**20.000,00**	**5.825,40**	**20.000,00**	**29,1**
11039002 Zdravstveno varstvo rastlin in živali	***20.000,00***	***20.000,00***	***5.825,40***	***20.000,00***	***29,1***
11406 Zapuščene živali	*20.000,00*	*20.000,00*	*5.825,40*	*20.000,00*	*29,1*
402999 Drugi operativni odhodki	20.000,00	20.000,00	5.825,40	20.000,00	29,1
12 PRIDOBIVANJE IN DISTRIBUCIJA ENERGETSKIH SUROVIN	**130.000,00**	**130.000,00**	**14.640,00**	**130.000,00**	**11,3**
1206 Urejanje področja učinkovite rabe in obnovljivih virov energije	**130.000,00**	**130.000,00**	**14.640,00**	**130.000,00**	**11,3**
12069001 Spodbujanje rabe obnovljivih virov energije	***130.000,00***	***130.000,00***	***14.640,00***	***130.000,00***	***11,3***
12404 Sončne elektrarne	*130.000,00*	*130.000,00*	*14.640,00*	*130.000,00*	*11,3*
420402 Rekonstrukcije in adaptacije	130.000,00	130.000,00	14.640,00	130.000,00	11,3
13 PROMET, PROMETNA INFRASTRUKTURA IN KOMUNIKACIJE	**101.407,26**	**102.507,26**	**13.020,22**	**102.507,26**	**12,7**
1302 Cestni promet in infrastruktura	**101.407,26**	**102.507,26**	**13.020,22**	**102.507,26**	**12,7**
13029002 Investicijsko vzdrževanje in gradnja občinskih cest	***75.000,00***	***75.000,00***	***0,00***	***75.000,00***	***0,0***
13418 Gradnja cest za poslovne cone	*75.000,00*	*75.000,00*	*0,00*	*75.000,00*	*0,0*
420401 Novogradnje	10.000,00	10.000,00	0,00	10.000,00	0,0
420801 Investicijski nadzor	5.000,00	5.000,00	0,00	5.000,00	0,0
420804 Načrti in druga projektna dokumentacija	60.000,00	60.000,00	0,00	60.000,00	0,0
13029003 Urejanje cestnega prometa	***26.407,26***	***27.507,26***	***13.020,22***	***27.507,26***	***47,3***
13450 JAVNI POTNIŠKI PROMET	*21.407,26*	*21.407,26*	*10.422,22*	*21.407,26*	*48,7*
402399 Drugi prevozni in transportni stroški	21.407,26	21.407,26	10.422,22	21.407,26	48,7

4005 - ODDELEK ZA GOSPODARSKE DEJAVNOSTI *v EUR*

PU/PPP/GPR/PPR/PP/K6	REBALANS A 2022 (1)	VELJAVNI 2022 na dan 18.07.2022 (2)	REALIZACIJA 30.06.2022 (3)	OCENA REALIZACIJE 2022 (4)	Indeks (3)/(2)
13451 Mednarodni programi na področju urejanja cest in drugih površin	*5.000,00*	*6.100,00*	*2.598,00*	*6.100,00*	*42,6*
420804 Načrti in druga projektna dokumentacija	5.000,00	6.100,00	2.598,00	6.100,00	42,6
14 GOSPODARSTVO	**644.848,18**	**611.561,33**	**148.572,62**	**611.561,33**	**24,3**
1402 Pospeševanje in podpora gospodarski dejavnosti	**191.446,09**	**195.442,89**	**20.493,97**	**195.442,89**	**10,5**
14029001 Spodbujanje razvoja malega gospodarstva	***191.446,09***	***195.442,89***	***20.493,97***	***195.442,89***	***10,5***
14404 Spodbude podjetniškemu razvoju	*116.259,06*	*116.381,61*	*4.085,88*	*116.381,61*	*3,5*
402006 Stroški oglaševalskih storitev in stroški objav	9.516,00	9.516,00	2.834,88	9.516,00	29,8
402011 Storitve informacijske podpore uporabnikom	4.000,00	4.000,00	0,00	4.000,00	0,0
402399 Drugi prevozni in transportni stroški	1.200,00	3.200,00	711,75	3.200,00	22,2
402999 Drugi operativni odhodki	5.815,16	11.815,16	539,25	11.815,16	4,6
410299 Druge subvencije privatnim podjetjem in zasebnikom	82.000,00	82.000,00	0,00	82.000,00	0,0
413302 Tekoči transferi v javne zavode - za izdatke za blago in storitve	8.000,00	0,00	0,00	0,00	---
420239 Nakup avdiovizualne opreme	5.727,90	5.850,45	0,00	5.850,45	0,0
14406 Delovanje RRA	*75.187,03*	*79.061,28*	*16.408,09*	*79.061,28*	*20,8*
413300 Tekoči transferi v javne zavode - sredstva za plače in druge izdatke zaposlenim	56.581,02	56.697,17	11.785,71	56.697,17	20,8
413301 Tekoči transferi v javne zavode - sredstva za prispevke delodajalcev	2.558,00	2.558,00	671,03	2.558,00	26,2
413302 Tekoči transferi v javne zavode - za izdatke za blago in storitve	15.385,00	19.143,10	3.899,39	19.143,10	20,4
413310 Tekoči transferi v javne zavode - za premije kolektivnega dodatnega pokojninskega zavarovanja	200,00	200,00	51,96	200,00	26,0
432300 Investicijski transferi javnim zavodom	463,01	463,01	0,00	463,01	0,0

4005 - ODDELEK ZA GOSPODARSKE DEJAVNOSTI *v EUR*

PU/PPP/GPR/PPR/PP/K6	REBALANS A 2022 (1)	VELJAVNI 2022 na dan 18.07.2022 (2)	REALIZACIJA 30.06.2022 (3)	OCENA REALIZACIJE 2022 (4)	Indeks (3)/(2)
1403 Promocija Slovenije, razvoj turizma in gostinstva	**453.402,09**	**416.118,44**	**128.078,65**	**416.118,44**	**30,8**
14039002 Spodbujanje razvoja turizma in gostinstva	***453.402,09***	***416.118,44***	***128.078,65***	***416.118,44***	***30,8***
14420 Turizem	*453.402,09*	*416.118,44*	*128.078,65*	*416.118,44*	*30,8*
402009 Izdatki za reprezentanco	2.000,00	2.000,00	1.475,00	2.000,00	73,8
402902 Plačila po podjemnih pogodbah	1.000,00	1.000,00	0,00	1.000,00	0,0
402999 Drugi operativni odhodki	55.000,00	47.416,35	24.515,09	47.416,35	51,7
412000 Tekoči transferi nepridobitnim organizacijam in ustanovam	13.027,00	13.027,00	0,00	13.027,00	0,0
413300 Tekoči transferi v javne zavode - sredstva za plače in druge izdatke zaposlenim	117.500,00	117.500,00	52.403,22	117.500,00	44,6
413302 Tekoči transferi v javne zavode - za izdatke za blago in storitve	66.230,09	66.230,09	37.377,54	66.230,09	56,4
420239 Nakup avdiovizualne opreme	2.645,00	2.645,00	0,00	2.645,00	0,0
420402 Rekonstrukcije in adaptacije	130.000,00	94.000,00	0,00	94.000,00	0,0
420500 Investicijsko vzdrževanje in izboljšave	20.000,00	26.300,00	12.307,80	26.300,00	46,8
420804 Načrti in druga projektna dokumentacija	5.000,00	5.000,00	0,00	5.000,00	0,0
432300 Investicijski transferi javnim zavodom	41.000,00	41.000,00	0,00	41.000,00	0,0
15 VAROVANJE OKOLJA IN NARAVNE DEDIŠČINE	**10.500,00**	**10.500,00**	**0,00**	**10.500,00**	**0,0**
1502 Zmanjševanje onesnaženja, kontrola in nadzor	**5.000,00**	**5.000,00**	**0,00**	**5.000,00**	**0,0**
15029002 Ravnanje z odpadno vodo	***5.000,00***	***5.000,00***	***0,00***	***5.000,00***	***0,0***
15417 IZGRADNJA KANALIZACIJ IN ČN ZA POSLOVNE CONE	*5.000,00*	*5.000,00*	*0,00*	*5.000,00*	*0,0*
420804 Načrti in druga projektna dokumentacija	5.000,00	5.000,00	0,00	5.000,00	0,0
1505 Pomoč in podpora ohranjanju narave	**5.500,00**	**5.500,00**	**0,00**	**5.500,00**	**0,0**
15059001 Ohranjanje biotske raznovrstnosti in varstvo naravnih vrednot	***5.500,00***	***5.500,00***	***0,00***	***5.500,00***	***0,0***
15430 UKREPI ZA PREPREČITEV ŠKODE PO DIVJADI	*5.500,00*	*5.500,00*	*0,00*	*5.500,00*	*0,0*
412000 Tekoči transferi nepridobitnim organizacijam in ustanovam	5.500,00	5.500,00	0,00	5.500,00	0,0

4005 - ODDELEK ZA GOSPODARSKE DEJAVNOSTI *v EUR*

PU/PPP/GPR/PPR/PP/K6		REBALANS A 2022 (1)	VELJAVNI 2022 na dan 18.07.2022 (2)	REALIZACIJA 30.06.2022 (3)	OCENA REALIZACIJE 2022 (4)	Indeks (3)/(2)
16	**PROSTORSKO PLANIRANJE IN STANOVANJSKO KOMUNALNA DEJAVNOST**	**8.592,74**	**4.718,49**	**0,00**	**4.718,49**	**0,0**
1603	**Komunalna dejavnost**	**8.592,74**	**4.718,49**	**0,00**	**4.718,49**	**0,0**
16039001	***Oskrba z vodo***	***8.592,74***	***4.718,49***	***0,00***	***4.718,49***	***0,0***
16417	*IZGRADNJA VODOVODNIH SISTEMOV V POSLOVNIH CONAH*	*8.592,74*	*4.718,49*	*0,00*	*4.718,49*	*0,0*
420402	Rekonstrukcije in adaptacije	8.592,74	4.718,49	0,00	4.718,49	0,0
19	**IZOBRAŽEVANJE**	**40.000,00**	**40.000,00**	**20.870,86**	**40.000,00**	**52,2**
1906	**Pomoči šolajočim**	**40.000,00**	**40.000,00**	**20.870,86**	**40.000,00**	**52,2**
19069003	***Štipendije***	***40.000,00***	***40.000,00***	***20.870,86***	***40.000,00***	***52,2***
19440	*ŠTIPENDIJSKA POLITIKA*	*40.000,00*	*40.000,00*	*20.870,86*	*40.000,00*	*52,2*
411799	Druge štipendije	40.000,00	40.000,00	20.870,86	40.000,00	52,2

A. Bilanca odhodkov

5000 - KS BLANCA *v EUR*

PU/PPP/GPR/PPR/PP/K6		REBALANS A 2022 (1)	VELJAVNI 2022 na dan 18.07.2022 (2)	REALIZACIJA 30.06.2022 (3)	OCENA REALIZACIJE 2022 (4)	Indeks (3)/(2)
5000	**KS BLANCA**	**64.948,73**	**72.992,29**	**11.097,60**	**72.992,29**	**15,2**
06	**LOKALNA SAMOUPRAVA**	**12.605,93**	**12.605,93**	**3.235,40**	**12.605,93**	**25,7**
0603	**Dejavnost občinske uprave**	**12.605,93**	**12.605,93**	**3.235,40**	**12.605,93**	**25,7**
06039001	***Administracija občinske uprave***	***12.072,93***	***12.072,93***	***3.235,40***	***12.072,93***	***26,8***
60001	*Administracija - KS Blanca*	*4.300,00*	*4.300,00*	*1.726,02*	*4.300,00*	*40,1*
402905	Sejnine in pripadajoča povračila stroškov	4.300,00	4.300,00	1.726,02	4.300,00	40,1
60002	*Pisarniški material - KS Blanca*	*326,19*	*326,19*	*0,00*	*326,19*	*0,0*
402000	Pisarniški material in storitve	326,19	326,19	0,00	326,19	0,0
60003	*Stroški prevozov-KS Blanca*	*1.800,00*	*1.800,00*	*27,63*	*1.800,00*	*1,5*
402300	Goriva in maziva za prevozna sredstva	1.800,00	1.800,00	27,63	1.800,00	1,5
60005	*Energija in komunalne storitve-KS Blanca*	*3.489,00*	*3.489,00*	*1.170,32*	*3.489,00*	*33,5*
402200	Električna energija	2.650,00	2.650,00	746,55	2.650,00	28,2
402203	Voda in komunalne storitve	130,00	130,00	45,65	130,00	35,1
402204	Odvoz smeti	150,00	150,00	81,96	150,00	54,6
402205	Telefon, faks, elektronska pošta	559,00	559,00	296,16	559,00	53,0
60006	*Drugi operativni odhodki za delo-KS Blanca*	*2.157,74*	*2.157,74*	*311,43*	*2.157,74*	*14,4*
402009	Izdatki za reprezentanco	1.190,00	1.190,00	0,00	1.190,00	0,0
402930	Plačilo storitev organizacijam, pooblaščenim za plačilni promet	12,00	12,00	2,60	12,00	21,7
402999	Drugi operativni odhodki	955,74	955,74	308,83	955,74	32,3
06039002	***Razpolaganje in upravljanje s premoženjem, potrebnim za delovanje občinske uprave***	***533,00***	***533,00***	***0,00***	***533,00***	***0,0***
60007	*Upravljanje z premoženjem*	*533,00*	*533,00*	*0,00*	*533,00*	*0,0*
402500	Tekoče vzdrževanje poslovnih objektov	533,00	533,00	0,00	533,00	0,0

5000 - KS BLANCA *v EUR*

PU/PPP/GPR/PPR/PP/K6		REBALANS A 2022 (1)	VELJAVNI 2022 na dan 18.07.2022 (2)	REALIZACIJA 30.06.2022 (3)	OCENA REALIZACIJE 2022 (4)	Indeks (3)/(2)
13	**PROMET, PROMETNA INFRASTRUKTURA IN KOMUNIKACIJE**	**48.742,80**	**56.786,36**	**7.862,20**	**56.786,36**	**13,9**
1302	**Cestni promet in infrastruktura**	**48.742,80**	**56.786,36**	**7.862,20**	**56.786,36**	**13,9**
13029001	***Upravljanje in tekoče vzdrževanje občinskih cest***	***15.940,95***	***12.826,95***	***7.862,20***	***12.826,95***	***61,3***
13001	*Tekoče vzdrževanje cest-KS Blanca*	*15.940,95*	*12.826,95*	*7.862,20*	*12.826,95*	*61,3*
402503	Tekoče vzdrževanje drugih objektov	15.940,95	12.826,95	7.862,20	12.826,95	61,3
13029002	***Investicijsko vzdrževanje in gradnja občinskih cest***	***32.801,85***	***43.959,41***	***0,00***	***43.959,41***	***0,0***
13002	*Investicijsko vzdrževanje in gradnja cest-KS Blanca*	*32.801,85*	*43.959,41*	*0,00*	*43.959,41*	*0,0*
420402	Rekonstrukcije in adaptacije	32.801,85	43.959,41	0,00	43.959,41	0,0
18	**KULTURA, ŠPORT IN NEVLADNE ORGANIZACIJE**	**3.600,00**	**3.600,00**	**0,00**	**3.600,00**	**0,0**
1803	**Programi v kulturi**	**2.600,00**	**2.600,00**	**0,00**	**2.600,00**	**0,0**
18039003	***Ljubiteljska kultura***	***2.600,00***	***2.600,00***	***0,00***	***2.600,00***	***0,0***
18001	*Ljubiteljska kultura-KS Blanca*	*2.600,00*	*2.600,00*	*0,00*	*2.600,00*	*0,0*
412000	Tekoči transferi nepridobitnim organizacijam in ustanovam	2.600,00	2.600,00	0,00	2.600,00	0,0
1805	**Šport in prostočasne aktivnosti**	**1.000,00**	**1.000,00**	**0,00**	**1.000,00**	**0,0**
18059001	***Programi športa***	***1.000,00***	***1.000,00***	***0,00***	***1.000,00***	***0,0***
18003	*Investicijska vlaganja v rekreacijske površine - KS Blanca*	*1.000,00*	*1.000,00*	*0,00*	*1.000,00*	*0,0*
420299	Nakup druge opreme in napeljav	1.000,00	1.000,00	0,00	1.000,00	0,0

5001 - KS BOŠTANJ *v EUR*

PU/PPP/GPR/PPR/PP/K6		REBALANS A 2022 (1)	VELJAVNI 2022 na dan 18.07.2022 (2)	REALIZACIJA 30.06.2022 (3)	OCENA REALIZACIJE 2022 (4)	Indeks (3)/(2)
5001	**KS BOŠTANJ**	**230.142,04**	**230.142,04**	**125.436,54**	**230.142,04**	**54,5**
06	**LOKALNA SAMOUPRAVA**	**17.600,00**	**11.829,23**	**7.969,10**	**11.829,23**	**67,4**
0603	**Dejavnost občinske uprave**	**17.600,00**	**11.829,23**	**7.969,10**	**11.829,23**	**67,4**
06039001	***Administracija občinske uprave***	***17.600,00***	***11.829,23***	***7.969,10***	***11.829,23***	***67,4***
60011	*Pisarniški material-KS Boštanj*	*400,00*	*400,00*	*154,87*	*400,00*	*38,7*
402000	Pisarniški material in storitve	200,00	200,00	61,55	200,00	30,8
402099	Drugi splošni material in storitve	200,00	200,00	93,32	200,00	46,7
60014	*Energija in komunalne storitve za delovanje-KS Boštanj*	*3.700,00*	*1.929,23*	*1.570,17*	*1.929,23*	*81,4*
402200	Električna energija	600,00	471,85	471,85	471,85	100,0
402201	Poraba kuriv in stroški ogrevanja	1.800,00	757,38	757,38	757,38	100,0
402205	Telefon, faks, elektronska pošta	700,00	700,00	340,94	700,00	48,7
402206	Poštnina in kurirske storitve	600,00	0,00	0,00	0,00	---
60015	*Drugi operativni odhodki - KS Boštanj*	*13.500,00*	*9.500,00*	*6.244,06*	*9.500,00*	*65,7*
402902	Plačila po podjemnih pogodbah	6.500,00	4.500,00	3.325,76	4.500,00	73,9
402905	Sejnine in pripadajoča povračila stroškov	3.700,00	3.700,00	1.837,56	3.700,00	49,7
402930	Plačilo storitev organizacijam, pooblaščenim za plačilni promet	100,00	100,00	37,55	100,00	37,6
402999	Drugi operativni odhodki	3.200,00	1.200,00	1.043,19	1.200,00	86,9
13	**PROMET, PROMETNA INFRASTRUKTURA IN KOMUNIKACIJE**	**107.542,04**	**95.312,81**	**93.023,97**	**95.312,81**	**97,6**
1302	**Cestni promet in infrastruktura**	**107.542,04**	**95.312,81**	**93.023,97**	**95.312,81**	**97,6**
13029001	***Upravljanje in tekoče vzdrževanje občinskih cest***	***32.677,88***	***20.448,65***	***18.159,91***	***20.448,65***	***88,8***
13011	*Upravljanje in tekoče vzdrževanje cest-KS Boštanj*	*32.677,88*	*20.448,65*	*18.159,91*	*20.448,65*	*88,8*
402503	Tekoče vzdrževanje drugih objektov	32.677,88	20.448,65	18.159,91	20.448,65	88,8
13029002	***Investicijsko vzdrževanje in gradnja občinskih cest***	***74.864,16***	***74.864,16***	***74.864,06***	***74.864,16***	***100,0***
13012	*Investicijsko vzdrževanje in gradnja cest-KS Boštanj*	*74.864,16*	*74.864,16*	*74.864,06*	*74.864,16*	*100,0*
420402	Rekonstrukcije in adaptacije	74.864,16	74.864,16	74.864,06	74.864,16	100,0

5001 - KS BOŠTANJ *v EUR*

PU/PPP/GPR/PPR/PP/K6	REBALANS A 2022 (1)	VELJAVNI 2022 na dan 18.07.2022 (2)	REALIZACIJA 30.06.2022 (3)	OCENA REALIZACIJE 2022 (4)	Indeks (3)/(2)
16 PROSTORSKO PLANIRANJE IN STANOVANJSKO KOMUNALNA DEJAVNOST	**95.000,00**	**99.000,00**	**24.443,47**	**99.000,00**	**24,7**
1603 Komunalna dejavnost	**95.000,00**	**99.000,00**	**24.443,47**	**99.000,00**	**24,7**
16039001 Oskrba z vodo	***95.000,00***	***99.000,00***	***24.443,47***	***99.000,00***	***24,7***
16055 Oskrba z vodo - KS Boštanj	*95.000,00*	*99.000,00*	*24.443,47*	*99.000,00*	*24,7*
402200 Električna energija	15.000,00	12.817,15	4.929,23	12.817,15	38,5
402205 Telefon, faks, elektronska pošta	400,00	400,00	210,75	400,00	52,7
402206 Poštnina in kurirske storitve	3.000,00	3.000,00	1.791,11	3.000,00	59,7
402503 Tekoče vzdrževanje drugih objektov	11.654,73	21.837,58	16.042,91	21.837,58	73,5
402510 Tekoče vzdrževanje komunikacijske opreme	1.100,00	1.100,00	486,20	1.100,00	44,2
402999 Drugi operativni odhodki	8.000,00	5.000,00	0,00	5.000,00	0,0
413500 Tekoča plačila storitev drugim izvajalcem javnih služb, ki niso posredni proračunski uporabniki	2.500,00	1.500,00	983,27	1.500,00	65,6
420401 Novogradnje	53.345,27	53.345,27	0,00	53.345,27	0,0
18 KULTURA, ŠPORT IN NEVLADNE ORGANIZACIJE	**10.000,00**	**24.000,00**	**0,00**	**24.000,00**	**0,0**
1803 Programi v kulturi	**10.000,00**	**24.000,00**	**0,00**	**24.000,00**	**0,0**
18039003 Ljubiteljska kultura	***6.000,00***	***24.000,00***	***0,00***	***24.000,00***	***0,0***
18011 Ljubiteljska kultura-KS Boštanj	*6.000,00*	*24.000,00*	*0,00*	*24.000,00*	*0,0*
412000 Tekoči transferi nepridobitnim organizacijam in ustanovam	6.000,00	24.000,00	0,00	24.000,00	0,0
18039005 Drugi programi v kulturi	***4.000,00***	***0,00***	***0,00***	***0,00***	***---***
18012 Vzdrževanje večnamenskih domov - KS Boštanj	*4.000,00*	*0,00*	*0,00*	*0,00*	*---*
402503 Tekoče vzdrževanje drugih objektov	4.000,00	0,00	0,00	0,00	---

A. Bilanca odhodkov

5002 - KS KRMELJ *v EUR*

PU/PPP/GPR/PPR/PP/K6		REBALANS A 2022 (1)	VELJAVNI 2022 na dan 18.07.2022 (2)	REALIZACIJA 30.06.2022 (3)	OCENA REALIZACIJE 2022 (4)	Indeks (3)/(2)
5002	**KS KRMELJ**	**33.874,51**	**33.949,51**	**15.224,24**	**33.949,51**	**44,8**
06	**LOKALNA SAMOUPRAVA**	**14.570,78**	**15.857,21**	**8.549,89**	**15.857,21**	**53,9**
0603	**Dejavnost občinske uprave**	**14.570,78**	**15.857,21**	**8.549,89**	**15.857,21**	**53,9**
06039001	***Administracija občinske uprave***	***14.570,78***	***15.857,21***	***8.549,89***	***15.857,21***	***53,9***
60020	*Administracija -KS Krmelj*	*711,94*	*711,94*	*0,00*	*711,94*	*0,0*
402000	Pisarniški material in storitve	170,00	170,00	0,00	170,00	0,0
402001	Čistilni material in storitve	140,00	140,00	0,00	140,00	0,0
402009	Izdatki za reprezentanco	401,94	401,94	0,00	401,94	0,0
60023	*Energija in komunalne storitve-KS Krmelj*	*4.858,00*	*4.783,52*	*1.916,57*	*4.783,52*	*40,1*
402200	Električna energija	2.350,00	2.275,52	710,42	2.275,52	31,2
402201	Poraba kuriv in stroški ogrevanja	2.000,00	2.000,00	981,12	2.000,00	49,1
402203	Voda in komunalne storitve	508,00	508,00	225,03	508,00	44,3
60024	*Drugi operativni odhodki-KS Krmelj*	*9.000,84*	*10.361,75*	*6.633,32*	*10.361,75*	*64,0*
402599	Drugi izdatki za tekoče vzdrževanje in zavarovanje	500,00	928,64	132,16	928,64	14,2
402905	Sejnine in pripadajoča povračila stroškov	4.500,00	4.500,00	1.804,70	4.500,00	40,1
402930	Plačilo storitev organizacijam, pooblaščenim za plačilni promet	20,00	20,00	2,25	20,00	11,3
402999	Drugi operativni odhodki	3.980,84	4.913,11	4.694,21	4.913,11	95,5
13	**PROMET, PROMETNA INFRASTRUKTURA IN KOMUNIKACIJE**	**16.051,35**	**14.906,92**	**6.674,35**	**14.906,92**	**44,8**
1302	**Cestni promet in infrastruktura**	**16.051,35**	**14.906,92**	**6.674,35**	**14.906,92**	**44,8**
13029001	***Upravljanje in tekoče vzdrževanje občinskih cest***	***16.051,35***	***14.906,92***	***6.674,35***	***14.906,92***	***44,8***
13021	*Upravljanje in tekoče vzdrževanje cest-KS Krmelj*	*16.051,35*	*14.906,92*	*6.674,35*	*14.906,92*	*44,8*
402503	Tekoče vzdrževanje drugih objektov	16.051,35	14.906,92	6.674,35	14.906,92	44,8

A. Bilanca odhodkov

5002 - KS KRMELJ ***v EUR***

PU/PPP/GPR/PPR/PP/K6		REBALANS A 2022 (1)	VELJAVNI 2022 na dan 18.07.2022 (2)	REALIZACIJA 30.06.2022 (3)	OCENA REALIZACIJE 2022 (4)	Indeks (3)/(2)
18	**KULTURA, ŠPORT IN NEVLADNE ORGANIZACIJE**	**3.252,38**	**3.185,38**	**0,00**	**3.185,38**	**0,0**
1803	**Programi v kulturi**	**3.252,38**	**3.185,38**	**0,00**	**3.185,38**	**0,0**
18039003	***Ljubiteljska kultura***	***2.300,00***	***2.300,00***	***0,00***	***2.300,00***	***0,0***
18020	*Ljubiteljska kultura-KS Krmelj*	*2.300,00*	*2.300,00*	*0,00*	*2.300,00*	*0,0*
412000	Tekoči transferi nepridobitnim organizacijam in ustanovam	2.300,00	2.300,00	0,00	2.300,00	0,0
18039005	***Drugi programi v kulturi***	***952,38***	***885,38***	***0,00***	***885,38***	***0,0***
18021	*Ohranjanje nepremične kulturne dediščine - KS Krmelj*	*952,38*	*885,38*	*0,00*	*885,38*	*0,0*
402500	Tekoče vzdrževanje poslovnih objektov	952,38	885,38	0,00	885,38	0,0

5003 - KS LOKA *v EUR*

PU/PPP/GPR/PPR/PP/K6		REBALANS A 2022 (1)	VELJAVNI 2022 na dan 18.07.2022 (2)	REALIZACIJA 30.06.2022 (3)	OCENA REALIZACIJE 2022 (4)	Indeks (3)/(2)
5003	**KS LOKA**	**80.782,64**	**80.782,64**	**39.825,55**	**80.782,64**	**49,3**
06	**LOKALNA SAMOUPRAVA**	**27.987,63**	**27.987,63**	**12.655,32**	**27.987,63**	**45,2**
0603	**Dejavnost občinske uprave**	**27.987,63**	**27.987,63**	**12.655,32**	**27.987,63**	**45,2**
06039001	***Administracija občinske uprave***	***21.487,63***	***21.487,63***	***7.304,74***	***21.487,63***	***34,0***
60030	*Pisarniški material-KS Loka*	*2.181,00*	*2.181,00*	*389,21*	*2.181,00*	*17,9*
402000	Pisarniški material in storitve	178,00	178,00	68,63	178,00	38,6
402009	Izdatki za reprezentanco	503,00	503,00	0,00	503,00	0,0
402099	Drugi splošni material in storitve	1.500,00	1.500,00	320,58	1.500,00	21,4
60031	*Energija in komunalne storitve - KS Loka*	*6.558,00*	*6.558,00*	*3.038,49*	*6.558,00*	*46,3*
402200	Električna energija	3.620,00	3.620,00	2.210,24	3.620,00	61,1
402201	Poraba kuriv in stroški ogrevanja	1.300,00	1.300,00	429,59	1.300,00	33,1
402204	Odvoz smeti	50,00	50,00	32,66	50,00	65,3
402205	Telefon, faks, elektronska pošta	732,00	732,00	366,00	732,00	50,0
402299	Druge storitve komunikacij in komunale	856,00	856,00	0,00	856,00	0,0
60032	*Drugi operativni odhodki-KS Loka*	*12.748,63*	*12.748,63*	*3.877,04*	*12.748,63*	*30,4*
402905	Sejnine in pripadajoča povračila stroškov	5.220,00	5.220,00	2.001,60	5.220,00	38,3
402930	Plačilo storitev organizacijam, pooblaščenim za plačilni promet	20,00	20,00	4,40	20,00	22,0
402999	Drugi operativni odhodki	7.508,63	7.508,63	1.871,04	7.508,63	24,9
06039002	***Razpolaganje in upravljanje s premoženjem, potrebnim za delovanje občinske uprave***	***6.500,00***	***6.500,00***	***5.350,58***	***6.500,00***	***82,3***
60033	*Upravljanje z premoženjem - KS Loka*	*6.500,00*	*6.500,00*	*5.350,58*	*6.500,00*	*82,3*
402500	Tekoče vzdrževanje poslovnih objektov	6.500,00	6.500,00	5.350,58	6.500,00	82,3
13	**PROMET, PROMETNA INFRASTRUKTURA IN KOMUNIKACIJE**	**44.293,01**	**44.293,01**	**25.423,73**	**44.293,01**	**57,4**
1302	**Cestni promet in infrastruktura**	**44.293,01**	**44.293,01**	**25.423,73**	**44.293,01**	**57,4**
13029001	***Upravljanje in tekoče vzdrževanje občinskih cest***	***44.293,01***	***44.293,01***	***25.423,73***	***44.293,01***	***57,4***
13032	*Tekoče vzdrževanje cest v KS Loka*	*44.293,01*	*44.293,01*	*25.423,73*	*44.293,01*	*57,4*
402503	Tekoče vzdrževanje drugih objektov	44.293,01	44.293,01	25.423,73	44.293,01	57,4

5003 - KS LOKA *v EUR*

PU/PPP/GPR/PPR/PP/K6		REBALANS A 2022 (1)	VELJAVNI 2022 na dan 18.07.2022 (2)	REALIZACIJA 30.06.2022 (3)	OCENA REALIZACIJE 2022 (4)	Indeks (3)/(2)
16	**PROSTORSKO PLANIRANJE IN STANOVANJSKO KOMUNALNA DEJAVNOST**	**4.502,00**	**4.502,00**	**1.746,50**	**4.502,00**	**38,8**
1603	**Komunalna dejavnost**	**4.502,00**	**4.502,00**	**1.746,50**	**4.502,00**	**38,8**
16039001	***Oskrba z vodo***	***4.502,00***	***4.502,00***	***1.746,50***	***4.502,00***	***38,8***
16030	*Upravljanje in nadzor vodnih virov - KS Loka*	*4.502,00*	*4.502,00*	*1.746,50*	*4.502,00*	*38,8*
402200	Električna energija	1.080,00	1.080,00	388,04	1.080,00	35,9
402503	Tekoče vzdrževanje drugih objektov	3.422,00	3.422,00	1.358,46	3.422,00	39,7
18	**KULTURA, ŠPORT IN NEVLADNE ORGANIZACIJE**	**4.000,00**	**4.000,00**	**0,00**	**4.000,00**	**0,0**
1803	**Programi v kulturi**	**3.000,00**	**3.000,00**	**0,00**	**3.000,00**	**0,0**
18039003	***Ljubiteljska kultura***	***3.000,00***	***3.000,00***	***0,00***	***3.000,00***	***0,0***
18030	*Ljubiteljska kultura v KS Loka*	*3.000,00*	*3.000,00*	*0,00*	*3.000,00*	*0,0*
412000	Tekoči transferi nepridobitnim organizacijam in ustanovam	3.000,00	3.000,00	0,00	3.000,00	0,0
1805	**Šport in prostočasne aktivnosti**	**1.000,00**	**1.000,00**	**0,00**	**1.000,00**	**0,0**
18059001	***Programi športa***	***1.000,00***	***1.000,00***	***0,00***	***1.000,00***	***0,0***
18031	*Šport in prostočasne aktivnosti*	*1.000,00*	*1.000,00*	*0,00*	*1.000,00*	*0,0*
402503	Tekoče vzdrževanje drugih objektov	1.000,00	1.000,00	0,00	1.000,00	0,0

A. Bilanca odhodkov

5004 - KS PRIMOŽ *v EUR*

PU/PPP/GPR/PPR/PP/K6		REBALANS A 2022 (1)	VELJAVNI 2022 na dan 18.07.2022 (2)	REALIZACIJA 30.06.2022 (3)	OCENA REALIZACIJE 2022 (4)	Indeks (3)/(2)
5004	**KS PRIMOŽ**	**33.617,41**	**33.617,41**	**1.713,66**	**33.617,41**	**5,1**
06	**LOKALNA SAMOUPRAVA**	**3.106,00**	**3.106,00**	**388,93**	**3.106,00**	**12,5**
0603	**Dejavnost občinske uprave**	**3.106,00**	**3.106,00**	**388,93**	**3.106,00**	**12,5**
06039001	***Administracija občinske uprave***	***2.106,00***	***2.106,00***	***388,93***	***2.106,00***	***18,5***
60040	*Administracija - KS Primož*	*1.306,00*	*1.306,00*	*201,15*	*1.306,00*	*15,4*
402000	Pisarniški material in storitve	100,00	20,00	0,00	20,00	0,0
402009	Izdatki za reprezentanco	1.000,00	1.000,00	0,00	1.000,00	0,0
402099	Drugi splošni material in storitve	200,00	280,00	200,00	280,00	71,4
402930	Plačilo storitev organizacijam, pooblaščenim za plačilni promet	6,00	6,00	1,15	6,00	19,2
60041	*Energija in komunalne storitve-KS Primož*	*800,00*	*800,00*	*187,78*	*800,00*	*23,5*
402200	Električna energija	700,00	700,00	133,00	700,00	19,0
402203	Voda in komunalne storitve	100,00	100,00	54,78	100,00	54,8
06039002	***Razpolaganje in upravljanje s premoženjem, potrebnim za delovanje občinske uprave***	***1.000,00***	***1.000,00***	***0,00***	***1.000,00***	***0,0***
60043	*Upravljanje z premoženjem -KS Primož*	*1.000,00*	*1.000,00*	*0,00*	*1.000,00*	*0,0*
402503	Tekoče vzdrževanje drugih objektov	1.000,00	1.000,00	0,00	1.000,00	0,0
07	**OBRAMBA IN UKREPI OB IZREDNIH DOGODKIH**	**3.500,00**	**3.500,00**	**0,00**	**3.500,00**	**0,0**
0703	**Varstvo pred naravnimi in drugimi nesrečami**	**3.500,00**	**3.500,00**	**0,00**	**3.500,00**	**0,0**
07039002	***Delovanje sistema za zaščito, reševanje in pomoč***	***3.500,00***	***3.500,00***	***0,00***	***3.500,00***	***0,0***
70040	*Investicijski transferi za požarno varnost - KS Primož*	*3.500,00*	*3.500,00*	*0,00*	*3.500,00*	*0,0*
431500	Investicijski transferi drugim izvajalcem javnih služb, ki niso posredni proračunski uporabniki	3.500,00	3.500,00	0,00	3.500,00	0,0

5004 - KS PRIMOŽ *v EUR*

PU/PPP/GPR/PPR/PP/K6	REBALANS A 2022 (1)	VELJAVNI 2022 na dan 18.07.2022 (2)	REALIZACIJA 30.06.2022 (3)	OCENA REALIZACIJE 2022 (4)	Indeks (3)/(2)
13 PROMET, PROMETNA INFRASTRUKTURA IN KOMUNIKACIJE	**23.511,41**	**23.511,41**	**1.324,73**	**23.511,41**	**5,6**
1302 Cestni promet in infrastruktura	**23.511,41**	**23.511,41**	**1.324,73**	**23.511,41**	**5,6**
13029001 Upravljanje in tekoče vzdrževanje občinskih cest	***4.511,41***	***4.511,41***	***1.324,73***	***4.511,41***	***29,4***
13040 Upravljanje in tekoče vzdrževanje cest-KS Primož	*4.511,41*	*4.511,41*	*1.324,73*	*4.511,41*	*29,4*
402503 Tekoče vzdrževanje drugih objektov	4.511,41	4.511,41	1.324,73	4.511,41	29,4
13029002 Investicijsko vzdrževanje in gradnja občinskih cest	***19.000,00***	***19.000,00***	***0,00***	***19.000,00***	***0,0***
13041 Investicijsko vzdrževanje in gradnja cest - KS Primož	*19.000,00*	*19.000,00*	*0,00*	*19.000,00*	*0,0*
420402 Rekonstrukcije in adaptacije	19.000,00	19.000,00	0,00	19.000,00	0,0
18 KULTURA, ŠPORT IN NEVLADNE ORGANIZACIJE	**3.500,00**	**3.500,00**	**0,00**	**3.500,00**	**0,0**
1803 Programi v kulturi	**500,00**	**500,00**	**0,00**	**500,00**	**0,0**
18039003 Ljubiteljska kultura	***500,00***	***500,00***	***0,00***	***500,00***	***0,0***
18040 Ljubiteljska kultura-KS Primož	*500,00*	*500,00*	*0,00*	*500,00*	*0,0*
412000 Tekoči transferi nepridobitnim organizacijam in ustanovam	500,00	500,00	0,00	500,00	0,0
1805 Šport in prostočasne aktivnosti	**3.000,00**	**3.000,00**	**0,00**	**3.000,00**	**0,0**
18059001 Programi športa	***3.000,00***	***3.000,00***	***0,00***	***3.000,00***	***0,0***
18041 Gradnja in vzdrževanje športnih objektov	*3.000,00*	*3.000,00*	*0,00*	*3.000,00*	*0,0*
420401 Novogradnje	3.000,00	3.000,00	0,00	3.000,00	0,0

A. Bilanca odhodkov

5005 - KS SEVNICA *v EUR*

PU/PPP/GPR/PPR/PP/K6		REBALANS A 2022 (1)	VELJAVNI 2022 na dan 18.07.2022 (2)	REALIZACIJA 30.06.2022 (3)	OCENA REALIZACIJE 2022 (4)	Indeks (3)/(2)
5005	**KS SEVNICA**	**180.023,73**	**180.023,73**	**29.122,42**	**180.023,73**	**16,2**
06	**LOKALNA SAMOUPRAVA**	**6.725,91**	**6.725,91**	**2.392,56**	**6.725,91**	**35,6**
0603	**Dejavnost občinske uprave**	**6.725,91**	**6.725,91**	**2.392,56**	**6.725,91**	**35,6**
06039001	***Administracija občinske uprave***	***6.725,91***	***6.725,91***	***2.392,56***	***6.725,91***	***35,6***
60050	*Administracija -KS Sevnica*	*5.318,91*	*5.318,91*	*2.047,38*	*5.318,91*	*38,5*
402905	Sejnine in pripadajoča povračila stroškov	5.318,91	5.318,91	2.047,38	5.318,91	38,5
60051	*Pisarniški material - KS Sevnica*	*400,00*	*400,00*	*82,80*	*400,00*	*20,7*
402000	Pisarniški material in storitve	100,00	100,00	82,80	100,00	82,8
402009	Izdatki za reprezentanco	300,00	300,00	0,00	300,00	0,0
60055	*Drugi operativni odhodki za delo - KS Sevnica*	*1.007,00*	*1.007,00*	*262,38*	*1.007,00*	*26,1*
402930	Plačilo storitev organizacijam, pooblaščenim za plačilni promet	7,00	7,00	1,90	7,00	27,1
402999	Drugi operativni odhodki	1.000,00	1.000,00	260,48	1.000,00	26,1
07	**OBRAMBA IN UKREPI OB IZREDNIH DOGODKIH**	**5.000,00**	**5.000,00**	**5.000,00**	**5.000,00**	**100,0**
0703	**Varstvo pred naravnimi in drugimi nesrečami**	**5.000,00**	**5.000,00**	**5.000,00**	**5.000,00**	**100,0**
07039002	***Delovanje sistema za zaščito, reševanje in pomoč***	***5.000,00***	***5.000,00***	***5.000,00***	***5.000,00***	***100,0***
70050	*Investicijski transferi za požarno varnost - KS Sevnica*	*5.000,00*	*5.000,00*	*5.000,00*	*5.000,00*	*100,0*
431500	Investicijski transferi drugim izvajalcem javnih služb, ki niso posredni proračunski uporabniki	5.000,00	5.000,00	5.000,00	5.000,00	100,0
13	**PROMET, PROMETNA INFRASTRUKTURA IN KOMUNIKACIJE**	**134.297,82**	**134.297,82**	**9.729,86**	**134.297,82**	**7,2**
1302	**Cestni promet in infrastruktura**	**134.297,82**	**134.297,82**	**9.729,86**	**134.297,82**	**7,2**
13029001	***Upravljanje in tekoče vzdrževanje občinskih cest***	***104.297,82***	***104.297,82***	***9.729,86***	***104.297,82***	***9,3***
13050	*Upravljanje in tekoče vzdrževanje občinskih cest-KS Sevnica*	*104.297,82*	*104.297,82*	*9.729,86*	*104.297,82*	*9,3*
402503	Tekoče vzdrževanje drugih objektov	104.297,82	104.297,82	9.729,86	104.297,82	9,3

5005 - KS SEVNICA *v EUR*

PU/PPP/GPR/PPR/PP/K6	REBALANS A 2022 (1)	VELJAVNI 2022 na dan 18.07.2022 (2)	REALIZACIJA 30.06.2022 (3)	OCENA REALIZACIJE 2022 (4)	Indeks (3)/(2)
13029002 Investicijsko vzdrževanje in gradnja občinskih cest	***30.000,00***	***30.000,00***	***0,00***	***30.000,00***	***0,0***
13051 Investicijsko vzdrževanje in gradnja cest-KS Sevnica	*30.000,00*	*30.000,00*	*0,00*	*30.000,00*	*0,0*
420402 Rekonstrukcije in adaptacije	30.000,00	30.000,00	0,00	30.000,00	0,0
16 PROSTORSKO PLANIRANJE IN STANOVANJSKO KOMUNALNA DEJAVNOST	**20.000,00**	**20.000,00**	**0,00**	**20.000,00**	**0,0**
1603 Komunalna dejavnost	**20.000,00**	**20.000,00**	**0,00**	**20.000,00**	**0,0**
16039002 Urejanje pokopališč in pogrebna dejavnost	***20.000,00***	***20.000,00***	***0,00***	***20.000,00***	***0,0***
16058 Urejanje pokopališč v KS Sevnica	*20.000,00*	*20.000,00*	*0,00*	*20.000,00*	*0,0*
420500 Investicijsko vzdrževanje in izboljšave	20.000,00	20.000,00	0,00	20.000,00	0,0
18 KULTURA, ŠPORT IN NEVLADNE ORGANIZACIJE	**14.000,00**	**14.000,00**	**12.000,00**	**14.000,00**	**85,7**
1803 Programi v kulturi	**12.000,00**	**12.000,00**	**12.000,00**	**12.000,00**	**100,0**
18039003 Ljubiteljska kultura	***12.000,00***	***12.000,00***	***12.000,00***	***12.000,00***	***100,0***
18050 Ljubiteljska kultura-KS Sevnica	*12.000,00*	*12.000,00*	*12.000,00*	*12.000,00*	*100,0*
412000 Tekoči transferi nepridobitnim organizacijam in ustanovam	12.000,00	12.000,00	12.000,00	12.000,00	100,0
1805 Šport in prostočasne aktivnosti	**2.000,00**	**2.000,00**	**0,00**	**2.000,00**	**0,0**
18059001 Programi športa	***2.000,00***	***2.000,00***	***0,00***	***2.000,00***	***0,0***
18052 Vzdrževanje športnih objektov in površin v KS Sevnica	*2.000,00*	*2.000,00*	*0,00*	*2.000,00*	*0,0*
420500 Investicijsko vzdrževanje in izboljšave	2.000,00	2.000,00	0,00	2.000,00	0,0

A. Bilanca odhodkov

5006 - KS STUDENEC *v EUR*

PU/PPP/GPR/PPR/PP/K6		REBALANS A 2022 (1)	VELJAVNI 2022 na dan 18.07.2022 (2)	REALIZACIJA 30.06.2022 (3)	OCENA REALIZACIJE 2022 (4)	Indeks (3)/(2)
5006	**KS STUDENEC**	**48.036,66**	**48.036,66**	**10.280,96**	**48.036,66**	**21,4**
06	**LOKALNA SAMOUPRAVA**	**17.319,34**	**17.319,34**	**7.212,97**	**17.319,34**	**41,7**
0603	**Dejavnost občinske uprave**	**17.319,34**	**17.319,34**	**7.212,97**	**17.319,34**	**41,7**
06039001	***Administracija občinske uprave***	***17.319,34***	***17.319,34***	***7.212,97***	***17.319,34***	***41,7***
60060	*Materialni stroški-KS Studenec*	*1.938,00*	*1.938,00*	*510,00*	*1.938,00*	*26,3*
402000	Pisarniški material in storitve	100,00	100,00	0,00	100,00	0,0
402009	Izdatki za reprezentanco	1.838,00	1.838,00	510,00	1.838,00	27,8
60062	*Energija in komunalne storitve-KS Studenec*	*2.680,00*	*2.680,00*	*2.045,18*	*2.680,00*	*76,3*
402200	Električna energija	1.500,00	1.500,00	944,75	1.500,00	63,0
402201	Poraba kuriv in stroški ogrevanja	1.000,00	1.000,00	1.000,00	1.000,00	100,0
402203	Voda in komunalne storitve	180,00	180,00	100,43	180,00	55,8
60063	*Drugi operativni odhodki - KS Studenec*	*12.701,34*	*12.701,34*	*4.657,79*	*12.701,34*	*36,7*
402902	Plačila po podjemnih pogodbah	3.448,56	3.448,56	1.108,56	3.448,56	32,2
402905	Sejnine in pripadajoča povračila stroškov	3.696,00	3.696,00	1.837,56	3.696,00	49,7
402930	Plačilo storitev organizacijam, pooblaščenim za plačilni promet	8,00	8,00	1,95	8,00	24,4
402999	Drugi operativni odhodki	5.548,78	5.548,78	1.709,72	5.548,78	30,8
13	**PROMET, PROMETNA INFRASTRUKTURA IN KOMUNIKACIJE**	**28.417,32**	**28.417,32**	**767,99**	**28.417,32**	**2,7**
1302	**Cestni promet in infrastruktura**	**28.417,32**	**28.417,32**	**767,99**	**28.417,32**	**2,7**
13029001	***Upravljanje in tekoče vzdrževanje občinskih cest***	***28.417,32***	***28.417,32***	***767,99***	***28.417,32***	***2,7***
13064	*Urejanje in tekoče vzdrževanje cest - KS Studenec*	*28.417,32*	*28.417,32*	*767,99*	*28.417,32*	*2,7*
402503	Tekoče vzdrževanje drugih objektov	28.417,32	28.417,32	767,99	28.417,32	2,7

A. Bilanca odhodkov

5006 - KS STUDENEC *v EUR*

PU/PPP/GPR/PPR/PP/K6		REBALANS A 2022 (1)	VELJAVNI 2022 na dan 18.07.2022 (2)	REALIZACIJA 30.06.2022 (3)	OCENA REALIZACIJE 2022 (4)	Indeks (3)/(2)
18	**KULTURA, ŠPORT IN NEVLADNE ORGANIZACIJE**	**2.300,00**	**2.300,00**	**2.300,00**	**2.300,00**	**100,0**
1803	**Programi v kulturi**	**2.300,00**	**2.300,00**	**2.300,00**	**2.300,00**	**100,0**
18039003	***Ljubiteljska kultura***	***2.300,00***	***2.300,00***	***2.300,00***	***2.300,00***	***100,0***
18060	*Ljubiteljska kultura-KS Studenec*	*2.300,00*	*2.300,00*	*2.300,00*	*2.300,00*	*100,0*
412000	Tekoči transferi nepridobitnim organizacijam in ustanovam	2.300,00	2.300,00	2.300,00	2.300,00	100,0

5007 - KS ŠENTJANŽ *v EUR*

PU/PPP/GPR/PPR/PP/K6		REBALANS A 2022 (1)	VELJAVNI 2022 na dan 18.07.2022 (2)	REALIZACIJA 30.06.2022 (3)	OCENA REALIZACIJE 2022 (4)	Indeks (3)/(2)
5007	**KS ŠENTJANŽ**	**131.038,76**	**131.038,76**	**55.139,04**	**131.038,76**	**42,1**
06	**LOKALNA SAMOUPRAVA**	**20.152,91**	**19.224,91**	**11.319,33**	**19.224,91**	**58,9**
0603	**Dejavnost občinske uprave**	**20.152,91**	**19.224,91**	**11.319,33**	**19.224,91**	**58,9**
06039001	***Administracija občinske uprave***	***15.152,91***	***14.224,91***	***6.348,56***	***14.224,91***	***44,6***
60070	*Administracija - KS Šentjanž*	*3.514,18*	*3.514,18*	*1.281,37*	*3.514,18*	*36,5*
402000	Pisarniški material in storitve	500,00	500,00	84,42	500,00	16,9
402009	Izdatki za reprezentanco	1.500,00	1.500,00	338,00	1.500,00	22,5
402099	Drugi splošni material in storitve	1.514,18	1.514,18	858,95	1.514,18	56,7
60072	*Energija in komunalne storitve-KS Šentjanž*	*2.476,12*	*2.476,12*	*1.571,10*	*2.476,12*	*63,5*
402200	Električna energija	1.000,00	1.000,00	359,12	1.000,00	35,9
402201	Poraba kuriv in stroški ogrevanja	974,12	974,12	961,12	974,12	98,7
402205	Telefon, faks, elektronska pošta	502,00	502,00	250,86	502,00	50,0
60073	*Drugi operativni odhodki za delo-KS Šentjanž*	*9.162,61*	*8.234,61*	*3.496,09*	*8.234,61*	*42,5*
402599	Drugi izdatki za tekoče vzdrževanje in zavarovanje	1.829,61	1.611,97	466,74	1.611,97	29,0
402902	Plačila po podjemnih pogodbah	1.613,00	1.613,00	806,28	1.613,00	50,0
402905	Sejnine in pripadajoča povračila stroškov	5.700,00	4.989,64	2.220,32	4.989,64	44,5
402930	Plačilo storitev organizacijam, pooblaščenim za plačilni promet	20,00	20,00	2,75	20,00	13,8
06039002	***Razpolaganje in upravljanje s premoženjem, potrebnim za delovanje občinske uprave***	***5.000,00***	***5.000,00***	***4.970,77***	***5.000,00***	***99,4***
60074	*Razpolaganje in upravljanje z premoženjem - KS Šentjanž*	*5.000,00*	*5.000,00*	*4.970,77*	*5.000,00*	*99,4*
402503	Tekoče vzdrževanje drugih objektov	5.000,00	5.000,00	4.970,77	5.000,00	99,4
13	**PROMET, PROMETNA INFRASTRUKTURA IN KOMUNIKACIJE**	**94.650,35**	**95.360,71**	**42.954,73**	**95.360,71**	**45,0**
1302	**Cestni promet in infrastruktura**	**94.650,35**	**95.360,71**	**42.954,73**	**95.360,71**	**45,0**
13029001	***Upravljanje in tekoče vzdrževanje občinskih cest***	***64.650,35***	***75.990,61***	***42.954,73***	***75.990,61***	***56,5***
13070	*Upravljanje in tekoče vzdrževanje cest-KS Šentjanž*	*64.650,35*	*75.990,61*	*42.954,73*	*75.990,61*	*56,5*
402503	Tekoče vzdrževanje drugih objektov	64.223,35	75.563,61	42.527,73	75.563,61	56,3
402999	Drugi operativni odhodki	427,00	427,00	427,00	427,00	100,0

5007 - KS ŠENTJANŽ *v EUR*

PU/PPP/GPR/PPR/PP/K6	REBALANS A 2022 (1)	VELJAVNI 2022 na dan 18.07.2022 (2)	REALIZACIJA 30.06.2022 (3)	OCENA REALIZACIJE 2022 (4)	Indeks (3)/(2)
13029002 Investicijsko vzdrževanje in gradnja občinskih cest	***30.000,00***	***19.370,10***	***0,00***	***19.370,10***	***0,0***
13071 Investicijsko vzdrževanje in gradnja cest-KS Šentjanž	*30.000,00*	*19.370,10*	*0,00*	*19.370,10*	*0,0*
420402 Rekonstrukcije in adaptacije	30.000,00	19.370,10	0,00	19.370,10	0,0
18 KULTURA, ŠPORT IN NEVLADNE ORGANIZACIJE	**16.235,50**	**16.453,14**	**864,98**	**16.453,14**	**5,3**
1803 Programi v kulturi	**16.235,50**	**16.453,14**	**864,98**	**16.453,14**	**5,3**
18039003 Ljubiteljska kultura	***13.490,00***	***13.490,00***	***0,00***	***13.490,00***	***0,0***
18070 Ljubiteljska kultura-KS Šentjanž	*13.490,00*	*13.490,00*	*0,00*	*13.490,00*	*0,0*
412000 Tekoči transferi nepridobitnim organizacijam in ustanovam	13.490,00	13.490,00	0,00	13.490,00	0,0
18039004 Mediji in avdiovizualna kultura	***2.745,50***	***2.963,14***	***864,98***	***2.963,14***	***29,2***
18073 Mediji in avdiovizualna kultura	*2.745,50*	*2.963,14*	*864,98*	*2.963,14*	*29,2*
402004 Časopisi, revije, knjige in strokovna literatura	2.745,50	2.963,14	864,98	2.963,14	29,2

5008 - KS TRŽIŠČE *v EUR*

PU/PPP/GPR/PPR/PP/K6		REBALANS A 2022 (1)	VELJAVNI 2022 na dan 18.07.2022 (2)	REALIZACIJA 30.06.2022 (3)	OCENA REALIZACIJE 2022 (4)	Indeks (3)/(2)
5008	**KS TRŽIŠČE**	**115.722,70**	**115.722,70**	**43.295,06**	**115.722,70**	**37,4**
06	**LOKALNA SAMOUPRAVA**	**12.033,00**	**12.406,05**	**6.923,29**	**12.406,05**	**55,8**
0603	**Dejavnost občinske uprave**	**12.033,00**	**12.406,05**	**6.923,29**	**12.406,05**	**55,8**
06039001	***Administracija občinske uprave***	***12.033,00***	***12.406,05***	***6.923,29***	***12.406,05***	***55,8***
60080	*Materialni stroški-KS Tržišče*	*1.900,00*	*2.373,05*	*1.885,04*	*2.373,05*	*79,4*
402009	Izdatki za reprezentanco	1.500,00	1.873,05	1.786,80	1.873,05	95,4
402099	Drugi splošni material in storitve	400,00	500,00	98,24	500,00	19,7
60081	*Energija in komunalne storitve-KS Tržišče*	*1.820,00*	*1.820,00*	*996,81*	*1.820,00*	*54,8*
402200	Električna energija	800,00	800,00	579,52	800,00	72,4
402203	Voda in komunalne storitve	700,00	700,00	287,51	700,00	41,1
402204	Odvoz smeti	50,00	50,00	0,00	50,00	0,0
402205	Telefon, faks, elektronska pošta	270,00	270,00	129,78	270,00	48,1
60082	*Drugi operativni odhodki-KS Tržišče*	*8.313,00*	*8.213,00*	*4.041,44*	*8.213,00*	*49,2*
402902	Plačila po podjemnih pogodbah	2.903,00	2.903,00	1.451,28	2.903,00	50,0
402905	Sejnine in pripadajoča povračila stroškov	4.400,00	4.400,00	1.837,56	4.400,00	41,8
402930	Plačilo storitev organizacijam, pooblaščenim za plačilni promet	10,00	10,00	3,05	10,00	30,5
402999	Drugi operativni odhodki	1.000,00	900,00	749,55	900,00	83,3
13	**PROMET, PROMETNA INFRASTRUKTURA IN KOMUNIKACIJE**	**82.951,35**	**82.578,30**	**25.876,76**	**82.578,30**	**31,3**
1302	**Cestni promet in infrastruktura**	**82.951,35**	**82.578,30**	**25.876,76**	**82.578,30**	**31,3**
13029001	***Upravljanje in tekoče vzdrževanje občinskih cest***	***42.951,35***	***42.578,30***	***25.876,76***	***42.578,30***	***60,8***
13080	*Upravljanje in tekoče vzdrževanje cest-KS Tržišče*	*42.951,35*	*42.578,30*	*25.876,76*	*42.578,30*	*60,8*
402503	Tekoče vzdrževanje drugih objektov	42.951,35	42.578,30	25.876,76	42.578,30	60,8
13029002	***Investicijsko vzdrževanje in gradnja občinskih cest***	***40.000,00***	***40.000,00***	***0,00***	***40.000,00***	***0,0***
13081	*Investicijsko vzdrževanje in gradnja cest-KS Tržišče*	*40.000,00*	*40.000,00*	*0,00*	*40.000,00*	*0,0*
420402	Rekonstrukcije in adaptacije	40.000,00	40.000,00	0,00	40.000,00	0,0

5008 - KS TRŽIŠČE *v EUR*

PU/PPP/GPR/PPR/PP/K6	REBALANS A 2022 (1)	VELJAVNI 2022 na dan 18.07.2022 (2)	REALIZACIJA 30.06.2022 (3)	OCENA REALIZACIJE 2022 (4)	Indeks (3)/(2)
16 PROSTORSKO PLANIRANJE IN STANOVANJSKO KOMUNALNA DEJAVNOST	**5.000,00**	**5.000,00**	**495,01**	**5.000,00**	**9,9**
1603 Komunalna dejavnost	**5.000,00**	**5.000,00**	**495,01**	**5.000,00**	**9,9**
16039002 Urejanje pokopališč in pogrebna dejavnost	***5.000,00***	***5.000,00***	***495,01***	***5.000,00***	***9,9***
16081 Urejanje pokopališč in pogrebna dejavnost-KS Tržišče	*5.000,00*	*5.000,00*	*495,01*	*5.000,00*	*9,9*
402999 Drugi operativni odhodki	495,01	1.300,01	495,01	1.300,01	38,1
420402 Rekonstrukcije in adaptacije	4.504,99	3.699,99	0,00	3.699,99	0,0
18 KULTURA, ŠPORT IN NEVLADNE ORGANIZACIJE	**15.738,35**	**15.738,35**	**10.000,00**	**15.738,35**	**63,5**
1803 Programi v kulturi	**15.738,35**	**15.738,35**	**10.000,00**	**15.738,35**	**63,5**
18039003 Ljubiteljska kultura	***10.000,00***	***10.000,00***	***10.000,00***	***10.000,00***	***100,0***
18082 Ljubiteljska kultura - KS Tržišče	*10.000,00*	*10.000,00*	*10.000,00*	*10.000,00*	*100,0*
412000 Tekoči transferi nepridobitnim organizacijam in ustanovam	10.000,00	10.000,00	10.000,00	10.000,00	100,0
18039005 Drugi programi v kulturi	***5.738,35***	***5.738,35***	***0,00***	***5.738,35***	***0,0***
18083 Vzdrževanje večnamenskih domov	*5.738,35*	*5.738,35*	*0,00*	*5.738,35*	*0,0*
402201 Poraba kuriv in stroški ogrevanja	2.000,00	2.000,00	0,00	2.000,00	0,0
402503 Tekoče vzdrževanje drugih objektov	1.000,00	1.000,00	0,00	1.000,00	0,0
420204 Nakup drugega pohištva	1.000,00	1.000,00	0,00	1.000,00	0,0
420402 Rekonstrukcije in adaptacije	1.738,35	1.738,35	0,00	1.738,35	0,0

5009 - KS ZABUKOVJE *v EUR*

PU/PPP/GPR/PPR/PP/K6		REBALANS A 2022 (1)	VELJAVNI 2022 na dan 18.07.2022 (2)	REALIZACIJA 30.06.2022 (3)	OCENA REALIZACIJE 2022 (4)	Indeks (3)/(2)
5009	**KS ZABUKOVJE**	**97.152,48**	**97.152,48**	**12.214,92**	**97.152,48**	**12,6**
06	**LOKALNA SAMOUPRAVA**	**11.230,00**	**11.230,00**	**3.052,11**	**11.230,00**	**27,2**
0603	**Dejavnost občinske uprave**	**11.230,00**	**11.230,00**	**3.052,11**	**11.230,00**	**27,2**
06039001	***Administracija občinske uprave***	***9.730,00***	***9.730,00***	***3.052,11***	***9.730,00***	***31,4***
60090	*Administracija - KS Zabukovje*	*600,00*	*600,00*	*0,00*	*600,00*	*0,0*
402000	Pisarniški material in storitve	100,00	100,00	0,00	100,00	0,0
402009	Izdatki za reprezentanco	500,00	500,00	0,00	500,00	0,0
60091	*Energija in komunalne storitve-KS Zabukovje*	*4.120,00*	*4.120,00*	*562,86*	*4.120,00*	*13,7*
402200	Električna energija	1.800,00	1.800,00	414,78	1.800,00	23,0
402201	Poraba kuriv in stroški ogrevanja	2.000,00	2.000,00	0,00	2.000,00	0,0
402205	Telefon, faks, elektronska pošta	320,00	320,00	148,08	320,00	46,3
60092	*Drugi operativni odhodki-KS Zabukovje*	*5.010,00*	*5.010,00*	*2.489,25*	*5.010,00*	*49,7*
402099	Drugi splošni material in storitve	500,00	500,00	101,19	500,00	20,2
402599	Drugi izdatki za tekoče vzdrževanje in zavarovanje	300,00	300,00	247,91	300,00	82,6
402905	Sejnine in pripadajoča povračila stroškov	4.200,00	4.200,00	2.138,30	4.200,00	50,9
402930	Plačilo storitev organizacijam, pooblaščenim za plačilni promet	10,00	10,00	1,85	10,00	18,5
06039002	***Razpolaganje in upravljanje s premoženjem, potrebnim za delovanje občinske uprave***	***1.500,00***	***1.500,00***	***0,00***	***1.500,00***	***0,0***
60093	*Razpolaganje in upravljanje s premoženjem-KS Zabukovje*	*1.500,00*	*1.500,00*	*0,00*	*1.500,00*	*0,0*
402503	Tekoče vzdrževanje drugih objektov	1.500,00	1.500,00	0,00	1.500,00	0,0
13	**PROMET, PROMETNA INFRASTRUKTURA IN KOMUNIKACIJE**	**82.922,48**	**82.922,48**	**9.162,81**	**82.922,48**	**11,1**
1302	**Cestni promet in infrastruktura**	**82.922,48**	**82.922,48**	**9.162,81**	**82.922,48**	**11,1**
13029001	***Upravljanje in tekoče vzdrževanje občinskih cest***	***52.922,48***	***52.922,48***	***9.162,81***	***52.922,48***	***17,3***
13090	*Upravljanje in tekoče vzdrževanje cest-KS Zabukovje*	*52.922,48*	*52.922,48*	*9.162,81*	*52.922,48*	*17,3*
402503	Tekoče vzdrževanje drugih objektov	52.922,48	52.922,48	9.162,81	52.922,48	17,3

5009 - KS ZABUKOVJE *v EUR*

PU/PPP/GPR/PPR/PP/K6	REBALANS A 2022 (1)	VELJAVNI 2022 na dan 18.07.2022 (2)	REALIZACIJA 30.06.2022 (3)	OCENA REALIZACIJE 2022 (4)	Indeks (3)/(2)
13029002 Investicijsko vzdrževanje in gradnja občinskih cest	***30.000,00***	***30.000,00***	***0,00***	***30.000,00***	***0,0***
13091 Investicijsko vzdrževanje in gradnja cest-KS Zabukovje	*30.000,00*	*30.000,00*	*0,00*	*30.000,00*	*0,0*
420402 Rekonstrukcije in adaptacije	30.000,00	30.000,00	0,00	30.000,00	0,0
18 KULTURA, ŠPORT IN NEVLADNE ORGANIZACIJE	**3.000,00**	**3.000,00**	**0,00**	**3.000,00**	**0,0**
1803 Programi v kulturi	**3.000,00**	**3.000,00**	**0,00**	**3.000,00**	**0,0**
18039003 Ljubiteljska kultura	***3.000,00***	***3.000,00***	***0,00***	***3.000,00***	***0,0***
18090 Ljubiteljska kultura-KS Zabukovje	*3.000,00*	*3.000,00*	*0,00*	*3.000,00*	*0,0*
412000 Tekoči transferi nepridobitnim organizacijam in ustanovam	3.000,00	3.000,00	0,00	3.000,00	0,0

5010 - KS DOLNJE BREZOVO *v EUR*

PU/PPP/GPR/PPR/PP/K6		REBALANS A 2022 (1)	VELJAVNI 2022 na dan 18.07.2022 (2)	REALIZACIJA 30.06.2022 (3)	OCENA REALIZACIJE 2022 (4)	Indeks (3)/(2)
5010	**KS DOLNJE BREZOVO**	**7.569,11**	**7.569,11**	**975,38**	**7.569,11**	**12,9**
06	**LOKALNA SAMOUPRAVA**	**1.752,00**	**1.752,00**	**43,10**	**1.752,00**	**2,5**
0603	**Dejavnost občinske uprave**	**1.752,00**	**1.752,00**	**43,10**	**1.752,00**	**2,5**
06039001	***Administracija občinske uprave***	***752,00***	***752,00***	***43,10***	***752,00***	***5,7***
60096	*Pisarniški material-KS Dolnje Brezovo*	*50,00*	*50,00*	*42,90*	*50,00*	*85,8*
402000	Pisarniški material in storitve	50,00	50,00	42,90	50,00	85,8
60097	*Drugi operativni odhodki za delo - KS Dolnje Brezovo*	*702,00*	*702,00*	*0,20*	*702,00*	*0,0*
402009	Izdatki za reprezentanco	200,00	200,00	0,00	200,00	0,0
402930	Plačilo storitev organizacijam, pooblaščenim za plačilni promet	2,00	2,00	0,20	2,00	10,0
402999	Drugi operativni odhodki	500,00	500,00	0,00	500,00	0,0
06039002	***Razpolaganje in upravljanje s premoženjem, potrebnim za delovanje občinske uprave***	***1.000,00***	***1.000,00***	***0,00***	***1.000,00***	***0,0***
60098	*UPRAVLJANJE Z PREMOŽENJEM-KS DOLNJE BREZOVO*	*1.000,00*	*1.000,00*	*0,00*	*1.000,00*	*0,0*
420200	Nakup pisarniškega pohištva	1.000,00	1.000,00	0,00	1.000,00	0,0
13	**PROMET, PROMETNA INFRASTRUKTURA IN KOMUNIKACIJE**	**2.440,79**	**2.129,65**	**383,28**	**2.129,65**	**18,0**
1302	**Cestni promet in infrastruktura**	**2.440,79**	**2.129,65**	**383,28**	**2.129,65**	**18,0**
13029001	***Upravljanje in tekoče vzdrževanje občinskih cest***	***2.440,79***	***2.129,65***	***383,28***	***2.129,65***	***18,0***
13095	*Tekoče vzdrževanje cest - KS Dolnje Brezovo*	*2.440,79*	*2.129,65*	*383,28*	*2.129,65*	*18,0*
402503	Tekoče vzdrževanje drugih objektov	2.440,79	2.129,65	383,28	2.129,65	18,0

5010 - KS DOLNJE BREZOVO *v EUR*

PU/PPP/GPR/PPR/PP/K6		REBALANS A 2022 (1)	VELJAVNI 2022 na dan 18.07.2022 (2)	REALIZACIJA 30.06.2022 (3)	OCENA REALIZACIJE 2022 (4)	Indeks (3)/(2)
16	**PROSTORSKO PLANIRANJE IN STANOVANJSKO KOMUNALNA DEJAVNOST**	**270,00**	**270,00**	**0,00**	**270,00**	**0,0**
1603	**Komunalna dejavnost**	**270,00**	**270,00**	**0,00**	**270,00**	**0,0**
16039001	***Oskrba z vodo***	***270,00***	***270,00***	***0,00***	***270,00***	***0,0***
16096	*Oskrba z vodo - KS Dolnje Brezovo*	*270,00*	*270,00*	*0,00*	*270,00*	*0,0*
402503	Tekoče vzdrževanje drugih objektov	270,00	270,00	0,00	270,00	0,0
18	**KULTURA, ŠPORT IN NEVLADNE ORGANIZACIJE**	**3.106,32**	**3.417,46**	**549,00**	**3.417,46**	**16,1**
1805	**Šport in prostočasne aktivnosti**	**3.106,32**	**3.417,46**	**549,00**	**3.417,46**	**16,1**
18059001	***Programi športa***	***3.106,32***	***3.417,46***	***549,00***	***3.417,46***	***16,1***
18095	*OBJEKTI PROSTOČASNIH DEJAVNOSTI IZ PODROČJA ŠPORTA- KS DOLNJE BREZOVO*	*3.106,32*	*3.417,46*	*549,00*	*3.417,46*	*16,1*
402503	Tekoče vzdrževanje drugih objektov	500,00	0,00	0,00	0,00	---
420299	Nakup druge opreme in napeljav	2.606,32	3.417,46	549,00	3.417,46	16,1

C. Račun financiranja

4002 - ODDELEK ZA FINANCE *v EUR*

PU/PPP/GPR/PPR/PP/K6		REBALANS A 2022 (1)	VELJAVNI 2022 na dan 18.07.2022 (2)	REALIZACIJA 30.06.2022 (3)	OCENA REALIZACIJE 2022 (4)	Indeks (3)/(2)
4002	**ODDELEK ZA FINANCE**	**674.748,00**	**674.748,00**	**337.373,27**	**674.748,00**	**50,0**
22	**SERVISIRANJE JAVNEGA DOLGA**	**674.748,00**	**674.748,00**	**337.373,27**	**674.748,00**	**50,0**
2201	**Servisiranje javnega dolga**	**674.748,00**	**674.748,00**	**337.373,27**	**674.748,00**	**50,0**
22019001	***Obveznosti iz naslova financiranja izvrševanja proračuna - domače zadolževanje***	***674.748,00***	***674.748,00***	***337.373,27***	***674.748,00***	***50,0***
22420	*Odplačilo glavnic dolgoročnih kreditov bankam*	*419.663,00*	*419.663,00*	*209.831,04*	*419.663,00*	*50,0*
550101	Odplačila kreditov poslovnim bankam - dolgoročni krediti	419.663,00	419.663,00	209.831,04	419.663,00	50,0
22422	*Odplačilo glavnic dolgoročnih kreditov državnemu proračunu*	*255.085,00*	*255.085,00*	*127.542,23*	*255.085,00*	*50,0*
550307	Odplačila kreditov državnemu proračunu - dolgoročni krediti	255.085,00	255.085,00	127.542,23	255.085,00	50,0

POLLETNI ZAKLJUČNI RAČUN
OBČINE SEVNICA
za leto 2022

I. SPLOŠNI DEL ... 17
A. BILANCA PRIHODKOV IN ODHODKOV 1.282.930 € ... *17*
4 ODHODKI IN DRUGI IZDATKI 9.024.334 € ... 17
40 TEKOČI ODHODKI 2.690.967 € ... 17
400 Plače in drugi izdatki zaposlenim 522.397 € ... 17
401 Prispevki delodajalcev za socialno varnost 80.253 € ... 17
402 Izdatki za blago in storitve 2.033.343 € ... 17
403 Plačila domačih obresti 13.329 € ... 17
409 Rezerve 41.645 € ... 17
41 TEKOČI TRANSFERI 4.062.533 € ... 18
410 Subvencije 203.902 € ... 18
411 Transferi posameznikom in gospodinjstvom 2.464.446 € ... 18
412 Transferi nepridobitnim organizacijam in ustanovam 158.026 € ... 18
413 Drugi tekoči domači transferi 1.236.159 € ... 18
42 INVESTICIJSKI ODHODKI 2.097.269 € ... 18
420 Nakup in gradnja osnovnih sredstev 2.097.269 € ... 18
43 INVESTICIJSKI TRANSFERI 173.565 € ... 18
431 Investicijski transferi pravnim in fizičnim osebam, ki niso proračunski uporabniki 5.000 € ... 18
432 Investicijski transferi proračunskim uporabnikom 168.565 € ... 19
7 PRIHODKI IN DRUGI PREJEMKI 10.307.264 € ... 19
70 DAVČNI PRIHODKI 7.468.641 € ... 19
700 Davki na dohodek in dobiček 6.645.184 € ... 19
703 Davki na premoženje 662.825 € ... 19
704 Domači davki na blago in storitve 173.238 € ... 19
706 Drugi davki -12.606 € ... 19
71 NEDAVČNI PRIHODKI 1.408.866 € ... 19
710 Udeležba na dobičku in dohodki od premoženja 778.954 € ... 19
711 Takse in pristojbine 13.235 € ... 19
712 Globe in druge denarne kazni 19.763 € ... 20
713 Prihodki od prodaje blaga in storitev 71.853 € ... 20
714 Drugi nedavčni prihodki 525.061 € ... 20
72 KAPITALSKI PRIHODKI 112.853 € ... 20
720 Prihodki od prodaje osnovnih sredstev 85.636 € ... 20
722 Prihodki od prodaje zemljišč in neopredmetenih sredstev 27.217 € ... 20
74 TRANSFERNI PRIHODKI 1.316.903 € ... 20
740 Transferni prihodki iz drugih javnofinančnih institucij 1.021.409 € ... 20
741 Prejeta sredstva iz državnega proračuna iz sredstev proračuna Evropske unije 295.494 € ... 21
C. RAČUN FINANCIRANJA -337.373 € ... *21*
5 RAČUN FINANCIRANJA 337.373 € ... 21
50 ZADOLŽEVANJE 0 € ... 21
500 Domače zadolževanje 0 € ... 21
55 ODPLAČILA DOLGA 337.373 € ... 21
550 Odplačila domačega dolga 337.373 € ... 21
II. POSEBNI DEL ... 23

1000 OBČINSKI SVET 33.204 € *23*
01 POLITIČNI SISTEM 33.204 € 23
0101 Politični sistem 33.204 € 23
01019001 Dejavnost občinskega sveta 33.204 € 23
01101 Stroški dela občinskega sveta 21.969 € 23
01104 Sejnine delovnih teles občinskega sveta 2.209 € 23
01105 Delovanje političnih strank 9.026 € 23
01019002 Izvedba in nadzor volitev in referendumov 0 € 24
01111 Materialni stroški Občinske volilne komisije 0 € 24
01112 Najem prostorov za volitve 0 € 24
01113 Operativni odhodki Občinske volilne komisije 0 € 24
2000 NADZORNI ODBOR 2.406 € *25*
02 EKONOMSKA IN FISKALNA ADMINISTRACIJA 2.406 € 25
0203 Fiskalni nadzor 2.406 € 25
02039001 Dejavnost nadzornega odbora 2.406 € 25
02201 Stroški dela Nadzornega odbora 2.242 € 25
02203 Stroški prevoza Nadzornega odbora 0 € 25
02204 Delovanje Nadzornega odbora 164 € 25
3000 ŽUPAN 106.830 € *26*
01 POLITIČNI SISTEM 81.344 € 26
0101 Politični sistem 81.344 € 26
01019003 Dejavnost župana in podžupanov 81.344 € 26
01301 Nadomestilo za delo župana in podžupanov 32.267 € 26
01302 Materialni stroški urada župana 49.078 € 27
04 SKUPNE ADMINISTRATIVNE SLUŽBE IN SPLOŠNE JAVNE STORITVE 2.455 € 28
0403 Druge skupne administrativne službe 2.455 € 28
04039002 Izvedba protokolarnih dogodkov 2.455 € 28
04301 Izvedba protokolarnih dogodkov 2.455 € 28
18 KULTURA, ŠPORT IN NEVLADNE ORGANIZACIJE 23.031 € 28
1803 Programi v kulturi 16.781 € 28
18039003 Ljubiteljska kultura 16.781 € 28
18305 Transferi neprofitnim organizacijam 16.781 € 28
1805 Šport in prostočasne aktivnosti 6.250 € 29
18059001 Programi športa 6.250 € 29
18306 Transferi drugim izvajalcem javnih služb 6.250 € 29
23 INTERVENCIJSKI PROGRAMI IN OBVEZNOSTI 0 € 29
2303 Splošna proračunska rezervacija 0 € 29
23039001 Splošna proračunska rezervacija 0 € 29
23410 Splošna proračunska rezervacija 0 € 29
4001 OBČINSKA UPRAVA - SPLOŠNA SLUŽBA 1.447.407 € *30*
04 SKUPNE ADMINISTRATIVNE SLUŽBE IN SPLOŠNE JAVNE STORITVE 9.441 € 30
0403 Druge skupne administrativne službe 9.441 € 30
04039001 Obveščanje domače in tuje javnosti 9.441 € 30
04401 Oglaševanje občinske uprave 9.441 € 30

06 LOKALNA SAMOUPRAVA 1.056.584 € 30
0603 Dejavnost občinske uprave 1.056.584 € 30
06039001 Administracija občinske uprave 884.942 € 30
06413 Stroški dela občinske uprave 575.469 € 30
06420 Pisarniški in splošni material za delovanje OU 26.527 € 32
06422 Energija in komunalne storitve za delovanje OU 54.238 € 32
06423 Prevozni stroški in storitve OU 8.435 € 34
06424 Izdatki za službena potovanja OU 471 € 34
06429 Drugi operativni odhodki za delovanje OU 191.608 € 35
06430 Stroški skupnega prekrškovnega organa 28.195 € 37
06039002 Razpolaganje in upravljanje s premoženjem, potrebnim za delovanje občinske uprave 171.642 € 37
06440 Vzdrževanje objektov in opreme 116.611 € 37
06441 Nakup osnovnih sredstev 44.522 € 39
06443 Nadomestilo za uporabo stavbnega zemljišča 10.509 € 40
16 PROSTORSKO PLANIRANJE IN STANOVANJSKO KOMUNALNA DEJAVNOST 381.383 € 41
1602 Prostorsko in podeželsko planiranje in administracija 48.931 € 41
16029001 Urejanje in nadzor na področju geodetskih evidenc 48.931 € 41
16459 GEODETSKE STORITVE 48.931 € 41
1603 Komunalna dejavnost 16.543 € 41
16039002 Urejanje pokopališč in pogrebna dejavnost 16.543 € 41
16407 Urejanje pokopališč in pogrebna dejavnost 16.543 € 41
1606 Upravljanje in razpolaganje z zemljišči (javno dobro, kmetijska, gozdna in stavbna zemljišča) 315.908 € 43
16069002 Nakup zemljišč 315.908 € 43
16460 NAKUP ZEMLJIŠČ 315.908 € 43
4002 ODDELEK ZA FINANCE 350.702 € *43*
22 SERVISIRANJE JAVNEGA DOLGA 350.702 € 43
2201 Servisiranje javnega dolga 350.702 € 43
22019001 Obveznosti iz naslova financiranja izvrševanja proračuna - domače zadolževanje 350.702 € 43
22401 Plačilo obresti bankam 13.329 € 43
22420 Odplačilo glavnic dolgoročnih kreditov bankam 209.831 € 44
22422 Odplačilo glavnic dolgoročnih kreditov državnemu proračunu 127.542 € 44
22019002 Stroški financiranja in upravljanja z dolgom 0 € 44
22410 Stroški zadolževanja 0 € 44
4003 ODDELEK ZA OKOLJE IN PROSTOR 3.125.483 € *45*
07 OBRAMBA IN UKREPI OB IZREDNIH DOGODKIH 147.495 € 45
0703 Varstvo pred naravnimi in drugimi nesrečami 147.495 € 45
07039001 Pripravljenost sistema za zaščito, reševanje in pomoč 26.354 € 45
07400 Zaščitna oprema za civilno zaščito 4.670 € 45
07402 Operativni odhodki za civilno zaščito 17.309 € 45
07404 Študije na področju civilne zaščite 4.375 € 46
07039002 Delovanje sistema za zaščito, reševanje in pomoč 121.140 € 46
07411 Delovanje Občinske gasilske zveze 121.140 € 46
07412 Investicijski transferi združenjem za požarno varnost 0 € 46
08 NOTRANJE ZADEVE IN VARNOST 3.894 € 47

0802 Policijska in kriminalistična dejavnost 3.894 € 47
08029001 Prometna varnost 3.894 € 47
08401 Sejnine Sveta za preventivo in vzgojo v cestnem prometu 148 € 47
08402 Materialni stroški za del. Sveta za preventivo in vzgojo v cestnem prom. 3.746 € 47
11 KMETIJSTVO, GOZDARSTVO IN RIBIŠTVO 0 € 47
1104 Gozdarstvo 0 € 47
11049001 Vzdrževanje in gradnja gozdnih cest 0 € 47
11415 Investicijsko vzdrževanje gozdnih poti 0 € 47
12 PRIDOBIVANJE IN DISTRIBUCIJA ENERGETSKIH SUROVIN 22.584 € 48
1204 Urejanje, nadzor in oskrba na področju predelave in distribucije nafte in zemeljskega plina 6.077 € 48
12049001 Oskrba s plinom 6.077 € 48
12402 INVESTICIJE V PLINIFIKACIJO 0 € 48
12403 VZDRŽEVANJE PLINOVODNEGA OMREŽJA 6.077 € 48
1206 Urejanje področja učinkovite rabe in obnovljivih virov energije 16.507 € 48
12069001 Spodbujanje rabe obnovljivih virov energije 16.507 € 48
12401 Študije na področju obnovljivih virov energije 16.507 € 48
13 PROMET, PROMETNA INFRASTRUKTURA IN KOMUNIKACIJE 1.276.547 € 49
1302 Cestni promet in infrastruktura 1.259.677 € 49
13029001 Upravljanje in tekoče vzdrževanje občinskih cest 590.140 € 49
13401 Tekoče vzdrževanje cest in obcestnih površin 590.140 € 49
13029002 Investicijsko vzdrževanje in gradnja občinskih cest 550.025 € 49
13406 Investicijsko vzdrževanje cestne infrastrukture 513.274 € 49
13407 Študije na področju cestne infrastrukture 36.751 € 52
13029003 Urejanje cestnega prometa 9.212 € 55
13410 Avtobusna postajališča 9.212 € 55
13411 Parkirišča 0 € 55
13029004 Cestna razsvetljava 110.300 € 56
13414 Tokovina za javno razsvetljavo 40.230 € 56
13415 Redno vzdrževanje javne razsvetljave 27.593 € 56
13416 Investicijsko vzdrževanje javne razsvetljave 42.478 € 56
1306 Telekomunikacije in pošta 16.870 € 57
13069001 Investicijska vlaganja v telekomunikacijsko omrežje 16.870 € 57
13440 Gradnja širokopasovnih povezav 16.870 € 57
13441 Razvoj pametnega mesta 0 € 57
15 VAROVANJE OKOLJA IN NARAVNE DEDIŠČINE 568.708 € 57
1502 Zmanjševanje onesnaženja, kontrola in nadzor 565.274 € 57
15029001 Zbiranje in ravnanje z odpadki 63.630 € 57
15401 Ravnanje z odpadki 63.630 € 57
15029002 Ravnanje z odpadno vodo 501.645 € 58
15407 Študije na področju ravnanja z odpadno vodo 90.319 € 58
15411 Gradnja kanalizacij in ČN 398.113 € 59
15414 Gospodarske javne službe 5.000 € 61
15415 HIŠNI PRIKLJUČKI IN MČN 8.213 € 61
1504 Upravljanje in nadzor vodnih virov 3.434 € 61

15049001 Načrtovanje, varstvo in urejanje voda 3.434 € 61
15501 Urejanje vodotokov 3.434 € 61
16 PROSTORSKO PLANIRANJE IN STANOVANJSKO KOMUNALNA DEJAVNOST 1.064.610 € 62
1602 Prostorsko in podeželsko planiranje in administracija 23.808 € 62
16029001 Urejanje in nadzor na področju geodetskih evidenc 0 € 62
16401 Urbanizem in geodetske storitve 0 € 62
16029003 Prostorsko načrtovanje 23.808 € 63
16405 Strateško načrtovanje 23.808 € 63
1603 Komunalna dejavnost 909.312 € 65
16039001 Oskrba z vodo 608.325 € 65
16411 Študije o vodooskrbi 10.242 € 65
16413 Investicije v vodooskrbne sisteme 598.084 € 66
16039003 Objekti za rekreacijo 4.666 € 67
16406 Objekti za rekreacijo 4.666 € 67
16039005 Druge komunalne dejavnosti 296.321 € 67
16418 Urejanje javnih površin 296.321 € 67
1605 Spodbujanje stanovanjske gradnje 96.247 € 67
16059002 Spodbujanje stanovanjske gradnje 0 € 67
16443 Investicijsko vzdrževanje stanovanjskih objektov 0 € 67
16059003 Drugi programi na stanovanjskem področju 96.247 € 68
16440 Tekoče vzdrževanje stanovanjskih objektov 55.239 € 68
16442 Subvencije za spodbujanje gradenj 41.008 € 68
1606 Upravljanje in razpolaganje z zemljišči (javno dobro, kmetijska, gozdna in stavbna zemljišča) 35.243 € 68
16069001 Urejanje občinskih zemljišč 35.243 € 68
16450 Gospodarjenje z zemljišči v lasti Občine Sevnica 35.243 € 68
23 INTERVENCIJSKI PROGRAMI IN OBVEZNOSTI 41.645 € 69
2302 Posebna proračunska rezerva in programi pomoči v primerih nesreč 41.645 € 69
23029001 Rezerva občine 41.645 € 69
23401 Proračunska rezerva za naravne in druge nesreče 41.645 € 69
4004 ODDELEK ZA DRUŽBENE DEJAVNOSTI 3.714.477 € *70*
10 TRG DELA IN DELOVNI POGOJI 32.523 € 70
1003 Aktivna politika zaposlovanja 32.523 € 70
10039001 Povečanje zaposljivosti 32.523 € 70
10403 Javna dela 32.523 € 70
17 ZDRAVSTVENO VARSTVO 243 € 70
1702 Primarno zdravstvo 243 € 70
17029001 Dejavnost zdravstvenih domov 243 € 70
17401 Oprema za zdravstvene namene 243 € 70
17404 INVESTICIJSKO VZDRŽEVANJE ZDRAVSTVENIH OBJEKTOV 0 € 70
1707 Drugi programi na področju zdravstva 0 € 71
17079001 Nujno zdravstveno varstvo 0 € 71
17411 NAKUP OSNOVNIH SREDSTEV ZA NUJNO ZDRAVSTVENO VARSTVO 0 € 71
17079002 Mrliško ogledna služba 0 € 71
17420 Mrliško pregledna služba 0 € 71

18 KULTURA, ŠPORT IN NEVLADNE ORGANIZACIJE 690.886 € 71
1802 Ohranjanje kulturne dediščine 5.490 € 71
18029001 Nepremična kulturna dediščina 5.490 € 71
18481 SREDSTVA ZA OBNOVO IN OHRANJANJE KULTURNE DEDIŠČINE 5.490 € 71
18029002 Premična kulturna dediščina 0 € 73
18490 TRANSFERI ZA MUZEJSKE PROGRAME 0 € 73
1803 Programi v kulturi 300.912 € 73
18039001 Knjižničarstvo in založništvo 185.371 € 73
18401 Knjižnična dejavnost 176.730 € 73
18404 Posavska potujoča knjižnica 8.641 € 73
18039002 Umetniški programi 92.428 € 74
18408 Transferi KŠTM za dejavnost kulture 92.428 € 74
18039003 Ljubiteljska kultura 16.113 € 75
18410 Ljubiteljska kultura - tekoči transferi 4.676 € 75
18411 Delovanje združenj na področju ljubiteljske kulture 11.437 € 75
18039005 Drugi programi v kulturi 7.000 € 75
18403 Investicijsko vzdrževanje knjižnice 7.000 € 75
1804 Podpora posebnim skupinam 7.000 € 76
18049001 Programi veteranskih organizacij 7.000 € 76
18440 Transferi združenjem s področja družbenih dejavnosti 7.000 € 76
1805 Šport in prostočasne aktivnosti 377.483 € 76
18059001 Programi športa 307.441 € 76
18420 Transferi za športne dejavnosti 291.123 € 76
18421 OBJEKTI PROSTOČASNIH DEJAVNOSTI IZ PODROČJA ŠPORTA 9.754 € 77
18422 Upravljanje bazena v Sevnici 6.564 € 78
18059002 Programi za mladino 70.042 € 79
18430 Transferi za mladinsko dejavnost 70.042 € 79
19 IZOBRAŽEVANJE 2.504.169 € 80
1902 Varstvo in vzgoja predšolskih otrok 1.670.417 € 80
19029001 Vrtci 1.670.417 € 80
19405 Investicijsko vzdrževanje objektov predšolske vzgoje 40.882 € 80
19406 Vrtci v občini Sevnica 1.431.033 € 80
19407 Drugi vrtci- plačilo za sevniške otroke v drugih občinah 91.936 € 81
19408 Ugodnosti in popusti- vrtci v občini Sevnica 11.254 € 81
19409 Ugodnosti in popusti-vrtci v drugih občinah 1.169 € 81
19415 Izvajanje odločb za otroke s posebnimi potrebami 77.746 € 82
19416 Sofinanciranje vrtca bolnišničnega oddelka 1.448 € 82
19425 Vrtci - stroški ki niso v ceni 14.948 € 82
1903 Primarno in sekundarno izobraževanje 392.749 € 83
19039001 Osnovno šolstvo 365.435 € 83
19411 Transferi v osnovne šole 255.013 € 83
19413 Investicijski transferi šolam 12.698 € 83
19414 Gradnja in vzdrževanje osnovnih šol 9.395 € 83
19417 Varstvo vozačev 15.625 € 86

19418 Šolska tekmovanja 11.617 € 87
19419 Dodatne dejavnosti-sredstva za plače-očinski del 57.483 € 87
19423 KŠTM- Dvorana pri OŠ 3.161 € 87
19424 Materialni stroški OŠ s posebnimi potrebami v drugih občinah 443 € 87
19039002 Glasbeno šolstvo 27.314 € 88
19420 Osnovno glasbeno šolstvo - tekoči transferi 27.314 € 88
19421 Investicijski transferi na področju glasbenega izobraževanja 0 € 88
1906 Pomoči šolajočim 441.003 € 88
19069001 Pomoči v osnovnem šolstvu 441.003 € 88
19430 Transferi posameznikom na področju osnovnošolskega izobraževanja 441.003 € 88
20 SOCIALNO VARSTVO 486.656 € 90
2002 Varstvo otrok in družine 20.800 € 90
20029001 Drugi programi v pomoč družini 20.800 € 90
20400 Pomoč staršem ob rojstvu otrok 20.800 € 90
2004 Izvajanje programov socialnega varstva 465.856 € 90
20049002 Socialno varstvo invalidov 6.177 € 90
20401 Socialni transferi posameznikom 6.177 € 90
20049003 Socialno varstvo starih 392.959 € 91
20410 Center za socialno delo Sevnica 32.150 € 91
20430 Transferi posameznikom na področju socialnega varstva starejših 360.809 € 91
20049004 Socialno varstvo materialno ogroženih 51.220 € 92
20411 Socialni transferi 51.220 € 92
20049006 Socialno varstvo drugih ranljivih skupin 15.500 € 93
20403 Sofinanciranje programov društev 0 € 93
20404 Dejavnost Rdečega križa 13.500 € 93
20405 Program zavetišče za ženske in otroke žrtve nasilja 2.000 € 93
4005 ODDELEK ZA GOSPODARSKE DEJAVNOSTI 236.871 € *94*
11 KMETIJSTVO, GOZDARSTVO IN RIBIŠTVO 39.768 € 94
1102 Program reforme kmetijstva in živilstva 33.942 € 94
11029001 Strukturni ukrepi v kmetijstvu in živilstvu 15.939 € 94
11401 Naložbe v kmetijska gospodarstva 15.939 € 94
11403 Pokrivanje operativnih stroškov transporta iz odročnih krajev 0 € 95
11029002 Razvoj in prilagajanje podeželskih območij 18.003 € 96
11405 Odškodnine v kmetijstvu 4.761 € 96
11407 Delovanje društev s področja kmetijstva 314 € 96
11408 Razvoj podeželja 6.276 € 97
11409 Zagotavljanje tehnične podpore kmetijskemu sektorju 180 € 98
11411 Naložbe v predelavo in trženje kmetijskih proizvodov - dop.dej.na kmetiji 6.472 € 99
11029003 Zemljiške operacije 0 € 100
11413 Pomoč za zaokrožitev zemljišč 0 € 100
1103 Splošne storitve v kmetijstvu 5.825 € 100
11039002 Zdravstveno varstvo rastlin in živali 5.825 € 100
11406 Zapuščene živali 5.825 € 100
12 PRIDOBIVANJE IN DISTRIBUCIJA ENERGETSKIH SUROVIN 14.640 € 101

1206 Urejanje področja učinkovite rabe in obnovljivih virov energije 14.640 €....101
12069001 Spodbujanje rabe obnovljivih virov energije 14.640 €....101
12404 Sončne elektrarne 14.640 €....101
13 PROMET, PROMETNA INFRASTRUKTURA IN KOMUNIKACIJE 13.020 €....102
1302 Cestni promet in infrastruktura 13.020 €....102
13029002 Investicijsko vzdrževanje in gradnja občinskih cest 0 €....102
13418 Gradnja cest za poslovne cone 0 €....102
13029003 Urejanje cestnega prometa 13.020 €....102
13450 JAVNI POTNIŠKI PROMET 10.422 €....102
13451 Mednarodni programi na področju urejanja cest in drugih površin 2.598 €....103
14 GOSPODARSTVO 148.573 €....103
1402 Pospeševanje in podpora gospodarski dejavnosti 20.494 €....103
14029001 Spodbujanje razvoja malega gospodarstva 20.494 €....103
14404 Spodbude podjetniškemu razvoju 4.086 €....103
14406 Delovanje RRA 16.408 €....106
1403 Promocija Slovenije, razvoj turizma in gostinstva 128.079 €....108
14039002 Spodbujanje razvoja turizma in gostinstva 128.079 €....108
14420 Turizem 128.079 €....108
15 VAROVANJE OKOLJA IN NARAVNE DEDIŠČINE 0 €....113
1502 Zmanjševanje onesnaženja, kontrola in nadzor 0 €....113
15029002 Ravnanje z odpadno vodo 0 €....113
15417 IZGRADNJA KANALIZACIJ IN ČN ZA POSLOVNE CONE 0 €....113
1505 Pomoč in podpora ohranjanju narave 0 €....113
15059001 Ohranjanje biotske raznovrstnosti in varstvo naravnih vrednot 0 €....113
15430 UKREPI ZA PREPREČITEV ŠKODE PO DIVJADI 0 €....113
16 PROSTORSKO PLANIRANJE IN STANOVANJSKO KOMUNALNA DEJAVNOST 0 €....114
1603 Komunalna dejavnost 0 €....114
16039001 Oskrba z vodo 0 €....114
16417 IZGRADNJA VODOVODNIH SISTEMOV V POSLOVNIH CONAH 0 €....114
19 IZOBRAŽEVANJE 20.871 €....114
1906 Pomoči šolajočim 20.871 €....114
19069003 Štipendije 20.871 €....114
19440 ŠTIPENDIJSKA POLITIKA 20.871 €....114
5000 KS BLANCA 11.098 €....115
06 LOKALNA SAMOUPRAVA 3.235 €....115
0603 Dejavnost občinske uprave 3.235 €....115
06039001 Administracija občinske uprave 3.235 €....115
60001 Administracija - KS Blanca 1.726 €....115
60002 Pisarniški material - KS Blanca 0 €....116
60003 Stroški prevozov-KS Blanca 28 €....116
60005 Energija in komunalne storitve-KS Blanca 1.170 €....116
60006 Drugi operativni odhodki za delo-KS Blanca 311 €....116
06039002 Razpolaganje in upravljanje s premoženjem, potrebnim za delovanje občinske uprave 0 €....117
60007 Upravljanje z premoženjem 0 €....117

13 PROMET, PROMETNA INFRASTRUKTURA IN KOMUNIKACIJE 7.862 €....117
1302 Cestni promet in infrastruktura 7.862 €....117
13029001 Upravljanje in tekoče vzdrževanje občinskih cest 7.862 €....117
13001 Tekoče vzdrževanje cest-KS Blanca 7.862 €....117
13029002 Investicijsko vzdrževanje in gradnja občinskih cest 0 €....117
13002 Investicijsko vzdrževanje in gradnja cest-KS Blanca 0 €....117
18 KULTURA, ŠPORT IN NEVLADNE ORGANIZACIJE 0 €....118
1803 Programi v kulturi 0 €....118
18039003 Ljubiteljska kultura 0 €....118
18001 Ljubiteljska kultura-KS Blanca 0 €....118
1805 Šport in prostočasne aktivnosti 0 €....118
18059001 Programi športa 0 €....118
18003 Investicijska vlaganja v rekreacijske površine - KS Blanca 0 €....118
5001 KS BOŠTANJ 125.437 €....118
06 LOKALNA SAMOUPRAVA 7.969 €....118
0603 Dejavnost občinske uprave 7.969 €....118
06039001 Administracija občinske uprave 7.969 €....118
60011 Pisarniški material-KS Boštanj 155 €....118
60014 Energija in komunalne storitve za delovanje-KS Boštanj 1.570 €....119
60015 Drugi operativni odhodki - KS Boštanj 6.244 €....119
13 PROMET, PROMETNA INFRASTRUKTURA IN KOMUNIKACIJE 93.024 €....120
1302 Cestni promet in infrastruktura 93.024 €....120
13029001 Upravljanje in tekoče vzdrževanje občinskih cest 18.160 €....120
13011 Upravljanje in tekoče vzdrževanje cest-KS Boštanj 18.160 €....120
13029002 Investicijsko vzdrževanje in gradnja občinskih cest 74.864 €....120
13012 Investicijsko vzdrževanje in gradnja cest-KS Boštanj 74.864 €....120
16 PROSTORSKO PLANIRANJE IN STANOVANJSKO KOMUNALNA DEJAVNOST 24.443 €....121
1603 Komunalna dejavnost 24.443 €....121
16039001 Oskrba z vodo 24.443 €....121
16055 Oskrba z vodo - KS Boštanj 24.443 €....121
18 KULTURA, ŠPORT IN NEVLADNE ORGANIZACIJE 0 €....122
1803 Programi v kulturi 0 €....122
18039003 Ljubiteljska kultura 0 €....122
18011 Ljubiteljska kultura-KS Boštanj 0 €....122
18039005 Drugi programi v kulturi 0 €....122
18012 Vzdrževanje večnamenskih domov - KS Boštanj 0 €....122
5002 KS KRMELJ 15.224 €....122
06 LOKALNA SAMOUPRAVA 8.550 €....122
0603 Dejavnost občinske uprave 8.550 €....122
06039001 Administracija občinske uprave 8.550 €....122
60020 Administracija -KS Krmelj 0 €....122
60023 Energija in komunalne storitve-KS Krmelj 1.917 €....123
60024 Drugi operativni odhodki-KS Krmelj 6.633 €....123
13 PROMET, PROMETNA INFRASTRUKTURA IN KOMUNIKACIJE 6.674 €....124

1302 Cestni promet in infrastruktura 6.674 € 124
13029001 Upravljanje in tekoče vzdrževanje občinskih cest 6.674 € 124
13021 Upravljanje in tekoče vzdrževanje cest-KS Krmelj 6.674 € 124
18 KULTURA, ŠPORT IN NEVLADNE ORGANIZACIJE 0 € 124
1803 Programi v kulturi 0 € 124
18039003 Ljubiteljska kultura 0 € 124
18020 Ljubiteljska kultura-KS Krmelj 0 € 124
18039005 Drugi programi v kulturi 0 € 124
18021 Ohranjanje nepremične kulturne dediščine - KS Krmelj 0 € 124
5003 KS LOKA 39.826 € *125*
06 LOKALNA SAMOUPRAVA 12.655 € 125
0603 Dejavnost občinske uprave 12.655 € 125
06039001 Administracija občinske uprave 7.305 € 125
60030 Pisarniški material-KS Loka 389 € 125
60031 Energija in komunalne storitve - KS Loka 3.038 € 125
60032 Drugi operativni odhodki-KS Loka 3.877 € 126
06039002 Razpolaganje in upravljanje s premoženjem, potrebnim za delovanje občinske uprave 5.351 € 126
60033 Upravljanje z premoženjem - KS Loka 5.351 € 126
13 PROMET, PROMETNA INFRASTRUKTURA IN KOMUNIKACIJE 25.424 € 126
1302 Cestni promet in infrastruktura 25.424 € 126
13029001 Upravljanje in tekoče vzdrževanje občinskih cest 25.424 € 126
13032 Tekoče vzdrževanje cest v KS Loka 25.424 € 126
16 PROSTORSKO PLANIRANJE IN STANOVANJSKO KOMUNALNA DEJAVNOST 1.747 € 127
1603 Komunalna dejavnost 1.747 € 127
16039001 Oskrba z vodo 1.747 € 127
16030 Upravljanje in nadzor vodnih virov - KS Loka 1.747 € 127
18 KULTURA, ŠPORT IN NEVLADNE ORGANIZACIJE 0 € 127
1803 Programi v kulturi 0 € 127
18039003 Ljubiteljska kultura 0 € 127
18030 Ljubiteljska kultura v KS Loka 0 € 127
1805 Šport in prostočasne aktivnosti 0 € 128
18059001 Programi športa 0 € 128
18031 Šport in prostočasne aktivnosti 0 € 128
5004 KS PRIMOŽ 1.714 € *128*
06 LOKALNA SAMOUPRAVA 389 € 128
0603 Dejavnost občinske uprave 389 € 128
06039001 Administracija občinske uprave 389 € 128
60040 Administracija - KS Primož 201 € 128
60041 Energija in komunalne storitve-KS Primož 188 € 128
06039002 Razpolaganje in upravljanje s premoženjem, potrebnim za delovanje občinske uprave 0 € 129
60043 Upravljanje z premoženjem -KS Primož 0 € 129
07 OBRAMBA IN UKREPI OB IZREDNIH DOGODKIH 0 € 129
0703 Varstvo pred naravnimi in drugimi nesrečami 0 € 129
07039002 Delovanje sistema za zaščito, reševanje in pomoč 0 € 129

70040 Investicijski transferi za požarno varnost - KS Primož 0 € 129
13 PROMET, PROMETNA INFRASTRUKTURA IN KOMUNIKACIJE 1.325 € 129
1302 Cestni promet in infrastruktura 1.325 € 129
13029001 Upravljanje in tekoče vzdrževanje občinskih cest 1.325 € 129
13040 Upravljanje in tekoče vzdrževanje cest-KS Primož 1.325 € 129
13029002 Investicijsko vzdrževanje in gradnja občinskih cest 0 € 130
13041 Investicijsko vzdrževanje in gradnja cest - KS Primož 0 € 130
18 KULTURA, ŠPORT IN NEVLADNE ORGANIZACIJE 0 € 130
1803 Programi v kulturi 0 € 130
18039003 Ljubiteljska kultura 0 € 130
18040 Ljubiteljska kultura-KS Primož 0 € 130
1805 Šport in prostočasne aktivnosti 0 € 130
18059001 Programi športa 0 € 130
18041 Gradnja in vzdrževanje športnih objektov 0 € 130
5005 KS SEVNICA 29.122 € *131*
06 LOKALNA SAMOUPRAVA 2.393 € 131
0603 Dejavnost občinske uprave 2.393 € 131
06039001 Administracija občinske uprave 2.393 € 131
60050 Administracija -KS Sevnica 2.047 € 131
60051 Pisarniški material - KS Sevnica 83 € 131
60055 Drugi operativni odhodki za delo - KS Sevnica 262 € 131
07 OBRAMBA IN UKREPI OB IZREDNIH DOGODKIH 5.000 € 132
0703 Varstvo pred naravnimi in drugimi nesrečami 5.000 € 132
07039002 Delovanje sistema za zaščito, reševanje in pomoč 5.000 € 132
70050 Investicijski transferi za požarno varnost - KS Sevnica 5.000 € 132
13 PROMET, PROMETNA INFRASTRUKTURA IN KOMUNIKACIJE 9.730 € 132
1302 Cestni promet in infrastruktura 9.730 € 132
13029001 Upravljanje in tekoče vzdrževanje občinskih cest 9.730 € 132
13050 Upravljanje in tekoče vzdrževanje občinskih cest-KS Sevnica 9.730 € 132
13029002 Investicijsko vzdrževanje in gradnja občinskih cest 0 € 133
13051 Investicijsko vzdrževanje in gradnja cest-KS Sevnica 0 € 133
16 PROSTORSKO PLANIRANJE IN STANOVANJSKO KOMUNALNA DEJAVNOST 0 € 133
1603 Komunalna dejavnost 0 € 133
16039002 Urejanje pokopališč in pogrebna dejavnost 0 € 133
16058 Urejanje pokopališč v KS Sevnica 0 € 133
18 KULTURA, ŠPORT IN NEVLADNE ORGANIZACIJE 12.000 € 133
1803 Programi v kulturi 12.000 € 133
18039003 Ljubiteljska kultura 12.000 € 133
18050 Ljubiteljska kultura-KS Sevnica 12.000 € 133
1805 Šport in prostočasne aktivnosti 0 € 134
18059001 Programi športa 0 € 134
18052 Vzdrževanje športnih objektov in površin v KS Sevnica 0 € 134
5006 KS STUDENEC 10.281 € *134*
06 LOKALNA SAMOUPRAVA 7.213 € 134

0603 Dejavnost občinske uprave 7.213 € 134
06039001 Administracija občinske uprave 7.213 € 134
60060 Materialni stroški-KS Studenec 510 € 134
60062 Energija in komunalne storitve-KS Studenec 2.045 € 134
60063 Drugi operativni odhodki - KS Studenec 4.658 € 135
13 PROMET, PROMETNA INFRASTRUKTURA IN KOMUNIKACIJE 768 € 135
1302 Cestni promet in infrastruktura 768 € 135
13029001 Upravljanje in tekoče vzdrževanje občinskih cest 768 € 135
13064 Urejanje in tekoče vzdrževanje cest - KS Studenec 768 € 135
18 KULTURA, ŠPORT IN NEVLADNE ORGANIZACIJE 2.300 € 136
1803 Programi v kulturi 2.300 € 136
18039003 Ljubiteljska kultura 2.300 € 136
18060 Ljubiteljska kultura-KS Studenec 2.300 € 136
5007 KS ŠENTJANŽ 55.139 € *136*
06 LOKALNA SAMOUPRAVA 11.319 € 136
0603 Dejavnost občinske uprave 11.319 € 136
06039001 Administracija občinske uprave 6.349 € 136
60070 Administracija - KS Šentjanž 1.281 € 136
60072 Energija in komunalne storitve-KS Šentjanž 1.571 € 136
60073 Drugi operativni odhodki za delo-KS Šentjanž 3.496 € 137
06039002 Razpolaganje in upravljanje s premoženjem, potrebnim za delovanje občinske uprave 4.971 € 137
60074 Razpolaganje in upravljanje z premoženjem - KS Šentjanž 4.971 € 137
13 PROMET, PROMETNA INFRASTRUKTURA IN KOMUNIKACIJE 42.955 € 138
1302 Cestni promet in infrastruktura 42.955 € 138
13029001 Upravljanje in tekoče vzdrževanje občinskih cest 42.955 € 138
13070 Upravljanje in tekoče vzdrževanje cest-KS Šentjanž 42.955 € 138
13029002 Investicijsko vzdrževanje in gradnja občinskih cest 0 € 138
13071 Investicijsko vzdrževanje in gradnja cest-KS Šentjanž 0 € 138
18 KULTURA, ŠPORT IN NEVLADNE ORGANIZACIJE 865 € 139
1803 Programi v kulturi 865 € 139
18039003 Ljubiteljska kultura 0 € 139
18070 Ljubiteljska kultura-KS Šentjanž 0 € 139
18039004 Mediji in avdiovizualna kultura 865 € 139
18073 Mediji in avdiovizualna kultura 865 € 139
5008 KS TRŽIŠČE 43.295 € *139*
06 LOKALNA SAMOUPRAVA 6.923 € 139
0603 Dejavnost občinske uprave 6.923 € 139
06039001 Administracija občinske uprave 6.923 € 139
60080 Materialni stroški-KS Tržišče 1.885 € 139
60081 Energija in komunalne storitve-KS Tržišče 997 € 140
60082 Drugi operativni odhodki-KS Tržišče 4.041 € 140
13 PROMET, PROMETNA INFRASTRUKTURA IN KOMUNIKACIJE 25.877 € 141
1302 Cestni promet in infrastruktura 25.877 € 141
13029001 Upravljanje in tekoče vzdrževanje občinskih cest 25.877 € 141

13080 Upravljanje in tekoče vzdrževanje cest-KS Tržišče 25.877 € 141
13029002 Investicijsko vzdrževanje in gradnja občinskih cest 0 € 141
13081 Investicijsko vzdrževanje in gradnja cest-KS Tržišče 0 € 141
16 PROSTORSKO PLANIRANJE IN STANOVANJSKO KOMUNALNA DEJAVNOST 495 € 141
1603 Komunalna dejavnost 495 € 141
16039002 Urejanje pokopališč in pogrebna dejavnost 495 € 141
16081 Urejanje pokopališč in pogrebna dejavnost-KS Tržišče 495 € 141
18 KULTURA, ŠPORT IN NEVLADNE ORGANIZACIJE 10.000 € 142
1803 Programi v kulturi 10.000 € 142
18039003 Ljubiteljska kultura 10.000 € 142
18082 Ljubiteljska kultura - KS Tržišče 10.000 € 142
18039005 Drugi programi v kulturi 0 € 142
18083 Vzdrževanje večnamenskih domov 0 € 142
5009 KS ZABUKOVJE 12.215 € *143*
06 LOKALNA SAMOUPRAVA 3.052 € 143
0603 Dejavnost občinske uprave 3.052 € 143
06039001 Administracija občinske uprave 3.052 € 143
60090 Administracija - KS Zabukovje 0 € 143
60091 Energija in komunalne storitve-KS Zabukovje 563 € 143
60092 Drugi operativni odhodki-KS Zabukovje 2.489 € 143
06039002 Razpolaganje in upravljanje s premoženjem, potrebnim za delovanje občinske uprave 0 € 144
60093 Razpolaganje in upravljanje s premoženjem-KS Zabukovje 0 € 144
13 PROMET, PROMETNA INFRASTRUKTURA IN KOMUNIKACIJE 9.163 € 144
1302 Cestni promet in infrastruktura 9.163 € 144
13029001 Upravljanje in tekoče vzdrževanje občinskih cest 9.163 € 144
13090 Upravljanje in tekoče vzdrževanje cest-KS Zabukovje 9.163 € 144
13029002 Investicijsko vzdrževanje in gradnja občinskih cest 0 € 145
13091 Investicijsko vzdrževanje in gradnja cest-KS Zabukovje 0 € 145
18 KULTURA, ŠPORT IN NEVLADNE ORGANIZACIJE 0 € 145
1803 Programi v kulturi 0 € 145
18039003 Ljubiteljska kultura 0 € 145
18090 Ljubiteljska kultura-KS Zabukovje 0 € 145
5010 KS DOLNJE BREZOVO 975 € *145*
06 LOKALNA SAMOUPRAVA 43 € 145
0603 Dejavnost občinske uprave 43 € 145
06039001 Administracija občinske uprave 43 € 145
60096 Pisarniški material-KS Dolnje Brezovo 43 € 145
60097 Drugi operativni odhodki za delo - KS Dolnje Brezovo 0 € 146
06039002 Razpolaganje in upravljanje s premoženjem, potrebnim za delovanje občinske uprave 0 € 146
60098 UPRAVLJANJE Z PREMOŽENJEM-KS DOLNJE BREZOVO 0 € 146
13 PROMET, PROMETNA INFRASTRUKTURA IN KOMUNIKACIJE 383 € 146
1302 Cestni promet in infrastruktura 383 € 146
13029001 Upravljanje in tekoče vzdrževanje občinskih cest 383 € 146
13095 Tekoče vzdrževanje cest - KS Dolnje Brezovo 383 € 146

16 PROSTORSKO PLANIRANJE IN STANOVANJSKO KOMUNALNA DEJAVNOST 0 € 147
1603 Komunalna dejavnost 0 € 147
16039001 Oskrba z vodo 0 € 147
16096 Oskrba z vodo - KS Dolnje Brezovo 0 € 147
18 KULTURA, ŠPORT IN NEVLADNE ORGANIZACIJE 549 € 147
1805 Šport in prostočasne aktivnosti 549 € 147
18059001 Programi športa 549 € 147
18095 OBJEKTI PROSTOČASNIH DEJAVNOSTI IZ PODROČJA ŠPORTA- KS DOLNJE BREZOVO549€... 147

I. SPLOŠNI DEL

I. SPLOŠNI DEL

A. BILANCA PRIHODKOV IN ODHODKOV

1.282.930 €

4 ODHODKI IN DRUGI IZDATKI **9.024.334 €**

40 TEKOČI ODHODKI **2.690.967 €**

400 Plače in drugi izdatki zaposlenim **522.397 €**

Obrazložitev konta

Konto plače in drugi izdatki zaposlenim v polletju izkazuje izplačana sredstva za navedene namene.

401 Prispevki delodajalcev za socialno varnost **80.253 €**

Obrazložitev konta

Ta skupina kontov je tesno povezana s prejšnjo, odstotne mere oziroma višina prispevkov in davkov pri plačah pa so zakonsko definirani in nanje nimamo vpliva.

402 Izdatki za blago in storitve **2.033.343 €**

Obrazložitev konta

V tem sklopu je prikazano mnogo vrst stroškov oziroma odhodkov proračuna, ki so neposredno vezani na delo občinske uprave ter krajevnih skupnosti. Sistematično so navedeni v obrazložitvah posameznih podkontov. Realizacija tu načrtovanih odhodkov teče skladno s planom.

403 Plačila domačih obresti **13.329 €**

Obrazložitev konta

Plačila obresti od dolgoročnih kreditov tečejo skladno z amortizacijskimi načrti.

409 Rezerve **41.645 €**

Obrazložitev konta

Sredstva obeh rezerv so namenjena za nepredvidene odhodke med letom ter za sanacijo morebitnih naravnih nesreč. Realizacijo rezerve za naravne nesreče je skrbnik opisal podrobneje, medtem ko je realizacija splošne proračunske rezervacije enaka 0, saj je planirana kvota na tej proračunski vrstici namenjena pokrivanju nepredvidenih odhodkov med letom in deluje kot sklad. Sredstva se pred koriščenjem prerazporedijo na proračunsko postavko/konto ki po vsebini ustreza programski ter ekonomski klasifikaciji in temu ustrezni proračunski vrstici, kjer so skrbniki napisali obrazložitve prerazporejenih sredstev. Iz sklada splošne proračunske rezervacije so bila sredstva razporejena za plačilo poravnave po tožbi v zadevi gradnje širokopasovnega omrežja.

41 TEKOČI TRANSFERI 4.062.533 €

410 Subvencije 203.902 €

Obrazložitev konta

Subvencije so načrtovane skladno z razpisnimi kvotami na Oddelku za gospodarstvo ter subvencijami na komunalnem področju. Zaradi izplačil skladno s sklepi in pogodbami posameznikom ter podjetjem, realizacija odstopa od polletne načrtovane. Posamezne vrste subvencij so obrazložene v posebnem delu proračuna na Oddelku za okolje in prostor ter Oddelku za gospodarstvo.

411 Transferi posameznikom in gospodinjstvom 2.464.446 €

Obrazložitev konta

Večina sredstev iz tega sklopa je namenjenih za socialne transfere, nekaj pa za razpis za sofinanciranje izboljšanja komunalne opremljenosti na področju čiščenja odpadne vode.

412 Transferi nepridobitnim organizacijam in ustanovam 158.026 €

Obrazložitev konta

Tu izkazani transferi so znotraj načrtovanih in z enakim trendom jih nameravamo izplačevati vse do konca leta.

413 Drugi tekoči domači transferi 1.236.159 €

Obrazložitev konta

Realizacija izkazuje izplačane transfere proračunskim uporabnikom in kot kaže odstotek le-tem redno zagotavljamo s pogodbami dogovorjene kvote in na tak način zagotavljamo njihovo stabilno poslovanje, ki ga tudi spremljamo. Sredstva se izplačujejo na podlagi njihovih zahtevkov po dejanski realizaciji.

42 INVESTICIJSKI ODHODKI 2.097.269 €

420 Nakup in gradnja osnovnih sredstev 2.097.269 €

Obrazložitev konta

V prvi polovici proračunskega leta običajno potekajo priprave na izvajanje projektov: od zagotavljanja finančnih sredstev iz drugih neobčinskih virov ter sklepanje pogodb zanje, razpisov in izborov projektantov, izvajalcev in nadzornikov pa vse do pričetka izvajanja. Zato je realizacija na tej skupini investicijskih kontov na dan 30.06.2022 nizka, projekti pa so v teku.

43 INVESTICIJSKI TRANSFERI 173.565 €

431 Investicijski transferi pravnim in fizičnim osebam, ki niso proračunski uporabniki 5.000 €

Obrazložitev konta

Občina je dolžna skrbeti za javno gasilsko službo, kar med drugim pomeni tudi to, da gasilskim društvom zagotavljamo sredstva za nakup osnovnih sredstev. Gasilska društva niso proračunski uporabniki, zato se skladno s kontnim načrtom navedena realizacija izkazuje v tej skupini kontov.

432 Investicijski transferi proračunskim uporabnikom 168.565 €

Obrazložitev konta

Realizacija izkazuje sredstva, ki smo jih v prvem polletju namenili javnim zavodom za investicije ter investicijsko vzdrževanje. Podobno kot pri nas tudi pri njih dela potekajo intenzivneje poleti v času počitnic in jeseni, zato bo realizacija v kratkem močno poskočila, ko jim bomo na podlagi izvedenih del izplačali sredstva za poplačilo izvajalcev.

7 PRIHODKI IN DRUGI PREJEMKI 10.307.264 €

70 DAVČNI PRIHODKI 7.468.641 €

700 Davki na dohodek in dobiček 6.645.184 €

Obrazložitev konta

Izkazana je dohodnina, ki jo vsak teden prejemamo iz državnega proračuna skladno s sprejetimi predpisi iz tega področja ter izračuni v planu.

703 Davki na premoženje 662.825 €

Obrazložitev konta

Pretežni del teh prihodkov predstavljajo prihodki od nadomestila za uporabo stavbnih zemljišč, sledi mu davek na promet nepremičnin.

704 Domači davki na blago in storitve 173.238 €

Obrazložitev konta

V tem sklopu kontov je največja teža in tudi realizacija na kontu Okoljska dajatev za onesnaževanje okolja zaradi odvajanja odpadnih voda ter pristojbini za gozdne ceste.

706 Drugi davki -12.606 €

Obrazložitev konta

Na tem kontu se prehodno izkazujejo davki, ki so na dan 30.06.2022 nerazporejeni. Praviloma bomo morali vsi nadzorniki podračunov, vključno s FURS in UJP do 31.12.2022 vse davke razporediti na prave postavke.

71 NEDAVČNI PRIHODKI 1.408.866 €

710 Udeležba na dobičku in dohodki od premoženja 778.954 €

Obrazložitev konta

V skupini kontov udeležba na dobičku in dohodki od premoženja se v našem primeru v največjem deležu beležijo prihodki od najemnin in koncesnine. Realizacija izkazuje sredstva iz javnih podjetij iz naslova najemnin za gospodarsko javno infrastrukturo, drugo največjo skupino prihodkov pa predstavljajo prihodki od koncesij predvsem za vodno pravico.

711 Takse in pristojbine 13.235 €

Obrazložitev konta

Občina je dolžna za upravne postopke iz svoje pristojnosti zaračunavati takse skladno z Zakonom o upravnih taksah ter občinsko takso za zadeve skladne z odlokom. Sredstva smo načrtovali skladno z realizacijo preteklih let. Višjo realizacijo predstavljajo na novo uvedene

takse iz področja urbanizma.

712 Globe in druge denarne kazni 19.763 €

Obrazložitev konta

Izkazana realizacija v večji meri pomeni sredstva, ki smo jih na račun prejeli do 30.06.2022 iz naslova nadomestila za degradacijo in uzurpacijo prostora, ki ga morajo ob legalizaciji objekta plačati investitorji. Ostalo so globe, ki jih izrekajo inšpektorji Skupnega prekrškovnega urada.

713 Prihodki od prodaje blaga in storitev 71.853 €

Obrazložitev konta

Izkazana sredstva so prihodki krajevnih skupnosti: pokopališka dejavnost in najem oziroma uporaba objektov. Manjši del prihodkov predstavlja sorazmerni del stroškov souporabe prostorov, ki jih Občini Sevnica za svoje prostore plačuje Upravna enota.

714 Drugi nedavčni prihodki 525.061 €

Obrazložitev konta

Izkazana skupina kontov je sestavljena iz sredstev komunalnega prispevka ter ostalih nedavčnih prihodkov kot so soudeležba krajanov pri investicijah v domeni krajevnih skupnosti ter nadomestilo za omejeno rabo prostora zaradi bližine jedrskega objekta.

72 KAPITALSKI PRIHODKI 112.853 €

720 Prihodki od prodaje osnovnih sredstev 85.636 €

Obrazložitev konta

Realizacija izhaja iz prodaje stanovanja, ki je bila realizirana v začetku leta.

722 Prihodki od prodaje zemljišč in neopredmetenih sredstev 27.217 €

Obrazložitev konta

Ta skupina kontov Izkazuje realizacijo pridobljenih sredstev iz naslova prodaje kmetijskih in stavbnih zemljišč.

74 TRANSFERNI PRIHODKI 1.316.903 €

740 Transferni prihodki iz drugih javnofinančnih institucij 1.021.409 €

Obrazložitev konta

Ta skupina kontov v enem delu izkazuje realizacijo transferov iz državnega proračuna za občinske investicije. Realizacija je povezana s terminskimi plani izvajanja investicij, saj po prejetem računu oblikujemo zahtevek za sofinanciranje, ki ga naslovimo na ministrstvo oziroma organ upravljanja. V drugem delu pa se izkazujejo tekoči transferi državnega proračuna v občinske. V prvem polletju je izkazana realizacija v višini 61.998,00 EUR iz naslova finančne izravnave, 20.965,89,EUR iz naslova požarne takse, 52.062,33 EUR za investicijo Hidravlične izboljšave v Občini Sevnica, 72.621,08 EUR sredstva za družinskega pomočnika, 5.038,34 iz proračunskega sklada za gozdove, 16.859,56 EUR sofinanciranje SPO, 8.600,00 EUR sredstva Sklada za podnebne spremembe –Evropski teden mobilnosti, 19.645,01 EUR sredstva za javne vrtce v obdobju Covid 19, 340,20 EUR sofinanciranje mrliško pregledne službe, 118,60 EUR sofinanciranje v okviru Javnega razpisa za krepitev sodelovanja delodajalcev in socialnih

partnerjev s srednjimi poklicnimi in višjimi strokovnimi šolami, 23.123,98 EUR povračilo stroškov tržnih najemnin za stanovanja in 739.206,00 EUR sredstev iz državnega proračuna za uravnoteženje razvitosti občin, 830,00 EUR sredstva iz občin, katerih otroci obiskujejo šolo s prilagojenim programom za delovanje Osnovne šole Ana Gale Sevnica ter za prevoze otrok s posebnimi potrebami iz drugih občin.

741 Prejeta sredstva iz državnega proračuna iz sredstev proračuna Evropske unije 295.494 €

Obrazložitev konta

V prvem polletju je izkazana realizacija v višini 474,40 EUR sofinanciranje v okviru Javnega razpisa za krepitev sodelovanja delodajalcev in socialnih partnerjev s srednjimi poklicnimi in višjimi strokovnimi šolami, 295.019,89 EUR za projekt Hidravlične izboljšave v Občini Sevnica. Ostala planirana sredstva pričakujemo v drugi polovici leta, skladno s terminskim načrtom poteka projektov.

C. RAČUN FINANCIRANJA -337.373 €

5 RAČUN FINANCIRANJA 337.373 €

50 ZADOLŽEVANJE 0 €

500 Domače zadolževanje 0 €

Obrazložitev konta

V prvem polletju 2020 še nismo imeli pogojev za črpanje kredita iz državnega proračuna; razlog tiči v terminskem planu izvajanja investicij.

55 ODPLAČILA DOLGA 337.373 €

550 Odplačila domačega dolga 337.373 €

Obrazložitev konta

Odplačila glavnic tečejo skladno z amortizacijskimi načrti, zato je realizacija natanko takšna kot so planirane kvote po posameznih kreditnih pogodbah.

II. POSEBNI DEL

II. POSEBNI DEL

1000 OBČINSKI SVET 33.204 €

01 POLITIČNI SISTEM 33.204 €

0101 Politični sistem 33.204 €

01019001 Dejavnost občinskega sveta 33.204 €

01101 Stroški dela občinskega sveta 21.969 €

Obrazložitev posameznih vrst izdatkov iz realizacije finančnega načrta na nivoju kontov (6.mestni konto).

STROŠKI DELA OBČINSKEGA SVETA - SEJNINE

Sejnine se izplačujejo svetnikom Občinskega sveta Občine Sevnica skladno s Pravilnikom o plačah in drugih prejemkih občinskih funkcionarjev, nagradah zunanjih članov delovnih teles občinskega sveta, članov svetov krajevnih skupnosti in članov drugih občinskih organov Občine Sevnica (Ur. l. RS, št. 37/15). Izvedena so bila vsa izplačila sejnin članom občinskega sveta, in sicer plačilo sejnin za pet rednih sej, ki so bile izvedene v prvi polovici letošnjega leta.

402905 Sejnine udeležencem odborov 21.969 €

01104 Sejnine delovnih teles občinskega sveta 2.209 €

Obrazložitev posameznih vrst izdatkov iz realizacije finančnega načrta na nivoju kontov (6.mestni konto).

SEJNINE UDELEŽENCEM ODBOROV

Sejnine se izplačujejo skladno s Pravilnikom o plačah in drugih prejemkih občinskih funkcionarjev, nagradah zunanjih članov delovnih teles občinskega sveta, članov svetov krajevnih skupnosti in članov drugih občinskih organov Občine Sevnica (Ur. l. RS, št. 37/15). Izvedena so bila vsa izplačila sejnin članom delovnih teles občinskega sveta glede na izvedene seje. Za dopisne seje se skladno s pravilnikom sejnine ne izplačajo.

402905 Sejnine udeležencem odborov 2.209 €

01105 Delovanje političnih strank 9.026 €

Obrazložitev posameznih vrst izdatkov iz realizacije finančnega načrta na nivoju kontov (6.mestni konto).

DELOVANJE POLITIČNIH STRANK - TEKOČI TRANSFERI

Političnim strankam se mesečno izplačujejo sredstva za njihovo delovanje po sklepu občinskega sveta. V prvem polletju so politične stranke prejele vseh šest rednih dotacij za tekoče leto, po sprejetem sklepu. Realizacija je nižja od 50%, saj so na tem kontu zagotovljena tudi sredstva za financiranje svetniških skupin in samostojnih svetnikov v skupni višini 5.000 EUR skladno s Pravilnikom o sredstvih za delo svetniških skupin in samostojnih svetnikov Občine Sevnica (Ur. l. RS, št. 43/15), katere je v prvem polletju koristila ena svetniška skupina, za eno svetniško skupino pa plačilo ob polletju še ni zapadlo.

412000 Tekoči transferi nepridobitnim organizacijam in ustanovam **9.026 €**

01019002 Izvedba in nadzor volitev in referendumov **0 €**

01111 Materialni stroški Občinske volilne komisije **0 €**

Obrazložitev posameznih vrst izdatkov iz realizacije finančnega načrta na nivoju kontov (6.mestni konto).

MATERIALNI STROŠKI OBČINSKE VOLILNE KOMISIJE

Stroški volitev bodo nastali v drugi polovici leta, saj so lokalne volitve razpisane za tretjo nedeljo v mesecu novembru, in sicer za dne 20. 11. 2022.

402000 Pisarniški material in storitve **0 €**

402009 Izdatki za reprezentanco **0 €**

402099 Drugi splošni material in storitve **0 €**

402206 Poštnina in kurirske storitve **0 €**

402902 Plačila po podjemnih pogodbah **0 €**

01112 Najem prostorov za volitve **0 €**

Obrazložitev posameznih vrst izdatkov iz realizacije finančnega načrta na nivoju kontov (6.mestni konto).

IZVEDBA VOLITEV

Stroški volitev bodo nastali v drugi polovici leta, saj so lokalne volitve razpisane za tretjo nedeljo v mesecu novembru, in sicer za dne 20. 11. 2022.

402600 Najemnine in zakupnine za poslovne objekte **0 €**

01113 Operativni odhodki Občinske volilne komisije **0 €**

Obrazložitev posameznih vrst izdatkov iz realizacije finančnega načrta na nivoju kontov (6.mestni konto).

OPERATIVNI ODHODKI OBČINSKE VOLILNE KOMISIJE

Stroški volitev bodo nastali v drugi polovici leta, saj so lokalne volitve razpisane za tretjo nedeljo v mesecu novembru, in sicer za dne 20. 11. 2022.

402901 Plačila avtorskih honorarjev **0 €**

2000 NADZORNI ODBOR 2.406 €

02 EKONOMSKA IN FISKALNA ADMINISTRACIJA
2.406 €

0203 Fiskalni nadzor 2.406 €

02039001 Dejavnost nadzornega odbora 2.406 €

02201 Stroški dela Nadzornega odbora 2.242 €

Obrazložitev posameznih vrst izdatkov iz realizacije finančnega načrta na nivoju kontov (6.mestni konto).

SEJNINE UDELEŽENCEM NADZORNEGA ODBORA

Sejnine nadzornemu odboru se izplačujejo skladno s Pravilnikom o plačah in drugih prejemkih občinskih funkcionarjev, nagradah zunanjih članov delovnih teles občinskega sveta, članov svetov krajevnih skupnosti in članov drugih občinskih organov Občine Sevnica (Ur. l. RS, št. 37/15). Nadzorni odbor se je v prvi polovici leta sestal na petih (5) rednih sejah ter izvajal naloge po letnem programu.

402905 Sejnine udeležencem odborov 2.242 €

02203 Stroški prevoza Nadzornega odbora 0 €

Obrazložitev posameznih vrst izdatkov iz realizacije finančnega načrta na nivoju kontov (6.mestni konto).

STROŠKI PREVOZA V DRŽAVI

V prvem polletju stroškov prevoza ni bilo.

402402 Stroški prevoza v državi 0 €

02204 Delovanje Nadzornega odbora 164 €

Obrazložitev posameznih vrst izdatkov iz realizacije finančnega načrta na nivoju kontov (6.mestni konto).

SEJNINE NO ZA IZVEDBO INTERNIH NADZOROV

V prvem polletju je zapadlo v plačilo nagrada pristojnih članov nadzornega odbora za izvedbo nadzora nad ravnanjem s premoženjem Občine Sevnica v letu 2020 (dokončno poročilo je bilo sprejeto na seji NO v januarju 2022). V prvem polletju sta bila v teku dva nadzora (nadzor poslovanja Krajevne skupnosti Šentjanž za leto 2021 ter nadzor poslovanja KŠTM Sevnica v letu 2021. Izplačila se izvedejo po dokončnosti posameznega poročila.

IZDATKI ZA STROKOVNO IZOBRAŽEVANJE ZAPOSLENIH

Člani nadzornega odbora se v prvem polletju niso udeležili izobraževanj.

402905 Sejnine udeležencem odborov 164 €

402907 Izdatki za strokovno izobraževanje zaposlenih 0 €

3000 ŽUPAN 106.830 €

01 POLITIČNI SISTEM 81.344 €

0101 Politični sistem 81.344 €

01019003 Dejavnost župana in podžupanov 81.344 €

01301 Nadomestilo za delo župana in podžupanov 32.267 €

Obrazložitev posameznih vrst izdatkov iz realizacije finančnega načrta na nivoju kontov (6.mestni konto).

NADOMESTILO ZA DELO ŽUPANA IN PODŽUPANOV

Župan za opravljanje svoje poklicne funkcije prejema plačo, stroške prehrane in prevoza, glede na plačo se plačujejo tudi obvezni prispevki. Regres za letni dopust je bil županu izplačan sladno z zakonodajo pri plači za mesec maj. Podžupan skladno s sklepom župana prejema plačilo za opravljanje funkcije. Stroški nadomestil ne odstopajo od predvidenih.

400000 Osnovne plače 20.155 €

400001 Dodatek za delovno dobo in dodatek za stalnost 1.628 €

400100 Regres za letni dopust 1.074 €

400202 Povračilo stroškov prehrane med delom 412 €

400203 Povračilo stroškov prevoza na delo in iz dela 211 €

401001 Prispevek za pokojninsko in invalidsko zavarovanje 1.928 €

401100 Prispevek za obvezno zdravstveno zavarovanje 1.429 €

401101 Prispevek za poškodbe pri delu in poklicne bolezni 115 €

401200 Prispevek za zaposlovanje 13 €

401300 Prispevek za starševsko varstvo 22 €

401500 Premije kolektivnega dodatnega pokojninskega zavarovanja, na podlagi ZKDPZJU 193 €

402400 Dnevnice za službena potovanja v državi 7 €

402402 Stroški prevoza v državi 1.166 €

402403 Dnevnice za službena potovanja v tujini 0 €

402499 Drugi izdatki za službena potovanja 10 €

402908 Dodatki poslancem in državnim svetnikom 3.902 €

01302 Materialni stroški urada župana 49.078 €

Obrazložitev posameznih vrst izdatkov iz realizacije finančnega načrta na nivoju kontov (6.mestni konto).

STROŠKI OGLAŠEVALSKIH STORITEV IN STROŠKI OBJAV

Stroški oglaševalskih storitev in stroški objav zajemajo obveščanje in informiranje javnosti. V prvem polletju so se plačevale vse obveznosti za redno celovito obveščanje občanov v Posavskem obzorniku, ki ga na dom brezplačno prejemajo vsa gospodinjstva, obveznosti iz naslova sklenjenih pogodb s televizijo Vaš kanal Novo mesto in ePosavje, obveščanje javnosti pa je potekalo tudi preko lokalnih radijskih postaj. Sredstva so namenjena tudi oglaševanju v krajevnih časopisih in drugih medijih, za organizacijo novinarskih konferenc, za preverjanje dosega obveščanja javnosti o delu občine ter za informiranje in obveščanje občanov v okviru posameznih projektov. Sredstva iz tega konta so namenjena tudi za vzdrževanje in nadgradnjo spletne strani ter za SMS glasovanje za participativni proračun.

IZDATKI ZA REPREZENTANCO

Med materialne stroške urada župana sodijo tudi izdatki za reprezentanco, kamor štejejo osvežilni napitki in gostinske storitve ob obiskih, sprejemih, delovnih srečanjih z zunanjimi poslovnimi partnerji in pogostitve ob protokolarnih dogodkih občine. Realizacija v prvi polovici leta je nekoliko nižja od načrtovane zaradi še veljavnih ukrepov za preprečevanje širjenja okužb s koronavirusom v začetku leta 2022, ko zaradi omejitev druženja nekaterih dogodkov in sprejemov, ki se sicer tradicionalno odvijajo v prvih treh mesecih leta še ni bilo mogoče izvesti na običajen način.

DRUGI SPLOŠNI MATERIAL IN STORITVE

Konto drug splošni material in storitve zajema materialne stroške protokola ob slovesnostih, ki jih organizira ali soorganizira Občina Sevnica. Med drugim so to stroški aranžiranja priložnostnih daril, cvetlični aranžmaji, tisk vabil za slovesnosti, stroški ozvočenja na prireditvah in dogodkih, plačilo nadomestil za uporabo fonogramov zavodu IPF in avtorskega honorarja SAZAS-u za prireditve, stroški požarne straže ob prireditvah, plačilo storitev za društva ob njihovih jubilejih in večjih enkratnih dogodkih, stroški izobešanja zastav in nakup zastav ter nakup daril za mladoporočence in za zlate poroke. Zaradi še veljavnih ukrepov za preprečevanje širjenja okužb s koronavirusom v začetku leta 2022, so izdatki za drug splošni material in storitve nižji od načrtovanih.

402006 Stroški oglaševalskih storitev in stroški objav 37.730 €

402009 Izdatki za reprezentanco 5.835 €

402099 Drugi splošni material in storitve 5.513 €

04 SKUPNE ADMINISTRATIVNE SLUŽBE IN SPLOŠNE JAVNE STORITVE 2.455 €

0403 Druge skupne administrativne službe 2.455 €

04039002 Izvedba protokolarnih dogodkov 2.455 €

04301 Izvedba protokolarnih dogodkov 2.455 €

Obrazložitev posameznih vrst izdatkov iz realizacije finančnega načrta na nivoju kontov (6.mestni konto).

DRUGI SPLOŠNI MATERIAL IN STORITVE

Občina Sevnica za namene obdarovanja gostov potrebuje protokolarna darila, ki jih ob slovesnostih ali poslovnih obiskih izroči župan. Darila se kupijo občasno v večjem obsegu in ne za vsako priložnost posebej. Sem sodijo knjižna darila za sprejem najuspešnejših učencev, protokolarne darilne vrečke, nakup županovega vina, uokvirjene risbe sevniškega gradu za različne priložnosti in druga priložnostna darila, ki se poklanjajo tekom leta npr. ob podelitvi Listine Občine Sevnica, ob sprejemih in ob visokih jubilejih. Ker so na tem kontu rezervirana tudi sredstva za izvedbo občinskega praznika, se večji stroški tu predvidevajo šele v drugi polovici leta, predvsem novembra, ko občina praznuje občinski praznik in decembra za poslovna darila ob zaključku leta.

402099 Drugi splošni material in storitve 2.455 €

18 KULTURA, ŠPORT IN NEVLADNE ORGANIZACIJE 23.031 €

1803 Programi v kulturi 16.781 €

18039003 Ljubiteljska kultura 16.781 €

18305 Transferi neprofitnim organizacijam 16.781 €

Obrazložitev posameznih vrst izdatkov iz realizacije finančnega načrta na nivoju kontov (6.mestni konto).

DRUGI OPERATIVNI ODHODKI

Občina Sevnica v sodelovanju z različnimi društvi in organizacijami organizira in podpira prireditve in dogodke širšega lokalnega in mednarodnega pomena. Pomoč pri organizaciji je bila izvedena s kritjem stroškov v projektu izbora Vinske kraljice Slovenije na Pomurskem sejmu, iz tega konta se je v prvih mesecih leta med drugim kril tudi strošek botrstva trt modre frankinje, stroški izvedbe tradicionalnih prvomajskih dogodkov in sodelovanje učencev OŠ Tržišče na mednarodni izmenjavi. Zaradi manj aktivnosti društev v prvih mesecih leta zaradi še veljavnih omejitev za preprečevanje širjenja okužb s koronavirusom, je poraba sredstev na tem kontu nekoliko nižja.

TRANSFERI NEPROFITNIM ORGANIZACIJAM IN USTANOVAM

Občina Sevnica iz tega konta sofinancira organizacijo športnih, kulturnih in drugih družabnih prireditev in dogodkov, ki niso vključene v proračun na drugih postavkah. Sofinancira se tudi udeležba društev in klubov na tekmovanjih in prireditvah izven meja občine, izobraževanje kadrov za izvajanje dejavnosti društev, prireditve in akcije, ki pripomorejo k promociji in ugledu

občine, obeležitev obletnic delovanja društev in organizacij, nakup opreme ter tehničnih in drugih pripomočkov za izvajanje dejavnosti.

Iz tega konta je sofinancirano tudi delovanje zvez.

402999 Drugi operativni odhodki **4.131 €**

412000 Tekoči transferi nepridobitnim organizacijam in ustanovam **12.650 €**

1805 Šport in prostočasne aktivnosti **6.250 €**

18059001 Programi športa **6.250 €**

18306 Transferi drugim izvajalcem javnih služb **6.250 €**

Obrazložitev posameznih vrst izdatkov iz realizacije finančnega načrta na nivoju kontov (6.mestni konto).

Dvodnevni potapljaški dogodek »Pogled v modro«, ki je bil oddan v organizacijo in izvedbo PGD Sevnica je športno-promocijske narave s predstavitvijo in izvajanjem potapljanja v montažnem bazenu premera 10 metrov in globine en meter ter ob prisotnosti strokovnega osebja in je bila namenjena vsem generacijam, še posebej pa otrokom. Potapljanje je potekalo 16. in 17. junija pod stalnim nadzorom potapljačev in ostalega osebja, ki je ob razpoložljivi opremi zagotovil varen potop v bazenu. Prireditev je bila javna, potapljanje je bilo brezplačno za vse udeležence.

413500 Tekoča plačila storitev drugim izvajalcem javnih služb, ki niso posredni proračunski uporabniki **6.250 €**

23 INTERVENCIJSKI PROGRAMI IN OBVEZNOSTI

0 €

2303 Splošna proračunska rezervacija **0 €**

23039001 Splošna proračunska rezervacija **0 €**

23410 Splošna proračunska rezervacija **0 €**

Obrazložitev posameznih vrst izdatkov iz realizacije finančnega načrta na nivoju kontov (6.mestni konto).

SPLOŠNA PRORAČUNSKA REZERVACIJA

Sredstva splošne proračunske rezervacije se v skladu z 42. členom Zakona o javnih financah zagotovijo in uporabljajo za nepredvidene namene, za katere v proračunu niso zagotovljena sredstva. Sredstva se s sklepi prerazporedijo na ustrezne proračunske postavke in konte glede na klasifikacijski načrt, kjer so podane ustrezne obrazložitve.

409000 Splošna proračunska rezervacija **0 €**

4001 OBČINSKA UPRAVA - SPLOŠNA SLUŽBA 1.447.407 €

04 SKUPNE ADMINISTRATIVNE SLUŽBE IN SPLOŠNE JAVNE STORITVE 9.441 €

0403 Druge skupne administrativne službe 9.441 €

04039001 Obveščanje domače in tuje javnosti 9.441 €

04401 Oglaševanje občinske uprave 9.441 €

Obrazložitev posameznih vrst izdatkov iz realizacije finančnega načrta na nivoju kontov (6.mestni konto).

OBJAVA V URADNEM LISTU

Občina mora v skladu skladno z Zakonom o lokalni samoupravi in Statutom Občine Sevnica objavljati svoje splošne in posamične akte (odloki, pravilniki, odredbe, sklepi, itd.), ki jih sprejme občinski svet ter druge razpise (delitev sredstev po pravilnikih, itd.) v Uradnem listu Republike Slovenije. Večina sredstev je porabljena v prvem polletju, saj so bili v začetku leta poleg rednih objav predpisov objavljeni vsi razpisi za delovanje društev ter plačana celoletna naročnina na Uradni list.

402004 Časopisi, revije, knjige in strokovna literatura 9.441 €

06 LOKALNA SAMOUPRAVA 1.056.584 €

0603 Dejavnost občinske uprave 1.056.584 €

06039001 Administracija občinske uprave 884.942 €

06413 Stroški dela občinske uprave 575.469 €

Obrazložitev posameznih vrst izdatkov iz realizacije finančnega načrta na nivoju kontov (6.mestni konto).

OSNOVNE PLAČE

Področje plač v lokalni skupnosti urejajo Zakon o sistemu plač v javnem sektorju, Zakon o javnih uslužbencih, Zakon o lokalni samoupravi, Statut Občine Sevnica, Odlok o organizaciji in delovnem področju občinske uprave Občine Sevnica, Uredba o notranji organizaciji, sistemizaciji, delovnih mestih in nazivih v organih javne uprave in v pravosodnih organih ter Pravilnik o notranji organizaciji in sistemizaciji delovnih mest v občinski upravi Občine Sevnica. Izdatki iz naslova plač sledijo kadrovskemu načrtu in so v prvi polovici leta 2022 v obsegu, kot je bilo planirano.

DODATKI

Med strošek dodatkov se uvršča dodatek za delovno dobo, dodatek za stalnost in dodatek za magisterij, ki so določeni z zakonom o sistemu plač v javnem sektorju ter kolektivno pogodbo za javni sektor.

REGRES

Delavcem je bil pri plači za mesec maj 2022 izplačan regres za letni dopust v skladu z zakonodajo v višini minimalne minimalne plače.

STROŠKI PREHRANE

V skladu s predpisi pripada delavcem povračilo stroškov prehrane za vsak delovni dan.

STROŠKI PREVOZA NA DELO

V skladu s predpisi pripada delavcem povračilo stroškov prevoza na delo za vsak delovni dan.

SREDSTVA ZA REDNO DELOVNO USPEŠNOST

Skladno z Zakonom o sistemu plač v javnem sektorju so javni uslužbenci upravičeni do dela plače za redno delovno uspešnost.

SREDSTVA ZA NADURNO DELO

Nadurno delo se izplačuje v skladu s predpisi o plačah, sklenjenih pogodbah in odredbah delodajalca.

JUBILEJNE NAGRADE

V prvi polovici leta sta bili javnima uslužbenkama izplačani jubilejna nagrada za 20 oziroma 40 let delovne dobe v javnem sektorju.

DRUGI IZDATKI ZAPOSLENIM

Zaposlenim je občina v času epidemije omogočila delo od doma, zaradi česar se izplača nadomestilo za uporabo lastnih sredstev za delo na domu skladno s sklepom župana.

PRISPEVKI DELODAJALCEV ZA DELO

Prispevki se obračunavajo v skladu s predpisi. V skladu z zakonodajo so vsi zaposleni v javnem sektorju upravičeni do premije kolektivnega dodatnega pokojninskega zavarovanja.

400000 Osnovne plače	**405.184 €**
400001 Dodatek za delovno dobo in dodatek za stalnost	**25.502 €**
400100 Regres za letni dopust	**35.367 €**
400202 Povračilo stroškov prehrane med delom	**15.659 €**
400203 Povračilo stroškov prevoza na delo in iz dela	**6.720 €**
400301 Sredstva za redno delovno uspešnost	**8.423 €**
400400 Sredstva za nadurno delo	**997 €**
400900 Jubilejne nagrade	**1.060 €**
400999 Drugi izdatki zaposlenim	**5 €**
401001 Prispevek za pokojninsko in invalidsko zavarovanje	**37.439 €**
401100 Prispevek za obvezno zdravstveno zavarovanje	**28.873 €**
401101 Prispevek za poškodbe pri delu in poklicne bolezni	**2.333 €**
401200 Prispevek za zaposlovanje	**308 €**
401300 Prispevek za starševsko varstvo	**440 €**
401500 Premije kolektivnega dodatnega pokojninskega zavarovanja, na podlagi ZKDPZJU	**7.160 €**

06420 Pisarniški in splošni material za delovanje OU 26.527 €

Obrazložitev posameznih vrst izdatkov iz realizacije finančnega načrta na nivoju kontov (6.mestni konto).

PISARNIŠKI MATERIAL

Občina Sevnica na podlagi sklenjene letne pogodbe z dobaviteljem nabavlja pisarniški material za delo občinske uprave, občinskega sveta, odborov, komisij,.., in sicer tonerje, potrošni material, voščilnice, vabila, mini diski za snemanje sej, spirale za vezavo gradiva, ipd. Poraba sredstev za nakup pisarniškega materiala je odvisna od izkazanih potreb.

ČIŠČENJE

Občina skrbi za čiščenje poslovnih prostorov v občinski stavbi in drugih prostorov v njeni lasti. Z izvajalcem je sklenjena letna pogodba skladno z zakonom o javnem naročanju.

VAROVANJE ZGRADBE OU

Elektronsko varovanje zgradbe občinske uprave ter izvajanje rednih obhodov javnih površin ter objektov se plača na podlagi sklenjene letne pogodbe z varnostno službo.

STROKOVNA LITERATURA IN ČASOPISI

Občina Sevnica je naročnik nekaterih strokovnih publikacij (revija za računovodstvo in finance) ter dnevnega časopisja (Delo, Finance, Dnevnik, Dolenjski list), predvsem ob spremembah zakonodaje pa je potrebno nabaviti tudi drugo ustrezno strokovno literaturo (zakonodaja, priročniki).

REPREZENTANCA

Predvideni so stroški za gostinske storitve za stranke, napitki za seje in sestanke, aranžiranje priložnostnih spominkov, cvetlični aranžmaji ter drugi reprezentančni odhodki občinske uprave. Stroškov v prvem polletju leta 2022 ni bilo.

DRUG SPLOŠNI MATERIAL IN STORITVE

Predvideni so materialni stroški za material in storitve, ki niso zajeti v drugih postavkah (vezava uradnih listov, najem in čiščenje preprog, strokovne naloge s področja varstva in zdravja pri delu, pavšal za reševanje iz dvigal, ozvočevanje in snemanje sej občinskega sveta, deratizacija, dezinfekcijska sredstva, članarine - Prostovoljstvu prijazna občina, zeleno omrežje...).

402000 Pisarniški material in storitve **4.828 €**

402001 Čistilni material in storitve **12.640 €**

402002 Storitve varovanja zgradb in prostorov **1.493 €**

402004 Časopisi, revije, knjige in strokovna literatura **2.204 €**

402009 Izdatki za reprezentanco **0 €**

402099 Drugi splošni material in storitve **5.362 €**

06422 Energija in komunalne storitve za delovanje OU 54.238 €

Obrazložitev posameznih vrst izdatkov iz realizacije finančnega načrta na nivoju kontov (6.mestni konto).

ELEKTRIČNA ENERGIJA

Občina kot lastnik objektov plačuje obratovalne stroške, med katere sodi tudi elektrika, ki jih del poračuna nazaj s plačilom obratovalnih stroškov na podlagi pogodbe o uporabi prostorov s strani Upravne enote Sevnica ter na podlagi pogodbe o brezplačni uporabi s strani Finančne pisarne Sevnica. Iz predmetnega konta se plačuje tudi strošek električne energije za objekte skladišče Civilne zaščite na Kvedrovi cesti v Sevnici, Gornje Impolje 4, Loka pri Zidanem mostu 17, bivalne enote na Kvedrovi 8 v Sevnici, ribarnice, električne polnilnice pri železniški postaji,

postajališča za avtodome na Lisci ter drugih objektov in prostorov v lasti občine. Obseg sredstev za leto 2022 je bil načrtovan glede na izdatke v letu 2021 ter dodatna odjemna mesta.

STROŠKI OGREVANJA

Občina kot lastnik objektov plačuje obratovalne stroške, med katere sodi tudi ogrevanje, in sicer na podlagi Sporazuma o dobavi plina s Plinovodom Sevnica, ki jih del poračuna nazaj s plačilom obratovalnih stroškov na podlagi pogodbe o uporabi prostorov s strani Upravne enote Sevnica ter na podlagi pogodbe o brezplačni uporabi s strani Finančne pisarne Sevnica. Iz tega konta se plačuje tudi ogrevanje za bivalno enoto na Kvedrovi 8 v Sevnici. Realizacija v prvem poletju presega okvir predvidene porabe, zaradi znatnih podražitev zemeljskega plina v začetku leta.

VODA IN KOMUNALNE STORITVE, ODVOZ SMETI

Občina Sevnica kot lastnik objektov plačuje obratovalne stroške, med katere sodijo plačilo vode, komunalne storitve ter odvoz odpadkov, in ki jih del poračuna nazaj s plačilom obratovalnih stroškov na podlagi pogodbe o uporabi prostorov s strani Upravne enote Sevnica ter na podlagi pogodbe o brezplačni uporabi s strani Finančne pisarne Sevnica. Stroški se plačujejo na podlagi izstavljenih računov in so odvisni od porabe. Iz predmetnega konta se plačuje tudi strošek komunalnih storitev za objekte na Trgu Svobode 38, Gornje Impolje 4, Loka pri Zidanem mostu 7, bivalne enote na Kvedrovi 8 v Sevnici ter strošek vode za območje vrtičkov, javnega WC-ja, odvoz odpadkov iz Lisce ter stroške komunalnih storitev ribarnice. Obseg sredstev za leto 2022 je bil načrtovan glede na izdatke v letu 2021. Realizacija v prvem polletju je nekoliko nižja od predvidene porabe.

TELEFON, FAKS, ELEKTRONSKA POŠTA

Plačuje se poraba telefona - stacionarnega in mobilnega za delo občinske uprave, občinskega sveta, odborov, komisij, korespondence med državnimi organi in ustanovami, krajevnimi skupnostmi in občani. Iz te postavke se poravnava tudi strošek dostopa do interneta ter RTV prispevek.

POŠTNINA IN KURIRSKE STORITVE

Plačilo poštnine po pogodbi za opravljanje poštnih storitev za delo občinske uprave, občinskega sveta, odborov, komisij ter krajevnih skupnosti. Stroški se plačujejo na podlagi izstavljenih računov in so odvisni od dejanskega obsega opravljenih storitev.

402200 Električna energija	**12.736 €**
402201 Poraba kuriv in stroški ogrevanja	**21.243 €**
402203 Voda in komunalne storitve	**1.895 €**
402204 Odvoz smeti	**4.623 €**
402205 Telefon, faks, elektronska pošta	**6.473 €**
402206 Poštnina in kurirske storitve	**7.268 €**

06423 Prevozni stroški in storitve OU 8.435 €

Obrazložitev posameznih vrst izdatkov iz realizacije finančnega načrta na nivoju kontov (6.mestni konto).

GORIVO

Med prevozne stroške in storitve sodijo stroški goriva za uporabo službenih vozil (Dacia Duster, VW Golf - 3x in Renault Clio).

VZDRŽEVANJE IN POPRAVILA VOZIL

Iz te postavke se plačujejo stroški vzdrževanja službenih vozil občine, in sicer popravila, pranje in čiščenje. Stroški so iz leta v leto različni, glede na potrebe vzdrževalnih del.

PRISTOJBINE ZA REGISTRACIJO VOZIL

Iz te postavke se plačajo stroški registracije za vsa službena vozila.

ZAVAROVALNE PREMIJE ZA MOTORNA VOZILA

Občina krije stroške zavarovanja službenih vozil ter vozil, danih v upravljanje Centru za socialno delo Sevnica za izvajanje službe pomoči na domu ter za izvajanje projekta Sopotniki, ki so plačani po sklenitvi oziroma podaljšanju zavarovalnih pogodb.

STROŠKI NAKUPA VINJET

Med prevozne stroške in storitve sodijo stroški nakupa vinjet za vsa službena vozila in vozilo za projekt Sopotniki.

402300 Goriva in maziva za prevozna sredstva **2.033 €**

402301 Vzdrževanje in popravila vozil **982 €**

402304 Pristojbine za registracijo vozil **688 €**

402305 Zavarovalne premije za motorna vozila **4.071 €**

402306 Stroški nakupa vinjet in urbane **660 €**

06424 Izdatki za službena potovanja OU 471 €

Obrazložitev posameznih vrst izdatkov iz realizacije finančnega načrta na nivoju kontov (6.mestni konto).

IZDATKI ZA SLUŽBENA POTOVANJA

Izdatki za službena potovanja obsegajo stroške dnevnic, potne stroške, stroške parkiranja ter stroške javnega prevoza za službena potovanja, ki se izplačujejo v skladu s predpisi ter po predhodnem nalogu delodajalca (seminarji, terenske obravnave, ogledi…). Hotelskih in restavracijskih storitev v državi in v tujini v prvem polletju ni bilo koriščenih, ravno tako ni bilo izplačila dnevnic za službena potovanja. Za uporabo zasebnih vozil v službene namene se uslužbencem izplačuje kilometrina. Zasebna vozila se uporabljajo le v primeru zasedenosti vseh službenih vozil.

402400 Dnevnice za službena potovanja v državi	**49 €**
402401 Hotelske in restavracijske storitve v državi	**0 €**
402402 Stroški prevoza v državi	**272 €**
402403 Dnevnice za službena potovanja v tujini	**120 €**
402404 Hotelske in restavracijske storitve v tujini	**0 €**
402499 Drugi izdatki za službena potovanja	**29 €**

06429 Drugi operativni odhodki za delovanje OU 191.608 €

Obrazložitev posameznih vrst izdatkov iz realizacije finančnega načrta na nivoju kontov (6.mestni konto).

RAČUNOVODSKE, REVIZORSKE IN SVETOVALNE STORITVE

Izvedba revizije poslovanja proračunskih uporabnikov je določena z zakonom. Na tem kontu se zagotovijo sredstva za izvedbo revizije poslovanja Občine Sevnica, krajevnih skupnosti in javnih zavodov. Notranja revizija poslovanja Občine Sevnica, krajevnih skupnosti in javnih zavodov bo izvedena v drugi polovici leta 2022.

TEKOČE VZDRŽEVANJE POČITNIŠKIH OBJEKTOV

Za počitniško stanovanje v Novigradu je sklenjena pogodba o poslovnem sodelovanju s podjetjem - upravnikom na Hrvaškem (Spert d.o.o.), na podlagi katere se plačujejo obratovalni stroški. Obseg stroškov je v prvi polovici leta nižji, saj se poletna sezona prične v mesecu juniju.

NAJEMNINE IN ZAKUPNINE ZA DRUGE OBJEKTE

S podjetjem Spert d.o.o. je v skladu s hrvaško zakonodajo sklenjena alotmajska pogodba, na podlagi katere občini zaračunajo opravljanje storitev posredovanja. Slednji strošek se pobota s plačilom najemnine za počitniško stanovanje, ki se obračuna konec leta glede na dejansko koriščenje apartmaja.

ODŠKODNINE ZARADI SODNIH POSTOPKOV

Na podlagi sklenjene sodne poravnave pri Okrožnem sodišču v Ljubljani, VII Pg 2228/2019 z dne 20.5.2021, je Občina Sevnica dolžna Republiki Sloveniji, zanjo Ministrstvu za javno upravo, Tržaška 21, p. Ljubljana plačati odškodnino v skupnem znesku 521.177,14 EUR, in sicer najkasneje do 31.12.2025. Prvi obrok je bil poravnan MJU 15.6.2021 v skupnem znesku 52.117,72 EUR. V letu 2022 je bil plačan drugi obrok glavnice v višini 125.000,00 ter obresti v višini 14.343,08 EUR.

PLAČILA AVTORSKIH HONORARJEV

Občina Sevnica v prvem polletju 2022 ni naročila storitve, ki bi bila poravnana na podlagi avtorske pogodbe.

PLAČILA PO PODJEMNIH POGODBAH

Iz tega konta se na podlagi sklenjene pogodbe poravna storitve spremstva na porokah, organizacije zlatih porok in druge podobne storitve. Obseg porabe sredstev je odvisen glede na izvedena dela po podjemnih pogodbah. Večji obseg tovrstnih storitev je v poletnih mesecih.

PLAČILO ZA DELO PREKO ŠTUDENTSKEGA SERVISA

Občina Sevnica vsako leto odobri dijakom in študentom opravljanje obvezne prakse, za kar se

jim izplača mesečna nagrada. Poraba sredstev je odvisna glede na povpraševanje po opravljanju strokovnega usposabljanja. V prvem polletju je obvezno prakso opravljal en študent Fakultete za upravo.

IZDATKI ZA STROKOVNO IZOBRAŽEVANJE ZAPOSLENIH

Med stroške izobraževanja uslužbencev sodijo plačila kotizacij za seminarje in strokovna izobraževanja, ki so nujna zaradi sprememb zakonodaje na področju delovanja občinske uprave. Iz predmetnega konta se je v prvi polovici leta izvedlo sofinanciranje izobraževanj zaposlenih v skupnem znesku 1.265 EUR v skladu s Pravilnikom o izobraževanju, usposabljanju in izpolnjevanju na Občini Sevnica.

SODNI STROŠKI, STORITVE ODVETNIKOV, SODNIH IZVEDENCEV, TOLMAČEV, NOTARJEV IN DRUGIH

V tej postavki so predvsem zajeti stroški storitev notarja, med katere sodijo overitve listin, notarske potrditve pogodb, notarski zapisi ter skeniranje dokumentov in vlaganje zemljiško knjižnih predlogov, kjer je to z zakonom obvezno. V nekaterih zahtevnejših zadevah se občina posluži tudi pridobitve pravnih mnenj in storitev odvetnika (za sestavo tožb in drugih pisanj, zastopanje na sodiščih). Pooblaščenec pred okrožnimi, višjimi in Vrhovnim sodiščem je lahko le odvetnik. V prvem polletju tovrstne pravne pomoči ni bilo. Iz te postavke je bila v postopku na upravni enoti Sevnica poravnana odškodnina zaradi spremembe namembnosti kmetijskega zemljišča, in sicer za gradnjo dostopne ceste na območju nad Bazenom Sevnica oz. predvidenim stadionom.

Občina Sevnica mora v skladu z zakonodajo v primeru prodaje občinskega premoženja pridobiti cenitev nepremičnin s strani sodnega cenilca ali cenilca pooblaščenega s strani inštituta za revizijo. Občina Sevnica je za leto 2022 sklenila pogodbo z izbranim cenilcem, ki je bil izbran na podlagi izvedenega postopka javnega naročila.

PLAČILA BANČNIH STORITEV

Krijejo se stroški provizije banki za opravljene storitve pri izplačilu plač, vodenju gotovinskega računa ter plačil preko POS terminala.

STROŠKI DAVČNIH POSTOPKOV

Občina Sevnica s te postavke krije provizijo davčnemu uradu za opravljene storitve ter na podlagi sklenjenih pogodb plačuje davek na promet nepremičnin. Plačilo davka je odvisno od števila in vrednosti realiziranih poslov. V letu 2022 je Občina odkupila zemljišča v poslovni coni Krmelj, kjer je glede na sklenjeno pogodbo krila strošek davka na promet nepremičnin v višini, ki je presegal planirani znesek.

PRISPEVEK ZA VZPODBUJANJE ZAPOSLOVANJA INVALIDOV PO ZZRZI

V skladu z Zakonom o zaposlitveni rehabilitaciji in zaposlovanju invalidov (Ur. list RS, št. 16/07-UPB2, 87/11, 96/12 – ZPIZ-2, 98/14 in 18/21) in Uredbo o določitvi kvote za zaposlovanje invalidov (Ur. list RS, št. 21/14) je Občina Sevnica dolžna zaposlovati najmanj 1 invalida. V preteklih letih je na Občini Sevnica zaradi izpolnitve kvote delo opravljal delavec zaposlen v podjetju INDE d.o.o. na podlagi pogodbe o poslovnem sodelovanju s podjetjem. Zaradi dobrega sodelovanja z delavcem in potrebe po opravljanju spremljajočih administrativnih del (pomoč v sprejemni pisarni, pri arhiviranju) ter izvajanja tehničnih del, je bilo smiselno nadaljnje sodelovanje s podjetjem INDE d.o.o. iz Sevnice.

DRUGI OPERATIVNI ODHODKI

Med druge operativne odhodke sodijo drugi stroški, ki jih ni možno razporediti na druge postavke: razni potrošni material (baterije, izdelava ključev...), storitve PIRS, članarina občine v Skupnosti občin Slovenije, letno nadomestilo za izvajanje energetskega knjigovodstva za javne objekte (LEAD), sistem za sledenje službenih vozil, strošek vodenja računa za vrednostne

papirje in drugi splošni izdatki. Iz te postavke je bil poravnan tudi strošek revizije v okviru javnega naročila Sistem izposoje e-koles v Občini Sevnica. V prvem polletju poraba presegala načrtovano, zato bo potrebna prerazporeditev sredstev za morebitne prihodnje druge operativne odhodke.

402008 Računovodske, revizorske in svetovalne storitve **0 €**

402502 Tekoče vzdrževanje počitniških objektov **892 €**

402603 Najemnine in zakupnine za druge objekte **0 €**

402702 Odškodnine zaradi sodnih postopkov **139.343 €**

402901 Plačila avtorskih honorarjev **0 €**

402902 Plačila po podjemnih pogodbah **942 €**

402903 Plačila za delo preko študentskega servisa **178 €**

402907 Izdatki za strokovno izobraževanje zaposlenih **2.703 €**

402920 Sodni stroški, storitve odvetnikov, sodnih izvedencev, tolmačev, notarjev in drugih **8.643 €**

402931 Plačila bančnih storitev **464 €**

402937 Stroški davčnih postopkov **8.205 €**

402940 Prispevek za vzpodbujanje zaposlovanja invalidov po ZZRZI **12.275 €**

402999 Drugi operativni odhodki **17.963 €**

06430 Stroški skupnega prekrškovnega organa **28.195 €**

Obrazložitev posameznih vrst izdatkov iz realizacije finančnega načrta na nivoju kontov (6.mestni konto).

TRANSFER OBČINI KRŠKO ZA DELOVANJE SPO

Sredstva za delo SPO zagotavljajo občine ustanoviteljice v svojih proračunih v razmerju števila prebivalcev posamezne občine do števila vseh prebivalcev občin ustanoviteljic (Bistrica ob Sotli, Brežice, Krško, Radeče in Sevnica). Po ključu delitve znaša delež Občine Sevnica 24,00 %.

413003 Sredstva, prenesena drugim občinam **28.195 €**

06039002 Razpolaganje in upravljanje s premoženjem, potrebnim za delovanje občinske uprave **171.642 €**

06440 Vzdrževanje objektov in opreme **116.611 €**

Obrazložitev posameznih vrst izdatkov iz realizacije finančnega načrta na nivoju kontov (6.mestni konto).

TEKOČE VZDRŽEVANJE POSLOVNIH OBJEKTOV

V tej postavki so zajeta redna vzdrževalna dela na objektih v lasti Občine, kot so popravila sanitarij, centralne napeljave, pleskanje pisarn, sanacija talnih oblog, zamenjava stavbnega pohištva. V prvem polletju so se izvedla vzdrževalna dela v sejni sobi KS Loka ter ureditev

kanalizacije pri občinski stavbi. Iz tega konta Občina Sevnica glede na pripadajoče deleže kot lastnica plačuje tekoče stroške upravljanja prostorov v TPC, Prešernova ulica 1, garaže v NHM, bivalne enote na Kvedrovi 8 v Sevnici, objekta Kvedrova cesta, za objekte v upravljanju krajevnih skupnosti ter plačevanje rezervnega sklada.

ZAVAROVALNE PREMIJE ZA OBJEKTE

Občina Sevnica ima za objekte, ki so v njeni lasti, na podlagi sklenjene pogodbe z zavarovalnico sklenjeno zavarovanje objektov in opreme ter odgovornosti. Iz te postavke so plačane tudi zavarovalne premije za objekte, s katerimi upravljajo krajevne skupnosti. Zavarovalne premije so bile plačane v začetku leta.

TEKOČE VZDRŽEVANJE KOMUNIKACIJSKE OPREME

Občina ima na podlagi sklenjenih pogodb z izvajalci zagotovljeno izvajanje vzdrževanja računalnikov in programske opreme, stroški pa so odvisni od potrebnih vzdrževalnih del ter posodobitev in morebitnih okvar.

TEKOČE VZDRŽEVANJE DRUGE OPREME

Iz postavke se plačujejo potrebna popravila in vzdrževanje opreme v lasti občine, servisiranje dvigal, servisiranje fotokopirnega stroja, tiskalnikov, vzdrževanje telefonske centrale, klimatskih naprav, pitnika za vodo. Stroški so odvisni od potreb vzdrževanja.

TEKOČE VZDRŽEVANJE LICENČNE PROGRAMSKE OPREME

Občina ima na podlagi sklenjenih pogodb z izvajalci zagotovljeno izvajanje rednega vzdrževanja programske opreme za Cadis, vzdrževanje in nadgradnja programa TerraGIS, vzdrževanje ODOS-a, programa enotnega vpisa otrok v vrtce - ProVRTEC, dostop do PISO, H-kom omrežja, dostop do aplikacije EBONITETE.SI, aplikacije TAX-FIN-LEX ter aplikacije e-prvak. V letošnjem letu se vzpostavlja tudi programska oprema za evidentiranje in nadzor vzdrževanja javnih površin in občinskih cest, za elektronsko podpisovanje, e-arhiviranje ter varen elektronski predal.

NAJEM STROJNE RAČUNALNIŠKE OPREME

Občina Sevnica ima sklenjeno pogodbo za najem treh večfunkcijskih naprav, saj je najem za Občino cenejši od nakupa opreme. Znesek najema vsebuje strošek rednega vzdrževanja opreme in strošek vseh porabljenih kartuš.

NAKUP STANOVANJSKEGA POHIŠTVA

V drugi polovici leta 2022 je predvidena zamenjava kuhinjskega pohištva za počitniško stanovanje v Novigradu.

INVESTICIJSKO VZDRŽEVANJE OBČINSKIH OBJEKTOV

Sredstva na kontu investicijskega vzdrževanja občinskih objektov so bila v prvem polletju porabljena za ureditev sanitarnih prostorov na sedežu Krajevne skupnosti Blanca in za ureditev sanitarij na objektu v Gornjih Impoljah. V okviru participativnega proračuna je bila nabavljena oprema za dom na Logu (15 zložljivih miz in hladilnik). Večji del investicijsko vzdrževalnih del bo izvedene v drugi polovici leta.

PROTIHRUPNI UKREPI - STRELIŠČE RADNA

Glede na dogovore z Ministrstvom na notranje zadeve je v letu 2022 planiranih le del sredstev za izdelavo projektne dokumentacije za izgradnjo protihrupne zaščite na strelišču Izem na Radni. Ker sporazum o financiranju s strani MNZ ni podpisan, se z izdelavo dokumentacije še ni pričelo.

402500 Tekoče vzdrževanje poslovnih objektov	**39.546 €**
402504 Zavarovalne premije za objekte	**22.481 €**
402510 Tekoče vzdrževanje komunikacijske opreme	**5.499 €**
402511 Tekoče vzdrževanje druge opreme	**1.511 €**
402514 Tekoče vzdrževanje licenčne programske opreme	**20.245 €**
402604 Najem strojne računalniške opreme	**2.473 €**
OB110-09-0010 INVESTICIJSKO VZDR. OBČINSKIH OBJEKTOV	**24.857 €**
420203 Nakup stanovanjskega pohištva	**0 €**
420500 Investicijsko vzdrževanje in izboljšave	**24.857 €**
OB110-21-0006 PROTIHRUPNI UKREPI - STRELIŠČE RADNA	**0 €**
420804 Načrti in druga projektna dokumentacija	**0 €**
06441 Nakup osnovnih sredstev	**44.522 €**

Obrazložitev posameznih vrst izdatkov iz realizacije finančnega načrta na nivoju kontov (6.mestni konto).

NAKUP PISARNIŠKEGA POHIŠTVA

V letu 2022 so planirana sredstva za nakup pisarniškega pohištva sejne sobe v Loki pri Zidanem Mostu ter pisarniška oprema za potrebne preureditve pisarne v stavbi občinske uprave. Plačilo obeh nabav zapade v drugi polovici leta.

NAKUP PISARNIŠKE OPREME

V prvi polovici leta sta bila nabavljena dva pisarniška stola, ostala potrebna oprema bo nabavljena glede na izkazane potrebe v drugi polovici leta.

NAKUP STROJNE RAČUNALNIŠKE OPREME

Zaradi prehoda na elektronsko poslovanje, e-arhiviranje je bila potrebna nadgradnjo računalnika za server. Za računalniško opremo je bila nabavljen operacijski sistem Windows 10 in protivirusni program. Občina je v prvi polovici leta 2022 kupila tudi monitor in tiskalnik za potrebe občinske uprave.

NAKUP OPREME ZA HLAJENJE

Občina Sevnica planira v letu 2022 kupiti klimatsko napravo za prostor v lasti Občine Sevnica, zaradi dotrajanosti le-te, kar bo realizirano v drugi polovici leta.

NAKUP TELEKOMUNIKACIJSKE OPREME

V prvem polletju ni bilo potreb po zamenjavi ali dodatni opremi.

NAKUP LICENČNE PROGRAMSKE OPREME

Izdelana je bila aplikacija za evidentiranje in nadzor vzdrževalnih del na javnih površin.

NAKUP VOZILA ZA OU

Dobavljeno je bilo novo službeno vozilo VW Golf 8, ki je bilo naročeno že v lanskem letu, vendar zaradi protikoronskih ukrepov in težav s surovinami dobavljeno šele v letošnjem letu.

NAKUP GASILSKE OPREME

Ob vsakoletnih pregledih gasilnih aparatov skladno z Zakonom o varstvu pred požarom se ugotovi potreba po zamenjavi dotrajanih ali nakupu dodatnih aparatov. V prvi polovici leta take potrebe še ni bilo.

OB110-07-0007 NAKUP PISARNIŠKEGA POHIŠTVA	**0 €**
420200 Nakup pisarniškega pohištva	**0 €**
OB110-07-0008 NAKUP PISARNIŠKE OPREME	**1.249 €**
420201 Nakup pisarniške opreme	**1.249 €**
OB110-07-0009 NAKUP RAČUNALNIKOV	**7.299 €**
420202 Nakup strojne računalniške opreme	**7.299 €**
OB110-08-0025 NAKUP OPREME ZA HLAJENJE	**0 €**
420223 Nakup opreme za hlajenje in ogrevanje ter napeljav	**0 €**
OB110-12-0024 NAKUP TELEKOMUNIKACIJSKE OPREME	**0 €**
420238 Nakup telekomunikacijske opreme	**0 €**
OB110-13-0026 NAKUP LICENČNE PROGRAMSKE OPREME	**14.274 €**
420703 Nakup licenčne programske opreme	**14.274 €**
OB110-13-0065 NAKUP VOZILA ZA OU	**21.700 €**
420101 Nakup avtomobilov	**21.700 €**
OB110-15-0025 NAKUP GASILNIH APARATOV	**0 €**
420233 Nakup gasilske opreme	**0 €**

06443 Nadomestilo za uporabo stavbnega zemljišča 10.509 €

Obrazložitev posameznih vrst izdatkov iz realizacije finančnega načrta na nivoju kontov (6.mestni konto).

NADOMESTILO ZA UPORABO STAVBNEGA ZEMLJIŠČA

Občina plačuje nadomestilo za uporabo stavbnih zemljišč za objekte v njeni lasti na podlagi odmere davčnega organa. Za leto 2022 je bilo nadomestilo že poravnano.

402605 Nadomestilo za uporabo stavbnega zemljišča	**10.509 €**

16 PROSTORSKO PLANIRANJE IN STANOVANJSKO KOMUNALNA DEJAVNOST 381.383 €

1602 Prostorsko in podeželsko planiranje in administracija 48.931 €

16029001 Urejanje in nadzor na področju geodetskih evidenc 48.931 €

16459 GEODETSKE STORITVE 48.931 €

Obrazložitev posameznih vrst izdatkov iz realizacije finančnega načrta na nivoju kontov (6.mestni konto).

GEODETSKE STORITVE, PARCELACIJE, CENITVE IN DRUGE PODOBNE STORITVE

Izbrani izvajalec geodetskih storitev za Občino Sevnica po pogodbi izvaja parcelacije cest ter druge geodetske postopke, ki so potrebne za realizacijo investicij (geodetski načrti, ureditve mej, nove odmere po končani investiciji). Realizacija je skladna s planom.

402113 Geodetske storitve, parcelacije, cenitve in druge podobne storitve 48.931 €

1603 Komunalna dejavnost 16.543 €

16039002 Urejanje pokopališč in pogrebna dejavnost 16.543 €

16407 Urejanje pokopališč in pogrebna dejavnost 16.543 €

Obrazložitev posameznih vrst izdatkov iz realizacije finančnega načrta na nivoju kontov (6.mestni konto).

INVESTICIJSKO VZDRŽEVANJE IN IZBOLJŠAVE VEŽIC IN POKOPALIŠČ

Izvedena so bila vzdrževalna dela elektroinštalacij na objektih mrliških vežic Loka, Šentjanž, Tržišče, Log, Razbor in Zabukovje ter drugi del sanacije obzidja na pokopališču v Sevnici. Ostala vzdrževalna dela bodo izvedena tekom leta.

IZGRADNJA MRLIŠKE VEŽICE VELIKI CIRNIK

Novogradnje

Na podlagi pridobljenega gradbenega dovoljenja in projektne dokumentacije za izvedbo del bo izvedeno javno naročilo za izbor izvajalca gradnje nove mrliške vežice Veliki Cirnik. Izbor izvajalca in izvedba del je predvidena v drugi polovici leta 2022.

Nakup drugega pohištva

Ob izgradnji nove mrliške vežice se bo nabavila nova oprema, kar bo dobavil izvajalec gradnje.

IZGRADNJA ŽARNEGA ZIDU NA POKOPALIŠČU

Novogradnja

Izgradnja žarnega zidu se še ni pričela, saj je bila na izdano gradbeno dovoljenje vložena pritožba mejaša. Pritožbeni postopek vodi Ministrstvo za okolje in prostor, kjer je občina zaprosila za prednostno obravnavo. Glede na pridobljene informacije o predvidenem roku obravnave pritožbe je izbor izvajalca in pričetek del v letošnjem letu negotov.

Investicijski nadzor

Ob izgradnji žarnega zidu bo potrebno zagotoviti strokovni nadzor. Izbor nadzornika bo občina izvajala sočasno z izborom izvajalca.

Načrti in druga projektna dokumentacija

Po izgradnji bo potrebno pridobiti PID za namen uporabnega dovoljenja.

MRLIŠKA VEŽICA SEVNICA - NADSTREŠEK

Investicijsko vzdrževanje in izboljšave

Do konca junija 2022 je bila izdelana projektna dokumentacija za prizidavo in rekonstrukcijo mrliške vežice v Sevnici, plačilo zapade v drugo polletje. Dogovorjeni so manjši popravki le-te, nato sledi javno naročilo za izbor izvajalca gradnje.

Investicijski nadzor

Ob izgradnji nadstreška bo potrebno zagotoviti strokovni nadzor. Izbor nadzornika bo občina izvajala sočasno z izborom izvajalca.

Načrti in druga projektna dokumentacija

Po izgradnji bo potrebno pridobiti PID za namen uporabnega dovoljenja.

INVESTICIJSKO VZDRŽEVANJE MRLIŠKA VEŽICA ROVIŠČE

Načrti in druga projektna dokumentacija

Plačan je bil strošek izdelave dokumentacije za lokacijsko preveritev in izdelavo prostorsko izvedbenih pogojev, kar bo omogočilo nadaljevanje aktivnosti. Po uskladitvi prostorskih aktov, predvidoma jeseni, bo občina pristopila k izdelavi dokumentacije za investicijsko vzdrževalna dela na mrliški vežici Rovišče.

OB110-19-0030 INVESTICIJSKO VZDRŽEVANJE VEŽIC IN POKOPALIŠČ 13.897 €

420500 Investicijsko vzdrževanje in izboljšave 13.897 €

OB110-20-0004 IZGRADNJA MRLIŠKE VEŽICE VELIKI CIRNIK 0 €

420204 Nakup drugega pohištva 0 €

420401 Novogradnje 0 €

OB110-20-0005 IZGRADNJA ŽARNEGA ZIDU NA POKOPALIŠČU V TRŽIŠČU 0 €

420401 Novogradnje 0 €

420801 Investicijski nadzor 0 €

420804 Načrti in druga projektna dokumentacija 0 €

OB110-21-0031 MRLIŠKA VEŽICA SEVNICA-NADSTREŠEK 0 €

420500 Investicijsko vzdrževanje in izboljšave 0 €

420801 Investicijski nadzor 0 €

420804 Načrti in druga projektna dokumentacija 0 €

OB110-21-0045 INVESTICIJSKO VZDRŽEVANJE MV ROVIŠČE 2.646 €

420804 Načrti in druga projektna dokumentacija 2.646 €

1606 Upravljanje in razpolaganje z zemljišči (javno dobro, kmetijska, gozdna in stavbna zemljišča) 315.908 €

16069002 Nakup zemljišč 315.908 €

16460 NAKUP ZEMLJIŠČ 315.908 €

Obrazložitev posameznih vrst izdatkov iz realizacije finančnega načrta na nivoju kontov (6.mestni konto).

DRUGE ODŠKODNINE IN KAZNI

Iz te postavke so plačana nadomestila za podeljeno služnostno pravico s strani Direkcije RS za vode (fekalna kanalizacija Blanca), Direkcije RS za infrastrukturo (izvedba priključka za parkirišče) ter za služnostno pravico za potrebe izvedbe poti nad Bazenom Sevnica v skladu z OPPN.

NAKUP ZEMLJIŠČ

Sredstva so se namenila za nakupe in menjave zemljišč ob odmerah cest, ko se ureja neurejeno katastrska stanje ali ob investicijskih posegih. Izvedene pa so bili tudi naslednji odkupi zemljišč za potrebe občinskih investicij, javne infrastrukture ali zaradi zaokrožitve parcel, kar olajša nadaljnje urejanje prostora in razpolaganje z zemljišči:

- nakup zemljišča v PC Krmelj,
- nakup zemljišča v Gospodarski coni Dolenji Boštanj,
- nakup zemljišča pri OŠ Blanca,
- odkup zemljišča v postopku sodne dražbe - oddajnik na Lazah,
- odkup objektov v Tržišču zaradi odstranitve in zagotovitve prometne varnosti
- nakup zemljišča v Poslovni coni Radna za potrebe izvedbe projekta Odvod zaledne vode iz zaledja Radna za območjem tovarne Siliko.

402799 Druge odškodnine in kazni 1.382 €

OB110-12-0083 NAKUP ZEMLJIŠČ 314.526 €

420600 Nakup zemljišč 314.526 €

4002 ODDELEK ZA FINANCE 350.702 €

22 SERVISIRANJE JAVNEGA DOLGA 350.702 €

2201 Servisiranje javnega dolga 350.702 €

22019001 Obveznosti iz naslova financiranja izvrševanja proračuna - domače zadolževanje 350.702 €

22401 Plačilo obresti bankam 13.329 €

Obrazložitev posameznih vrst izdatkov iz realizacije finančnega načrta na nivoju kontov (6.mestni konto).

Realizirani znesek v polletju predstavlja plačane obresti iz naslova dolgoročnih kreditnih obveznosti skladno z amortizacijskimi načrti ter veljavnimi vrednostmi EURIBOR-a.

403100 Plačila obresti od kratkoročnih kreditov - poslovnim bankam **0 €**

403101 Plačila obresti od dolgoročnih kreditov - poslovnim bankam **13.329 €**

22420 Odplačilo glavnic dolgoročnih kreditov bankam 209.831 €

Obrazložitev posameznih vrst izdatkov iz realizacije finančnega načrta na nivoju kontov (6.mestni konto).

Odplačevanje glavnic dolgoročno prevzetih obveznosti iz naslova zadolževanja teče redno skladno z amortizacijskimi načrti.

550101 ODPLAČILA KREDITOV POSLOVNIM BANKAM - DOLGOROČNI KREDITI **209.831 €**

22422 Odplačilo glavnic dolgoročnih kreditov državnemu proračunu 127.542 €

Obrazložitev posameznih vrst izdatkov iz realizacije finančnega načrta na nivoju kontov (6.mestni konto).

Na podlagi 23. člena ZFO-1A je del sredstev občinam dodeljen kot povratna sredstva - kredit države brez obresti. Odplačevanje izvajamo skladno s pogodbo.

550307 Odplačila kreditov državnemu proračunu-dolgoročni krediti **127.542 €**

22019002 Stroški financiranja in upravljanja z dolgom 0 €

22410 Stroški zadolževanja 0 €

Obrazložitev posameznih vrst izdatkov iz realizacije finančnega načrta na nivoju kontov (6.mestni konto).

Letošnji postopek zadolževanja je že zaključen in pogodba z izbrano banko je podpisana. Celoten postopek je izvedel Oddelek za finance brez zunanje pomoči, zato bodo načrtovana sredstva prerazporejena.

402932 Stroški, povezani z zadolževanjem **0 €**

4003 ODDELEK ZA OKOLJE IN PROSTOR
3.125.483 €

07 OBRAMBA IN UKREPI OB IZREDNIH DOGODKIH
147.495 €

0703 Varstvo pred naravnimi in drugimi nesrečami
147.495 €

07039001 Pripravljenost sistema za zaščito, reševanje in pomoč
26.354 €

07400 Zaščitna oprema za civilno zaščito
4.670 €

Obrazložitev posameznih vrst izdatkov iz realizacije finančnega načrta na nivoju kontov (6.mestni konto).

OSEBNA ZAŠČITNA OPREMA

Planirana sredstva so se porabila za nabavo osnovne zaščitne opreme potrebne za opremo enot CZ, ki izhaja iz Uredbe o organiziranju in opremljanju enot in drugih operativnih sestavov Civilne zaščite (Ur.l. RS, št. 92/07, 54/09, 23/11 in 27/16) in Odloka o varstvu pred naravnimi in drugimi nesrečami (Ur.l.RS, št.78/09. Na osnovi 37. člena Zakona o varstvu pred naravnimi in drugimi nesrečami (Ur. l. RS, št. 51/06 – uradno prečiščeno besedilo, 97/10 in 21/18 – ZNOrg) je občina dolžna izvajati naloge iz področja ZRP. Občina je zagotovila sredstva na osnovi sklenjenih pogodb o opravljanju nalog ZRP (Društvo potapljačev Vidra, potapljači PGD Sevnica in Planinsko društvo Lisca Sevnica . Za nemoteno delovanje so že bila izplačana sredstva za PD Lisca Sevnica, Društvo potapljačev Vidra in Radioklub Sevnica. Za potapljače PGD Sevnica pa bodo sredstva izplačana v 2. polletju.

NAKUP OS ZA ZIR

Oprema za enote CZ v skladu z Zakonom o varstvu pred naravnimi in drugimi nesrečami (Ur.l.RS št. 51/06 , Uredbo o organiziranju in opremljanju enot in drugih sestavov Civilne zaščite (Ur.l.RS št 92/07 ,54/09, 23/11 in 27/16) in Odlokom o varstvu pred naravnimi in drugimi nesrečami na območju Občine Sevnica (Ur.l.RS št.78/09) bo dobavljena v drugem polletju. Izdana je bila naročilnica za uniforme.

402199 Drugi posebni materiali in storitve
4.670 €

OB110-11-0007 NAKUP OS ZA ZIR
0 €

420299 Nakup druge opreme in napeljav
0 €

07402 Operativni odhodki za civilno zaščito
17.309 €

Obrazložitev posameznih vrst izdatkov iz realizacije finančnega načrta na nivoju kontov (6.mestni konto).

DRUGI OPERATIVNI ODHODKI

V postavki so zajeti stroški, ki se nanašajo na izobraževanje enot in pripadnikov civilne zaščite. Plačuje se nadomestilo delodajalcem, ki zaposlujejo prostovoljce in prejemajo refundacijo na osnovi zahtevka. V postavki so zajeti tudi obratovalni stroški za skladišče CZ, materialni stroški za prve sanacijske ukrepe po naravnih nesrečah (zaščitne folije, protipoplavne vreče in podobno). Delodajalcem so bile izplačane refundacije za plače pripadnikov enot CZ, ki so se usposabljali. V letu 2022 je po dveh letih več usposabljanj pripadnikov enot. Del proračunske postavke so še refundacije za zdravniške preglede operativnih gasilcev.

402999 Drugi operativni odhodki **17.309 €**

07404 Študije na področju civilne zaščite 4.375 €

Obrazložitev posameznih vrst izdatkov iz realizacije finančnega načrta na nivoju kontov (6.mestni konto).

IZDELAVA OBČINSKIH NAČRTOV ZAŠČITE IN REŠEVANJA

Občina Sevnica je v skladu z Zakonom o varstvu pred naravnimi in drugimi nesrečami (Ur. l. RS, št. 51/06 – uradno prečiščeno besedilo, 97/10 in 21/18 – ZNOrg) in v skladu z določili Uredbe o vsebini in izdelavi načrtov zaščite in reševanja (Ur.l. RS, št. 03/02 ,17/02,17/06 in 24/12) dolžna izdelati načrte ZiR za posamezne vrste nesreč, ki izhajajo iz Ocene ogroženosti za občino Sevnica, ki je tudi osnova za izdelavo načrtov zaščite in reševanja. V prvi polovici leta 2022 so se prenavljale in usklajevale priloge in dodatki k posameznim načrtom ZiR. Preostala sredstva na postavki bodo porabljena v drugem polletju.

OB110-07-0011 IZDELAVA OBČINSKIH NAČRTOV ZAŠČITE IN REŠEVANJA 4.375 €

420804 Načrti in druga projektna dokumentacija **4.375 €**

07039002 Delovanje sistema za zaščito, reševanje in pomoč 121.140 €

07411 Delovanje Občinske gasilske zveze 121.140 €

Obrazložitev posameznih vrst izdatkov iz realizacije finančnega načrta na nivoju kontov (6.mestni konto).

TEKOČI TRANSFERI V JAVNE ZAVODE (DELOVANJE OBČINSKE GASILSKE ZVEZE)

Sofinanciranje gasilske javne službe v skladu z Zakonom o varstvu pred naravnimi in drugimi nesrečami(Ur. l. RS, št. 51/06 – UPB , 97/10 in 21/18 – ZNOrg . Obveznost je pogodbeno dogovorjena med Občino Sevnica,Gasilsko zvezo Sevnica in posameznimi gasilskimi društvi. S pogodbo št. 82000-0021/2005 je določen obseg, vsebina in način opravljanja ter financiranje delovanja javne gasilske službe. Sofinanciranje se izvaja skladno z Odlokom o varstvu pred naravnimi in drugimi nesrečami na območju Občine Sevnica (URL RS št. 78/09).

Transferi se izvajajo v skladu s pogodbenimi obveznostmi. V postavki so zajeta tudi sredstva iz naslova požarne takse, ki se nakazujejo na osnovi pogodbe z URSZR. Preostala sredstva na postavki bodo porabljena v drugem polletju.

413302 Tekoči transferi v javne zavode - za izdatke za blago in storitve **121.140 €**

07412 Investicijski transferi združenjem za požarno varnost 0 €

Obrazložitev posameznih vrst izdatkov iz realizacije finančnega načrta na nivoju kontov (6.mestni konto).

TRANSFER ZA NAKUP OPREME

Sredstva so namenjena za nabavo oz. sofinanciranje deleža pri nabavi opreme in zaščitno reševalne tehnike gasilskim društvom, ki delujejo v okviru GZ Sevnica. V mesecu juliju bodo izplačana sredstva za najem avtolestve PGE Krško za reševanje iz višin v skladu z pogodbo. V drugi polovici proračunskega leta pa bo izvedeno še sofinanciranje za vozilo za reševanje iz višin in globin GZ Sevnica, s katerim bo upravljalo PGD Sevnica. Pogodba o nabavi je bila podpisana.

OB110-07-0012 TRANSFER ZA NAKUP OPREME **0 €**

431500 Investicijski transferi drugim izvajalcem javnih služb, ki niso posredni proračunski uporabniki **0 €**

08 NOTRANJE ZADEVE IN VARNOST 3.894 €

0802 Policijska in kriminalistična dejavnost 3.894 €

08029001 Prometna varnost 3.894 €

08401 Sejnine Sveta za preventivo in vzgojo v cestnem prometu 148 €

Obrazložitev posameznih vrst izdatkov iz realizacije finančnega načrta na nivoju kontov (6.mestni konto).

SEJNINE SPV

Sredstva so namenjena za izplačilo sejnin članom Sveta za preventivo in vzgojo v cestnem prometu (SPV). V prvem polletju seje ni bilo. Seja bo v drugi polovici meseca avgusta, ko se sestanemo s predstavniki šol, policije in vzdrževalcem cest, da poskrbimo za večjo varnost ob prvih dneh novega šolskega leta.

402905 Sejnine udeležencem odborov **148 €**

08402 Materialni stroški za del. Sveta za preventivo in vzgojo v cestnem prom. 3.746 €

Obrazložitev posameznih vrst izdatkov iz realizacije finančnega načrta na nivoju kontov (6.mestni konto).

MATERIALNI STROŠKI ZA DELOVANJE SPV

Sredstva so bila porabljena za organizacijo tekmovanja "Kaj veš o prometu", izdelavo elaboratov varna pot v šolo in sodelovanje v akciji Motorist. Ostala realizacija sledi v drugem polletju.

402099 Drugi splošni material in storitve **3.746 €**

11 KMETIJSTVO, GOZDARSTVO IN RIBIŠTVO 0 €

1104 Gozdarstvo 0 €

11049001 Vzdrževanje in gradnja gozdnih cest 0 €

11415 Investicijsko vzdrževanje gozdnih poti 0 €

Obrazložitev posameznih vrst izdatkov iz realizacije finančnega načrta na nivoju kontov (6.mestni konto).

INVESTICIJSKO VZDRŽEVANJE GOZDNIH POTI

Zakon o gozdovih (Uradni list RS, št. 30/93, 13/98 – odločba US, 56/99 – ZON, 67/02, 110/02 – ZGO-1, 115/06, 110/07, 8/10-ZSKZ-B, 106/10, 63/13, 101/13 – ZdavNepr, 17/14, 22/14 –odl. US in 24/15) določa vzdrževanje in gradnjo gozdnih cest. Vzdrževalna dela na gozdnih cestah se izvajajo na podlagi letne pogodbe med Ministrstvom za kmetijstvo, gozdarstvo in prehrano, Zavodom za gozdove Slovenije ter Občino Sevnica. Letni plan vzdrževalnih del na gozdnih cestah pripravi Zavod za gozdove RS, območna enota Brežice. Občina Sevnica izvede izbor izvajalca del ter nato skupaj z Zavodom za gozdove skrbi za realizacijo letnega plana ter

pripravi zaključno poročilo o izvedenih delih.

V letošnjem letu je Občina Sevnica s strani RS Ministrstva za kmetijstvo, gozdarstvo in prehrano Ljubljana, prejela Pogodbo o vzdrževanju gozdnih cest za leto 2022. Na podlagi pogodbe je Občina Sevnica pristopila k izboru izvajalca vzdrževalnih del. Dela bodo izvedena v drugi polovici leta.

OB110-07-0013 INVESTICIJSKO VZDRŽEVANJE GOZDNIH POTI 0 €

420500 Investicijsko vzdrževanje in izboljšave 0 €

12 PRIDOBIVANJE IN DISTRIBUCIJA ENERGETSKIH SUROVIN 22.584 €

1204 Urejanje, nadzor in oskrba na področju predelave in distribucije nafte in zemeljskega plina 6.077 €

12049001 Oskrba s plinom 6.077 €

12402 INVESTICIJE V PLINIFIKACIJO 0 €

Obrazložitev posameznih vrst izdatkov iz realizacije finančnega načrta na nivoju kontov (6.mestni konto).

INVESTICIJE V PLINIFIKACIJO

Zaradi trenutne situacije glede dobave in cen plina, se s projektom širitve distribucijskega plinovoda za območje naselja Boštanj ne bo nadaljevalo. Sredstva bodo prerazporejena.

OB110-20-0014 ŠIRITEV PLINOVODNEGA OMREŽJA 0 €

420804 Načrti in druga projektna dokumentacija 0 €

12403 VZDRŽEVANJE PLINOVODNEGA OMREŽJA 6.077 €

Obrazložitev posameznih vrst izdatkov iz realizacije finančnega načrta na nivoju kontov (6.mestni konto).

VZDRŽEVANJE PLINOVODNEGA OMREŽJA

Del sredstev je bil namenjen izvedbi novih hišnih priključkov. Ostala sredstva bodo porabljena v drugem polletju za vzdrževanje plinovodnega omrežja.

402511 Tekoče vzdrževanje druge opreme 6.077 €

1206 Urejanje področja učinkovite rabe in obnovljivih virov energije 16.507 €

12069001 Spodbujanje rabe obnovljivih virov energije 16.507 €

12401 Študije na področju obnovljivih virov energije 16.507 €

Obrazložitev posameznih vrst izdatkov iz realizacije finančnega načrta na nivoju kontov (6.mestni konto).

LOKALNI ENERGETSKI KONCEPT

Sredstva so bila namenjena za izdelavo Lokalnega energetskega koncepta občine Sevnica in izvedbo emisijskih meritev pri vrtcih v Sevnici in Boštanju.

V drugi polovici leta bodo porabljena za dokončanje Lokalnega energetskega koncepta.

OB110-21-0044 LOKALNI ENERGETSKI KONCEPT **16.507 €**

420804 Načrti in druga projektna dokumentacija **16.507 €**

13 PROMET, PROMETNA INFRASTRUKTURA IN KOMUNIKACIJE **1.276.547 €**

1302 Cestni promet in infrastruktura **1.259.677 €**

13029001 Upravljanje in tekoče vzdrževanje občinskih cest **590.140 €**

13401 Tekoče vzdrževanje cest in obcestnih površin **590.140 €**

Obrazložitev posameznih vrst izdatkov iz realizacije finančnega načrta na nivoju kontov (6.mestni konto).

TEKOČE VZDRŽEVANJE CEST IN OBCESTNIH POVRŠIN

Redno vzdrževanje občinskih cest obsega zimska in letna vzdrževalna dela za ohranjanje kategoriziranih lokalnih cest v dobrem stanju, za zagotavljanje stalne prometne varnosti in prevoznosti občinskih cest, izvajanje nadzora nad stanjem občinskih cest in njihovega varovalnega pasu ter vzpostavitev prevoznosti cest ob naravnih in drugih nesrečah.

Porabljena sredstva so bila namenjena za izvajanje zimske službe ter izvajanja rednih vzdrževalnih del, obseka vejevja, čiščenja muld, jaškov, prepustov, urejanja meteorne kanalizacije ter izvajanje globinskih sanacij.

402503 Tekoče vzdrževanje drugih objektov **590.140 €**

13029002 Investicijsko vzdrževanje in gradnja občinskih cest **550.025 €**

13406 Investicijsko vzdrževanje cestne infrastrukture **513.274 €**

Obrazložitev posameznih vrst izdatkov iz realizacije finančnega načrta na nivoju kontov (6.mestni konto).

PROMETNA SIGNALIZACIJA

Sredstva so namenjena za nabavo in vzdrževanje vertikalne in talne prometne signalizacije na občinskih cestah. Le-ta se obnavlja in postavlja na osnovi evidentiranih potreb ter zakonskih predpisov. V sklopu urejanja talne prometne signalizacije se urejuje talna signalizacija v okolici šol in varnih šolskih poti, ureditev parkirnih mest, zaris intervencijskih poti itd. V sklopu vertikalne prometne signalizacije pa gre za ureditev signalizacije ob cestišču; usmerjevalne in obveščevalne, s katero se zagotavlja varna vožnja v prometu.

REKONSTRUKCIJA KRIŽIŠČA PRI OŠ ŠENTJANŽ IN ODSEK GLINO

Sredstva so namenjena za ureditev križišča regionalne ceste in javnih poti za osnovno šolo ter pokopališče v Šentjanžu, kot sodelovanje Občine pri začetku investicije MZI-DRSI za ureditev odseka regionalne ceste R3-738 Šentjanž-Glino. Investitor še ni oddal del in postavka v letošnjem letu namensko ne bo porabljena. Sredstva bodo prerazporejena na druge projekta.

KOMUNALNO OPREMLJANJE V PC SEVNICA

Sredstva so namenjena gradnji nadvoza na Savski cesti ter ukinitvi obstoječega nivojskega prehoda ter nadzoru nad gradnjo.

Objekt je v gradnji in sredstva postavke bodo namensko porabljena.

UREDITEV CESTE NA DOBRAVO

Sredstva so namenjena za ureditev odseka lokalne Ceste na Dobravo, v dolžini 160 m, iz smeri Trga svobode do križišča pri OŠ Ana Gale.

Gradnja je dokončana in sredstva postavke bodo namensko porabljena.

UREDITEV CESTE LONČARJEV DOL-ŽIGRSKI VRH-ČANJE

Sredstva so namenjena za rekonstrukcijo dela lokalne ceste. Nadaljujejo se sanacije usadov na vozišču

INTERVENCIJSKA POT NAD BAZENOM

Sredstva so namenjena za izvedbo intervencijske poti nad bazenom, ki bo tudi dostopna pot do stanovanjskih objektov. Sredstva bodo porabljena v drugem polletju.

ASFALTACIJA LC DROŽANJSKA - ŽABJEK

Sredstva so namenjena za sanacijo najbolj poškodovanega odseka lokalne ceste, od križišča z lokalno cesto Drožanjska - Metni Vrh, v smeri proti Žabjeku. Načrtuje se sanacija posedkov z izdelavo globinskih sanacij ter asfaltacijo cestišča.

UREDITEV CESTE GRAHOVICA - JABLANICA

Sredstva so namenjena za ureditev spodnjega odseku ceste od Grahovice (avtobusno postajališče) v smeri Jablanica. Večji posedki cestišča in dotrajanost asfaltne prevleke ogrožata normalno prevoznost cestišča. Na posameznih odsekih cestišč, kjer so se pojavili usadi se načrtujejo globinske sanacije. S sanacijami bodo omogočili dolgotrajno stabilnost in prevoznost cestišča.

KROŽNO KRIŽIŠČE NA R2-PRIKLJUČEK ZA PC SEVNICA

Sredstva so namenjena za potrebe ureditve križišča regionalne ceste in lokalne ceste pri nadvožnjaku v navezavi na novi nadvoz nad trebanjsko železnico. Sredstva so namenjena sodelovanju Občine pri investiciji DRSI in bodo predvidoma namensko porabljena za gradnjo, ki naj bi se začela v drugi polovici leta, sicer bodo prerazporejena na druge projekte.

UREDITEV CESTNEGA PREHODA DOLNJE BREZOVO

Sredstva so predvidena za ureditev prehoda za pešce čez regionalno cest na Dolnjem Brezovem. Ureditev je pred dokončanjem in sredstva bodo namensko porabljena.

UREDITEV CESTE IN PLOČNIKOV SKOZI VRH PRI BOŠTANJU

Sredstva so namenjena za izgradnjo hodnika za pešce ter ureditev cestišča z odvodnjavanjem, javno razsvetljavo in signalizacijo skozi naselje Vrh pri Boštanju. Projektna dokumentacija je izdelana, sredstva bodo porabljena v drugem polletju.

OB110-07-0057 PROMETNA SIGNALIZACIJA **464 €**

420225 Nakup opreme za nadzor prometa in napeljav **464 €**

OB110-17-0023 REK. KRIŽIŠČA PRI OŠ ŠENTJANŽ IN ODSEK GLINO **0 €**

420402 Rekonstrukcije in adaptacije **0 €**

OB110-18-0002 KOMUNALNO OPREMLJANJE V PC SEVNICA **412.622 €**

420402 Rekonstrukcije in adaptacije **398.050 €**

420801 Investicijski nadzor **14.571 €**

420804 Načrti in druga projektna dokumentacija **0 €**

OB110-20-0019 UREDITEV CESTE NA DOBRAVO **45.027 €**

420402 Rekonstrukcije in adaptacije **45.027 €**

OB110-20-0029 UREDITEV CESTE LONČARJEV DOL-ŽIGRSKI VRH-ČANJE **0 €**

420402 Rekonstrukcije in adaptacije **0 €**

OB110-20-0030 INTERVENCIJSKA POT NAD BAZENOM **0 €**

420402 Rekonstrukcije in adaptacije **0 €**

OB110-21-0034 ASFALTACIJA LC DROŽANJSKA-ŽABJEK **0 €**

420402 Rekonstrukcije in adaptacije **0 €**

OB110-21-0035 UREDITEV CESTE GRAHOVICA-JABLANICA **0 €**

420402 Rekonstrukcije in adaptacije **0 €**

OB110-21-0036 KROŽNO KRIŽIŠČE NA R2-PRIKLJUČEK ZA PC SEVNICA **55.161 €**

420402 Rekonstrukcije in adaptacije **55.161 €**

OB110-22-0005 UREDITEV CESTNEGA PREHODA DOLNJE BREZOVO **0 €**

420402 Rekonstrukcije in adaptacije **0 €**

OB110-22-0006 UREDITEV CESTE IN PLOČNIOV SKOZI VRH PRI BOŠTANJU **0 €**

420402 Rekonstrukcije in adaptacije **0 €**

13407 Študije na področju cestne infrastrukture 36.751 €

Obrazložitev posameznih vrst izdatkov iz realizacije finančnega načrta na nivoju kontov (6.mestni konto).

POVEZOVALNA POT BOŠTANJ-RADNA-LOG

Sredstva so predvidena za izdelavo projektne dokumentacije za ureditev povezovalne poti na 300 m dolgem odseku na desnem bregu Save, med Radno in Logom.

Izvedeno je povpraševanje za izdelavo izvedbenega načrta. Najnižja pridobljena ponudba je skupne vrednosti 36.322,33 EUR, kar presega razpoložljiva sredstva in naročilo ne bo oddano. Sredstva ne bodo porabljena.

GEOLOŠKI IN GRADBENI NADZOR ZA INVESTICIJE NA CESTNEM PODROČJU

Sredstva so namenjena za geološki in gradbeni nadzor pri investicijah na cestnem področju.

UREDITEV KRIŽIŠČA V KRMELJU-MOST ČEZ HINJO

Sredstva so namenjena plačilu projektne dokumentacije za rekonstrukcijo dveh obstoječih premostitev potoka Hinja v Krmelju. Dokumentacija je dokončana in postavka bo v celoti namensko porabljena.

UREDITEV MULTIMODALNEGA SREDIŠČA

Ministrstvo za infrastrukturo izdeluje projektno dokumentacijo za ureditev območja železniške postaje Sevnica in sredstva so namenjena naročilu dodatne dokumentacije, ki bi bila s tem v zvezi zahtevana od Občine Sevnica. Te potrebe do sedaj še ni bilo.

REKONSTRUKCIJA MOSTU Z UREDITVIJO PLOČNIKOV V PIJAVICAH

Sredstva so namenjena plačilu razlike vrednosti projektne dokumentacije, za katero je bila osnovna pogodba sklenjena v letu 2021. Gre za izdelavo projektne dokumentacije za rekonstrukcijo mostu z ureditvijo pločnikov v Pijavicah. Ureditev križišča v Pijavicah je bila izvedena v letu 2018, gre za nadaljevanje investicije. Zaradi dotrajanosti in ozkosti je potrebno rekonstruirati most ter urediti hodnik za pešce s cestiščem skozi naselje v Pijavicah. Sredstva bodo porabljena v drugem polletju.

SANACIJA LC ŽIROVNICA - RADEŽ

Sredstva so bila namenjena plačilu razlike vrednosti projektne dokumentacije, za katero je bila osnovna pogodba sklenjena v letu 2021. Gre za izdelavo projektne dokumentacije za sanacijo makadamskega odseka lokalne ceste Žirovnica - Radež. Zaradi ozkosti cestišča so potrebne razširitve z ureditvijo odvodnjavanja zalednih kot površinskih voda, ureditev brežin ter sanacijo cestišča z asfaltacijo. Projektna dokumentacija je izdelana.

UREDITEV CESTE BLANCA - POKLEK

Sredstva so namenjena za izdelavo projektne dokumentacije za ureditev odseka ceste Blanca - Poklek. Načrtuje se razširitev ovinka s sanacijo brežine ter rekonstrukcijo cestišča z ureditvijo odvodnjavanja. Vrednost je usklajena s podpisano pogodbo z izvajalcem.

INTERVENCIJSKA POT NAD BAZENOM

Sredstva so namenjena za plačilo že izvedenih geoloških raziskav.

SANACIJA MOSTU GRAHOVICA

Sredstva so namenjena plačilu razlike vrednosti projektne dokumentacije, za katero je bila osnovna pogodba sklenjena v letu 2021. Izdeluje se projektna dokumentacija za sanacijo mostu

Grahovica. Zaradi dotrajanosti mostu je potrebno pristopiti k izdelavi projektne dokumentacije za nov most, z izhodišči zagotoviti prevoznost za vsa vozila ter zagotoviti poplavno varnost objektov na vplivnem območju.

REKONSTRUKCIJA CESTE TELČE

Sredstva so predvidena za pričetek izdelave projektne dokumentacije za rekonstrukcijo ceste na Telčah. Načrtuje se razširitev cestišča za kar bo potrebna dodatna stabilizacija brežine z ureditvijo zalednih in površinskih voda.

SANACIJA CESTE IN BREŽINE PRI CERKVI ZABUKOVJE

Sredstva so namenjena za naročilo geološko - geomehanskih raziskav in izdelavo geološko geotehničnega poročila s predlogom sanacije ceste pri cerkvi v Zabukovju. Sredstva bodo porabljena v drugem polletju.

PLOČNIK BLANCA POKLEK

Sredstva so namenjena za izdelavo projektne dokumentacije za izvedbo hodnika za pešce s cestno razsvetljavo v naselju Blanca v smeri proti Pokleku v skupni dolžini 400 m.

UREDITEV CESTE IN PLOČNIKOV BOŠTANJ GRAMAT

Sredstva so namenjena za izdelavo projektne dokumentacije za izvedbo hodnika za pešce v naselju s cestno razsvetljavo, rekonstrukcijo cestišča od križišča Gramat do cerkve Svetega Križa.

OB110-07-0054 POVEZOVALNA POT BOŠTANJ-RADNA-LOG	**476 €**
420804 Načrti in druga projektna dokumentacija	**476 €**
OB110-16-0005 GEOLOŠKI IN GRADBENI NADZOR ZA INV. NA C. P.	**3.221 €**
420801 Investicijski nadzor	**3.221 €**
OB110-16-0060 UREDITEV KRIŽIŠČA V KRMELJU-MOST ČEZ HINJO	**9.750 €**
420804 Načrti in druga projektna dokumentacija	**9.750 €**
OB110-17-0008 UREDITEV MULTIMODALNEGA SREDIŠČA	**0 €**
420804 Načrti in druga projektna dokumentacija	**0 €**
OB110-19-0012 REKONSTRUKCIJA MOSTU Z UR. PLOČ. V PIJAVICAH	**0 €**
420804 Načrti in druga projektna dokumentacija	**0 €**
OB110-19-0053 SANACIJA LC ŽIROVNICA-RADEŽ	**11.104 €**
420804 Načrti in druga projektna dokumentacija	**11.104 €**
OB110-20-0018 UREDITEV CESTE BLANCA-POKLEK	**12.200 €**
420804 Načrti in druga projektna dokumentacija	**12.200 €**
OB110-20-0030 INTERVENCIJSKA POT NAD BAZENOM	**0 €**
420804 Načrti in druga projektna dokumentacija	**0 €**
OB110-21-0004 SANACIJA MOSTU GRAHOVICA	**0 €**
420804 Načrti in druga projektna dokumentacija	**0 €**
OB110-21-0005 REKONSTRUKCIJA CESTE TELČE	**0 €**
420804 Načrti in druga projektna dokumentacija	**0 €**
OB110-21-0037 SANACIJA CESTE IN BREŽINE PRI CERKVI ZABUKOVJE	**0 €**
420804 Načrti in druga projektna dokumentacija	**0 €**
OB110-22-0007 PLOČNIK BLANCA-POKLEK	**0 €**
420804 Načrti in druga projektna dokumentacija	**0 €**
OB110-22-0008 UREDITEV CESTE IN PLOČNIKOV BOŠTANJ-GRAMAT	**0 €**
420804 Načrti in druga projektna dokumentacija	**0 €**

13029003 Urejanje cestnega prometa 9.212 €

13410 Avtobusna postajališča 9.212 €

Obrazložitev posameznih vrst izdatkov iz realizacije finančnega načrta na nivoju kontov (6.mestni konto).

DRUGI OPERATIVNI ODHODKI - mreža postajališč za avtodome

Občina Sevnica se je v začetku leta 2015 priključila projektu Mreža postajališč za avtodome, katerega vodilni partner je Občina Mirna, ki je pričela s projektom v letu 2014. Trenutno je v projekt vključenih 80 občin. Cilj projekta je izgradnja oziroma vzpostavitev mreže postajališč za avtodome po Sloveniji, katerega namen je spodbujanje avtodomarskega turizma, skupna predstavitev mreže in vanjo vključenih občin ter enotno nastopanje na evropski turistični borzi. Sredstva bodo namenjena za promocije v medijih ter koordiniranja in vodenja projekta. Realizacija sledi v drugi polovici leta 2022.

INVESTICIJSKO VZDRŽEVANJE AVTOBUSNIH POSTAJALIŠČ

Sredstva so namenjena za obnavljanje obstoječih in postavitev novih avtobusnih postajališč. Sredstva so bila porabljena za postavitev avtobusnih postaj na Pokojnik, Pokleku, Okroglicah in OŠ Boštanj. Preostala sredstva bodo porabljena v drugem polletju 2022.

402999 Drugi operativni odhodki 0 €

OB110-07-0062 INVESTICIJSKO VZD.AVTOBUSNIH POSTAJALIŠČ 9.212 €

420500 Investicijsko vzdrževanje in izboljšave 9.212 €

13411 Parkirišča 0 €

Obrazložitev posameznih vrst izdatkov iz realizacije finančnega načrta na nivoju kontov (6.mestni konto).

INV. VZDRŽEVANJE PARKIRNIH POVRŠIN

Sredstva bodo porabljena v drugi polovici leta za izvedbo novih parkirišč v Sevnici Pod Vrtačo in parkirišča v Krmelju pri Mercatorju.

PARKOMAT

Na območju novega in starega dela Sevnice bomo postavili štiri nove parkomate. Postavka bo namensko porabljena v celoti.

OB110-13-0047 INV. VZDRŽEVANJE PARKIRNIH POVRŠIN 0 €

420500 Investicijsko vzdrževanje in izboljšave 0 €

420804 Načrti in druga projektna dokumentacija 0 €

OB110-14-0033 PARKOMAT 0 €

420225 Nakup opreme za nadzor prometa in napeljav 0 €

13029004 Cestna razsvetljava 110.300 €

13414 Tokovina za javno razsvetljavo 40.230 €

Obrazložitev posameznih vrst izdatkov iz realizacije finančnega načrta na nivoju kontov (6.mestni konto).

TOKOVINA ZA JAVNO RAZSVETLJAVO

Plačilo stroškov električne energije za javno razsvetljavo na osnovi podpisane triletne pogodbe in aneksa k pogodbi z dobaviteljem Energija plus d.o.o.

402200 Električna energija 40.230 €

13415 Redno vzdrževanje javne razsvetljave 27.593 €

Obrazložitev posameznih vrst izdatkov iz realizacije finančnega načrta na nivoju kontov (6.mestni konto).

REDNO VZDRŽEVANJE JAVNE RAZSVETLJAVE

Na osnovi Odloka o javni razsvetljavi v Občini Sevnica (UR. list RS, št. 68/08, 46/14 in 46/15), je opravljanje gospodarske javne službe rednega vzdrževanja javne razsvetljave v Občini Sevnica je od 1.1.2019 dalje preneseno na Javno podjetje Komunala d.o.o. Sevnica.

Sredstva so bila porabljena za tekoče vzdrževanje.

402503 Tekoče vzdrževanje drugih objektov 27.593 €

13416 Investicijsko vzdrževanje javne razsvetljave 42.478 €

Obrazložitev posameznih vrst izdatkov iz realizacije finančnega načrta na nivoju kontov (6.mestni konto).

INVESTICIJSKO VZDRŽEVANJE JAVNE RAZSVETLJAVE

Na javni razsvetljavi v Občini Sevnica se vsako leto povečuje potreba po investicijskem vzdrževanju le-te, za doseganje določil mejnih vrednosti svetlobnega onesnaževanja. Sredstva so namenjena za zamenjavo najbolj potratnih svetil in svetil neskladnih z Uredbo ter obnovo odjemnih mest javne razsvetljave.

OB110-07-0063 INVESTICIJSKO VZDRŽEVANJE JR 42.478 €

420500 Investicijsko vzdrževanje in izboljšave 42.478 €

1306 Telekomunikacije in pošta 16.870 €

13069001 Investicijska vlaganja v telekomunikacijsko omrežje 16.870 €

13440 Gradnja širokopasovnih povezav 16.870 €

Obrazložitev posameznih vrst izdatkov iz realizacije finančnega načrta na nivoju kontov (6.mestni konto).

NAKUP TELEKUMUNIKACIJSKE OPREME

Sredstva so namenjena za nadaljevanje postavitve brezžičnega Wi-Fi omrežja in druge aktivnosti na področju odprtega širokopasovnega omrežja in za izdelavo elaborata za vpis sprememb in dopolnitev poteka telekomunikacijskega omrežja v kataster GJI. Uredila se je WI-FI povezava na Kvedrovi 8 in prestavitev OŠO na Razborju. Ostala sredstva bodo porabljena v drugi polovici leta 2022.

OB110-13-0051 NAKUP TELEKOMUNIKACIJSKE OPREME 16.870 €

420238 Nakup telekomunikacijske opreme 16.870 €

13441 Razvoj pametnega mesta 0 €

Obrazložitev posameznih vrst izdatkov iz realizacije finančnega načrta na nivoju kontov (6.mestni konto).

PAMETNA LOKALNA SKUPNOST

Sodobne tehnologije omogočajo lokalnim skupnostim realizacijo digitaliziranih pametnih rešitev, ki izboljšujejo kakovost bivanja in pospešujejo lokalni gospodarski razvoj. S tem se preprečuje izseljevanje mladih in hkrati ohranja okolje, ki je prijazno tudi za generacije v jeseni življenja.

Občina Sevnica stremi k tovrstnemu razvoju in realizaciji zastavljenih ciljev digitalne preobrazbe.

OB110-20-0031 PAMETNA LOKALNA SKUPNOST 0 €

413003 Sredstva, prenesena drugim občinam 0 €

15 VAROVANJE OKOLJA IN NARAVNE DEDIŠČINE 568.708 €

1502 Zmanjševanje onesnaženja, kontrola in nadzor 565.274 €

15029001 Zbiranje in ravnanje z odpadki 63.630 €

15401 Ravnanje z odpadki 63.630 €

Obrazložitev posameznih vrst izdatkov iz realizacije finančnega načrta na nivoju kontov (6.mestni konto).

DRUGI OPERATIVNI ODHODKI

Občina Sevnica je ena od ustanoviteljic Regijskega centra za ravnanje z odpadki Dolenjske (CeROD), ki je med drugim zadolženo tudi za prevzem in obdelavo odpadkov. V primeru nove investicije v CeROD-u, bomo le-to sofinancirali, skladno z medsebojno pogodbo.

OBNOVITVENE INVESTICIJE CEROD

Na osnovi podpisane Pogodbe o najemu, uporabi in vzdrževanju javne infrastrukture med občino in podjetjem Cerod ter potrjenega poslovnega plana podjetja, so definirane obnovitvene in razširitvene investicije na Cerod-u. Obnovitvene investicije na področju odpadkov se financirajo iz najemnine in jih vodi podjetje Cerod.

CEROD II.

Občina Sevnica kot družbenica in lastnica podjetja Cerod d.o.o. Novo Mesto mora na podlagi sklepa Sveta županov z dne 23.9.2021 in na osnovi Sodne poravnave I Cpg 44/2021 z dne 13.10.2021 v pravdi med tožečima strankama Helector in Riko ter toženo stranko Mestna občina Novo Mesto plačati, na podlagi Medobčinske pogodbe o izgradnji in obratovanju regijskega centra za ravnaje z odpadki Dolenjske in pripadajočih aneksov, zahtevek po sodni poravnavi v deležu 4,65% celotnega zneska (1.360.991,39 EUR), ki se nanašajo na vtoževani del po 2. začasni situaciji z dne 7.8.2014, 3. začasni situaciji z dne 28.2.2015 in 4. začasni situaciji z dne 26.6.2015 projekta Cerod II.

Del sredstev je bil v prvi polovici leta namenjen plačilu odškodnine zaradi sodnih postopkov.

ZBIRNI CENTER SEVNICA

Zbirni center za ravnanje z odpadki v Sevnici deluje že vrsto let. V tem času je bila zgrajena nova dostopna cesta mimo Mercator centra na Savski cesti in nov manipulacijski prostor, s katerimi je omogočeno občanom prijaznejše sprejemanje vseh vrst odpadkov. Sredstva bodo namenjena za nabavo dodatne opreme na zbirnem centru za odpadke Sevnica, ureditev ekoloških otokov po občini. Sredstva so predvidena za dokončanje ukrepov zagotavljanja požarne varnosti na zbirnem centru. Sredstva bodo porabljena v drugem polletju.

402999 Drugi operativni odhodki **0 €**

OB110-12-0068 OBNOVITVENE INVESTICIJE-CEROD **343 €**

420402 Rekonstrukcije in adaptacije **343 €**

OB110-14-0035 CEROD II. **63.286 €**

402702 Odškodnine zaradi sodnih postopkov **63.286 €**

OB110-14-0036 ZBIRNI CENTER SEVNICA **0 €**

420402 Rekonstrukcije in adaptacije **0 €**

15029002 Ravnanje z odpadno vodo **501.645 €**

15407 Študije na področju ravnanja z odpadno vodo **90.319 €**

Obrazložitev posameznih vrst izdatkov iz realizacije finančnega načrta na nivoju kontov (6.mestni konto).

CENOVNA SUBVENCIJA - ČN

Sredstva so namenjena za pokrivanje razlike med vrednostjo amortizacije in tržne cene. Na osnovi Elaborata o oblikovanju cene izvajanja storitev javne službe v občini Sevnica - čiščenje komunalne odpadne vode, ki ga je Občinski svet sprejel februarja 2022, so vrednosti subvencije usklajene med Občino in Komunalo.

PROJEKTIRANJE KANALIZACIJ

Sredstva so bila porabljena za izdelavo projektne dokumentacije za potrebe obnove in dograditev kanalizacije v mestu Sevnica in Boštanj.

OB110-09-0046 CENOVNA SUBVENCIJA-ČN **87.746 €**

410000 Subvencioniranje cen javnim podjetjem in drugim izvajalcem gospodarskih javnih služb **87.746 €**

OB110-16-0030 PROJEKTIRANJE KANALIZACIJ **2.573 €**

420804 Načrti in druga projektna dokumentacija **2.573 €**

15411 Gradnja kanalizacij in ČN **398.113 €**

Obrazložitev posameznih vrst izdatkov iz realizacije finančnega načrta na nivoju kontov (6.mestni konto).

TEKOČE VZDRŽEVANJE DRUGIH OBJEKTOV

V sklopu gradnje hidroelektrarn na spodnji Savi, so bila izvedena tudi črpališča za črpanje padavinskih voda v primeru večjih padavin. Sredstva so namenjena za vzdrževanje teh črpališč. Občina Sevnica je skladno s Sporazumom o ureditvi medsebojnih odnosov v zvezi s prenosom, upravljanjem, obratovanjem in

vzdrževanjem črpališč zgrajenih na območju HE Boštanj, HE Arto — Blanca in HE Krško v občini Sevnica prevzela črpališča v upravljanje, posledično je bilo potrebno obračunati in plačati DDV. Sredstva so bila porabljena tudi za vzdrževanje črpališč.

OBNOVITVENE INVESTICIJE - KANALIZACIJE

Sredstva so bila delno porabljena za vzdrževanje objektov in naprav javnega kanalizacijskega sistema. Sredstva bodo porabljena za vzdrževalna dela in izvedbo rekonstrukcije kanalizacije med Prešernovo in Cankarjevo pri objektu Lisce in kanalizacije pri stari pošti proti AMD v starem delu Sevnice v drugem polletju.

INVESTICIJSKI NADZOR

Sredstva so namenjena zagotavljanju nadzora pri rekonstrukcij na kanalizacijskem omrežju. Sredstva bodo porabljena v drugi polovici leta.

CENOVNA SUBVENCIJA - KANALIZACIJA

Sredstva so namenjena za pokrivanje razlike med vrednostjo amortizacije in tržne cene. Na osnovi Elaborata o oblikovanju cene izvajanja storitev javne službe v občini Sevnica - čiščenje komunalne odpadne vode, katerega je Občinski svet sprejel v februarju 2022, so vrednosti subvencije usklajene med Občino in Komunalo.

OBNOVITVENE INVESTICIJE - ČN

Sredstva so namenjena za vzdrževanje čistilnih naprav. Sredstva so bila delno porabljena za investicijska vzdrževalna dela na čistilnih napravah.

ODVAJANJE IN ČIŠČENJE ODPADNE VODE V POREČJU SPODNJE SAVE

Na sekundarnem kanalizacijskem omrežju Sevnice je predvidena izgradnja manjkajoče kanalizacije in sanacija obstoječega omrežja ter objektov. Občina Sevnica je za projekt pridobila evropska nepovratna sredstva. Projekt se bo tako financiral iz Operativnega programa za izvajanje Evropske kohezijske politike 2014-2020, in sicer iz prednostne naložbe: 6.1 Vlaganje v vodni sektor. V prvi polovici leta 2022 se je izvedlo kanalizacijo na Bohorski ulici, na Ribnikih in delno na območju NHM (Zelena Pika in Valjčni mlin) ter na Planinski cesti (poslovna cona INES). V drugi polovici leta se bo z investicijo nadaljevalo.

KANALIZACIJA IN ČN LOKA

Sredstva so namenjena za pričetek gradnje kanalizacije in ČN v Loki pri Zidanem Mostu.

Občina Sevnica bo projekt prijavila na Javni razpis za dodelitev sredstev na ukrepu: Zeleni prehod – Komponenta Čisto in varno okolje, podukrep: Izboljšanje ukrepov na področju ravnanja z vodo in okoljske infrastrukture (C1 K3), Operacija: »Investicije v sisteme odvajanja in čiščenja odpadne vode, ki ležijo na manjših aglomeracijah od 2.000 PE«

KANALIZACIJA PUGELJ II. FAZA

Sredstva so namenjena nadaljevanju izgradnje kanalizacije na območju Pugelj. Sredstva bodo porabljena v drugi polovici leta.

402503 Tekoče vzdrževanje drugih objektov	**52.027 €**
OB110-10-0054 OBNOVITVENE INVESTICIJE-KANALIZACIJA	**43.733 €**
420500 Investicijsko vzdrževanje in izboljšave	**43.733 €**
420801 Investicijski nadzor	**0 €**
OB110-11-0017 CENOVNA SUBVENCIJA-KANALIZACIJA	**93.565 €**
410000 Subvencioniranje cen javnim podjetjem in drugim izvajalcem gospodarskih javnih služb	**93.565 €**
OB110-14-0039 OBNOVITVENE INVESTICIJE-ČN	**12.619 €**
420500 Investicijsko vzdrževanje in izboljšave	**12.619 €**
OB110-17-0026 ODV, IN ČIŠČ. OD, VODE V P. S. SAVE-OBČINA SEVNICA	**196.170 €**
402006 Stroški oglaševalskih storitev in stroški objav	**0 €**
420402 Rekonstrukcije in adaptacije	**195.420 €**
420801 Investicijski nadzor	**750 €**
420804 Načrti in druga projektna dokumentacija	**0 €**
OB110-17-0033 KANALIZACIJA IN ČN LOKA	**0 €**
420402 Rekonstrukcije in adaptacije	**0 €**
OB110-22-0009 KANALIZACIJA PUGELJ II. FAZA	**0 €**
420402 Rekonstrukcije in adaptacije	**0 €**

15414 Gospodarske javne službe 5.000 €

Obrazložitev posameznih vrst izdatkov iz realizacije finančnega načrta na nivoju kontov (6.mestni konto).

AŽURIRANJE KATASTRA GJI

Sredstva so namenjena za ažuriranje baze podatkov katastra gospodarske javne infrastrukture (GJI)na področju vodooskrbe in kanalizacije v občini Sevnica. Med občino Sevnica in JP Komunala Sevnica je sklenjena pogodba o vodenju katastra GJI.

OB110-12-0073 AŽURIRANJE KATASTRA GJI 5.000 €

420804 Načrti in druga projektna dokumentacija 5.000 €

15415 HIŠNI PRIKLJUČKI IN MČN 8.213 €

Obrazložitev posameznih vrst izdatkov iz realizacije finančnega načrta na nivoju kontov (6.mestni konto).

PREJEMKI ZUNANJIH SODELAVCEV

Občina Sevnica na osnovi podpisanega medsebojnega sporazuma o sodelovanju in financiranju svetovalne pisarne v okviru projekta "Učinkovito čiščenje odpadnih voda za ohranjanje vodnih virov - varuj vodo" zagotavlja delovanje svetovalne pisarne za informiranje prebivalcev razpršenih območij glede različnih možnih rešitev čiščenja odpadnih voda.

DRUGI TRANSFERJI POSAMEZNIKOM IN GOSPODINJSTVOM

Sredstva so predvidena za sofinanciranje hišnih priključkov na javno kanalizacijsko omrežje in sofinanciranje vgradnje malih komunalnih čistilnih naprav. Razpis za sofinanciranje je še v teku. Celotna realizacija na osnovi sklepanja pogodb s fizičnimi osebami bo v drugem polletju. Sredstva bodo v celoti porabljena.

402938 Prejemki zunanjih sodelavcev 3.203 €

411999 Drugi transferi posameznikom in gospodinjstvom 5.010 €

1504 Upravljanje in nadzor vodnih virov 3.434 €

15049001 Načrtovanje, varstvo in urejanje voda 3.434 €

15501 Urejanje vodotokov 3.434 €

Obrazložitev posameznih vrst izdatkov iz realizacije finančnega načrta na nivoju kontov (6.mestni konto).

TEKOČE VZDRŽEVANJE DRUGIH OBJEKTOV

Med Občino Sevnica in PGD Sevnica je sklenjena letna pogodba za izvajanje nalog vzdrževanja plovnega območja HE Boštanj. Realizacija bo v drugem polletju.

UREJANJE VODOTOKOV

Rekonstrukcije in adaptacije

Sredstva so namenjena začetku del za ureditev odvodnje meteorne vode iz zaledja Radne, projektna dokumentacija je naročena.

Načrti in druga projektna dokumentacija

Sredstva so namenjenih pripravi projektne dokumentacije za protipoplavne ureditve na struge Sevnične od Planinske ceste do območja industrijske cone Ines. Vrednost je usklajena s podpisano pogodbo z izdelovalcem projektne dokumentacije. Dokumentacija je v izdelavi in postavka bo v celoti namensko porabljena.

OBVODNE UREDITVE OB SEVNIČNI

Sredstva so namenjena obnovi brvi čez Sevnično pri Taborniškem domu. Z izbranim izvajalcem je sklenjena pogodba za izvedbo del. Sredstva bodo v celoti namensko porabljena.

402503 Tekoče vzdrževanje drugih objektov **0 €**

OB110-17-0009 UREJANJE VODOTOKOV **3.434 €**

420402 Rekonstrukcije in adaptacije **0 €**

420804 Načrti in druga projektna dokumentacija **3.434 €**

OB110-21-0002 OBVODNE UREDITVE OB SEVNIČNI **0 €**

420500 Investicijsko vzdrževanje in izboljšave **0 €**

16 PROSTORSKO PLANIRANJE IN STANOVANJSKO KOMUNALNA DEJAVNOST

1.064.610 €

1602 Prostorsko in podeželsko planiranje in administracija

23.808 €

16029001 Urejanje in nadzor na področju geodetskih evidenc

0 €

16401 Urbanizem in geodetske storitve **0 €**

Obrazložitev posameznih vrst izdatkov iz realizacije finančnega načrta na nivoju kontov (6.mestni konto).

URBANIZEM

Na področju urbanističnega načrtovanja namenjamo proračunska sredstva za izdelavo strokovnih podlag (študij, elaboratov, idejnih zasnov in rešitev), namenjenih za pripravo projektov in prostorskih ureditev, ki jih moramo v tekočem letu izdelati v postopkih priprave izvedbenih prostorskih aktov. Izdelava je potrebna v postopku priprave prostorskih aktov in projektov zaradi zahtev in pogojev pristojnih nosilcev urejanja prostora in mnenjedajalcev.

Občina naroča izdelavo strokovnih podlag tudi za potrebe širitve dejavnosti posameznih podjetij v občini s področja umeščanja v prostor in s tem nadaljnjega razvoja in zagotavljanja novih delovnih mest, ter podlage za urejanje stanovanjskih območij in družbene infrastrukture.

Za potrebe izdelave dodatnih strokovnih podlag in elaboratov, ki so zaradi zahtev in pogojev nosilcev urejanja prostora v postopkih priprave prostorskih aktov obvezne in omogočajo nadaljevanje postopkov priprave, je znesek potreben za izvedbo nalog povečan.

V prvem polletju 2022 smo del sredstev s področja URBANIZMA namenili plačilu izdelave Programa opremljanja za območje stanovanjske pozidave v Krmelju in za delno plačilo izdelave DGD in PZI dokumentacije za spremembo gradbenega dovoljenja za gradnjo Večnamenskega doma na Malkovcu.

OB110-07-0074 URBANIZEM **0 €**

420899 Plačila drugih storitev in dokumentacije **0 €**

16029003 Prostorsko načrtovanje 23.808 €

16405 Strateško načrtovanje 23.808 €

Obrazložitev posameznih vrst izdatkov iz realizacije finančnega načrta na nivoju kontov (6.mestni konto).

OPN OBČINE SEVNICA

V Uradnem listu RS, št. 35/18 z dne 25.5.2018, je bil objavljen sklep župana o pričetku priprave tretjih sprememb in dopolnitev Odloka o Občinskem prostorskem načrtu Občine Sevnica.

Z javnim pozivom smo zbrali cca. 340 razvojnih pobud, ki so bile vrednotene v skladu z navodili prostorske zakonodaje in le pozitivno ocenjene vključene v postopek tretjih rednih sprememb OPN. Vse prejete pobude smo digitalizirali z ustrezno programsko opremo, kar je izdelovalcu, po prejemu podatkov, omogočilo takojšnje nadaljevanje dela na vrednotenju posameznih pobud.

V začetku decembra 2018 je bil zaključen postopek izbora izdelovalca tretjih sprememb OPN in z njim podpisana pogodba.

Sredstva v navedenem znesku so bila v letu 2019 namenjena za plačilo dela pogodbenih obveznosti, preostanek plačil izdelovalcu pa se izvede po situacijah do zaključka in sprejema sprememb in dopolnitev OPN 3 in predaji končnega akta v predpisani obliki.

V septembru 2019 smo oddali vlogo za izdajo prvih mnenj k osnutku OPN, po prejemu mnenj in izvedenih uskladitvah z nosilci urejanja, je bila v novembru 2020 izvedena javna razgrnitev dopolnjenega osnutka OPN.

Zaključek in sprejem tretjih sprememb OPN v skladu s terminskim okvirom priprave načrtujemo konec leta 2021 ob pogoju, da bodo nosilci urejanja prostora izpolnjevali svoje obveznosti v zakonsko predpisanih rokih, na kar Občina ne more vplivati. Po sprejemu sprememb OPN bomo nadaljevali z aktivnostmi za uvedbo novega postopka. Sredstva bodo porabljena v drugi polovici leta.

Tretje spremembe in dopolnitve OPN Občine Sevnica je občinski svet potrdil v mesecu februarju 2022. Del sredstev s postavke OPN OBČINE SEVNICA smo porabili za plačilo obveznosti do izdelovalca, ki so nastale zaradi dodatnih del pri izdelavi dodatnih gradiv, obrazložitev, sprememb tekstualnega in grafičnega dela OPN in usklajevanj z nosilci urejanja prostora po javni razgrnitvi in pred izdajo končnih mnenj.

Preostanek sredstev bomo porabili do konca leta, ko bomo pričeli z novim postopkom sprememb OPN Sevnica.

OPPN STANOVANJSKA SOSESKA OB DROŽANJSKI CESTI - ZAHOD

Sredstva so namenjena za pričetek izdelave občinskega podrobnega prostorskega načrta za stanovanjsko pozidavo ob Drožanjski cesti - zahodni del, v območju nad obstoječo stanovanjsko pozidavo.

Območje je namenjeno gradnji eno in dvo-stanovanjskih stavb s spremljajočimi objekti za potrebe območja, ki naj z obstoječim stanovanjskim območjem na vzhodni strani tvori funkcionalno povezano in urbanistično skladno prostorsko območje. Skladno s preverjenimi in ugotovljenimi potrebami je treba v območju zagotoviti preskrbo s storitvenimi dejavnostmi (npr. lokalna trgovina za osnovno preskrbo). V območju se uredi osrednja odprta javna površina za potrebe druženja in preživljanja prostega časa.

Razlogi za pripravo OPPN so v prejetih pobudah in izkazanih razvojnih potrebah pobudnikov: Doma upokojencev in oskrbovancev Impoljca, Osnovne šole Ana Gale Sevnica in Občine Sevnica.

Poleg eno in dvostanovanjske gradnje, je na delu območja predviden tudi sklop umestitve primernih kapacitet za različne ciljne skupine starejših v občini Sevnica (širitev kapacitet za institucionalno varstvo starejših oseb dom 4. generacije, medgeneracijskega centra v neposredni povezavi na območje doma upokojencev in gradnja oskrbovanih stanovanj), na delu območja OPPN pa se predvideva izgradnja javnega objekta za izobraževanje. DUO Impoljca se sooča z vse večjim problemom zagotavljanja zadostnih in ustreznih kapacitet za institucionalno varstvo starejših oseb. V obstoječih starejših objektih standardi bivanja niso v skladu z veljavnimi normativi, zato je nujen pristop k tehnološkim izboljšavam in zagotavljanju novih nastanitvenih kapacitet.

V letu 2019 smo pridobili geodetski načrt območja OPPN, v novembru bo z razpisom izbran izvajalec Zavod za raziskavo konstrukcij in materialov iz Ljubljane (ZRMK) pričel s kompleksno, večmesečno izvedbo geoloških in hidrogeoloških raziskav območja. Rezultati študije bodo podali pogoje in usmeritve za določitev sistema kontroliranja, zbiranja in odvajanja podzemnih ter padavinskih voda, kontrolo eventualne plazljivosti temeljnih tal in pogoje za temeljenje objektov.

V letu 2020 so bile pridobljene vse strokovne podlage in zasnove. V letu 2021 in 2022 se postopek priprave OPPN nadaljuje do končnega sprejema akta. Sredstva bodo porabljena v drugi polovici leta 2022.

OPPN ZD IN LEKARNA

Na podlagi pobude ZD Sevnica in Lekarne Sevnica s katero so izrazili potrebe po dodatnih poslovnih površinah oz. prostorih, je Občina Sevnica sprejela spremembe in dopolnitve prostorskega akta, s katerim je omogočeno nemoteno izvajanje dejavnosti.

Poplačali smo izdelovalca OPPN po potrditvi akta na seji občinskega sveta in predaji dokumentacije.

OPPN TRŽIŠČE

Sredstva so v proračunski postavki namenjena za pričetek postopka izdelave OPPN za stanovanjsko pozidavo v Tržišču in infrastrukturnim ureditvam območja. Sredstva bodo porabljena v drugi polovici leta 2022.

OB110-13-0057 OPN OBČINE SEVNICA **19.520 €**

420804 Načrti in druga projektna dokumentacija **19.520 €**

OB110-19-0008 OPPN STAN. SOSESKA OB DROŽANJSKI CESTI-ZAHOD **0 €**

420804 Načrti in druga projektna dokumentacija **0 €**

OB110-20-0020 OPPN ZD IN LEKARNA **4.288 €**

420804 Načrti in druga projektna dokumentacija **4.288 €**

OB110-21-0038 OPPN TRŽIŠČE **0 €**

420804 Načrti in druga projektna dokumentacija **0 €**

1603 Komunalna dejavnost 909.312 €

16039001 Oskrba z vodo 608.325 €

16411 Študije o vodooskrbi 10.242 €

Obrazložitev posameznih vrst izdatkov iz realizacije finančnega načrta na nivoju kontov (6.mestni konto).

DRUGI OPERATIVNI ODHODKI - VODNA POVRAČILA

Na osnovi Pravilnika o oskrbi s pitno vodo (Ur.l. RS, št. 35/06, 41/08) je Občina pridobila vodna dovoljenja za rabo vode za oskrbo s pitno vodo iz javnih vodovodov. Na območjih, kjer se nahajajo ti javni vodovodi, mora namreč Občina zagotavljati izvajanje storitve javne službe oskrbe s pitno vodo. Občina bi morala v predpisu, kjer določi območja izvajanja javne službe, določiti tudi način določanja upravljavca javnega vodovoda. Trenutno stanje je, da se javna služba ne izvaja na vseh javnih vodovodih v občini, zato je Občina zaenkrat zavezanec za plačilo vodnega povračila (le-ta izhaja oz. je obveza pridobljenega vodnega dovoljenja) na tistih vodovodih, katerih ne upravlja izvajalec javne službe, Komunala d.o.o. Sevnica. Uredba o vodnih povračilih (Ur.l. RS, št. 103/02, 122/07) v 7. čl. določa, da je zavezanec za plačilo vodnega povračila oseba, ki upravlja objekt ali napravo za odvzem ali izkoriščanje vode in če tej osebi ni bila podeljena vodna pravica (npr. sedanji upravljavci vaških javnih vodovodov), je zavezanec za plačilo vodnega povračila imetnik vodne pravice (torej Občina v našem primeru) ali oseba, ki lahko skladno z zakonom, ki ureja vode. Odhodki so skladni z nakazili JP Komunala Sevnica v proračun Občine.

OBNOVITEV VODOVODNIH SISTEMOV V OBČINI SEVNICA

Investicijski nadzor

Sredstva so namenjena za nadzor investicij na področju vodooskrbe. Preostala sredstva bodo porabljena v drugi polovici leta 2022.

Načrti in druga projektna dokumentacija

Sredstva so namenjena za izdelavo projektne dokumentacije, načrtov za namen povezovanja vodovodov in izdelavo študije za nove vodne vire v občini Sevnica. Preostala sredstva bodo porabljena v drugi polovici leta 2022.

NOVI VODNI VIRI SEVNICA

Občina Sevnica vseskozi išče nove vodne vira zaradi nemotenega zagotavljanja oskrbe s pitno vodo. V letu 1999 je bila izvedena in potrjena na občinskem svetu Študija dolgoročne preskrbe s pitno vodo za občino Sevnica, ki predvideva iskanje novih vodnih vrtin in povezovanje obstoječih in novih vodovodnih sistemov v omrežja.

Z Geološkim zavodom Slovenije že mnogo let sodelujemo glede iskanja novih vodnih virov. Raziskave za nov vodni vir na območju Dolnje Brezovo že potekajo in so v fazi zaključevanja.

402999 Drugi operativni odhodki **7.117 €**

OB110-13-0060 OBNOVITEV VODOVODNIH SISTEMOV **3.125 €**

420801 Investicijski nadzor **0 €**

420804 Načrti in druga projektna dokumentacija **3.125 €**

OB110-21-0003 NOVI VODNI VIRI SEVNICA **0 €**

420804 Načrti in druga projektna dokumentacija **0 €**

16413 Investicije v vodooskrbne sisteme **598.084 €**

Obrazložitev posameznih vrst izdatkov iz realizacije finančnega načrta na nivoju kontov (6.mestni konto).

TEKOČE VZDRŽEVANJE DRUGE OPREME - nadzor nad delovanjem hidrantnega omrežja

Sredstva so namenjena za vzdrževanje, redne tehnične preglede in postavitev novih hidrantov na javnih vodovodnih sistemih v občina Sevnica. Vzdrževalna dela opravljata PGD Sevnica in JP Komunala.

POVEZOVANJE VODOVODNIH SISTEMOV V OBČINI SEVNICA - rekonstrukcije in adaptacije

Leta 1999 je bila sprejeta na Občinskem svetu "Študija dolgoročne oskrbe s pitno vodo občine Sevnica". Osnovna usmeritev Študije je bila: izvedba novih vrtin za oskrbo s kvalitetno pitno vodo in povezovanje obstoječih vodovodnih sistemov. Značilnost takratne vodooskrbe v Občini Sevnica je bila izredna razpršenost vodovodnih sistemov.

V letu 2022 se bo nadaljevalo z povezovanjem, vzdrževanjem, rekonstrukcijami in adaptacijami na javnih vodovodnih sistemih v skladu s potrebami in razpoložljivimi proračunskimi sredstvi. Sredstva bodo porabljena v letu 2022

HIDRAVLIČNE IZBOLJŠAVE V OBČINI SEVNICA

Projekt Ureditev in posodobitev obstoječih in novih vodnih virov je zajet kot regijski projekt v Posavju, ki temelji na regionalnem razvojnem programu, uresničuje razvojne prioritete regije in izkorišča njene razvojne potenciale. Namen projekta je povezati 10.000 uporabnikov na en javni vodovodni sistem v občini Sevnica za kar bo potrebno izgraditi preko 20 km vodovodnih vodov. Sredstva se črpajo skladno s terminskim planom za leto 2022.

402511 Tekoče vzdrževanje druge opreme **0 €**

OB110-14-0040 POVEZOVANJE VODOVODNIH SISTEMOV **49.868 €**

420402 Rekonstrukcije in adaptacije **49.868 €**

OB110-17-0014 HIDRAVLIČNE IZBOLJŠAVE V OBČINI SEVNICA **548.216 €**

402006 Stroški oglaševalskih storitev in stroški objav **1.219 €**

420402 Rekonstrukcije in adaptacije **546.997 €**

420801 Investicijski nadzor **0 €**

16039003 Objekti za rekreacijo 4.666 €

16406 Objekti za rekreacijo 4.666 €

Obrazložitev posameznih vrst izdatkov iz realizacije finančnega načrta na nivoju kontov (6.mestni konto).

OBJEKTI ZA REKREACIJO

Zaradi vse večje ozaveščenosti zdravega sloga življenja, na območju občine Sevnica, je potrebno zagotoviti infrastrukturo in pripadajočo urbano opremo.

Večina investicij je iz naslova participativnega proračuna. Aktivnosti potekajo in bodo izvedene ter plačane do konca leta 2022.

(Oprema na športnem igrišču na Artu, ureditve sprehajalnih poti ob Savi,

Postavitev parkovne opreme in fitnes naprav na območju ob Savi na Logu, parkovna oprema na Razborju...)

OB110-19-0027 OBJEKTI ZA REKREACIJO 4.666 €

420230 Nakup opreme za vzdrževanje parkov in vrtov 4.666 €

16039005 Druge komunalne dejavnosti 296.321 €

16418 Urejanje javnih površin 296.321 €

Obrazložitev posameznih vrst izdatkov iz realizacije finančnega načrta na nivoju kontov (6.mestni konto).

TEKOČE VZDRŽEVANJE DRUGIH OBJEKTOV (VZDRŽEVANJE JAVNIH POVRŠIN)

Obvezna gospodarska javna služba vzdrževanja javnih površin, ki jo izvaja delovna skupina pri JP Komunala d.o.o. na celotnem območju občine Sevnica. Delovna skupina izvaja vzdrževanje zelenih in sivih površin v letnem in zimskem obdobju (čiščenje pločnikov, javnih parkirišč, parkov, drevored na Savski cesti, sprehajalne poti ob reki Savi, zelenice pri športnem objektu na/ob bazenu Sevnica ....).

Plačilo pogodbenih deležev za materialne stroške in plače delovne skupine (pog. št.: 354-00036/2012 z dne 3.1.2014). Za potrebe javne gospodarske službe vzdrževanja javnih površin je potreben tudi nakup novih strojev in opreme.

402503 Tekoče vzdrževanje drugih objektov 296.321 €

1605 Spodbujanje stanovanjske gradnje 96.247 €

16059002 Spodbujanje stanovanjske gradnje 0 €

16443 Investicijsko vzdrževanje stanovanjskih objektov 0 €

Obrazložitev posameznih vrst izdatkov iz realizacije finančnega načrta na nivoju kontov (6.mestni konto).

OBNOVA STANOVANJ

Za potrebe celovite prenove posameznih stanovanj v lasti Občine Sevnica se v postavki nahajajo sredstva za investicijsko prenovo stanovanj na področju celotne občine Sevnica, predvsem pa na območju Krmelja.

Občina Sevnica je izvedla javno naročilo za prenovo stanovanja št. 4 na objektu Krmelj 20. Pogodba je bila podpisana z izvajalcem. Rok za izvedbo del je 15.09.2022.

OB110-18-0007 OBNOVA STANOVANJ **0 €**

420500 Investicijsko vzdrževanje in izboljšave **0 €**

16059003 Drugi programi na stanovanjskem področju 96.247 €

16440 Tekoče vzdrževanje stanovanjskih objektov 55.239 €

Obrazložitev posameznih vrst izdatkov iz realizacije finančnega načrta na nivoju kontov (6.mestni konto).

TEKOČE VZDRŽEVANJE STANOVANJSKIH OBJEKTOV

Redno upravljanje in vzdrževanje stanovanj v lasti Občine Sevnica. Pogodba za vzdrževanje je sklenjena s podjetjem Terca d.o.o., ki upravlja z 143 imi stanovanji Občine Sevnica. Izvajala so se dela v skladu z letnim načrtom vzdrževanja (zamenjava iztrošenega stavbnega pohištva, razne sanacije na vodovodnih priključkih, zamenjave iztrošenih talnih oblog, sanacije starejših objektov in podobno v skladu z Stanovanjskim zakonom (Ur.l. RS št. 69/03, in nadaljnji). Občina redno izvaja vplačila v rezervni sklad v skladu z 41. členom Stanovanjskega zakona. Preostala sredstva bodo porabljena v drugem polletju.

402501 Tekoče vzdrževanje stanovanjskih objektov **55.239 €**

16442 Subvencije za spodbujanje gradenj 41.008 €

Obrazložitev posameznih vrst izdatkov iz realizacije finančnega načrta na nivoju kontov (6.mestni konto).

SUBVENCIJE ZA SPODBUJANJE GRADENJ

Sredstva v letu 2022 so namenjena za subvencioniranje komunalnega prispevka v višini 50% za mlade družine in mlade investitorje, ki gradijo nove stanovanjske hiše. Občinski Svet je v juniju 2014 sprejel Pravilnik o subvencioniranju komunalnega prispevka mladim družinam za gradnjo individualnih stanovanjskih hiš v Občini Sevnica.

Preostala sredstva bodo porabljena v drugem polletju.

411999 Drugi transferi posameznikom in gospodinjstvom **41.008 €**

1606 Upravljanje in razpolaganje z zemljišči (javno dobro, kmetijska, gozdna in stavbna zemljišča) 35.243 €

16069001 Urejanje občinskih zemljišč 35.243 €

16450 Gospodarjenje z zemljišči v lasti Občine Sevnica 35.243 €

Obrazložitev posameznih vrst izdatkov iz realizacije finančnega načrta na nivoju kontov (6.mestni konto).

RUŠENJE OBJEKTOV

Občina Sevnica je v januarju 2022 izvedla rušitev objekta na naslovu Florjanska 1. Predhodno je bil za objekte pridobljen PZI -ji za rušitev. V 2. polovici proračunskega leta bodo izdelani projekti PZI za rušitev dveh objektov v Krmelju in Tržišču.

OPPN SVETI KRIŽ (STANOVANJSKI DEL) - KOMUNALNO OPREMLJANJE

V letu 2017 je Občinski svet sprejel program komunalnega opremljanja za stanovanjski del v območju OPPN Sveti križ v Boštanju. Sredstva v letu 2022 so namenjena za asfaltiranje glavne dostopne ceste do stanovanjskega območja.

OPPN STUDENEC VZHOD-KOMUNALNO OPREMLJANJE

Sredstva so namenjena za začetek komunalnega opremljanja za potencialne novogradnje na območju OPPN Studenec vzhod.

OB110-14-0042 RUŠENJE OBJEKTOV **23.058 €**

420400 Priprava zemljišča **23.058 €**

OB110-18-0010 OPPN SVETI KRIŽ (STANOVANJSKI DEL) - KOM. OPR. **12.185 €**

420401 Novogradnje **12.185 €**

420804 Načrti in druga projektna dokumentacija **0 €**

OB110-22-0010 OPPN STUDENEC VZHOD-KOMUNALNO OPREMLJANJE **0 €**

420401 Novogradnje **0 €**

23 INTERVENCIJSKI PROGRAMI IN OBVEZNOSTI

41.645 €

2302 Posebna proračunska rezerva in programi pomoči v primerih nesreč **41.645 €**

23029001 Rezerva občine **41.645 €**

23401 Proračunska rezerva za naravne in druge nesreče **41.645 €**

Obrazložitev posameznih vrst izdatkov iz realizacije finančnega načrta na nivoju kontov (6.mestni konto).

REZERVA ZA NARAVNE NESREČE

Skladno z zakonom o javnih financah mora vsaka občina zagotavljati 1,5 % prihodkov letnega proračuna za financiranje izdatkov za odpravo posledic naravnih nesreč kot so potres, poplava, zemeljski plaz, snežni plaz, visok sneg, močan veter, toča, žled, pozaba suša ter druge nesreče, ki jih povzročijo naravne sile ter odpravo posledic na gospodarski javni infrastrukturi na lokalni ravni ter pomoč pri sanaciji stvari in objektov na zasebni infrastrukturi.

Sredstva so namenjena za sanacijo poškodovanih prepustov, brežin, cestišč, usadov cestišč, večjih in manjših plazov, kot tudi izdelavi tehnične dokumentacije za pristop k sanaciji in odpravi škode ter izdelavo geoloških poročil za odpravo posledic naravnih nesreč v zasebni lasti.

Preostala sredstva bodo porabljena v drugi polovici leta.

409100 Proračunska rezerva **41.645 €**

4004 ODDELEK ZA DRUŽBENE DEJAVNOSTI 3.714.477 €

10 TRG DELA IN DELOVNI POGOJI 32.523 €

1003 Aktivna politika zaposlovanja 32.523 €

10039001 Povečanje zaposljivosti 32.523 €

10403 Javna dela 32.523 €

Obrazložitev posameznih vrst izdatkov iz realizacije finančnega načrta na nivoju kontov (6.mestni konto).

JAVNA DELA V DRUŽBENIH DEJAVNOSTIH

Občina Sevnica sofinancira javna dela, ki jih izvajajo javni zavodi in druge organizacije na področju družbenih dejavnosti, in sicer sofinancira 40% plače udeleženca programa javnega dela ter regres za letni dopust. V primeru zaposlitve invalida, občina sofinancira 5% plače udeleženca programa javnega dela ter regres za letni dopust. Izvajalci javnih del so bili izbrani na razpisu, ki ga je objavil Zavod za zaposlovanje. V letu 2022 se izvajajo javna dela: Vrtec Ciciban Sevnica (2 osebi), Ozara Slovenija Nacionalno združenje za kakovost življenja (1 oseba), Center za socialno delo Posavje, enota Sevnica (2 osebi), OŠ Krmelj (2 osebi), Območno združenje Rdečega križa Sevnica (1 oseba), OŠ Ane Gale Sevnica (1 oseba). Občina sredstva nakazuje na podlagi prejetih zahtevkov s strani izvajalcev javnih del.

411999 Drugi transferi posameznikom in gospodinjstvom 32.523 €

17 ZDRAVSTVENO VARSTVO 243 €

1702 Primarno zdravstvo 243 €

17029001 Dejavnost zdravstvenih domov 243 €

17401 Oprema za zdravstvene namene 243 €

Obrazložitev posameznih vrst izdatkov iz realizacije finančnega načrta na nivoju kontov (6.mestni konto).

TEKOČE VZDRŽEVANJE OPREME:

V javno mrežo defibrilatorjev je vključenih 31 defibrilatorjev, katere je potrebno ustrezno vzdrževati. Skrbeti je potrebno za zamenjavo pretečenih rokov elektrod in baterij ter za ustrezne omarice. Javna mreža defibrilatorjev je objavljena na spletni strani Občine Sevnica.

402511 Tekoče vzdrževanje druge opreme 243 €

17404 INVESTICIJSKO VZDRŽEVANJE ZDRAVSTVENIH OBJEKTOV 0 €

Obrazložitev posameznih vrst izdatkov iz realizacije finančnega načrta na nivoju kontov (6.mestni konto).

NAKUP DEFIBRILATORJEV

V drugi polovici leta bo razširjena javna mreža defibrilatorjev na Studencu, kjer je trenutna pokritost z mrežo še nazadostna.

OB110-19-0011 NAKUP DEFIBRILATORJEV **0 €**

420240 Nakup medicinske opreme in napeljav **0 €**

1707 Drugi programi na področju zdravstva **0 €**

17079001 Nujno zdravstveno varstvo **0 €**

17411 NAKUP OSNOVNIH SREDSTEV ZA NUJNO ZDRAVSTVENO VARSTVO **0 €**

Obrazložitev posameznih vrst izdatkov iz realizacije finančnega načrta na nivoju kontov (6.mestni konto).

IZVAJANJE IZOBRAŽEVANJ O UPORABI DEFIBRILATORJEV

Občina Sevnica bo skupaj z Zdravstvenim domom Sevnica pristopila k izvedbi izobraževanj glede uporabe defibrilatorjev. Izobraževanja so bila načrtovana že v prvi polovici leta, vendar so bila zaradi covid ukrepov prestavljena na drugo polovico leta.

413302 Tekoči transferi v javne zavode - za izdatke za blago in storitve **0 €**

17079002 Mrliško ogledna služba **0 €**

17420 Mrliško pregledna služba **0 €**

Obrazložitev posameznih vrst izdatkov iz realizacije finančnega načrta na nivoju kontov (6.mestni konto).

MRLIŠKO PREGLEDNA SLUŽBA

V mesecu decembru 2020 je bil sprejet Zakon o finančni razbremenitvi občin (Uradni list RS, št. 189/20), s katerim je obveznost plačila opravljanja mrliško pregledne službe prevzela država, zato bodo sredstva prerazporejena na druge postavke.

402999 Drugi operativni odhodki **0 €**

413302 Tekoči transferi v javne zavode - za izdatke za blago in storitve **0 €**

413500 Tekoča plačila storitev drugim izvajalcem javnih služb, ki niso posredni proračunski uporabniki **0 €**

18 KULTURA, ŠPORT IN NEVLADNE ORGANIZACIJE **690.886 €**

1802 Ohranjanje kulturne dediščine **5.490 €**

18029001 Nepremična kulturna dediščina **5.490 €**

18481 SREDSTVA ZA OBNOVO IN OHRANJANJE KULTURNE DEDIŠČINE **5.490 €**

Obrazložitev posameznih vrst izdatkov iz realizacije finančnega načrta na nivoju kontov (6.mestni konto).

OHRANJANJE KULTURNE DEDIŠČINE

Občina Sevnica je v prvi polovici leta izvedla javni razpis za obnovo kulturnih spomenikov, ki so bili z odlokom razglašeni za kulturne spomenike lokalnega pomena.

Predmet javnega razpisa so bile obnove kozolcev ter kapelic in znamenj. Na razpis se je prijavil eden vlagatelj, s katerim je bila tudi sklenjena pogodba. Sredstva bodo nakazana na podlagi zahtevka ob zaključku izvedene investicije.

Ker je na razpis prispela samo ena prijava, je Občina razpis ponovila. Prijave so odprte do 15.7.2022, in sicer so predmet razpisa obnove sakralnih objektov.

UREDITEV BRIVSKO-FRIZERSKEGA SALONA

Brivsko frizerski salon Kreutz v starem mestnem jedru Sevnica je opredeljen kot kulturni spomenik lokalnega pomena, katerega je Občina Sevnica v letu 2020 odkupila, z namenom obogatitve turistično tržne ponudbe. V letu 2021 so bila v skladu s kulturnovarstvenimi pogoji ZVKDS-OE Celje ter v sodelovanju s Posavskim muzejem Brežice izvedena konservatorsko-restavratorska dela v objektu in na opremi. V teku so aktivnosti za izvedbo multimedijske nadgradnje prostora ter vključitev v turistično ponudbo.

REKONSTRUKCIJA SLOMŠKOVEGA DOMA

Sredstva so namenjena za pripravo projektne dokumentacije - idejne zasnove za obnovo in rekonstrukcijo Slomškovega trga v starem mestnem jedru Sevnice, skladno s pogoji ZVKDS-OE Celje.

UREDITEV GRAJSKEGA POBOČJA

Občina Sevnica ureja grad in okolico gradu po fazah. Občina Sevnica bo dopolnila projektno dokumentacijo za ureditev grajskega pobočja na vzhodni strani, ki obsega ureditev Lutrovske kleti z okolico, ureditev oziroma popravilo obzidja, dostopne poti iz Lutrovske kleti do gradu ter ureditev Čebelarskega doma. Projekt je bil sicer narejen že v letu 2014, vendar ga je bilo potrebno dopolniti oziroma pripraviti za potrebe razpisa resornega ministrstva za sofinanciranje trajnostne obnove in oživljanja kulturnih spomenikov v lasti občine. Na dokončno odločitev ministrstva glede rezultatov razpisa še vedno čakamo. Na Upravno enoto Sevnica je bila že vložena vloga za izdajo gradbenega dovoljenja.

412000 Tekoči transferi nepridobitnim organizacijam in ustanovam **0 €**

OB110-20-0009 UREDITEV BRIVSKO FRIZERSKEGA SALONA V SEVNICI **0 €**

420402 Rekonstrukcije in adaptacije **0 €**

OB110-21-0008 REKONSTRUKCIJA SLOMŠKOVEGA DOMA **0 €**

420804 Načrti in druga projektna dokumentacija **0 €**

OB110-22-0011 UREDITEV GRAJSKEGA POBOČJA **5.490 €**

420804 Načrti in druga projektna dokumentacija **5.490 €**

18029002 Premična kulturna dediščina 0 €

18490 TRANSFERI ZA MUZEJSKE PROGRAME 0 €

Obrazložitev posameznih vrst izdatkov iz realizacije finančnega načrta na nivoju kontov (6.mestni konto).

SREDSTVA ZA DELOVANJE PMB

Občina Sevnica je soustanoviteljica zavoda Posavski muzej Brežice. Na podlagi podpisane Pogodbe o sofinanciranju programa Posavskega muzeja Brežice za leto 2022 bodo sredstva nakazana v drugi polovici leta, in sicer v skladu s pogodbenimi določili.

413302 Tekoči transferi v javne zavode - za izdatke za blago in storitve 0 €

1803 Programi v kulturi 300.912 €

18039001 Knjižničarstvo in založništvo 185.371 €

18401 Knjižnična dejavnost 176.730 €

Obrazložitev posameznih vrst izdatkov iz realizacije finančnega načrta na nivoju kontov (6.mestni konto).

SREDSTVA ZA PLAČE

Občina Sevnica je ustanoviteljica javnega zavoda Knjižnica Sevnica, ki ima poleg matične knjižnice v Sevnici še izposojevališče v Loki pri Zidanem Mostu. Občina kot ustanoviteljica, je dolžna zagotavljati sredstva za plače s prispevki in davki za zaposlene strokovne delavce za izvajanje dejavnosti, stroške plače vodstvenih in administrativnih delavcev za izvajanje dejavnosti, druge stroške dela zaposlenih ter programske stroške dela - strokovni priročniki in priročniki za delo. Plače se izplačujejo na podlagi mesečnih zahtevkov po dejanskih stroških.

DELOVANJE JZ KNJIŽNICA SEVNICA

Občina je dolžna zagotavljati tudi sredstva za materialne stroške, ki nastanejo pri obratovanju in vzdrževanju objekta (ogrevanje, elektrika, komunalne storitve, čiščenje, zavarovanje, varovanje, tekoče vzdrževanje). Občina prav tako zagotavlja sredstva za sofinanciranje knjižničnega gradiva, del sredstev za nakup knjižničnega gradiva pa knjižnica pridobi iz državnega proračuna. Knjižnica Sevnica mesečno posreduje zahtevke po dejanskih stroških, z obveznimi prilogami (računi).

413300 Tekoči transferi v javne zavode - sredstva za plače in druge izdatke zaposlenim 116.274 €

413302 Tekoči transferi v javne zavode - za izdatke za blago in storitve 60.456 €

18404 Posavska potujoča knjižnica 8.641 €

Obrazložitev posameznih vrst izdatkov iz realizacije finančnega načrta na nivoju kontov (6.mestni konto).

SREDSTVA ZA PLAČE

Skladno s pogodbo o izvajanju knjižnične dejavnosti Posavske potujoče knjižnice (v nadaljevanju: PPK) so Občina Krško, Občina Kostanjevica na Krki, Občina Brežice, Občine Sevnica in Občina Radeče dolžne zagotoviti sredstva za izvajanje dejavnosti PPK. Ključ za razdelitev skupnih stroškov je število prebivalcev v posameznih občinah, ki se vsako leto preveri na dan 1.1. tekočega leta, kar je osnova za izračun deležev sofinanciranje za naslednje leto.

Pogodbene stranke zagotavljajo sredstva za plače in druge izdatke zaposlenih za plačilo stroškov dela za voznika bibliobusa in bibliotekarja.

DELOVANJE POSAVSKE POTUJOČE KNJIŽNICE

Pogodbene stranke so po istem ključu delitve stroškov dolžne zagotoviti sredstva za materialne stroške, ki nastajajo pri delovanju, vzdrževanju vozila ter sredstva za sofinanciranje nakupa knjižničnega gradiva.

413300 Tekoči transferi v javne zavode - sredstva za plače in druge izdatke zaposlenim **5.707 €**

413302 Tekoči transferi v javne zavode - za izdatke za blago in storitve **2.934 €**

18039002 Umetniški programi **92.428 €**

18408 Transferi KŠTM za dejavnost kulture **92.428 €**

Obrazložitev posameznih vrst izdatkov iz realizacije finančnega načrta na nivoju kontov (6.mestni konto).

KULTURA - JZ KŠTM -ZA PLAČE

Občina Sevnica je ustanoviteljica JZ KŠTM, zato je dolžna zagotavljati sredstva za plače delavcev, ki so zaposleni na zavodu. Sredstva za plače Občina izplačuje po dejanskih stroških.

KULTURA - JZ KŠTM - ZA DEJAVNOST

Zavod KŠTM upravlja z objekti, ki so v lasti Občine Sevnica. Na področju kulture upravlja z Gradom Sevnica, Ajdovskim gradcem in Kulturno dvorano Sevnica. Za vse omenjene objekte Občina plačuje obratovalne stroške, in sicer ogrevanje, komunalne storitve, električno energijo, varovanje, zavarovalno premijo in druge operativne stroške. Zavod skrbi za programsko delovanje vseh treh objektov ter organizacijo raznih dogodkov. V tej postavki so zajeta tudi vsa tekoča in nujna vzdrževalna dela ter sorazmerni stroški uprave. Stroški uprave zajemajo stroške izdaje časopisa Grajske novice, stroške za prireditve, ki se izvedejo v okviru občinskih prireditev in prireditev večjega pomena za Sevnico ter stroške uprave (nakup in vzdrževanje osnovnih sredstev in računalniške opreme, pisarniški material, tiskarske storitve...).

INVESTICIJSKO VZDRŽEVANJE KŠTM SEVNICA NA PODROČJU KULTURE

V letošnjem letu je na gradu Sevnica predviden odkup naprave za razvlaževanje, sanacija opornih zidov v Grajskem vinogradu, nakup stolov za izvedbo Grajskih porok, obnova vhodnih vrat na gradu, nakup novega projektorja, stolov za zaoderje in reflektorjev. Dokončna realizacija plana investicijskega vzdrževanja bo izvedena v drugi polovici leta.

413300 Tekoči transferi v javne zavode - sredstva za plače in druge izdatke zaposlenim **46.008 €**

413302 Tekoči transferi v javne zavode - za izdatke za blago in storitve **43.989 €**

OB110-16-0034 INVESTICIJSKI TRANSFERI KŠTM ZA PODROČJE KULTURE **2.430 €**

432300 Investicijski transferi javnim zavodom **2.430 €**

18039003 Ljubiteljska kultura 16.113 €

18410 Ljubiteljska kultura - tekoči transferi 4.676 €

Obrazložitev posameznih vrst izdatkov iz realizacije finančnega načrta na nivoju kontov (6.mestni konto).

PROGRAMI OI JSKD SEVNICA

Javnemu skladu za kulturne dejavnosti, območni izpostavi Sevnica, Občina Sevnica na podlagi sklenjene pogodbe zagotavlja sredstva za organizacijo občinskih in medobčinskih prireditev na območju občine Sevnica. Sredstva se izplačujejo na podlagi izstavljenega zahtevka s strani OI JSKD Sevnica, po izvedenih programih in dejanskih stroških.

412000 Tekoči transferi nepridobitnim organizacijam in ustanovam 4.676 €

18411 Delovanje združenj na področju ljubiteljske kulture 11.437 €

Obrazložitev posameznih vrst izdatkov iz realizacije finančnega načrta na nivoju kontov (6.mestni konto).

DELOVANJE OI JSKD SEVNICA

Javnemu skladu za kulturne dejavnosti, območni izpostavi Sevnica, Občina Sevnica na podlagi sklenjene pogodbe zagotavlja sredstva za delovanje. Občina po pogodbi izvajalcu nakazuje sredstva na podlagi mesečnega zahtevka in priloženih računov.

PROGRAMI KULTURA PO PRAVILNIKU

Občina je v začetku meseca marca objavila javni razpis za sofinanciranje programov in projektov na področju ljubiteljske kulturne dejavnosti za leto 2022. Prijave so se zbirale do začetka meseca aprila. Na razpis je prispelo 27 vlog. Komisija, imenovana s strani župana, je vloge odprla, pregledala, izvajalce pozvala k dopolnitvam, vloge ocenila, nato pa je strokovna služba občinske uprave pripravila sklepe. Po preteku pritožbenih rokov, je Občina s 25-imi izvajalci sklenila pogodbe. Prva polovica sredstev je bila društvom nakazana v začetku meseca julija.

412000 Tekoči transferi nepridobitnim organizacijam in ustanovam 11.000 €

413302 Tekoči transferi v javne zavode - za izdatke za blago in storitve 437 €

18039005 Drugi programi v kulturi 7.000 €

18403 Investicijsko vzdrževanje knjižnice 7.000 €

Obrazložitev posameznih vrst izdatkov iz realizacije finančnega načrta na nivoju kontov (6.mestni konto).

INVESTICIJSKI TRANSFER JZ KNJIŽNICA SEVNICA

Sredstva so namenjena za redno investicijsko vzdrževanje objektov in opreme v Knjižnici Sevnica in izposojevališču v Loki pri Zidanem Mostu. Porabljena so bila za nakup računalnikov in tiskalnika za delo zaposlenih.

OB110-07-0116 INVESTICIJSKI TRANSFER JZ KNJIŽNICA SEVNICA 7.000 €

432300 Investicijski transferi javnim zavodom 7.000 €

1804 Podpora posebnim skupinam 7.000 €

18049001 Programi veteranskih organizacij 7.000 €

18440 Transferi združenjem s področja družbenih dejavnosti 7.000 €

Obrazložitev posameznih vrst izdatkov iz realizacije finančnega načrta na nivoju kontov (6.mestni konto).

DRUGA DRUŠTVA S PODROČJA DRUŽBENIH DEJAVNOSTI

Občina Sevnica je v mesecu januarju objavila javni poziv za sofinanciranje dejavnosti in programov veteranskih organizacij v letu 2022. Prijavitelji so lahko oddali vloge do konca meseca februarja. Komisija, imenovana s strani župana, je vloge odprla, pregledala in ocenila. Strokovna služba občinske uprave je izdala sklepe. S 5-timi prijavitelji so bile sklenjene pogodbe, sredstva so bila nakazana v mesecu maju.

412000 Tekoči transferi nepridobitnim organizacijam in ustanovam 7.000 €

1805 Šport in prostočasne aktivnosti 377.483 €

18059001 Programi športa 307.441 €

18420 Transferi za športne dejavnosti 291.123 €

Obrazložitev posameznih vrst izdatkov iz realizacije finančnega načrta na nivoju kontov (6.mestni konto).

JAVNI RAZPIS - ŠPORT

Občina Sevnica je v mesecu januarju objavila javni razpis za sofinanciranje izvajalcev letnega programa športa. Javni razpis je bil objavljen en mesec, prispelo je 32 vlog. Komisija, imenovana s strani župana, je vloge odprla, pregledala, vlagatelje pozvala k dopolnitvam ter ocenila vloge. Strokovna služba občinske uprave je izdala odločbe. Sklenjenih je bilo 30 pogodb. Prvi del nakazila je bil izveden v mesecu aprilu.

ŠPORT - JZ KŠTM - ZA PLAČE

Občina Sevnica je ustanoviteljica JZ KŠTM Sevnica, zato je dolžna zagotavljati sredstva za plače delavcev, ki so zaposleni na zavodu, in sicer po dejanskih mesečnih stroških.

ŠPORT - JZ KŠTM - ZA DEJAVNOST

Zavod KŠTM na športnem področju upravlja z objekti, ki so v lasti Občine, in sicer s Športno dvorano Sevnica, Športnim domom Sevnica, skate parkom in bazenom. Za vse omenjene objekte Občina plačuje obratovalne stroške, in sicer ogrevanje, komunalne storitve, električno energijo, varovanje, zavarovalno premijo in druge operativne stroške. V tej postavki so zajeta tudi vsa tekoča in nujna vzdrževalna dela ter sorazmerni stroški uprave. Stroški uprave zajemajo stroške izdaje časopisa Grajske novice, stroške za prireditve, ki se izvedejo v okviru občinskih prireditev in prireditev večjega pomena za Sevnico ter stroške uprave (nakup in vzdrževanje osnovnih sredstev in računalniške opreme, pisarniški material, tiskarske storitve...).

INVESTICIJSKO VZDRŽEVANJE KŠTM SEVNICA NA PODROČJU ŠPORTA

Za leto 2022 je predviden nakup prireditvenih stolov za Športni dom Sevnica ter obnova oziroma nadgradnja nadzornih kamer v Športnem domu Sevnica in Športni dvorani Sevnica ter zamenjava poda v Športni dvorani Sevnica, ki je bil že izveden.

412000 Tekoči transferi nepridobitnim organizacijam in ustanovam 75.560 €

413300 Tekoči transferi v javne zavode - sredstva za plače in druge izdatke zaposlenim 40.656 €

413302 Tekoči transferi v javne zavode - za izdatke za blago in storitve 69.352 €

OB110-16-0036 INVESTICIJSKI TRANSFERI KŠTM ZA PODROČJE ŠPORTA 105.554 €

432300 Investicijski transferi javnim zavodom 105.554 €

18421 OBJEKTI PROSTOČASNIH DEJAVNOSTI IZ PODROČJA ŠPORTA 9.754 €

Obrazložitev posameznih vrst izdatkov iz realizacije finančnega načrta na nivoju kontov (6.mestni konto).

TEKOČE VZDRŽEVANJE DRUGE OPREME

Občina Sevnica je v preteklih letih uredila fitnes naprave na prostem na različnih lokacijah občine, za izvajanje tako rekreativne dejavnosti kot tudi za vadbo športnih klubov. Prav je bilo vzpostavljenih kar nekaj otroških igrišč. Vso navedeno opremo in druge športne površine in igrišča je občina kot lastnica dolžna redno vzdrževati.

IZGRADNJA ATLETSKEGA STADIONA

Sredstva so namenjena za stabilizacijo terena, ki obsega I. fazo sanacije plazu ter za izdelavo popisa del za geotehnični načrt sanacije. Izvedba sanacije je predvidena do konca letošnjega leta.

NAKUP DRUGE OPREME IN NAPELJAVE

Občina bo nadaljevala z nadgradnjo opremljanja igrišč s športno-rekreativno opremo.

INVESTICIJSKO VZDRŽEVANJE IN IZBOLJŠAVE

Občina Sevnica v sklopu investicijskega vzdrževanja športne opreme poskuša slediti potrebam, ki nastajajo pri izvajanju športnih dejavnostih na igriščih in ostalih športnih površinah v Občini Sevnica. Pri tem se upoštevajo cilji in izvedbeni načrt iz Strategije športa 2020-2029 (manjše ureditve investicijskega značaja v notranjih športnih objektih, ureditve športnih igrišč, športnih parkov).

V prvi polovici leta je bila postavljena hiška za igralce ob športnem igrišču v Loki pri Zidanem Mostu; dobavljene so bile nove table za košarko na igrišču na Bregu; zamenjani sta bili mreži na rokometnih golih na Orehovem; nabavljen je bil kovinski mrežni zaboj s pokrovom za spravilo teniških rekvizitov na igrišču v Florjanski ulici. V teku je montaža manjkajočih/ukradenih inox prečk na zunanjih fitnes napravah v parku Sevnica; generalno vzdrževanje in dodajanje polnila na igrišču z umetno travo na Drožanjski cesti; preureditev asfaltnega teniškega igrišča v Loki v teniško igrišče z umetno travo; ureditev balinišča v Športnem parku Krmelj ter zamenjava umetne trave na nogometnem igrišču v Tržišču.

V sklopu PARTICIPATIVNEGA PRORAČUNA bo v drugi polovici leta 2022 postavljena ograja za lovljenje žog v Rovišču pri Studencu ter otroška igrala na Telčah. V prvi polovici leta pa so bili že postavljeni košarkaški koši na športnem igrišču na Češnjicah ter postavljene zunanje fitnes naprave ob igrišču v Tržišču.

UREDITEV REKREATIVNIH POVRŠIN NA OREHOVEM

Občina bo nadaljevala urejanje rekreativnih površin ob Savi, skladno s prostorskimi akti, potrebami uporabnikov in šol ter morebitnimi možnostmi pridobitve dodatnih finančnih sredstev s strani države in EU.

ŠPORTNI PARK KRMELJ

Občina bo nadaljevala z umeščanjem športnih objektov na področju Športnega parka v Krmelju, v sodelovanju s šolo, KS ter uporabniki površin. V teku je priprava projektne dokumentacije za umestitev atletske steze in ostalih športnih površin v Športnem parku Krmelj, katerim bo občina sledila v naslednjih letih.

PLEZALNA STENA V OŠ BOŠTANJ

Občina Sevnica s postavitvijo balvanske plezalne stene v Osnovni šoli Boštanj želi vplivati na kakovostni razvoj tekmovalnega in rekreativnega športa ter povečati kakovost javno dostopnih športnih površin v občini Sevnica. Vrednost predvidene investicije je 50.000 EUR. Občina se je javila na Javni razpis za izbor predlogov za sofinanciranje investicij v izgradnjo novih plezalnih centrov in plezalnih sten v letu 2022, ki ga je objavilo Ministrstvo za izobraževanje, znanost in šport in bila uspešna, saj bo projekt sofinanciran s strani ministrstva v višini 20.000 EUR. Sredstva za sofinanciranje investicije bo ministrstvo izplačalo do konca leta 2022. Plezalna stena bo izvedena v drugi polovici leta.

402511 Tekoče vzdrževanje druge opreme **0 €**

OB110-07-0104 IZGRADNJA ATLETSKEGA STADIONA **2.635 €**

402503 Tekoče vzdrževanje drugih objektov **0 €**

420804 Načrti in druga projektna dokumentacija **2.635 €**

OB110-16-0037 INVESTIC. VZDRŽEVANJE ŠPORTNE OPREME IN OBJEKTOV **4.833 €**

420299 Nakup druge opreme in napeljav **1.872 €**

420500 Investicijsko vzdrževanje in izboljšave **2.962 €**

OB110-21-0039 UREDITEV REKREATIVNIH POVRŠIN NA OREHOVEM **0 €**

420804 Načrti in druga projektna dokumentacija **0 €**

OB110-21-0040 ŠPORTNI PARK KRMELJ **2.285 €**

420804 Načrti in druga projektna dokumentacija **2.285 €**

OB110-22-0020 PLEZALNA STENA V OŠ BOŠTANJ **0 €**

420299 Nakup druge opreme in napeljav **0 €**

18422 Upravljanje bazena v Sevnici **6.564 €**

Obrazložitev posameznih vrst izdatkov iz realizacije finančnega načrta na nivoju kontov (6.mestni konto).

UPRAVLJANJE BAZENA V SEVNICI

Skladno z novo pogodbo, ki je začela veljati s 1.1.2022, KŠTM Sevnica izvaja upravljanje bazena v imenu in za račun Občine Sevnica, zato je potrebno, da so vsi stroški in prihodki

planirani v proračunu Občine Sevnica. To je pomembno z vidika poračuna davka.

402001 Čistilni material in storitve **0 €**

402099 Drugi splošni material in storitve **0 €**

402200 Električna energija **53 €**

402201 Poraba kuriv in stroški ogrevanja **598 €**

402203 Voda in komunalne storitve **894 €**

402500 Tekoče vzdrževanje poslovnih objektov **2.951 €**

402504 Zavarovalne premije za objekte **858 €**

402903 Plačila za delo preko študentskega servisa **0 €**

402907 Izdatki za strokovno izobraževanje zaposlenih **1.210 €**

18059002 Programi za mladino **70.042 €**

18430 Transferi za mladinsko dejavnost **70.042 €**

Obrazložitev posameznih vrst izdatkov iz realizacije finančnega načrta na nivoju kontov (6.mestni konto).

JAVNI RAZPIS - MLADINA

Občina je v mesecu marcu objavila javni razpis za sofinanciranje mladinskih programov in projektov ter programov za mlade v letu 2022. Prijave na razpis so se zbirale do začetka aprila. Komisija, imenovana s strani župana, je vloge odprla, pregledala, vlagatelje pozvala k dopolnitvam ter vloge ocenila. Strokovna služba občinske uprave je nato izdala sklepe. Na razpis se je prijavilo 14 vlagateljev, pogodbe pa so bile sklenjene s 13-imi vlagatelji. Prvi del nakazila bodo društva prejela v mesecu juliju.

MLADINA - JZ KŠTM - ZA PLAČE

Občina Sevnica je ustanoviteljica JZ KŠTM Sevnica, zato je dolžna zagotoviti sredstva za plače delavcev, ki so zaposleni na zavodu. Sredstva so izplačana na podlagi mesečnih zahtevkov po dejanskih stroških.

MLADINA - JZ KŠTM - ZA DEJAVNOST

Zavod KŠTM upravlja z objekti, ki so v lasti Občine Sevnica. Na področju mladine upravlja z Mladinskim centrom Sevnica. Za omenjeni objekt Občina Sevnica plačuje obratovalne stroške, in sicer ogrevanje, komunalne storitve, električno energijo, varovanje, zavarovalno premijo in druge operativne stroške.

412000 Tekoči transferi nepridobitnim organizacijam in ustanovam **0 €**

413300 Tekoči transferi v javne zavode - sredstva za plače in druge izdatke zaposlenim **46.119 €**

413302 Tekoči transferi v javne zavode - za izdatke za blago in storitve **23.923 €**

19 IZOBRAŽEVANJE 2.504.169 €

1902 Varstvo in vzgoja predšolskih otrok 1.670.417 €

19029001 Vrtci 1.670.417 €

19405 Investicijsko vzdrževanje objektov predšolske vzgoje 40.882 €

Obrazložitev posameznih vrst izdatkov iz realizacije finančnega načrta na nivoju kontov (6.mestni konto).

INVESTICIJSKO VZDRŽEVANJE OBJEKTOV PREDŠOLSKE VZGOJE

Občina Sevnica je kot ustanoviteljica vrtcev dolžna zagotavljati sredstva za obnovo njihovih prostorov, nakup opreme in igral. Pogodbe o financiranju investicijsko vzdrževalnih del so bile sklenjene v mesecu marcu. Dela se v večini primerov opravijo v poletnih mesecih pred začetkom novega šolskega leta, tako bodo sredstva porabljena v drugi polovici leta.

OB110-07-0124 INVESTICIJSKO VZDRŽEVANJE OBJEKTOV PRED.VZGOJE 40.882 €

432300 Investicijski transferi javnim zavodom 40.882 €

19406 Vrtci v občini Sevnica 1.431.033 €

Obrazložitev posameznih vrst izdatkov iz realizacije finančnega načrta na nivoju kontov (6.mestni konto).

NAJEMNINE IN ZAKUPNINE ZA POSLOVNE OBJEKTE - NAJEMNINA ZA OBJEKT PANORAMA

Občina Sevnica in lastnik objekta Panorama, sta podpisala pismo o nameri In sicer, da bosta po ustrezni preureditvi objeta, prostorov za vrtec, sklenila najemno pogodbo za del objekta (klet, pritličje, mansarda) s pripadajočim zemljiščem z namenom zagotovitve novih prostorov za namen izvajanja vzgoje in varstva predšolskih otrok. Najemnina znaša 6.000,00 EUR/mesec.

PLAČILO RAZLIKE MED CENO PROGRAMOV V VRTCIH IN PLAČILI STARŠEV

Na podlagi 28. člena Zakona o vrtcih (Ur. list RS, št. 100/05-UPB2, 25/08, 98/09-ZIUZGK, 36/10, 62/10-ZUPJS, 94/10 - ZIU, 40/12 - ZUJF, 14/15 - ZUUJFO, 55/17 in 18/21), Občina iz proračuna vrtcem, ki izvajajo javno službo, zagotavlja sredstva za pokrivanje razlike med ceno programov in plačili staršev. Cena programa vsebuje stroške vzgoje, varstva in prehrane, ki jih sestavljajo: stroški dela zaposlenih v vrtcu, ki se ugotavljajo v skladu z zakonom, normativi in standardi ter kolektivno pogodbo; stroški materiala in storitev potrebnih za izvajanje programa in stroški živil za otroke. Sredstva iz prvega odstavka tega člena zagotavlja občina, v kateri imajo starši skupaj z otrokom, ki je vključen v vrtec, stalno prebivališče oziroma ima stalno prebivališče skupaj z otrokom vsaj eden od staršev. Občina zagotavlja tudi sredstva za otroke tujcev, če ima vsaj eden od staršev skupaj z otrokom na njenem območju začasno prebivališče in je zavezanec za dohodnino v Republiki Sloveniji. Osnova je cena, ki jo na predlog vrtca določi Občina ustanoviteljica vrtca. Cena mora biti oblikovana skladno s Pravilnikom o metodologiji za oblikovanje cen programov v vrtcih, ki izvajajo javno službo ter z Zakonom o vrtcih.

402600 Najemnine in zakupnine za poslovne objekte 36.000 €

411921 Plačilo razlike med ceno programov v vrtcih in plačili staršev 1.395.033 €

19407 Drugi vrtci- plačilo za sevniške otroke v drugih občinah 91.936 €

Obrazložitev posameznih vrst izdatkov iz realizacije finančnega načrta na nivoju kontov (6.mestni konto).

PLAČILO RAZLIKE MED CENO PROGRAMOV V VRTCIH IN PLAČILI STARŠEV

Po Zakonu o vrtcih je lokalna skupnost, v kateri imajo starši skupaj z otrokom, ki je vključen v vrtec, stalno prebivališče oziroma ima stalno prebivališče skupaj z otrokom vsaj eden od staršev, zavezanka za plačilo razlike med ceno programov in plačilom staršev, kljub temu, da otrok vrtec obiskuje v drugi občini. Mesečna obveznost se spreminja, saj je znesek odvisen od števila otrok v vrtcih in plačilne sposobnosti staršev.

411921 Plačilo razlike med ceno programov v vrtcih in plačili staršev 91.936 €

19408 Ugodnosti in popusti- vrtci v občini Sevnica 11.254 €

Obrazložitev posameznih vrst izdatkov iz realizacije finančnega načrta na nivoju kontov (6.mestni konto).

UGODNOSTI IN POPUSTI - VRTCI V OBČINI SEVNICA

Na podlagi sprememb in dopolnitev Zakona o vrtcih, morajo lokalne skupnosti na posebnem kontu voditi podatke o obsegu sredstev odobrenih dodatnih ugodnosti iz naslova občinskih aktov (splošna olajšava, bolezenske odsotnosti in počitniške rezervacije). Na podlagi Sklepa o določitvi cen vzgojno-varstvenih programov v javnih vrtcih na območju Občine Sevnica, lahko starši otrok za katere je Občina Sevnica po veljavni zakonodaji dolžna kriti del cene programa predšolske vzgoje v vrtcu uveljavijo rezervacijo za otroka le enkrat letno. Rezervacijo lahko uveljavijo za neprekinjeno odsotnost otroka najmanj en mesec in največ dva meseca. Večinoma rezervacijo starši koristijo v času dopustov. Starši plačajo rezervacijo v višini 40 % mesečnega prispevka, določenega z odločbo o plačilu staršev za program, v katerega je bil otrok vključen pred začasno odjavo. Podlaga za plačilo razlike v ceni občine zavezanke je razlika v ceni med veljavno ceno, zmanjšano za neporabljena živila in plačilom staršev ali pa uveljavijo začasen izpis otroka zaradi opravičene najmanj enomesečne bolniške odsotnosti otroka, in sicer s predložitvijo zdravniškega potrdila za otroka tudi v tem primeru starši plačajo 40 % mesečnega prispevka, določenega z odločbo o plačilu staršev za program, v katerega je otrok vključen. Starši, ki imajo v vrtec hkrati vključenega več kot enega otroka, lahko uveljavijo rezervacijo le za otroka, za katerega se ne sofinancira plačilo staršev iz državnega proračuna.

411921 Plačilo razlike med ceno programov v vrtcih in plačili staršev 11.254 €

19409 Ugodnosti in popusti-vrtci v drugih občinah 1.169 €

Obrazložitev posameznih vrst izdatkov iz realizacije finančnega načrta na nivoju kontov (6.mestni konto).

UGODNOSTI IN POPUSTI - VRTCI V DRUGIH OBČINAH

Na podlagi sprememb in dopolnitev Zakona o vrtcih, morajo lokalne skupnosti na posebnem kontu voditi podatke o obsegu sredstev odobrenih dodatnih ugodnosti iz naslova občinskih aktov (splošna olajšava, bolezenske odsotnosti in počitniške rezervacije). Na podlagi Sklepa o določitvi cen vzgojno-varstvenih programov v javnih vrtcih na območju Občine Sevnica, lahko starši otrok za katere je Občina Sevnica po veljavni zakonodaji dolžna kriti del cene programa predšolske vzgoje v vrtcu uveljavijo rezervacijo za otroka le enkrat letno. Rezervacijo lahko uveljavijo za neprekinjeno odsotnost otroka najmanj en mesec in največ dva meseca. Večinoma rezervacijo starši koristijo v času dopustov. Starši plačajo rezervacijo v višini 40 % mesečnega prispevka, določenega z odločbo o plačilu staršev za program, v katerega je bil otrok vključen pred začasno odjavo. Podlaga za plačilo razlike v ceni občine zavezanke je razlika v ceni med veljavno ceno, zmanjšano za neporabljena živila in plačilom staršev ali pa uveljavijo začasen izpis otroka zaradi opravičene najmanj enomesečne bolniške odsotnosti otroka, in sicer s predložitvijo zdravniškega potrdila za otroka tudi v tem primeru starši plačajo 40 % mesečnega

prispevka, določenega z odločbo o plačilu staršev za program, v katerega je otrok vključen. Starši, ki imajo v vrtec hkrati vključenega več kot enega otroka, lahko uveljavijo rezervacijo le za otroka, za katerega se ne sofinancira plačilo staršev iz državnega proračuna.

411921 Plačilo razlike med ceno programov v vrtcih in plačili staršev **1.169 €**

19415 Izvajanje odločb za otroke s posebnimi potrebami 77.746 €

Obrazložitev posameznih vrst izdatkov iz realizacije finančnega načrta na nivoju kontov (6.mestni konto).

IZVAJANJE ODLOČB ZA OTROKE S POSEBNIMI POTREBAMI

V redne oddelke vrtcev so vključeni tudi otroci s posebnimi potrebami, katerim na podlagi Odločbe Zavoda za šolstvo oz. Zapisnika multidisciplinarnega tima pripada dodatna strokovna pomoč ali specialnih pedagogov, surdopedagogov, logopedov, v nekaterih primerih tudi stalni spremljevalec. Dodatni stroški ne smejo bremeniti staršev in tudi ne smejo biti vključeni v ceno programov. Sredstva na postavki so namenjena za zagotavljanje stalnega spremljevalca za otroke s posebnimi potrebami na podlagi Odločbe Zavoda za šolstvo oziroma Zapisnika multidisciplinarnega tima (trenutno 8 spremljevalcev), za zagotavljanje specialnega pedagoga - defektologa za potrebe vrtcev v Občini Sevnica, za zagotavljanje dodatne strokovne pomoči na podlagi Odločbe zavoda RS za šolstvo oziroma Zapisnika multidisciplinarnega tima. Občina Sevnica sredstva nakazuje na podlagi zahtevka za posamezen mesec.

413300 Tekoči transferi v javne zavode - sredstva za plače in druge izdatke zaposlenim **77.746 €**

19416 Sofinanciranje vrtca bolnišničnega oddelka 1.448 €

Obrazložitev posameznih vrst izdatkov iz realizacije finančnega načrta na nivoju kontov (6.mestni konto).

SOFINANCIRANJE VRTCA BOLNIŠNIČNEGA ODDELKA

V skladu z veljavno zakonodajo morajo občine v proračunu zagotavljati tudi sredstva za delovanje bolnišničnih oddelkov v regijskih bolnišnicah. Vrtec Mavrica Brežice kot javni zavod na področju predšolske vzgoje, izvaja program na oddelku Splošne Bolnišnice Brežice, kjer se zdravijo otroci iz posavskih občin. Vse posavske občine so tako vsako leto podpisnice Pogodbe o sofinanciranju vzgojiteljice na otroškem oddelku Splošne bolnišnice Brežice. Delež Občine Sevnica za delovanje oddelka predšolske vzgoje je 24,76%. Občina Sevnica sredstva nakazuje na podlagi zahtevka, ki ga pripravi Vrtec Mavrica Brežice.

413300 Tekoči transferi v javne zavode - sredstva za plače in druge izdatke zaposlenim **1.448 €**

19425 Vrtci - stroški ki niso v ceni 14.948 €

Obrazložitev posameznih vrst izdatkov iz realizacije finančnega načrta na nivoju kontov (6.mestni konto).

VRTCI - STROŠKI, KI NISO V CENI

V postavki so planirana sredstva za javne zavode, ki izvajajo programe predšolske vzgoje - za dejavnosti in naloge, ki niso vštete v ceno programa, so pa potrebne za nemoteno izvajanje programov predšolske vzgoje. V ta sredstva so vključena sredstva za plačilo deleža prispevka za zaposlovanje invalidov (vsak delodajalec, ki zaposluje najmanj 20 oseb, ima obveznost izpolnjevati invalidsko kvoto, kar pomeni, da mora zaposlovati od 2 do 6 % invalidov - odvisno od registrirane dejavnosti. Zavezanec lahko svojo obveznost glede kvote izpolni tako, da ima zaposleno predpisano število invalidov ali pa plača prispevek za vzpodbujanje zaposlovanja invalidov), sredstva za izplačilo nagrad dijakom za obvezno opravljanje prakse v vrtcih na podlagi KP za dejavnost vzgoje in izobraževanja (Ur. list RS, št. 88/21) in v skladu z okrožnico

MIZŠ ter sredstva za NUSZ za leto 2022. Sredstva občina nakazuje na podlagi zahtevkov, ki jih posredujejo vrtci. Trenutno vsi vrtci v občini plačujejo prispevek za zaposlovanje invalidov, poleg tega je precej dijakov ob koncu šolskega leta opravljala obvezno prakso, zato je tudi poraba sredstev višja.

413300 Tekoči transferi v javne zavode - sredstva za plače in druge izdatke zaposlenim **14.948 €**

1903 Primarno in sekundarno izobraževanje **392.749 €**

19039001 Osnovno šolstvo **365.435 €**

19411 Transferi v osnovne šole **255.013 €**

Obrazložitev posameznih vrst izdatkov iz realizacije finančnega načrta na nivoju kontov (6.mestni konto).

TRANSFERI OŠ

Obveznosti občine za financiranje osnovnošolskega izobraževanja določa Zakon o lokalni samoupravi (21. člen) in Zakon o organizaciji in financiranju vzgoje in izobraževanja (81. in 82. člen). Občina zagotavlja osnovnim šolam sredstva za pokrivanje fiksnih materialnih stroškov (stroškov ogrevanja, elektrike, komunalnih storitev in vode), drugih materialnih stroškov šolskega prostora (stroškov varovanja objektov, varstva pri delu, zavarovanja premoženja, stroškov raznih storitev - dimnikarskih, požarnega varstva, stroškov voznega parka,...) ter stroškov tekočega vzdrževanja zgradb in opreme. V skladu s Pogodbo o sofinanciranju dejavnosti Občina Sevnica šolam sofinancira fiksne stroške po dejanski porabi na podlagi zahtevka, ki ga pripravi osnovna šola. Sredstva za druge materialne stroške pa Občina osnovnim šolam nakazuje v mesečnih dotacijah (dvanajstinah). Poraba je v prvi polovici leta nekoliko višja zaradi vse višjih stroškov.

413302 Tekoči transferi v javne zavode - za izdatke za blago in storitve **255.013 €**

19413 Investicijski transferi šolam **12.698 €**

Obrazložitev posameznih vrst izdatkov iz realizacije finančnega načrta na nivoju kontov (6.mestni konto).

INVESTICIJSKI TRANSFERI OSNOVNIM ŠOLAM

Sredstva so namenjena vzdrževanju zgradb in opreme v osnovnih šolah. Občina mora v skladu z zakonodajo zagotavljati sredstva investicijskega vzdrževanja za izvajanje osnovnošolskega programa. Po predlogih, ki so jih podale posamezne osnovne šole, se sredstva namenjajo za nujna investicijska vzdrževalna dela. Pogodbe o financiranju investicijsko vzdrževalnih del so bile z osnovnimi šolami sklenjene v mesecu marcu.

Dela se v večini primerov opravijo v poletnih mesecih, pred začetkom novega šolskega leta, tako da bodo sredstva porabljena v drugi polovici leta.

OB110-10-0023 TRANSFERI OSNOVNIM ŠOLAM **12.698 €**

432300 Investicijski transferi javnim zavodom **12.698 €**

19414 Gradnja in vzdrževanje osnovnih šol **9.395 €**

Obrazložitev posameznih vrst izdatkov iz realizacije finančnega načrta na nivoju kontov (6.mestni konto).

NOVA ŠOLA ANA GALE SEVNICA

V letu 2021 je Občina Sevnica objavila javno naročilo za izbor izvajalca za izdelavo DGD in PZI

dokumentacije za novo šolo Ane Gale Sevnica. Izbrani izvajalec je izdelal DGD in PZI dokumentacijo z vsemi mnenji in pridobil gradbeno dovoljenje. Občina Sevnica je projekt prijavila tudi na razpis Eko sklada in za potrebe prijave na razpis naročila dodaten elaborat gradbene fizike in predlog dodatne energetske optimizacije, ki jo narekuje Eko sklad. Občina Sevnica je konec maja 2022 objavila javno naročilo za izbor izvajalca gradbenih del, postopek izbora izvajalca še poteka. Dela se bodo izvajala dve leti. Projekt bo v višini 1.096.897,26 EUR sofinanciran s strani MIZŠ, sredstva pričakujemo v letu 2023 in 2024 ter s strani EKO sklada v višini 286.626,00 EUR.

GRADNJA OSNOVNE ŠOLE KRMELJ

Osnovna šola Krmelj trenutno deluje na dveh lokacijah in sicer v spodnji šoli je prva triada učencev, v zgornji šoli pa drugi dve triadi. Zgornja šola je stara in nefunkcionalna ter brez jedilnice, ustrezne knjižnice, večnamenskega prostora. Prav tako je spodnja šola sicer energetsko sanirana, vendar z dotrajano in premajhno kuhinjo, slabimi notranjimi prostori (zamakanje, dotrajane vodovodne inštalacije). Glede na podatke o gibanju natalitete v šolskem okolišu OŠ Krmelj (po podatkih MŠŠ, baza Sokol) se kaže izvajanje pouka v perspektivi v naslednjih letih v 8 oddelkih (en kombiniran), pri čemer število otrok na oddelek ne bo preseglo 21.

Občina Sevnica je je v letu 2021 objavila razpis za izbor projektanta za pripravo DGD in PZI dokumentacije. Izbrano podjetje Savaprojekt d.o.o. je v mesecu juniju 2022 izdelalo dokumentacijo za pridobitev gradbenega dovoljenja in vložilo na Upravno enoto. V letu 2022 bo izdelana vsa projektna dokumentacija in pripravljen popis za izbor izvajalca del.

DOGRADITEV OSNOVNE ŠOLE BLANCA

Občina Sevnica je po pravnomočnosti gradbenega dovoljenja, objavila javno naročilo za izbor izvajalca gradbenih del. Na podlagi javnega naročila je izbrani izvajalec del podjetje Kostak d.d.. Vrednost del po pogodbi znaša 2.335.745,64 EUR z DDV. Izvajalec je z deli pričel takoj po zaključku šolskega leta. Rok za zaključek del (kuhinja, vetrolov in upravni prostori) je 30.8.2022, ostala dela pa v roku 11 mesecev od podpisa pogodbe. Sredstva bodo porabljena v drugi polovici leta v skladu z izstavljenimi situacijami.

REKONSTRUKCIJA KOTLOVNICE NA OŠ BOŠTANJ

Da bi zmanjšali stroške ogrevanja, saj je trenutni energent (utekočinjen naftni plin) cenovno neugoden, bo naročena projektna dokumentacija za rekonstrukcijo kotlovnice na OŠ Boštanj in zamenjavo energenta za ogrevanje. Sredstva bodo porabljena v drugi polovici leta.

KOTLOVNICA OŠ BLANCA

Prav tako bo za namen zmanjšanja stroškov ogrevanja, naročena projektna dokumentacija za rekonstrukcijo kotlovnice na OŠ Blanca in zamenjavo energenta za ogrevanje. Sredstva bodo porabljena v drugi polovici leta.

IGRIŠČE PRI OŠ ŠENTJANŽ

Zaradi neustreznosti in neprimernosti obstoječih zunanjih športnih površin pri OŠ Milana Majcna Šentjanž je Občina Sevnica že v letu 2017 pristopila k izdelavi projektne dokumentacije za gradnjo novega igrišča in zunanjih površin pri šoli (dovoza, parkirišča, otroškega igrišča). Projekt se z ureditvami navezuje na projekt rekonstrukcije regionalne ceste R3 Tržišče - Hotemež, ki ga vodi Direkcija RS za infrastrukturo. Novembra 2018 je projektant Region d.o.o. iz Brežic zaključil z izdelavo DGD in PZI dokumentacije v skupni vrednosti 9.882,00 EUR. Občina Sevnica je pridobila gradbeno dovoljenje v mesecu aprilu 2019.

Po projektu je na severnem delu šolskega zemljišča v sredini kompleksa predvidena umestitev velike ploščadi za športne igre velikosti 38 x 24 m (mali nogomet, košarka, rokomet), tekaška steza okoli ploščadi dolžine 130 m z dvema progama in stezo za tek na 60 m. Z ureditvijo športnih površin je predvidena ukinitev dela javne poti OŠ Šentjanž – Češnjice, ki poteka po

sredini območja, in njena prestavitev na obstoječo makadamsko pot. Gradnja nove, prestavljene javne poti je predmet projekta rekonstrukcije regionalne ceste. Med stavbo osnovne šole in športnimi površinami je predvidena ureditev tlakovanih površin in otroškega igrišča z igrali. V letu 2022 je predviden začetek del, ki pa je vsekakor odvisen od začetka del na cesti Šentjanž - Glino. Občina Sevnica bo izvedla razpis za izvajalca del v drugi polovici leta oz. po predhodni uskladitvi z državo, ki mora začeti projekt izvedbe državne ceste Šentjanž - Glino.

IGRIŠČE PRI OŠ SEVNICA

Občina Sevnica je v letu 2021 naročila idejno zasnovo za ureditev oz. rekonstrukcijo igrišča pri OŠ Sevnica. Predvidena je rekonstrukcija obstoječih športnih površin ob OŠ Sava Kladnika Sevnica. Umestilo se bo 160 metrsko krožno tekaško stezo in površine za izvajanje ostalih športnih disciplin – met krogle, skok v daljino, nogometno, košarkaško igrišče in površine za igrala. Projekt za pridobitev gradbenega dovoljenja je že oddan na Upravno enoto. Takoj po pridobitvi gradbenega dovoljenja, bo občina objavila javno naročilo za izbor izvajalca del. Časovna izvedba je odvisna od ponudbe, terminskega plana izvajalca in dobavnih rokov.

OB110-19-0039 NOVA ŠOLA ANA GALE	**9.395 €**
402999 Drugi operativni odhodki	**0 €**
420402 Rekonstrukcije in adaptacije	**0 €**
420801 Investicijski nadzor	**0 €**
420804 Načrti in druga projektna dokumentacija	**9.395 €**
OB110-19-0040 GRADNJA OŠ KRMELJ	**0 €**
420804 Načrti in druga projektna dokumentacija	**0 €**
OB110-20-0010 DOGRADITEV OŠ BLANCA	**0 €**
402999 Drugi operativni odhodki	**0 €**
420402 Rekonstrukcije in adaptacije	**0 €**
420801 Investicijski nadzor	**0 €**
420804 Načrti in druga projektna dokumentacija	**0 €**
OB110-21-0041 REKONSTRUKCIJA KOTLOVNICE NA OŠ BOŠTANJ	**0 €**
420804 Načrti in druga projektna dokumentacija	**0 €**
OB110-21-0046 REKONSTRUKCIJA IGRIŠČA PRI OŠ ŠENTJANŽ	**0 €**
420402 Rekonstrukcije in adaptacije	**0 €**
420801 Investicijski nadzor	**0 €**
OB110-22-0002 KOTLOVNICA OŠ BLANCA	**0 €**
420804 Načrti in druga projektna dokumentacija	**0 €**
OB110-22-0003 IGRIŠČE PRI OŠ SEVNICA	**0 €**
420402 Rekonstrukcije in adaptacije	**0 €**
420801 Investicijski nadzor	**0 €**

19417 Varstvo vozačev — 15.625 €

Obrazložitev posameznih vrst izdatkov iz realizacije finančnega načrta na nivoju kontov (6.mestni konto).

VARSTVO VOZAČEV

V skladu s 56. členom Zakona o osnovni šoli mora Osnovna šola učencem, ki morajo čakati na organiziran prevoz, zagotoviti varstvo. Varstvo vozačev financira Občina na podlagi določila 82. člena ZOFVI. Višina urne postavke je s šolami dogovorjena s Pogodbo o sofinanciranju dejavnosti. Vrednost za opravljeno uro varstva vozačev je 6,50 evrov (bruto). Sredstva

osnovnim šolam Občina nakazuje na podlagi prejetega zahtevka, ki ga šola pripravi na podlagi dejansko izplačanih sredstev za varstvo vozačev v posameznem mesecu.

413302 Tekoči transferi v javne zavode - za izdatke za blago in storitve 15.625 €

19418 Šolska tekmovanja 11.617 €

Obrazložitev posameznih vrst izdatkov iz realizacije finančnega načrta na nivoju kontov (6.mestni konto).

ŠOLSKA TEKMOVANJA

V okviru dodatnih dejavnosti se sredstva namenjajo za sofinanciranje tekmovanj učencev v znanju in tekmovanj učencev na področju športa. Občina šolam sofinancira naslednje stroške:

- tekmovanja učencev v znanju (prijavnina, stroške DMFA, malica ter prevoz na tekmovanja);

- tekmovanja učencev v športu (prevoz na področno tekmovanje, četrtfinale, polfinale, finale, stroške Zavoda za šport Brežice, malico).

Sredstva za sofinanciranje tekmovanj učencev se nakazujejo na podlagi pisnega zahtevka, ki ga pripravi osnovna šola po udeležbi na tekmovanju in ga posreduje na Občino Sevnica. Ob koncu šolskega leta je tekmovanj več, zato je tudi poraba sredstev večja.

413302 Tekoči transferi v javne zavode - za izdatke za blago in storitve 11.617 €

19419 Dodatne dejavnosti-sredstva za plače-občinski del 57.483 €

Obrazložitev posameznih vrst izdatkov iz realizacije finančnega načrta na nivoju kontov (6.mestni konto).

DODATNE DEJAVNOSTI - SREDSTVA ZA PLAČE - OBČINSKI DEL

Občina Sevnica šolam zagotavlja sredstva za del stroškov kuharja za pripravo toplih malic in kosil za osnovnošolce. Pri določanju deleža delavca, se upošteva kriterij: za tople malice: 40 % normativa kuharja, ki ga prizna ministrstvo za pripravo malic; za kosila: 40 % normativa kuharja za kosila otrok (100 kosil/dan /kuharja). Delež kuharja je odvisen od števila učencev in števila kosil. Sredstva Občina nakazuje Osnovnim šolam na podlagi zahtevka, ki ga pripravi Osnovna šola na podlagi dejansko izplačanih plač.

413302 Tekoči transferi v javne zavode - za izdatke za blago in storitve 57.483 €

19423 KŠTM- Dvorana pri OŠ 3.161 €

Obrazložitev posameznih vrst izdatkov iz realizacije finančnega načrta na nivoju kontov (6.mestni konto).

KŠTM - DVORANA PRI OŠ

Sredstva so namenjena za pokrivanje materialnih stroškov obratovanja Športne dvorane Sevnica v dopoldanskem času, za potrebe izvajanja vzgojno-izobraževalnega programa.

413302 Tekoči transferi v javne zavode - za izdatke za blago in storitve 3.161 €

19424 Materialni stroški OŠ s posebnimi potrebami v drugih občinah 443 €

Obrazložitev posameznih vrst izdatkov iz realizacije finančnega načrta na nivoju kontov (6.mestni konto).

MATERIALNI STROŠKI OŠ ZA OTROKE S POSEBNIMI POTREBAMI V DRUGIH OBČINAH

Ne glede na določbe Uredbe o določitvi šolskega okoliša za javno osnovno šolo se učenci s posebnimi potrebami usmerjajo v javne osnovne šole in zavode za vzgojo in izobraževanje otrok in mladostnikov s posebnimi potrebami na podlagi odločb o usmeritvi. Lokalne skupnosti,

v katerih prebivajo učenci, ki se vpišejo v šole oziroma zavode, uredijo medsebojna razmerja s posebno pogodbo. Skladno z zakonodajo Občina Sevnica zagotavlja del sredstev za delovanje OŠ dr. Mihajla Rostoharja Krško (3 učenci) in OŠ Glazija Celje (3 učenci). Stroški so izračunani glede na stroške šol v preteklem koledarskem letu in glede na število učencev v tekočem šolskem letu. OŠ Glazija zahtevek izstavi vsak mesec, Občini Krško pa sredstva povrnemo v enkratnem znesku, po izstavitvi zahtevka.

413302 Tekoči transferi v javne zavode - za izdatke za blago in storitve 443 €

19039002 Glasbeno šolstvo 27.314 €

19420 Osnovno glasbeno šolstvo - tekoči transferi 27.314 €

Obrazložitev posameznih vrst izdatkov iz realizacije finančnega načrta na nivoju kontov (6.mestni konto).

GLASBENA ŠOLA SEVNICA - DELOVANJE

Občina je v skladu z Zakonom o lokalni samoupravi in Zakonom o organizaciji in financiranju vzgoje in izobraževanja dolžna glasbeni šoli zagotavljati sredstva za stalne (fiksne) materialne stroške (stroški ogrevanja, elektrike, komunalnih storitev in vode), stroške šolskega prostora (varovanje objektov, varstva pri delu, zavarovanja premoženja, stroške raznih storitev), stroške tekočega vzdrževanja zgradb in opreme, sredstva za nadomestila stroškov delavcev v skladu s kolektivno pogodbo (regres za prehrano, prevoz na delo) in del splošnih (programskih) materialnih stroškov. Sredstva se Glasbeni šoli Sevnica nakazujejo skladno s pogodbo na osnovi dejanskih stroškov. Poraba sredstev za prvo polovico leta je višja od 50% zaradi večjih fiksnih stroškov.

413302 Tekoči transferi v javne zavode - za izdatke za blago in storitve 27.314 €

19421 Investicijski transferi na področju glasbenega izobraževanja 0 €

Obrazložitev posameznih vrst izdatkov iz realizacije finančnega načrta na nivoju kontov (6.mestni konto).

INVESTICIJSKI TRANSFER - GLASBENA ŠOLA SEVNICA

Sredstva so namenjena za redno investicijsko vzdrževanje objekta in opreme Glasbene šole Sevnica. Glasbena šola bo investicijska dela izvedla med počitnicami, zato sredstva še niso porabljena.

OB110-07-0135 INVESTICIJSKI TRANSFER - GŠ SEVNICA 0 €

432300 Investicijski transferi javnim zavodom 0 €

1906 Pomoči šolajočim 441.003 €

19069001 Pomoči v osnovnem šolstvu 441.003 €

19430 Transferi posameznikom na področju osnovnošolskega izobraževanja 441.003 €

Obrazložitev posameznih vrst izdatkov iz realizacije finančnega načrta na nivoju kontov (6.mestni konto).

REGRESIRANJE PREVOZOV V ŠOLO

Na podlagi 56. člena Zakona o osnovni šoli, ima učenec pravico do brezplačnega prevoza, če je njegovo prebivališče oddaljeno več kot štiri kilometre od osnovne šole. Učencem 1. razreda je dolžna organizirati brezplačne prevoze ne glede na oddaljenost prebivališča od šole, v ostalih

razredih pa, če pristojni organ za preventivo in vzgojo v cestnem prometu ugotovi, da je ogrožena varnost učenca na poti v šolo. Učenci, ki obiskujejo osnovno šolo zunaj šolskega okoliša v katerem prebivajo, pa so upravičeni do povračila stroškov prevoza v višini, ki bi jim pripadala, če bi obiskovali osnovno šolo v šolskem okolišu, v katerem prebivajo. Do brezplačnega prevoza, ne glede na oddaljenost prebivališča od osnovne šole, pa so upravičeni tudi učenci s posebnimi potrebami. O načinu prevoza se po 56. členu Zakona o osnovni šoli, osnovna šola dogovori s starši in lokalno skupnostjo. Na podlagi javnega naročila za opravljanje šolskih prevozov na 18 linijah, od tega je na eni liniji potrebno zagotavljati spremljevalca in rampo za invalidski voziček, sta izvajalca šolskih prevozov Nomago d.o.o. s podizvajalci - 17 sklopov in Šolski prevozi d.o.o. - 1 sklop. Pogodba velja do 24.6.2023. Občina je dolžna zagotoviti tudi sredstva za prevoz otrok s posebnimi potrebami, ki šolo na podlagi Odločbe Zavoda za šolstvo obiskujejo v drugi občini, v postavki so tako zajeta tudi sredstva za sofinanciranje prevoza otrok s posebnimi potrebami v OŠ dr. Mihajla Rostoharja Krško in OŠ Glazija Celje. Sredstva v višini 21.000 EUR so namenjena tudi za izvajanje dejavnosti šol v času pouka. Občina sredstva nakazuje na podlagi prejetih zahtevkov s strani izvajalcev prevozov otrok v šolo.

DOPLAČILA ZA ŠOLO V NARAVI

Občina Sevnica sofinancira šolo v naravi po izboru vsake šole (letna ali zimska) na podlagi sprejetega Letnega delovnega načrta vsake šole. Sofinancira se ena šola v naravi za eno generacijo učencev v času njenega šolanja, in sicer za tiste učence, ki se šole v naravi dejansko udeležijo. Subvencija na učenca v letu 2022 znaša 90 EUR/učenca. Občina sredstva nakazuje na podlagi s strani šole prejetega zahtevka in poročila. Sredstva so bila nakazana šolam, ki so se šole v naravi že udeležila in tudi posredovale zahtevek.

DRUGI TRANSFERI POSAMEZNIKOM IN GOSPODINJSTVOM

Do brezplačnega prevoza, ne glede na oddaljenost prebivališča od osnovne šole, so upravičeni tudi učenci s posebnimi potrebami. O načinu prevoza se po 56. členu Zakona o osnovni šoli, osnovna šola dogovori s starši in lokalno skupnostjo. V primeru, ko prevoza ni mogoče urediti drugače, prevoz otroka starši opravijo sami. Starši, ki opravljajo prevoz otroka z lastnim vozilom (gre za prevoz otrok s posebnimi potrebami), so upravičeni do povračila stroškov prevoza v višini, ki velja za prevoz na delo in iz dela za javne uslužbence, za dneve, ko je otrok prisoten v šoli. S starši Občina sklene Dogovor o dnevnem prevozu.

TEKOČI TRANSFERI V JAVNE ZAVODE - SREDSTVA ZA PLAČE IN DRUGE IZDATKE ZAPOSLENIM

Poleg izbranih prevoznikov, šolske prevoze opravljajo tudi hišniki, zaposleni na osnovnih šolah, ki izvajajo prevoze za linije, ki niso bile vključene v javni razpis za šolske prevoze. Občina na podlagi Dogovora o izvajanju prevoza šolskih otrok, za te prevoze zagotavlja sredstva za gorivo, polovico stroškov za tekoče vzdrževanje vozila (na osnovi računov), ter delež stroškov dela hišnikov- šoferjev. Te prevoze izvajajo hišniki na OŠ Blanca, OŠ Milana Majcna Šentjanž in OŠ Krmelj. Občina sredstva nakazuje na podlagi prejetih zahtevkov in priloženih dokazil.

411900 Regresiranje prevozov v šolo **420.284 €**

411902 Doplačila za šolo v naravi **3.330 €**

411999 Drugi transferi posameznikom in gospodinjstvom **3.023 €**

413300 Tekoči transferi v javne zavode - sredstva za plače in druge izdatke zaposlenim **14.366 €**

20 SOCIALNO VARSTVO **486.656 €**

2002 Varstvo otrok in družine **20.800 €**

20029001 Drugi programi v pomoč družini **20.800 €**

20400 Pomoč staršem ob rojstvu otrok **20.800 €**

Obrazložitev posameznih vrst izdatkov iz realizacije finančnega načrta na nivoju kontov (6.mestni konto).

POMOČ STARŠEM OB ROJSTVU OTROK

Občina Sevnica staršem ob rojstvu otrok iz proračuna namenja enkratno denarno pomoč za novorojenčke. Ta v letu 2022 znaša 400 EUR in se dodeli na podlagi Pravilnika o enkratni pomoči ob rojstvu otroka v Občini Sevnica (Uradni list RS, št. 14/19). V prvi polovici leta je bilo izdanih 54 pozitivnih odločb za dodelitev te denarne pomoči.

411103 Darilo ob rojstvu otroka **20.800 €**

2004 Izvajanje programov socialnega varstva **465.856 €**

20049002 Socialno varstvo invalidov **6.177 €**

20401 Socialni transferi posameznikom **6.177 €**

Obrazložitev posameznih vrst izdatkov iz realizacije finančnega načrta na nivoju kontov (6.mestni konto).

DRUŽINSKI POMOČNIK

S 1.1.2021 je v veljavo stopil Zakon o finančni razbremenitvi občin (Uradni list RS, št. 189/20), ki določa, da s 1.1.2021 financiranje družinskega pomočnika iz občin preide na Republiko Slovenijo, zaradi česar občine ne sodelujejo več v postopku odločanja o pravici do izbere družinskega pomočnika. V letu 2021 je na podlagi določb zakona financiranje družinskega pomočnika še izvajala občina stalnega prebivališča invalidne osebe v breme RS. Ministrstvo bo povrnilo občini vsa sredstva, ki jih je izplačala v breme RS v letu 2021, do konca leta 2022. Občina je morala v januarju 2022 poravnati še obveznost za mesec december 2021, v višini 6.177 EUR.

411922 Izplačila družinskemu pomočniku **6.177 €**

20049003 Socialno varstvo starih 392.959 €

20410 Center za socialno delo Sevnica 32.150 €

Obrazložitev posameznih vrst izdatkov iz realizacije finančnega načrta na nivoju kontov (6.mestni konto).

SREDSTVA ZA PLAČE - SOPOTNIKI

S 1.1.2021 je Center za socialno delo Posavje, enota Sevnica postal nov izvajalec projekta Sopotniki na območju Občine Sevnica, ki je izvajanje prevzel od KŠTM Sevnica. Občina Sevnica je v tripartitnem pogodbenem razmerju, v katerem sta poleg nje kot naročnice; CSD Posavje kot izvajalca ter Zavoda Sopotnika kot nosilca projekta, dolžna kot naročnica javnih del zagotavljati centru financiranje javnega delavca za izvajanje koordinacije projekta.

SREDSTVA ZA IZDATKE ZA BLAGO IN STORITVE

Po Zakonu o socialnem varstvu (Uradni list RS, št. 3/07 – UPB, 23/07 – popr., 41/07 – popr., 61/10 – ZSVarPre, 62/10 – ZUPJS, 57/12, 39/16, 52/16 – ZPPreb-1, 15/17 – DZ, 29/17, 54/17, 21/18 – ZNOrg, 31/18 – ZOA-A in 28/19), Občina zagotavlja mrežo javne službe pomoč družini na domu. Storitev obsega strokovno pripravo, vodenje in koordiniranje ter neposredno socialno oskrbo uporabnikov. V postavki so planirana sredstva za stroške strokovne priprave, vodenja in koordiniranja storitve. Cena je oblikovana v skladu s Pravilnikom o metodologiji za oblikovanje cen socialno varstvenih storitev.

Sredstva iz te postavke so namenjena tudi za izdatke za blago in storitve za projekt Sopotniki, kamor sodi tudi pogodbena obveznost občine za sofinanciranje obveznosti in aktivnosti Zavoda Sopotniki v višini 6.000 EUR, ki bo zavodu nakazana v dveh delih v drugi polovici letošnjega leta.

413300 Tekoči transferi v javne zavode - sredstva za plače in druge izdatke zaposlenim 1.790 €

413302 Tekoči transferi v javne zavode - za izdatke za blago in storitve 30.361 €

20430 Transferi posameznikom na področju socialnega varstva starejših 360.809 €

Obrazložitev posameznih vrst izdatkov iz realizacije finančnega načrta na nivoju kontov (6.mestni konto).

REGRESIRANJE OSKRBE V DOMOVIH

V skladu z 99. in 100. členom Zakona o socialnem varstvu, se iz proračuna občine financirajo stroški storitev v zavodih za odrasle, kadar je upravičenec oziroma drugi zavezanec delno ali v celoti oproščen plačila. O oprostitvi plačila in določitvi prispevka upravičenca in zavezancev oziroma občine k plačilu oziroma doplačilu storitve na osnovi vložene zahteve za oprostitev plačila storitve odloči pristojni Center za socialno delo. Merila za določanje oprostitev pri plačilu socialno varstvenih storitev ter način njihovega uveljavljanja predpisuje Uredba o merilih za določanje oprostitev pri plačilih socialno varstvenih storitev.

POMOČ NA DOMU - NEPOSREDNA SOCIALNA OSKRBA

Občina Sevnica ima v skladu z Zakonom o socialnem varstvu organizirano javno službo Pomoč na domu. Storitev obsega vodenje in neposredno socialno oskrbo uporabnikov. Uporabnikom je nudena gospodinjska pomoč, pomoč pri vzdrževanju osebne higiene, pomoč pri ohranjanju socialnih stikov ter razvoz kosil. Cena storitve je oblikovana v skladu s Pravilnikom o metodologiji za oblikovanje cen socialno varstvenih storitev in jo na predlog izvajalca določi Občinski svet Občine Sevnica. Občina Sevnica sredstva za Pomoč na domu Centru za socialno delo Sevnica nakazuje mesečno na podlagi prejetega zahtevka.

411909 Regresiranje oskrbe v domovih **222.940 €**

411999 Drugi transferi posameznikom in gospodinjstvom **137.869 €**

20049004 Socialno varstvo materialno ogroženih 51.220 €

20411 Socialni transferi 51.220 €

Obrazložitev posameznih vrst izdatkov iz realizacije finančnega načrta na nivoju kontov (6.mestni konto).

DRUGE OBČINSKE IN SOCIALNE POMOČI

Upravičenci do prejema občinske enkratne denarne pomoči so tisti občani, ki imajo prijavljeno stalno bivališče v Občini Sevnica in v Občini Sevnica tudi dejansko tudi stalno prebivajo ter zaradi trenutne materialne ogroženosti nujno potrebujejo pomoč, izkoristili pa so že vse zakonske možnosti za rešitev socialne stiske. Osnova za dodelitev denarne socialne pomoči je Pravilnik o dodeljevanju enkratne občinske denarne pomoči v Občini Sevnica. Obravnavane so bile vse vloge prejete v tem obdobju in skladno s Pravilnikom je bila prosilcem dodeljena enkratna občinska denarna pomoč. Občina je v prvi polovici leta prejela več vlog, kot lansko leto v istem času.

POGREBNI STROŠKI

Skladno z Zakonom o pokopališki in pogrebni dejavnosti ter urejanju pokopališč mora Občina poravnati stroške pokopa za tiste občane, ki so imeli stalno prebivališče v občini Sevnica, niso pa imeli dedičev oziroma drugih zavezancev, ki bi bili dolžni te stroške poravnati oziroma ti teh stroškov niso bili sposobni poravnati. Pri pokrivanju stroškov pogreba se pred plačilom iz proračuna občine, poišče vse druge zakonske možnosti za plačilo pogreba.

SUBVENCIONIRANJE NAJEMNIN

Občina Sevnica v skladu s Stanovanjskim zakonom in Uredbo o metodologiji za oblikovanje najemnin v neprofitnih stanovanjih ter merilih in postopku za uveljavljanje subvencioniranih najemnin zagotavlja sredstva za subvencioniranje najemnin. Do subvencionirane najemnine je upravičen najemnik v neprofitnem stanovanju, namenskem stanovanju do višine neprofitne najemnine ali bivalni enoti, namenjeni začasnemu reševanju stanovanjskih potreb socialno ogroženih oseb, če je njihov dohodek in dohodek oseb, ki so navedene v najemni pogodbi, ne presega višine njihovega minimalnega dohodka, povečanega za 30% njihovega ugotovljenega dohodka in za znesek najemnine. Za izračunani znesek subvencije lastnik stanovanja zniža najemnino najemniku, lastniku pa ta znesek povrne občinski organ. Po spremembi Stanovanjskega zakona pripada subvencija tudi prosilcem, ki plačujejo tržno najemnino in so se prijavili na zadnji razpis za dodelitev neprofitnega najemnega stanovanja v občini stalnega prebivališča. Sredstva za subvencioniranje tržnih najemnin zagotavlja občinski proračun, vendar na podlagi zahtevka država po zaključku koledarskega leta v celoti povrne sredstva.

402999 Drugi operativni odhodki **0 €**

411299 Drugi transferi za zagotavljanje socialne varnosti **20.374 €**

411920 Subvencioniranje stanarin **30.846 €**

20049006 Socialno varstvo drugih ranljivih skupin 15.500 €

20403 Sofinanciranje programov društev 0 €

Obrazložitev posameznih vrst izdatkov iz realizacije finančnega načrta na nivoju kontov (6.mestni konto).

JAVNI RAZPIS - SOCIALA

Občina Sevnica je v mesecu marcu objavila javni razpis zbiranja predlogov za sofinanciranje programov na področju socialnega in zdravstvenega varstva. Javni razpis je bil objavljen en mesec, prispelo je 35 vlog. Komisija, imenovana s strani župana, je vloge odprla, pregledala, izvajalce pozvala k dopolnitvam ter vloge ocenila. Strokovna služba občinske uprave je nato izdala sklepe. Z vsemi prijavitelji so bile sklenjene pogodbe. Prvi del nakazila je bil izveden v mesecu juliju.

412000 Tekoči transferi nepridobitnim organizacijam in ustanovam 0 €

20404 Dejavnost Rdečega križa 13.500 €

Obrazložitev posameznih vrst izdatkov iz realizacije finančnega načrta na nivoju kontov (6.mestni konto).

OZRK SEVNICA

Skladno z Zakonom o Rdečem križu je Občina dolžna sofinancirati delovanje OZRK in njegove specifične programe, ki jih v javnem interesu izvaja. To so programi na področju varstva pred naravnimi nesrečami, zdravstva, socialnega varstva in humanitarnih dejavnosti. Občina Sevnica in Območna organizacija Rdečega križa Sevnica vsako leto podpišeta Pogodbo o sofinanciranju dejavnosti. Občina združenju sredstva nakazuje v mesečnih dotacijah po dvanajstinah od pogodbene vrednosti.

412000 Tekoči transferi nepridobitnim organizacijam in ustanovam 13.500 €

20405 Program zavetišče za ženske in otroke žrtve nasilja 2.000 €

Obrazložitev posameznih vrst izdatkov iz realizacije finančnega načrta na nivoju kontov (6.mestni konto).

PROGRAM ZAVETIŠČE ZA ŽENSKE IN OTROKE ŽRTVE NASILJA

V okviru Centra za socialno delo Posavje, že od leta 1991 deluje za območje Posavje "Zavetišče za ženske in otroke, žrtve nasilja v družini - Pepcin dom", ki je edina namestitvena oblika pomoči ženskam in otrokom z izkušnjo nasilja v Posavju, zato pokriva predvsem potrebe uporabnic Posavja. Uporabnice programa so ženske in matere z otroki, ki so doživele izkušnjo nasilja in se odločile, da se pred izvajalcem nasilja umaknejo. Program zavetišča je s strani Ministrstva za delo, družino, socialne zadeve in enake možnosti sofinanciran kot večletni program, pogoj za pridobitev sredstev pa je, da ima CSD 20 % sofinanciranje zagotovljeno iz drugih virov (občine v regiji, uporabnice, donacije,...). Zato CSD Posavje vsako leto zaprosi posavske občine za sofinanciranje. Sredstva za leto 2022 so bila zavetišču že nakazana.

413302 Tekoči transferi v javne zavode - za izdatke za blago in storitve 2.000 €

4005 ODDELEK ZA GOSPODARSKE DEJAVNOSTI 236.871 €

11 KMETIJSTVO, GOZDARSTVO IN RIBIŠTVO 39.768 €

1102 Program reforme kmetijstva in živilstva 33.942 €

11029001 Strukturni ukrepi v kmetijstvu in živilstvu 15.939 €

11401 Naložbe v kmetijska gospodarstva 15.939 €

Obrazložitev posameznih vrst izdatkov iz realizacije finančnega načrta na nivoju kontov (6.mestni konto).

NALOŽBE ZA PRIMARNO PROIZVODNJO

Z letom 2015 se je pričelo novo petletno programsko obdobje razvoja podeželja za celotno območje Evropske unije. Na podlagi Uredb komisije (EU) št. 702/2014 in 1407/2013, ki urejata to področje, je bil v letu 2015 na Občinskem svetu sprejet Pravilnik o ohranjanju in spodbujanju razvoja kmetijstva in podeželja v občini Sevnica za programsko obdobje 2015 - 2020, na Ministrstvo za kmetijstvo, gozdarstvo in prehrano pa priglašena shema pomoči skupinskih izjem, ki je bila v preteklem letu podaljšana do 31.12.2022. V pravilniku so določeni pogoji, načini in postopek pri dodeljevanju pomoči o ohranjanju in spodbujanju razvoja kmetijstva in podeželja v občini Sevnica. Pomoč se lahko dodeli za naložbe v živinorejsko in rastlinsko proizvodnjo na kmetijskih gospodarstvih.

Občina Sevnica navedena sredstva, skladno s pravilnikom, namenja za naslednja podukrepa:

- Posodabljanje kmetijskih gospodarstev, kjer se krijejo stroški nakupa kmetijske mehanizacije do njene tržne vrednosti in stroški opreme hlevov in gospodarskih poslopij ter
- Urejanje kmetijskih zemljišč in pašnikov, kjer se krijejo stroški izdelave načrta ureditve kmetijskega zemljišča (nezahtevne agromelioracije, pašniki), stroški izvedbe del za nezahtevne agromelioracije, stroški nakupa opreme za ograditev in pregraditev pašnikov z ograjo in stroški nakupa opreme za ureditev napajališč za živino.

Sredstva so se dodelila na podlagi javnega razpisa, na katerega so se vlagatelji lahko prijavili do 14. februarja 2022, naložbo pa morajo izvesti in dostaviti dokazila najkasneje do 30. septembra letošnjega leta.

V okviru ukrepa Posodabljanje kmetijskih gospodarstev je bilo razpisanih 20.000,00 EUR, dodeljenih pa 25.485 EUR na podlagi sklepa komisije, ki je prosta sredstva iz podukrepa Urejanje, ukrepa Komasacija in Dopolnilna dejavnost prerazporedila na poukrep Posodabljanje. Na razpis se je prijavilo 34 vlagateljev. Razpisna sredstva so se razdelila med 33 vlagateljev (1 vloga se zavrže, ker gre za nakup gozdarske opreme). Delež sofinanciranja glede na upravičene stroške, ki znašajo 228.413,07 EUR, kar je za 79.600 EUR manj kot preteklo leto. Delež sofinanciranja znaša 10,53% oz. 14,75% za 4 vlagatelje, ki imajo status mladega kmeta.

V okviru ukrepa Urejanje kmetijskih zemljišč in pašnikov je bilo razpisanih 20.000 EUR, prijavilo se je 17 vlagateljev. Sredstva so se dodelila 16 vlagateljem (1 vloga se zavrže, ker je vlagatelj podal odstop) v skupni višini 19.694,51 EUR oz. maksimalni višini sofinanciranja 50% oz. 70% za mlade kmete (1 vlagatelj). Znesek upravičenih stroškov (z upoštevanjem limita določenega na podlagi težavnostnih stopenj in velikosti urejevalne kmetijske površine) znaša 37.913,81 EUR, kar je za 16.000 EUR manj kot preteklo leto.

Do 30.06.2022 so vlagatelji v okviru podukrepov Posodabljanje kmetijskih gospodarstev in Urejanje kmetijskih zemljišč dostavili dokazila in dobili izplačana sredstva v višini 15.939,12 EUR. Sredstva so bila izplačana 17 vlagateljem.

Navezava na projekte v okviru proračunske postavke
OB110-11-025 - NALOŽBE ZA PRIMARNO PROIZVODNJE

OB110-11-0025 NALOŽBE ZA PRIMARNO PROIZVODNJO 15.939 €

410217 Kompleksne subvencije v kmetijstvu 15.939 €

11403 Pokrivanje operativnih stroškov transporta iz odročnih krajev 0 €

Obrazložitev posameznih vrst izdatkov iz realizacije finančnega načrta na nivoju kontov (6.mestni konto).

KONTO 410217 Kompleksne subvencije v kmetijstvu

KOMPLEKSNE SUBVENCIJE V KMETIJSTVU

Z letom 2015 se je pričelo novo petletno programsko obdobje razvoja podeželja za celotno območje Evropske unije. Na podlagi Uredb komisije (EU) št. 702/2014 in 1407/2013, ki urejata to področje, je bil v letu 2015 na Občinskem svetu sprejet Pravilnik o ohranjanju in spodbujanju razvoja kmetijstva in podeželja v občini Sevnica za programsko obdobje 2015 - 2020, na Ministrstvo za finance pa priglašena shema pomoči "de minimis", kateri je bilo s strani evropske komisije samodejno podaljšano obdobje trajanja do 31.12.2023. V pravilniku so določeni pogoji, načini in postopek pri dodeljevanju pomoči o ohranjanju in spodbujanju razvoja kmetijstva in podeželja v občini Sevnica.

Občina Sevnica navedena sredstva, skladno s pravilnikom, nameni prijaviteljem na javni razpis, katerega namen je pokrivati operativne stroške tovornega transporta na odročnih, razpršenih območjih občine. Cilji ukrepa je ohraniti dejavnost transporta in transportne mreže na odročnih krajih.

Sredstva so se dodelila na podlagi javnega razpisa, na katerega so se vlagatelji lahko prijavili do 14. februarja 2022, aktivnost pa morajo izvesti in dostaviti dokazila najkasneje do 30. septembra letošnjega leta. V okviru ukrepa je bilo razpisanih 13.000,00 EUR, prijavil se je 1 vlagatelj in dobil v celoti odobrena sredstva na podlagi predloženih dokazil o planiranih upravičenih stroških.

Do 30.06.2022 vlagatelju dodeljena sredstva še niso bila izplačana.

Navezava na projekte v okviru proračunske postavke
OB110-07-0304 - POKRIVANJE OPERATIVNIH STROŠKOV TRANSPORTA

OB110-07-0304 POKRIVANJE OPERATIVNIH STROŠKOV TRANSPORTA 0 €

410217 Kompleksne subvencije v kmetijstvu 0 €

11029002 Razvoj in prilagajanje podeželskih območij 18.003 €

11405 Odškodnine v kmetijstvu 4.761 €

Obrazložitev posameznih vrst izdatkov iz realizacije finančnega načrta na nivoju kontov (6.mestni konto).

KONTO 402799 Druge odškodnine in kazni

ODŠKODNINA ZA RASTIŠČE ENCIJANA

Na osnovi Odloka o razglasitvi Cluzijevega svišča na Lovrencu, kot botanični naravni spomenik, namenjamo dotacijo oškodovancem zemljišč za območje 4,7 ha ter na osnovi Pogodbe o varstvu nahajališča Cluzijevega svišča na Zavratah nad Radežem pa se namenja dotacija oškodovancem za območje 3,04 ha zemljišč. Izhodišča so oblikovana na podlagi cenitve sodno zaprisežnega cenilca za kmetijstvo, ki je določil vrednost odškodnin za parcele, ki so razglašene za naravni spomenik ter sporazuma med lastniki zemljišč in Občino Sevnica. Za izvajanje odloka je Občina Sevnica zagotovila lastnikom zemljišč primerne odškodnine, da gospodarijo v skladu z naravovarstvenimi smernicami. Sredstva so bila izplačana lastnikom kmetijskih zemljišč v mesecu maju v bruto bruto znesku 4.761,10 EUR.

402799 Druge odškodnine in kazni 4.761 €

11407 Delovanje društev s področja kmetijstva 314 €

Obrazložitev posameznih vrst izdatkov iz realizacije finančnega načrta na nivoju kontov (6.mestni konto).

KONTO 412000 Tekoči transferi nepridobitnim organizacijam in ustanovam

DELOVANJE DRUŠTEV S PODROČJA KMETIJSTVA

Z letom 2015 se je pričelo novo petletno programsko obdobje razvoja podeželja za celotno območje Evropske unije. Na podlagi Uredb komisije (EU) št. 702/2014 in 1407/2013, ki urejata to področje, je bil v letu 2015 na Občinskem svetu sprejet Pravilnik o ohranjanju in spodbujanju razvoja kmetijstva in podeželja v občini Sevnica za programsko obdobje 2015 - 2020. V pravilniku so določeni pogoji, načini in postopek pri dodeljevanju pomoči o ohranjanju in spodbujanju razvoja kmetijstva in podeželja v občini Sevnica. Razpoložljiva sredstva so namenjena delovanju kmetijskih društev, in sicer za stroške ustrezne infrastrukture za delovanje (najem prostorov), materialne stroške in stroške dela pisarne ter organov, stroške pogostitve občnega zbora in društvenih prireditev, nakupa opredmetenih in neopredmetenih sredstev, izdelave publikacij o delovanju društev, stroške izvedbe prireditve ob posebnih priložnostih (obletnice delovanja društev, kulturni prazniki in podobno). Ker društva predstavljajo temelj za izmenjavo znanj in izkušenj med prebivalstvom, jih je potrebno spodbujati pri delovanju ter s tem dolgoročno dvigniti kakovost življenja na podeželju.

Sredstva so se dodelila na podlagi javnega razpisa, na katerega so se vlagatelji lahko prijavili do 14. februarja 2022, aktivnosti pa morajo izvesti in dostaviti dokazila najkasneje do 30. septembra letošnjega leta. V okviru ukrepa Delovanje društev je bilo razpisanih 6.000,00 EUR. Z upoštevanjem meril in kriterijev iz razpisa, se sofinanciranje deli na variabilni in fiksni del, pri čemer se variabilni del v višini 4.000,00 EUR določi glede na število članov v posameznem društvu (vrednost točke 32,00 EUR), fiksni del v višini 2.000,00 EUR pa glede na število prispelih prijav (znesek na društvo 153,84 EUR). V letu 2022 je dodeljenih 5.999,92 EUR 13 vlagateljem.

Do 30.06.2022 so bila sredstva izplačana 1 vlagatelju v višini 313,84 EUR.

412000 Tekoči transferi nepridobitnim organizacijam in ustanovam 314 €

11408 Razvoj podeželja 6.276 €

Obrazložitev posameznih vrst izdatkov iz realizacije finančnega načrta na nivoju kontov (6.mestni konto).

KONTO 402099 Drugi splošni material in storitve

DRUGI SPLOŠNI MATERIAL IN STORITVE

Izvedla se bo postavitev različnih turističnih tabel po Občini Sevnica. Realizacija sledi v drugi polovici leta.

KONTO 413302 Tekoči transferi v javne zavode - za izdatke za blago

ČLANARINA LAS POSAVJE ZA CLLD SREDSTVA (TEKOČI TRANSFERI V JAVNE ZAVODE - ZA IZDATKE ZA BLAGO IN STORITVE)

Občina Sevnica je skupaj z občinami Bistrica ob Sotli, Brežice, Kostanjevica na Krki, Krško in Radeče sofinancirala vzpostavljanje Lokalne akcijske skupine za sredstva CLLD. Sredstva bodo dodeljena za izvajanje lokalne razvojne strategije in za izvedbene projekte na podlagi letnega programa Lokalne akcijske skupine, z namenom vključevanja lokalnih prebivalcev v načrtovanje in odločanje o razvoju ter pripravo projektov javno zasebnega partnerstva. Navedena sredstva bodo dodeljena kot članarina naše občine za upravljanje lokalne akcijske skupine za sredstva »CLLD«. Navedena sredstva so bila dodeljena kot članarina naše občine za upravljanje lokalne akcijske skupine za sredstva »leader« v znesku 4.229,91 EUR.

TRŽNICA SEVNICA

KONTO 402999 DRUGI OPERATIVNI ODHODKI

Sredstva se namenjajo za čiščenje javnih sanitarij. Poraba sredstev do polletja je bila 1.868,48 EUR, ostala poraba sredstev sledi v drugi polovici leta.

LOKALNO JE POVEZOVALNO

KONTO 402999 DRUGI OPERATIVNI ODHODKI

KONTO 420500 INVESTICIJSKO VZDRŽEVANJE IN IZBOLJŠAVE

LAS Posavje je razpisal še zadnji razpis v tem programskem obdobju iz Evropskega kmetijskega sklada iz naslova CLLD sredstev, kamor se bo Občina Sevnica prijavila s projektom.

NAMAKANJE

KONTO 420804 NAČRTI IN DRUGA PROJEKTNA DOKUMENTACIJA

V občini Sevnica se je pojavila pobuda o preverbi uvedbe velikih namakalnih sistemov na treh območjih: Loka-Račica, Šentjur na Polju-Breg in Kompolje-Šmarčna. Na podlagi podane pobude se v letošnjem letu izvede idejna zasnova, ki bo podlaga za predstavitve lastnikom o možnosti vzpostavitve namakalnih sistemov. Predlog za uvedbo lokalnega namakalnega sistema se lahko vloži, če pogodbo o namakanju podpišejo lastniki kmetijskih zemljišč, ki imajo v lasti več kot dve tretjini površin kmetijskih zemljišč s predvidenega območja namakalnega sistema. Za podpis služnosti pa je potrebno 100 % soglasje. Na območju Kompolja je bila izvedena analiza vode v znesku 177,65 EUR, sledila je analiza testiranja vodnjaka na Kompolju, sledi hidro geološko poročilo in anketa lastnikom in najemnikom območja, kjer se bodo pokazale usmeritve za naprej in odločitve o uvedbi velikega namakalnega sistema.

Navezava na projekte v okviru proračunske postavke

OB110-14-0023 - TRŽNICA SEVNICA

OB110-19-0043 - NADZOR ZA PROJEKTE LAS

OB110-21-0026 - LOKALNO JE POVEZOVALNO

OB110-21-0047 - NAMAKANJE

402099 Drugi splošni material in storitve **0 €**

413302 Tekoči transferi v javne zavode - za izdatke za blago in storitve **4.230 €**

OB110-14-0023 TRŽNICA SEVNICA **1.868 €**

402999 Drugi operativni odhodki **1.868 €**

420500 Investicijsko vzdrževanje in izboljšave **0 €**

OB110-19-0043 NADZOR ZA PROJEKTE LAS **0 €**

420801 Investicijski nadzor **0 €**

OB110-21-0026 LOKALNO JE POVEZOVALNO **0 €**

402999 Drugi operativni odhodki **0 €**

420500 Investicijsko vzdrževanje in izboljšave **0 €**

OB110-21-0047 NAMAKANJE **178 €**

420804 Načrti in druga projektna dokumentacija **178 €**

11409 Zagotavljanje tehnične podpore kmetijskemu sektorju 180 €

Obrazložitev posameznih vrst izdatkov iz realizacije finančnega načrta na nivoju kontov (6.mestni konto).

KONTO 402900 Stroški konferenc, seminarjev in simpozijev

Sredstva so v okviru ukrepa Pomoč za dejavnosti prenosa znanja in informiranja namenjena kmetom, s ciljem zagotavljanja višjega nivoja strokovne izobraženosti in usposobljenosti v kmetijskem in gozdarskem sektorju. Izvajalec storitev je ustrezno registrirana pravna ali fizična oseba. Javno naročilo za izvedbo izobraževanj je bilo v letošnjem letu že izvedeno. Ponudbo je oddal 1 vlagatelj, ki bo izobraževanje na dveh delavnicah izvedel do konca meseca oktobra 2022.

Navezava na projekte v okviru proračunske postavke

OB110-07-0306 - ZAGOT.TEHNIČNE PODPORE KMETIJSKEMU SEKTORJU

KONTO 410217 Kompleksne subvencije v kmetijstvu (društva)

Z letom 2015 se je pričelo novo petletno programsko obdobje razvoja podeželja za celotno območje Evropske unije. Na podlagi Uredb komisije (EU) št. 702/2014 in 1407/2013, ki urejata to področje, je bil v letu 2015 na Občinskem svetu sprejet Pravilnik o ohranjanju in spodbujanju razvoja kmetijstva in podeželja v občini Sevnica za programsko obdobje 2015 - 2020, na Ministrstvo za kmetijstvo, gozdarstvo in prehrano ter Ministrstvo za finance pa priglašena shema pomoči skupinskih izjem in pomoči "de minimis", kateri je bilo s strani evropske komisije samodejno podaljšano obdobje trajanja do 31.12.2023. V pravilniku so določeni pogoji, način in postopek pri dodeljevanju pomoči o ohranjanju in spodbujanju razvoja kmetijstva in podeželja v občini Sevnica.

Sredstva so v okviru ukrepa Pomoč za izobraževanje in usposabljanje na področju nekmetijskih dejavnosti na kmetiji ter predelave in trženja namenjena registriranim stanovskim in interesnim združenjem, ki delujejo na področju kmetijstva, gozdarstva in prehrane na območju občine ali regije in območja Slovenije in izvajajo izobraževanje in usposabljanje na področju nekmetijskih

dejavnosti na kmetiji ter predelave in trženja.

Sredstva so se dodelila na podlagi javnega razpisa, na katerega so se vlagatelji lahko prijavili do 14. februarja 2022, aktivnosti pa morajo izvesti in dostaviti dokazila do 30. septembra letošnjega leta. V okviru ukrepa Pomoč za izobraževanje in usposabljanje na področju nekmetijskih dejavnosti na kmetiji ter predelave in trženja je bilo razpisanih in dodeljenih 6.000,00 EUR. 13 vlagateljem so bila dodeljena sredstva v višini 83,34% upravičenih stroškov, ki so znašala 7.199,14 EUR.

Do 30.6.2022 so bila sredstva izplačana 1 društvu v višini 179,81 EUR.

Navezava na projekte v okviru proračunske postavke
OB110-07-0394 - ZAGOTOVITEV TEH. PODP. KMET. SEKT.-DRUŠTVA

OB110-07-0306 ZAGOT.TEHNIČNE PODPORE KMETIJSKEMU SEKTORJU 0 €

402900 Stroški konferenc, seminarjev in simpozijev 0 €

OB110-07-0394 ZAGOTOVITEV TEH. PODP. KMET. SEKT.-DRUŠTVA 180 €

410217 Kompleksne subvencije v kmetijstvu 180 €

11411 Naložbe v predelavo in trženje kmetijskih proizvodov - dop.dej.na kmetiji 6.472 €

Obrazložitev posameznih vrst izdatkov iz realizacije finančnega načrta na nivoju kontov (6.mestni konto).

KONTO 410217 Kompleksne subvencije v kmetijstvu

Z letom 2015 se je pričelo novo petletno programsko obdobje razvoja podeželja za celotno območje Evropske unije. Na podlagi Uredb komisije (EU) št. 702/2014 in 1407/2013, ki urejata to področje, je bil v letu 2015 na Občinskem svetu sprejet Pravilnik o ohranjanju in spodbujanju razvoja kmetijstva in podeželja v občini Sevnica za programsko obdobje 2015 - 2020, na Ministrstvo za finance pa priglašena shema "de minimis" pomoči, kateri je bilo s strani evropske komisije samodejno podaljšano obdobje trajanja do 31.12.2023. V pravilniku so določeni pogoji, način in postopek pri dodeljevanju pomoči o ohranjanju in spodbujanju razvoja kmetijstva in podeželja v občini Sevnica.

Občina Sevnica navedena sredstva za ukrep Pomoč za naložbe v predelavo in trženje kmetijskih in živilskih proizvodov ter naložbe v nekmetijsko dejavnost na kmetiji, skladno s pravilnikom, nameni prijaviteljem, ki se ukvarjajo s predelavo in trženjem oziroma z nekmetijskimi dejavnostmi in na javni razpis prijavijo stroške nakupa opreme in naprav za dejavnosti predelave in trženja na kmetijah ter nekmetijske dejavnosti.

Sredstva za ukrep so se dodelila na podlagi javnega razpisa, na katerega so se vlagatelji lahko prijavili do 14. februarja 2022, naložbo pa morajo izvesti in dostaviti dokazila najkasneje do 30. septembra letošnjega leta.

V okviru ukrepa je bilo razpisanih 10.000,00 EUR, prijavila sta se 2 vlagatelja, ki sta dobila sofinanciran delež upravičenih stroškov (12.944,68 EUR) v maksimalni višini 50% in skupni višini 6.472,35 EUR. Do 30.6.2022 sta oba vlagatelja podala zahtevek za izplačilo celotnih dodeljenih sredstev.

Na ukrepu so ostala neporabljena sredstva v višini 3.527,00 EUR, ki so se skladno s sklepom komisije prerazporedila na ukrep Naložbe - podukrep Posodabljanje.

Navezava na projekte v okviru proračunske postavke
OB110-07-0307 - NALOŽBE V PRED.IN TRŽENJE KMET.PROIZV.-DOP.DEJ.

OB110-07-0307 NALOŽBE V PRED.IN TRŽENJE KMET.PROIZV.-DOP.DEJ. 6.472 €

410217 Kompleksne subvencije v kmetijstvu 6.472 €

11029003 Zemljiške operacije 0 €

11413 Pomoč za zaokrožitev zemljišč 0 €

Obrazložitev posameznih vrst izdatkov iz realizacije finančnega načrta na nivoju kontov (6.mestni konto).

KONTO 410217 Kompleksne subvencije v kmetijstvu

KOMASACIJA KMETIJSKIH IN GOZDNIH ZEMLJIŠČ

Sredstva so se dodelila na podlagi javnega razpisa, na katerega so se vlagatelji lahko prijavili do 14. februarja 2022, aktivnosti pa morajo izvesti in dostaviti dokazila najkasneje do 30. septembra 2022. V okviru ukrepa je bilo razpisanih 2.000,00 EUR in dodeljenih 346,85 EUR 1 vlagatelju v maksimalnem deležu sofinanciranja 100%. Preostala prosta sredstva v višini 1.653,00 EUR so se skladno s sklepom komisije prerazporedila na podukrep Posodabljanje.

Do 30.6.2022 vlagatelj ni podal zahtevka za izplačilo odobrenih sredstev.

Navezava na projekte v okviru proračunske postavke
OB110-16-0015 - KOMASACIJA KMETIJSKIH IN GOZDNIH ZEMLJIŠČ

OB110-16-0015 KOMASACIJA KMETIJSKIH IN GOZDNIH ZEMLJIŠČ 0 €

410217 Kompleksne subvencije v kmetijstvu 0 €

1103 Splošne storitve v kmetijstvu 5.825 €

11039002 Zdravstveno varstvo rastlin in živali 5.825 €

11406 Zapuščene živali 5.825 €

Obrazložitev posameznih vrst izdatkov iz realizacije finančnega načrta na nivoju kontov (6.mestni konto).

KONTO 402999 Drugi operativni odhodki

ZAPUŠČENE DOMAČE ŽIVALI

Skladno z Zakonom o zaščiti živali je lokalna skupnost dolžna zagotoviti oskrbo in zaščito zapuščenih živali, zaščito njihovega življenja, zdravja in dobrega počutja. Občina mora zagotovi najem boksa in oskrbo zapuščenih živali v zavetišču (azilu). Zavetišče je lokalna zadeva javnega pomena, ki se izvršuje kot javna služba, pri čemer mora biti na vsakih 800 registriranih psov v občini zagotovljeno eno mesto v zavetišču. Občina Sevnica je zagotovila najemnino za 2,5 boksa. Za najem boksov in oskrbe za zapuščene živali je bil za ta namen izbran izvajalec, ki

je na podlagi razpisa pridobil koncesijo države za opravljanje dejavnosti zavetišč.

V prvem polletju 2022 je bilo v Zavetišče za male živali Sevnica sprejetih in oskrbovanih 73 živali (14 psov in 59 mačk) iz občine Sevnica:

- od tega sta bila oddana novemu lastniku 2 psa in 7 mačk,
- evtanaziranih, zaradi bolezni/poškodb, je bilo 5 mačk,
- 12 psov so vrnili znanemu lastniku,
- poginilo je 13 mačk,
- v naravo je bilo vrnjenih 17 mačk.

Trenutno imajo v oskrbi še 17 mačk, ki so bile pripeljane v zavetišče v prvem polletju.

Občina Sevnica skladno z zakonom o zaščiti živali del proračunskih sredstev namenja skrbi za zapuščene živali, in sicer preko pogodbe z Veterinarsko postajo Sevnica o izvajanju dejavnosti oskrbe in namestitve zapuščenih živali v zavetišču. Občina Sevnica že vrsto let zapored sofinancira ukrep sterilizacije lastniških mačk, odslej tudi kastracije. S strani občine je sofinanciranje sterilizacije je 27,00 EUR in sofinanciranje kastracije 18,59 EUR.

Do 30.6.2022 je bilo za namen oskrbe zapuščenih živali in sterilizacije in kastracije lastniških živali porabljenih 5.825,40 EUR.

402999 Drugi operativni odhodki **5.825 €**

12 PRIDOBIVANJE IN DISTRIBUCIJA ENERGETSKIH SUROVIN **14.640 €**

1206 Urejanje področja učinkovite rabe in obnovljivih virov energije **14.640 €**

12069001 Spodbujanje rabe obnovljivih virov energije **14.640 €**

12404 Sončne elektrarne **14.640 €**

Obrazložitev posameznih vrst izdatkov iz realizacije finančnega načrta na nivoju kontov (6.mestni konto).

Občina Sevnica je pregledala 15 javnih objektov glede možnosti postavitve sončnih elektrarn. Na osnovi tega pregleda se je Občina Sevnica odločila za izdelavo idejnih projektov na petih objektih, ki so v lasti Občine Sevnica:

- Osnovna šola Milana Majcna Šentjanž, Šentjanž 58a, 8297 Šentjanž (PREDVIDENA PRIKLOPNA MOČ 70 KW)
- Osnovna šola Boštanj, Boštanj 54a, 8294 Boštanj (PREDVIDENA PRIKLOPNA MOČ 65 KW)
- Bazen Sevnica, Prvomajska ulica 15, 8290 Sevnica (PREDVIDENA PRIKLOPNA MOČ 44 KW)
- Vrtec Ciciban Sevnica, Naselje heroja Maroka 22, 8290 Sevnica (PREDVIDENA PRIKLOPNA MOČ 80 KW)
- Športni dom Sevnica, Prvomajska ulica 15a, 8290 Sevnica (PREDVIDENA PRIKLOPNA MOČ 100 KW).

OB110-21-0030 POSTAVITEV SONČNIH ELEKTRARN **14.640 €**

420402 Rekonstrukcije in adaptacije **14.640 €**

13 PROMET, PROMETNA INFRASTRUKTURA IN KOMUNIKACIJE **13.020 €**

1302 Cestni promet in infrastruktura **13.020 €**

13029002 Investicijsko vzdrževanje in gradnja občinskih cest **0 €**

13418 Gradnja cest za poslovne cone **0 €**

Obrazložitev posameznih vrst izdatkov iz realizacije finančnega načrta na nivoju kontov (6.mestni konto).

RAZVOJ KOMUNALNE INFRASTRUKTURE ZA OPREMLJANJE POSLOVNIH CON

Konto 420401 Novogradnje in 420804 Načrti in druga projektna dokumentacija

Na javnih površinah na območju Sevnice, Boštanja, Krmelja in Blance se bo na dostopih do poslovnih con, v letošnjem letu in v prihodnjih letih, skupaj z investitorji urejala komunalna javna infrastruktura. Navedena sredstva bodo porabljena v drugi polovici leta.

OB110-16-0045 RAZVOJ KOMUNALNE INF. ZA OPREMLJANJE PC **0 €**

420401 Novogradnje **0 €**

420801 Investicijski nadzor **0 €**

420804 Načrti in druga projektna dokumentacija **0 €**

13029003 Urejanje cestnega prometa **13.020 €**

13450 JAVNI POTNIŠKI PROMET **10.422 €**

Obrazložitev posameznih vrst izdatkov iz realizacije finančnega načrta na nivoju kontov (6.mestni konto).

KONTO 402399 Drugi prevozni in transportni stroški

JAVNI POTNIŠKI PROMET

Občina Sevnica od leta 2008 izvaja brezplačni lokalni prevoz na relaciji Sevnica - Boštanj - Sevnica. Prevoz se vrši z mini busom, tri krat dnevno, v dopoldanskem času, od ponedeljka do petka, razen praznikov, enkrat mesečno pa se prevoz izvede tudi do pokopališča. Do 30.6.2022 je bilo za predstavljeni namen porabljenih 10.422,22 EUR.

402399 Drugi prevozni in transportni stroški **10.422 €**

13451 Mednarodni programi na področju urejanja cest in drugih površin 2.598 €

Obrazložitev posameznih vrst izdatkov iz realizacije finančnega načrta na nivoju kontov (6.mestni konto).

KONTO 13451 Mednarodni programi na področju urejanja cest in drugih površin

PROGRAMI ZA TRANSNACIONALNO SODELOVANJE

V programskem obdobju črpanja evropskih sredstev 2014-2020 je dan velik poudarek kohezijskim programom. V okviru programa se sredstva namenjajo tudi za prijavo na razpise CLLD in priprave različnih načrtov in projektnih dokumentacij. V okviru navedenih programov so sredstva sofinancirana iz Evropskega sklada za pomorstvo in ribištvo, Evropskega kmetijskega sklada: Evropa investira v podeželje in Evropskega sklada za regionalni razvoj. Do 30.6.2022 je bilo na tej postavki porabljenih 2.598,00 EUR.

OB110-15-0027 PROGRAMI ZA TRANSNACIONALNO SODELOVANJE 2.598 €

420804 Načrti in druga projektna dokumentacija **2.598 €**

14 GOSPODARSTVO 148.573 €

1402 Pospeševanje in podpora gospodarski dejavnosti 20.494 €

14029001 Spodbujanje razvoja malega gospodarstva 20.494 €

14404 Spodbude podjetniškemu razvoju 4.086 €

Obrazložitev posameznih vrst izdatkov iz realizacije finančnega načrta na nivoju kontov (6.mestni konto).

KONTO 402011 STORITVE INFORMACIJSKE PODPORE UPORABNIKOM

V okviru podpornih storitev države za poslovne subjekte se uvaja nov nacionalni sistem SPOT, Slovenska poslovna točka. Pod okrilje Slovenske poslovne točke postopoma prehaja tudi dosedanji sistem VEM, tako točke VEM kot portal za podjetja in podjetnike e-VEM. Občina Sevnica bo delno sofinancirala izvajanje navedene točke v Sevnici. Postavka bo realizirana v drugi polovici leta.

KONTO 402399 DRUGI PREVOZNI IN TRANSPORTNI STROŠKI

Območno obrtno-podjetniška zbornica Krško bo zainteresiranim šolam zagotovila brezplačne karte za obisk Mednarodnega obrtnega sejma (MOS) v Celju, Občina Sevnica pa bo sofinancirala stroške prevoza otrok na sejem. Postavka bo realizirana v drugi polovici leta.

KONTO 413302 TEKOČI TRANSFERI V JAVNE ZAVODE - ZA IZDATKE ZA BLAGO IN STORITVE

Sredstva se namenjajo za izvajanje različnih aktivnosti sevniškim osnovnim šolam v okviru nadaljevanja ohranjanja rezultatov različnih projektov. Postavka bo realizirana v drugi polovici leta.

KONTO 410299 Druge subvencije privatnim podjetjem in zasebnikom

POSPEŠEVANJE PROMOCIJE PODJETIJ

V letu 2015 je bil na Občinskem svetu sprejet prenovljen Pravilnik o dodeljevanju proračunskih sredstev za pospeševanje razvoja gospodarstva v Občini Sevnica (Uradni list RS št. 23/2015), s

katerim so se določili pogoji, način in postopek pri dodeljevanju pomoči za pospeševanje razvoja gospodarstva v Občini Sevnica. V letu 2018 se je obstoječi pravilnik dopolnil pri ukrepu spodbujanja zaposlovanja v gospodarstvu v delu, ki se nanaša zaposlovanje starejših po 50. letu, predvsem invalidov in z novim ukrepom finančnih vzpodbud za lokalne turistične ponudnike. Sredstva za subvencioniranje pospeševanja promocije podjetij se dodeljujejo na podlagi priglasitve na Ministrstvo za finance v skladu s pravilom »de minimis«, kateri je bilo s strani evropske komisije samodejno podaljšano obdobje trajanja do 31.12.2023. Sredstva se podeljujejo na podlagi javnega razpisa, na katerega so se vlagatelji lahko prijavili do 20. maja 2022. Sredstva se dodelijo z namenom sofinanciranja stroškov najetja in postavitve stojnic pri udeležbi na sejmih ter promociji izdelkov in storitev malih in srednje velikih podjetij. V okviru ukrepa je razpisanih 15.000,00 EUR. Sofinanciranje upravičenih prijavljenih stroškov lahko znaša max. 50%. Upravičeni stroški ukrepa morajo nastati v času pred prijavo in sicer od 21.5.2021 do 20.5.2022, tako da mora biti aktivnost ob sami prijavi tudi že zaključena in plačana. Na razpis se je prijavilo 1 podjetje. Vloga je trenutno v fazi reševanja pred izdajo končnega sklepa, ki bo poslan vlagatelju v roku 30 dni od popolnosti prijav prispelih na razpis, izplačilo sredstev pa bo predvidoma v mesecu septembru.

Navezava na projekte v okviru proračunske postavke:

OB110-06-0007 - POSPEŠEVANJE PROMOCIJE PODJETIJ.

KONTO 410299 Druge subvencije privatnim podjetjem in zasebnikom

NALOŽBE V NAKUP NOVE OPREME IN NEMATERIALNIH INVESTICIJ

V letu 2015 je bil na Občinskem svetu sprejet prenovljen Pravilnik o dodeljevanju proračunskih sredstev za pospeševanje razvoja gospodarstva v Občini Sevnica (Uradni list RS št. 23/2015), s katerim so se določili pogoji, način in postopek pri dodeljevanju pomoči za pospeševanje razvoja gospodarstva v Občini Sevnica. V letu 2018 se je obstoječi pravilnik dopolnil pri ukrepu spodbujanja zaposlovanja v gospodarstvu v delu, ki se nanaša zaposlovanje starejših po 50. letu, predvsem invalidov in z novim ukrepom finančnih vzpodbud za lokalne turistične ponudnike. Sredstva za subvencioniranje naložb v nakup nove opreme in nematerialnih investicij se dodeljujejo na podlagi priglasitve na Ministrstvo za finance v skladu s pravilom »de minimis«, kateri je bilo s strani evropske komisije samodejno podaljšano obdobje trajanja do 31.12.2023. Sredstva se podeljujejo na podlagi javnega razpisa, na katerega so se vlagatelji lahko prijavili do 20. maja 2022. Namen ukrepa je spodbujanje investicijskih vlaganj v nakup nove proizvajalne in storitvene opreme za opravljanje dejavnosti, za katero je podjetje registrirano in jo tudi dejansko opravlja, ter nakup nematerialnih pravic (patenti, licence, tehnološko znanje). Investicijska vlaganja se nanašajo na ustanovitev novega podjetja, razširitve obstoječega podjetja ali uvajanja novega proizvodnega oziroma storitvenega programa. V okviru ukrepa je razpisanih 60.000,00 EUR. Sofinanciranje upravičenih prijavljenih stroškov znaša max. 25%, pri čemer višina pomoči na posameznega upravičenca ne sme presegati 15% od zneska skupno razpisanih sredstev za ta ukrep. Upravičeni stroški ukrepa morajo nastati v času pred prijavo in sicer od 21.5.2021 do 20.5.2022, tako da mora biti aktivnost ob sami prijavi tudi že zaključena in plačana. Na razpis se je prijavilo 19 vlagateljev. Vloge so trenutno v fazi reševanja pred izdajo končnih sklepov, ki bodo poslani vlagateljem v roku 30 dni od popolnosti vseh prispelih prijav, izplačilo sredstev pa bo predvidoma v mesecu septembru.

Navezava na projekte v okviru proračunske postavke:

OB110-09-0020 - NALOŽBE V NAKUP NOVE OPREME IN NEM. INVEST.

KONTO 410299 Druge subvencije privatnim podjetjem in zasebnikom

FINANČNE VZPODBUDE ZA LOKALNE TURISTIČNE PONUDNIKE

V letu 2018 so bile na Občinskem svetu sprejete spremembe in dopolnitve obstoječega Pravilnika o dodeljevanju proračunskih sredstev za pospeševanje razvoja gospodarstva v

Občini Sevnica (Uradni list RS št. 23/2015). Spremembe in dopolnitve so se nanašale predvsem na ukrep pospeševanja odpiranja novih delovnih mest v smislu zaposlovanja starejših po 50. letu, predvsem invalidov ter s sprejetjem novega ukrepa finančnih vzpodbud za lokalne turistične ponudnike. Sredstva za subvencioniranje stroškov izobraževanja za lokalne turistične ponudnike se dodeljujejo na podlagi priglasitve na Ministrstvo za finance v skladu s pravilom »de minimis«, kateri je bilo s strani evropske komisije samodejno podaljšano obdobje trajanja do 31.12.2023. Sredstva se podeljujejo na podlagi javnega razpisa, na katerega so se vlagatelji lahko prijavili do 20. maja 2022. Namen ukrepa je spodbuditi ponudnike, da vstopijo v Zeleno shemo slovenskega turizma in pridobijo mednarodni uveljavljen in s strani SLOVENIA GREEN verificiran okoljski znak. Upravičeni stroški so stroški namenjeni izobraževanju ponudnikov za vključitev v sheme kakovosti – Zelena shema slovenskega turizma (stroški promocijskih aktivnosti in zunanjih svetovanj, stroški pristojbin, ki jih zaračunajo upravitelji znakov, stroški tehnoloških nadgradenj ali drugih materialnih stroškov, ki nastanejo kot posledica implementacije znaka). Upravičeni stroški ukrepa morajo nastati v času pred prijavo in sicer od 21.5.2021 do 20.5.2022, tako da mora biti aktivnost ob sami prijavi tudi že zaključena in plačana. V okviru ukrepa je razpisanih 7.000,00 EUR. Na razpis se je prijavilo 1 podjetje, ki mu bo sklep o dodelitvi sredstev poslan v roku 30 dni od popolnosti prijav prispelih na razpis, sredstva pa bodo izplačana v mesecu septembru.

Navezava na projekte v okviru proračunske postavke:

OB110-17-0031 - FINANČNE VZPODBUDE ZA LOKALNE TURISTIČNE PONUDNIKE.

CENTRI INTERPRETACIJA ZAVAROVANIH OBMOČIJ

KONTO 402999 DRUGI OPERATIVNI ODHODKI

V prvi polovici leta je bilo porabljenih 539,25 EUR, ostala poraba sledi v drugi polovici leta. V operaciji sodelovanja so vključeni 4 LASi in sicer: LAS OBSOTELJE IN KOZJANSKO, LAS POSAVJE, LAS S CILJEM in LAS PRI DOBRIH LJUDEH 2020. V sklopu investicijskih vzdrževalnih del so se na Tončkovem domu na Lisci preuredili notranji nastanitveni prostori v etaži nadstropja in staro stavbno pohištvo se je zamenjalo za novo. S predvidenim posegom je bila predvidena racionalnejša izraba prostorov ter posledično napeljana nova strojna in elektro instalacija. Vrednost projekta za Občino Sevnica v letu 2021 in 2022 znaša 204.374,73 EUR, od navedenega zneska je zaprošena višina sofinanciranja 85.506,24 EUR. V letu 2021 so nastali stroški v znesku 199.530,69 EUR in v letu 2022 bodo nastali stroški za izvedbo mehkih vsebin v znesku 5.815,16 EUR. Prihodki bodo sledili v letu 2022.

VARUJ OKOLJE

Občina Sevnica, Javno podjetje Komunala d.o.o. Sevnica, Društvo univerza za tretje življenjsko obdobje Sevnica, Javno podjetje Komunala Radeče d.o.o., Kostak d.d. ter Javno podjetje Komunala Brežice d.o.o. so skupaj s projektom Varuj o(ko)lje uspešno kandidirali za nepovratna sredstva na Javnem pozivu za izbor operacij za uresničevanje ciljev Strategije lokalnega razvoja na območju LAS Posavje v letu 2020. Namen operacije je zmanjševanje obremenitve okolja in naravnih virov z odpadnim jedilnim oljem, bolj čisto in zdravo okolje, zagotavljanje ekološke osveščenosti, inovativno reševanje in oskrba okolja v primeru naravnih nesreč ter s tem dvig kvalitete življenja prebivalcev na celotnem območju LAS Posavja. Občina Sevnica v okviru projekta v letu 2022 izvaja informiranje in obveščanje javnosti. Dokončna poraba sledi v drugi polovici leta.

DIGIVODA

Občina Sevnica je skupaj s partnerji oddala vlogo za projekt Digivoda, in sicer na Javni poziv za izbor operacij za uresničevanje ciljev Strategije lokalnega razvoja na območju LAS Posavje v letu 2021. Vodilni partner projekta je Javno podjetje Komunala d.o.o. Sevnica. V okviru projekta se vzpostavljajo aktivnosti, ki spodbujajo varovanje pitne vode, osveščanje, edukacije, zaščito zajetja pitne vode v Sevnici itd. Občina Sevnica v okviru projekta v letu 2022 izvaja informiranje in obveščanje javnosti ter nabavo multimedijske opreme. Poraba sledi v drugi polovici leta.

Navezava na projekte v okviru proračunske postavke
OB110-06-0007 - POSPEŠEVANJE PROMOCIJE PODJETIJ
OB110-09-0020 - NALOŽBE V NAKUP NOVE OPREME IN NEM. INVEST
OB110-17-0031 - FINANČNE VZPODBUDE ZA LOKALNE TURISTIČNE PONUDNIKE
OB110-19-0023 - CENTRI INTERPRETACIJE ZAVAROVANIH OBMOČIJ
OB110-20-0013 - VARUJ O(KO)LJE
OB110-21-0028 - DIGIVODA

402011 Storitve informacijske podpore uporabnikom **0 €**

402399 Drugi prevozni in transportni stroški **712 €**

402999 Drugi operativni odhodki **0 €**

413302 Tekoči transferi v javne zavode - za izdatke za blago in storitve **0 €**

OB110-06-0007 POSPEŠEVANJE PROMOCIJE PODJETIJ 0 €

410299 Druge subvencije privatnim podjetjem in zasebnikom **0 €**

OB110-09-0020 NALOŽBE V NAKUP NOVE OPREME IN NEM. INVEST. 0 €

410299 Druge subvencije privatnim podjetjem in zasebnikom **0 €**

OB110-17-0031 FINANČNE VZPODBUDE ZA LOKALNE TURISTIČNE PONUDNIKE 0 €

410299 Druge subvencije privatnim podjetjem in zasebnikom **0 €**

OB110-19-0023 CENTRI INTERPRETACIJE ZAVAROVANIH OBMOČIJ 539 €

402999 Drugi operativni odhodki **539 €**

OB110-20-0013 VARUJ O(KO)LJE 2.835 €

402006 Stroški oglaševalskih storitev in stroški objav **2.835 €**

OB110-21-0028 DIGIVODA 0 €

402006 Stroški oglaševalskih storitev in stroški objav **0 €**

420239 Nakup avdiovizualne opreme **0 €**

14406 Delovanje RRA 16.408 €

Obrazložitev posameznih vrst izdatkov iz realizacije finančnega načrta na nivoju kontov (6.mestni konto).

KONTO 413300, KONTO 413301, KONTO 413302, KONTO 413310 Tekoči transferi v javne zavode

RRA - DELOVANJE

Regionalno razvojno agencijo Posavje so leta 1998 ustanovile občina Krško, Brežice in Sevnica kot javni zavod za pospeševanje razvoja gospodarstva za območje celotne regije, ki se sofinancira iz proračunskih sredstev na podlagi Odloka o ustanovitvi javnega zavoda

Regionalna razvojna agencija Posavje. V letu 2007 se je z dopolnitvijo ustanovitvenih odlokov soustanoviteljicam RRA Posavje pridružila še Občina Kostanjevica na Krki, v letu 2014 pa še Bistrica ob Sotli in Radeče. Občine RRAju iz občinskega proračuna namenjajo sredstva za pokrivanje plač in materialnih stroškov. Njihov sedež je na naslovu: CKŽ 2, Krško. RRA Posavje ima 12 zaposlenih.

Sredstva so na podlagi letne pogodbe in programa zavoda, ciljno usmerjena za sofinanciranje naslednjih programov in splošnih razvojnih nalog v javnem interesu v regiji, ki jih opravlja RRA Posavje:

- priprava, usklajevanje, spremljanje in vrednotenje razvojnih programov in regijskih projektov v regiji;
- priprava dogovorov o razvoju regije;
- izvajanje regijskih projektov in sodelovanje pri izvajanju postopkov javnih razpisov, javnih naročil in javno-zasebnega partnerstva v okviru projektov;
- sodelovanje in podpora pri delovanju sveta, regijske razvojne mreže in območnih razvojnih partnerstev;
- prenos znanja in dobrih praks regionalnega razvoja;
- obveščanje, splošno svetovanje, popis projektnih idej ter usmerjanje razvojnih partnerjev v regiji pri oblikovanju, prijavi na razpise in izvedbi regijskih projektov;
- druge razvojne naloge države, ki se na regionalni ravni opravljajo v javnem interesu:
- pomoč pri izvajanju regijskih finančnih shem iz prvega odstavka 19. člena Zakona, kadar jih izvaja Javni sklad Republike Slovenije za regionalni razvoj;
- koordinacija in izvajanje drugih nalog v javnem interesu s področja regionalne politike po prehodni potrditvi s strani organa, pristojnega za regionalni razvoj (Sveta regije / Razvojnega sveta regije);
- izvajanje regijske finančne sheme;
- izvajanje regijske sheme kadrovskih štipendij;
- dejavnost upravljanja lokalnih akcijskih skupin v okviru ukrepov Leader iz programov razvoja podeželja ter
- izvajanje promocije regije in investicij v regiji ter drugih podobnih regijskih dejavnosti, shem in projektov po odločitvi pristojnega ministrstva in ob soglasju službe.

Do 30.6.2022 je bilo RRA Posavje za namene delovanja (plače in izdatki za blago in storitve) nakazanih 8.977,24 EUR.

KONTO 413300, Tekoči transferi v javne zavode

RAZVOJ IN PROMOCIJA TURISTIČNE PONUDBE VODILNE DESTINACIJE ČATEŽ IN POSAVJE

Vse posavske občine so RRA Posavje v letu 2018 in 2019 sofinancirale izvajanje projekta "Razvoj in promocija turistične ponudbe vodilne destinacije Čatež in Posavje" v okviru Javnega razpisa za sofinanciranje razvoja in promocije turistične ponudbe vodilnih turističnih destinacij. Občine so sofinancirale stroške plač, posredne stroške in stroške aktivnosti projekta (Sklop aktivnost: Razvoj turističnih produktov in sklop aktivnosti: Vzpostavitev sodobnih digitalnih orodij in digitalna promocija turistične ponudbe). Za čas izvajanja aktivnosti za doseganje trajnosti in učinkov projekta pa bodo vse občine v trajanju 5 (pet) let po koncu projekta pokrivale še stroške plače zaposlenega na projektu in stroške aktivnosti za doseganje trajnosti in učinkov projekta. Do 30.6.2022 je bilo porabljenih 1.695,86 EUR.

KONTO 432300 Investicijski transferi RRA

INVESTICIJSKI TRANSFERI RRA

V okviru te proračunske postavke so sredstva namenjena pokrivanju stroškov nabave osnovnih sredstev za izvajanja nalog in programov RRA Posavje, ki se opravljajo v javnem interesu

(konto 4323 Investicijski transferi javim zavodom). Poraba sledi v drugi polovici leta.

KONTO 413300 TEKOČI TRANSFERI V JAVNE ZAVODE - SREDSTVA ZA PLAČE IN DRUGE IZDATKE ZAPOSLENIM

KOORDINACIJA EVROPSKIH PROJEKTOV - RRA POSAVJE

RRA Posavje izvaja koordinacijo vodenja projektov za vse posavske občine in sicer od oktobra 2021 do decembra 2023 in spremlja projekte v obdobju od 1. 1. 2024 - 31. 12. 2028, Občine pa sofinancirajo aktivnosti. Pogodba se za Občino Sevnica nanaša na tri projekte in sicer za Hidravlične izboljšave v občini Sevnica, Komunalno opremljanje v PC Sevnica in Odvajanje in čiščenje odpadne vode v porečju spodnje Save – Občina Sevnica. V prvem polletju je bilo porabljenih 5.734,99 EUR.

413300 Tekoči transferi v javne zavode - sredstva za plače in druge izdatke zaposlenim 4.355 €

413301 Tekoči transferi v javne zavode - sredstva za prispevke delodajalcev 671 €

413302 Tekoči transferi v javne zavode - za izdatke za blago in storitve 3.899 €

413310 Tekoči transferi v javne zavode - za premije kolektivnega dodatnega pokojninskega zavarovanja 52 €

OB110-18-0025 RAZVOJ IN PROM. TUR. P. V. DEST. ČATEŽ IN POSAVJE 1.696 €

413300 Tekoči transferi v javne zavode - sredstva za plače in druge izdatke zaposlenim 1.696 €

OB110-19-0018 INVESTICIJSKI TRANSERI RRA 0 €

432300 Investicijski transferi javnim zavodom 0 €

OB110-21-0027 KOORDINACIJA EVROPSKIH PROJEKTOV-RRA POSAVJE 5.735 €

413300 Tekoči transferi v javne zavode - sredstva za plače in druge izdatke zaposlenim 5.735 €

1403 Promocija Slovenije, razvoj turizma in gostinstva 128.079 €

14039002 Spodbujanje razvoja turizma in gostinstva 128.079 €

14420 Turizem 128.079 €

Obrazložitev posameznih vrst izdatkov iz realizacije finančnega načrta na nivoju kontov (6.mestni konto).

KONTO 402009 Izdatki za reprezentanco

Sredstva se namenjajo za reprezentanco na področju turizma. Poraba do 30.6.2022 je bila 1.475,00 EUR, ostalo sledi v drugi polovici leta.

KONTO 402902 Plačilo po podjemnih pogodbah

V sklopu projektov so bile urejene različne poti in pripravljeni programi Z ribami do zdravja, Jurkova učna pot in Gozd je kultura. Vodnikom se bo zagotovilo plačilo za promocijsko naravnane obiske navedenih učnih poti.. Poraba sredstev sledi v drugi polovici leta.

KONTO 402999 Drugi operativni odhodki

V sklopu drugih operativnih odhodkov se sredstva namenjajo za področje turizma. V drugi operativne odhodke je vključena tudi izvedba projektov v okviru participativnega proračuna in sicer za posodobitev novoletne okrasitve v Sevnici, za dvignjeno leseno pot čez nizko barje TK pav v Šentjanžu in ureditev turistično informacijske točke in postajališča za avtodome v Šentjanžu. Do 30.6.2022 so bila porabljena sredstva v znesku 20.851,78 EUR in sicer za snemanje pesmi nesnovne dediščine, kotizacijo udeležbe na Mednarodnem posvetu LAS, zasaditev gabrove meje na postajališču za avtodome pod gradom, za objavo članka v Glasu gospodarstva, za izvedbo ozvočenja na posvetu o lokalni prehrani, za posodobitev novoletne okrasitve v Sevnici v okviru participativnega proračuna, demontaža armstrong stopa, namestitev table na rastišču encijana, dobavo in vgradnjo inox držala, izvedbo plakata za pingvina in manjše druge aktivnosti.

KONTO 412000 Tekoči transferi nepridobitnim organizacijam in ustanovam

PRAVILNIK - TURIZEM

Navedena sredstva se dodelijo izvajalcem turističnih prireditev na podlagi javnega razpisa, izvedenega skladno s Pravilnikom o vrednotenju in sofinanciranju turističnih prireditev v Občini Sevnica (Uradni list RS, št. 25/09-UPB, 103/11 in 11/18), ki je bil v letu 2018 spremenjen in dopolnjen, predvsem v delu, ki se nanaša na kriterije in merila za ocenjevanje turističnih prireditev. Izvajalci turističnih prireditev, ki so upravičeni do teh sredstev so društva, združenja in zveze, registrirane za izvajanje dejavnosti, opredeljenih v javnem razpisu in delujejo v Občini Sevnica ter so nosilci prireditve. Sofinancira se izvedba turističnih prireditev, katerih cilj je povečanje turističnega obiska oziroma promocija kraja, ter vplivajo na turistični razvoj posameznega kraja ter celotne občine.

Sredstva so se v letošnjem letu dodelila na podlagi Javnega razpisa za sofinanciranje turističnih prireditev v občini Sevnica v letu 2022, na katerega so se vlagatelji lahko prijavili do 8. aprila 2022. Sredstva v višini 13.027,00 EUR so bila odobrena 18 društvom za izvedbo 28 prireditev, in sicer za 16 prireditev, ki so bila ocenjena kot turistična prireditev, 3 prireditve, ki so bile ocenjene v sklopu varovanja etnološke dediščine in 7 prireditev, ki so bile ocenjene v sklopu urejanja turistične infrastrukture in sledenje strategiji turizma, 2 prireditvi pa se zavrneta, ker izvedba prireditev ne doseže minimalnega praga 15 točk za ocenjevanje. Sredstva bodo društvom izplačana na podlagi dokazil o izvedeni prireditvi. Do 30.06.2022 ni bilo izvedenih izplačil za izvedene prireditve.

TURIZEM JZ KŠTM

Javni zavod za kulturo, šport, turizem in mladinske dejavnosti Sevnica je pravna oseba in nastopa v pravnem prometu samostojno, v svojem imenu in za svoj račun, ustanoviteljica pa je Občina Sevnica. Ustanovljen je za opravljanje dejavnosti na področju kulture, športa, turizma in za opravljanje interesnih dejavnosti za mladino.

Zavod pridobiva sredstva za svoje delo: iz proračunskih sredstev ustanovitelja, s prodajo blaga in storitev na trgu, z najemninami, s prispevki donatorjev, iz državnih in mednarodnih javnih razpisov, iz drugih virov na način in pod pogoji, določenimi z zakonom in statutom zavoda.

Njihove dejavnosti so:

- spremljanje, izvajanje, pomoč, organiziranje in spodbujanje prireditev na vseh področjih,
- sodelovanje z društvi, občino, zvezami, posamezniki, sorodnimi zavodi, ministrstvom, idr.,
- upravljanje in gospodarjenje z objekti v lasti občine,
- informiranje, promoviranje, razvoj,
- izobraževanje,
- priprava strokovnih gradiv,
- strokovna, tehnična, administrativna opravila...

Objekti v upravljanju službe za turizem:

- Sejem Sevnica in kmečka tržnica,

· Turistično informacijska pisarna Sevnica,

· Turistična agencija Doživljaj Posavje, ki organizira enodnevne izlete, promocijske dogodke, obiskuje sejme, pripravlja promocijsko gradivo (prospekti, letaki, brošure,…).

413300 Tekoči transferi v javne zavode - sredstva za plače in druge izdatke zaposlenim

TURIZEM JZ KŠTM - ZA PLAČE

Skladno s Pogodbo o zagotavljanju finančnih sredstev za izvajanje dejavnosti Zavoda za kulturo, šport, turizem in mladinske dejavnosti je Občina Sevnica dolžna zagotavljati del sredstev za delovanje zavoda. Do 30.6.2022 je bilo za plače KŠTM nakazanih 52.403,22 EUR.

413302 Tekoči transferi v javne zavode - za izdatke za blago in storitve

TURIZEM JZ KŠTM - ZA DEJAVNOST

Skladno s Pogodbo o zagotavljanju finančnih sredstev za izvajanje dejavnosti Zavoda za kulturo, šport, turizem in mladinske dejavnosti je Občina Sevnica dolžna zagotavljati del sredstev za delovanje zavoda. Navedena kvota predstavlja del sredstev za izvajanje turistične dejavnosti iz neprofitne dejavnosti. Do 30.6.2022 je bilo za dejavnost KŠTM nakazanih 37.377,54 EUR.

KONTO 432300 Investicijski transferi javnim zavodom

INVESTICIJSKI TRANSFERI KŠTM NA PODROČJU TURIZMA

Sredstva se namenijo za nadgradnjo Kolektivne blagovne znamke, zagotovi se nakup opreme za nove prostore pisarn za turizem ter pripravljati se pričenja izvedbo digitalne promocije v okviru Strategije turizma.

420239 Nakup avdiovizualne opreme

Promocija območja Občine Sevnica je zelo velikega pomena in kvalitetne fotografije so osnovni pogoj za dobro predstavitev naše občine, zato bi za navedene potrebe nabavili dron. Za nakup drona smo namenili 2.645,00 EUR. Poraba sledi v drugi polovici leta.

INVESTICIJSKO VZDRŽEVANJE OBJEKTOV NA LISCI

Občina Sevnica bo sredstva, ki jih bo pridobila iz naslova najemnine Tončkovega doma ter dodatna proračunska sredstva, namenila za investicijsko vzdrževanje Tončkovega doma. Do 30.6.2022 je bilo porabljenih 15.587,86 EUR po naslednjih spodnjih kontih:

KONTO 402999 Drugi operativni odhodki

Sredstva v znesku 3.280,06 EUR so bila porabljena za fotografiranje Tončkovega doma na Lisci in za beljenje stopnišča ter ureditev protipožarnega tehničnega sistema. .

KONTO 420500 Investicijsko vzdrževanje in izboljšave

Sredstva v znesku 12.307,80 EUR so bila porabljena za investicijska vzdrževalna dela v objektu ter montažo nove ograje iz struženih okroglic nad nogometnim igriščem na Lisci.

KONTO 420804 Načrti in druga projektna dokumentacija

Realizacija sledi v drugi polovici leta 2022.

POSTAJALIŠČA ZA AVTODOME

KONTO 420500 Investicijsko vzdrževanje in izboljšave

Občina Sevnica bo v okviru že postavljenih postajališč za avtodome pripravila označitveno - turistične table.

KOLEKTIVNA BLAGOVNA ZNAMKA

KONTO 402999 Drugi operativni odhodki

Občina skupaj s KŠTM razvija skupno kolektivno blagovno znamko. Realizacija do 30.6.2022 je bila v znesku 383,25 EUR za stroške avtobusa za namene ogleda dobrih praks s strani ponudnikov v Savinjski regiji. Ostala poraba sledi v drugi polovici leta.

VZPOSTAVITEV SISTEMA IZPOSOJE JAVNIH KOLES

KONTO 420402 Rekonstrukcije in adaptacije

Občina Sevnica želi vzpostaviti izposojo javnih električnih koles in sicer 7 postaj sistema s terminalom in 33 polnilnih priklopnih mest za skupno 20 električnih koles. V kolikor bo Občina Sevnica pridobila dodatna sredstva sofinanciranja projekta preko Eko sklada ali katerega drugega razpisa, bo pristopila k izvedbi.

402009 Izdatki za reprezentanco **1.475 €**

402902 Plačila po podjemnih pogodbah **0 €**

402999 Drugi operativni odhodki **20.852 €**

412000 Tekoči transferi nepridobitnim organizacijam in ustanovam **0 €**

413300 Tekoči transferi v javne zavode - sredstva za plače in druge izdatke zaposlenim **52.403 €**

413302 Tekoči transferi v javne zavode - za izdatke za blago in storitve **37.378 €**

420239 Nakup avdiovizualne opreme **0 €**

420500 Investicijsko vzdrževanje in izboljšave **0 €**

OB110-14-0044 INVESTICIJSKO VZDRŽEVANJE OBJEKTOV NA LISCI 15.588 €

402999 Drugi operativni odhodki **3.280 €**

420500 Investicijsko vzdrževanje in izboljšave **12.308 €**

420804 Načrti in druga projektna dokumentacija **0 €**

OB110-16-0047 INVESTICIJSKI TRANSFERI KŠTM NA PODROČJU TURIZMA 0 €

432300 Investicijski transferi javnim zavodom **0 €**

OB110-16-0048 POSTAJALIŠČA ZA AVTODOME 0 €

402999 Drugi operativni odhodki **0 €**

OB110-18-0026 KOLEKTIVNA BLAGOVNA ZNAMKA TURISTIČNIH PONUDNIKOV 383 €

402999 Drugi operativni odhodki **383 €**

OB110-21-0029 VZPOSTAVITEV SISTEMA IZPOSOJE JAVNIH KOLES 0 €

420402 Rekonstrukcije in adaptacije **0 €**

15 VAROVANJE OKOLJA IN NARAVNE DEDIŠČINE

0 €

1502 Zmanjševanje onesnaženja, kontrola in nadzor **0 €**

15029002 Ravnanje z odpadno vodo **0 €**

15417 IZGRADNJA KANALIZACIJ IN ČN ZA POSLOVNE CONE **0 €**

Obrazložitev posameznih vrst izdatkov iz realizacije finančnega načrta na nivoju kontov (6.mestni konto).

RAZVOJ KOMUNALNE INFRASTRUKTURE ZA OPREMLJANJE POSLOVNIH CON

KONTO 420401 Novogradnje, KONTO 420402 Rekonstrukcije in adaptacije IN KONTO 420804 NAČRTI IN DRUGA PROJEKTNA DOKUMENTACIJA

Na javnih površinah na območju Sevnice, Boštanja, Krmelja in Blance se bo na dostopih do poslovnih con, v letošnjem letu in v prihodnjih letih, skupaj z investitorji urejala komunalna javna infrastruktura. Poraba sledi v drugi polovici leta.

OB110-16-0045 RAZVOJ KOMUNALNE INF. ZA OPREMLJANJE PC **0 €**

420804 Načrti in druga projektna dokumentacija **0 €**

1505 Pomoč in podpora ohranjanju narave **0 €**

15059001 Ohranjanje biotske raznovrstnosti in varstvo naravnih vrednot **0 €**

15430 UKREPI ZA PREPREČITEV ŠKODE PO DIVJADI **0 €**

Obrazložitev posameznih vrst izdatkov iz realizacije finančnega načrta na nivoju kontov (6.mestni konto).

KONTO 412000 Tekoči transferi nepridobitnim organizacijam in ustanovam

UKREPI ZA PREPREČITEV ŠKODE PO DIVJADI

Koncesijska dajatev za trajnostno gospodarjenje z divjadjo se na podlagi petega odstavka 29. člena Zakona o divjadi in lovstvu deli med lokalno skupnostjo in državo v razmerju 50:50. V letu 2016 je bil na Občinskem svetu sprejet Odlok o porabi koncesijske dajatve za trajnostno gospodarjenje z divjadjo v Občini Sevnica. Predmet javnega razpisa je sofinanciranje aktivnosti trajnostnega gospodarjenja z divjadjo in sicer za izvedbo biomeliorativnih, biotehničnih in ostalih ukrepov. S tem se želi vzpodbuditi upravljavce lovišč k še boljšemu trajnostnemu gospodarjenju z divjadjo in loviščem. Aktivnosti se morajo izvajati v skladu s pogodbo, koncesijsko pogodbo za trajnostno gospodarjenje z divjadjo, programi in načrti upravljanja z divjadjo, predpisi s področja lovstva, ohranjanja narave, varstva okolja in zaščite živali ter drugimi veljavnimi predpisi. Upravičenci do sofinanciranja so lovske družine - koncesionarji, ki imajo podpisano koncesijsko pogodbo za trajnostno gospodarjenje z divjadjo v Republiki Slovenija za lovišča, ki ležijo na območju občine Sevnica in nakazana koncesija Občini Sevnica za posamezno leto znaša nad 20 EUR. Razpis za 2 leti skupaj bo izveden v jeseni.

412000 Tekoči transferi nepridobitnim organizacijam in ustanovam **0 €**

16 PROSTORSKO PLANIRANJE IN STANOVANJSKO KOMUNALNA DEJAVNOST 0 €

1603 Komunalna dejavnost 0 €

16039001 Oskrba z vodo 0 €

16417 IZGRADNJA VODOVODNIH SISTEMOV V POSLOVNIH CONAH 0 €

Obrazložitev posameznih vrst izdatkov iz realizacije finančnega načrta na nivoju kontov (6.mestni konto).

RAZVOJ KOMUNALNE INFRASTRUKTURE ZA OPREMLJANJE POSLOVNIH CON

Konto 420401 Novogradnje

Na javnih površinah na območju Sevnice, Boštanja, Krmelja in Blance se bo na dostopih do poslovnih con, v letošnjem letu in v prihodnjih letih, skupaj z investitorji urejala komunalna javna infrastruktura. Do polletja na navedeni postavki še niso nastali stroški.

OB110-16-0045 RAZVOJ KOMUNALNE INF. ZA OPREMLJANJE PC 0 €

420402 Rekonstrukcije in adaptacije 0 €

19 IZOBRAŽEVANJE 20.871 €

1906 Pomoči šolajočim 20.871 €

19069003 Štipendije 20.871 €

19440 ŠTIPENDIJSKA POLITIKA 20.871 €

Obrazložitev posameznih vrst izdatkov iz realizacije finančnega načrta na nivoju kontov (6.mestni konto).

KONTO 411799 Druge štipendije

Do 30.6.2022 je bila na kontu drugih štipendij porabljenih sredstev v znesku 20.870,86 EUR.

POSAVSKA ŠTIPENDIJSKA SHEMA

V okviru Posavske štipendijske sheme občine financirajo nadarjene dijake in študente s področja kulture, ki se izobražujejo v tujini. V okviru Posavske štipendijske sheme posavske občine financirajo nadarjene dijake in študente s področja kulture, ki se izobražujejo v tujini. V šolskem letu 2021/2022 je bila štipendija podeljena dvema kandidatoma, ki se izobražujeta v tujini za instrumentalno pedagogiko - jazz trobenta ter magistrskega študija saksofona in komorne glasbe. Za to šolsko leto je mesečna štipendija na posameznika znašala 307,27 EUR, letna štipendija pa 3.687,24 EUR.

KMETIJSKE ŠTIPENDIJE

Navedena sredstva se skladno s Pravilnikom o ohranjanju in spodbujanju razvoja kmetijstva in podeželja v občini Sevnica dodeljujejo upravičencem na podlagi izvedenega javnega razpisa za štipendiranje bodočih prevzemnikov kmetij. Predstavljajo pa finančno pomoč pri izobraževanju rednih dijakov, študentov kmetijskih in gozdarskih strok iz občine Sevnica, ki bodo po končanem

šolanju ostali in delali na domači kmetiji kot njeni bodoči prevzemniki. Namen ukrepa je spodbujanje uvajanja novih znanj in novih tehnologij kmetijske proizvodnje in podporo mladim prevzemnikom kmetij. Za šolsko leto 2021/2022 so bila za ukrep štipendiranje bodočih prevzemnikov kmetij razpisana sredstva v višini 14.280,00 EUR. Štipendija je bila odobrena 1 prijavitelju, ki je vpisan v program za pridobitev srednješolske strokovne izobrazbe (V. stopnja) - kmetijsko - podjetniški tehnik. Štipendist prejema štipendijo v mesečnem znesku 170,00 EUR, kar letno znaša 2.040,00 EUR. Za šolsko leto 2022/2023 bo razpis izveden v jesenskem času.

ŠTIPENDIJE ZA DEFICITARNE POKLICE

Na občinskem svetu je bil sprejet Pravilnik o podeljevanju štipendij za deficitarne poklice v občini Sevnica. Občina je za šolsko leto 2021/2022 izvedla razpis za 25 štipendij v višini 24.000 EUR in na podlagi tega podelila štipendije dijakom iz občine Sevnica, in sicer srednje poklicne ali srednje strokovne izobraževalne smeri. Občinske štipendije za deficitarne poklice so podeljene z namenom zagotavljanja ustreznega kadra na trgu dela glede na povpraševanje delodajalcev, spodbujanja vpisa na vrste in področja izobraževanja, ki pospešujejo gospodarski razvoj in izboljšujejo zaposljivost, ter tista področja izobraževanja, za katere ni dovolj zanimanja. Prejemniki občinske štipendije po pravilniku ne morejo biti hkrati prejemniki državne štipendije, namenjene za podporo deficitarnim poklicem. V šolskem letu 2021/2022 so bila za štipendiranje deficitarnih poklicev dodeljena sredstva v višini 28.800 EUR za izplačilo 30 štipendij prijaviteljem, 3 štipendistom je bila vloga za štipendijo zavrnjena, ker so prejemniki drugih nezdružljivih štipendij. Višina razpisnih sredstev je znašala 24.000 EUR, dodatno so se zagotovila sredstva v višini 4.800 EUR iz naslova Javnega razpisa za štipendiranje bodočih prevzemnikov kmetij. Mesečno znaša štipendija na upravičenca 80,00 EUR oz. 960,00 EUR/letno in se izplačuje v času trajanja celotnega šolskega leta 2021/2022. Štipendisti upravičeni do štipendiranja so vpisani v sledeče programe: strojni tehnik (13 dijakov), elektro tehnik (4 dijaki), lesarski tehnik (2 dijaka), gastronomski tehnik (1 dijak), avtoserviser (5 dijakov), oblikovalec kovin – orodjar (2 dijaka), elektrikar (2 dijaka) in inštalater strojnih instalacij (1 dijak).

411799 Druge štipendije **20.871 €**

5000 KS BLANCA **11.098 €**

06 LOKALNA SAMOUPRAVA **3.235 €**

0603 Dejavnost občinske uprave **3.235 €**

06039001 Administracija občinske uprave **3.235 €**

60001 Administracija - KS Blanca **1.726 €**

Obrazložitev posameznih vrst izdatkov iz realizacije finančnega načrta na nivoju kontov (6.mestni konto).

Pri stroških administracije KS Blanca, smo do polletja poslovnega leta realizirali naslednje aktivnosti:

-na kontu 402905 so realizirane obveznosti za izplačilo sejnin članom sveta KS Blanca in nagrade predsedniku za vodenje sveta krajevne skupnosti.

402905 Sejnine udeležencem odborov **1.726 €**

60002 Pisarniški material - KS Blanca 0 €

Obrazložitev posameznih vrst izdatkov iz realizacije finančnega načrta na nivoju kontov (6.mestni konto).

Na kontu 402000 v prvi polovici proračunskega obdobja ne beležimo realizacije.

402000 Pisarniški material in storitve **0 €**

60003 Stroški prevozov-KS Blanca 28 €

Obrazložitev posameznih vrst izdatkov iz realizacije finančnega načrta na nivoju kontov (6.mestni konto).

Na kontu 402300 so prikazane poravnane obveznosti za gorivo (pogonsko gorivo-kosilnice). V prvi polovici leta ni bilo potrebno nabaviti kurilno olje za ogrevanje objekta Blanca 24.

402300 Goriva in maziva za prevozna sredstva **28 €**

60005 Energija in komunalne storitve-KS Blanca 1.170 €

Obrazložitev posameznih vrst izdatkov iz realizacije finančnega načrta na nivoju kontov (6.mestni konto).

Na kontu 402200 so prikazana porabljena sredstva za električno energijo za pisarno KS, Kulturno dvorano Blanca, KUD France Prešeren Blanca, PGD Blanca, Godba blanški vinogradniki, AKŽ Blanca in GD Poklek.

Na kontu 402203 so prikazana porabljena sredstva za plačilo vode in okoljske dajatve za sedež KS.

Na kontu 402204 so prikazana porabljena sredstva za odvoz odpadkov iz KS.

Na kontu 402205 so prikazana porabljena sredstva za naročnino paketa DUO OPTIKA A (internet s telefonom za odjemno mesto sedež KS in GD Poklek.

402200 Električna energija **747 €**

402203 Voda in komunalne storitve **46 €**

402204 Odvoz smeti **82 €**

402205 Telefon, faks, elektronska pošta **296 €**

60006 Drugi operativni odhodki za delo-KS Blanca 311 €

Obrazložitev posameznih vrst izdatkov iz realizacije finančnega načrta na nivoju kontov (6.mestni konto).

Pri postavki drugih operativnih odhodkih na kontu 402009 - Izdatki za reprezentanco ne beležimo realizacije, na kontu 402930 so prikazani stroški provizije UJP-u za storitve izvajanja plačilnega prometa na poslovnem računu, na kontu 402999 je zajeto plačilo darilo za obisk starostnice ob jubileju.

402009 Izdatki za reprezentanco **0 €**

402930 Plačilo storitev organizacijam, pooblaščenim za plačilni promet **3 €**

402999 Drugi operativni odhodki **309 €**

06039002 Razpolaganje in upravljanje s premoženjem, potrebnim za delovanje občinske uprave 0 €

60007 Upravljanje z premoženjem 0 €

Obrazložitev posameznih vrst izdatkov iz realizacije finančnega načrta na nivoju kontov (6.mestni konto).

-konto 402500 - Upravljanje s premoženjem - v prvi polovici proračunskega obdobja ne beležimo stroškov rednega vzdrževanja objekta Blanca 24.

402500 Tekoče vzdrževanje poslovnih objektov **0 €**

13 PROMET, PROMETNA INFRASTRUKTURA IN KOMUNIKACIJE 7.862 €

1302 Cestni promet in infrastruktura 7.862 €

13029001 Upravljanje in tekoče vzdrževanje občinskih cest 7.862 €

13001 Tekoče vzdrževanje cest-KS Blanca 7.862 €

Obrazložitev posameznih vrst izdatkov iz realizacije finančnega načrta na nivoju kontov (6.mestni konto).

Na postavki tekoče vzdrževanje cest so na kontu 402503 tekoče vzdrževanje prikazana porabljena sredstva za opravljeno zimsko službo v sezoni 2021/2022 v znesku 2.693,36 EUR in tekoče vzdrževanje javnih poti za katere od 1.1.2022 dalje skrbi upravljavec podjetje Komunala d.o.o. Sevnica, skladno s sklenjeno pogodbo, znaša 2.262,19 EUR. 183,00 EUR smo imeli stroškov s sanacijo plazu in krpanje udarnih jam, ki jih je urgentno opravil Kus Srečko s.p.. 30.6.2022 smo poravnali obveznosti v znesku 2.723,65 EUR iz naslova izdelave plombe na JP Poklek - Tomažev hrib - Priklance.

402503 Tekoče vzdrževanje drugih objektov **7.862 €**

13029002 Investicijsko vzdrževanje in gradnja občinskih cest 0 €

13002 Investicijsko vzdrževanje in gradnja cest-KS Blanca 0 €

Obrazložitev posameznih vrst izdatkov iz realizacije finančnega načrta na nivoju kontov (6.mestni konto).

Pri investicijskem vzdrževanju in gradnji cest v prvem polletju nismo porabili planiranih sredstev za asfaltacije JP.

OB110-21-0015 JP 873031 TOMAŽEV HRIB - PRIKLANCE 0 €

420402 Rekonstrukcije in adaptacije **0 €**

18 KULTURA, ŠPORT IN NEVLADNE ORGANIZACIJE 0 €

1803 Programi v kulturi 0 €

18039003 Ljubiteljska kultura 0 €

18001 Ljubiteljska kultura-KS Blanca 0 €

Obrazložitev posameznih vrst izdatkov iz realizacije finančnega načrta na nivoju kontov (6.mestni konto).

Na postavki ljubiteljska kultura še ne beležimo realizacije. Donacije, ki jih je s sklepom sprejel sveta KS na osnovi meril za sofinanciranje društev v KS Blanca, bodo izplačane v začetku druge polovice proračunskega obdobja.

412000 Tekoči transferi nepridobitnim organizacijam in ustanovam 0 €

1805 Šport in prostočasne aktivnosti 0 €

18059001 Programi športa 0 €

18003 Investicijska vlaganja v rekreacijske površine - KS Blanca 0 €

Obrazložitev posameznih vrst izdatkov iz realizacije finančnega načrta na nivoju kontov (6.mestni konto).

V prvi polovici proračunskega obdobja ne beležimo stroškov iz naslova vlaganj v rekreacijske površine.

OB110-21-0013 INVESTICIJSKA VLAGANJA V REK. POVR. - KS BLANCA 0 €

420299 Nakup druge opreme in napeljav 0 €

5001 KS BOŠTANJ 125.437 €

06 LOKALNA SAMOUPRAVA 7.969 €

0603 Dejavnost občinske uprave 7.969 €

06039001 Administracija občinske uprave 7.969 €

60011 Pisarniški material-KS Boštanj 155 €

Obrazložitev posameznih vrst izdatkov iz realizacije finančnega načrta na nivoju kontov (6.mestni konto).

Krajevna skupnost Boštanj je v prvem polletju 2022 ustvarila naslednje stroške na proračunski postavki pisarniški material:

- PISARNIŠKI MATERIAL IN STORITVE: sredstva so bila porabljena za nakup pisarniškega materiala potrebnega za opravljanje administrativnih del na krajevni skupnosti in delo sveta krajevne skupnosti.
- DRUGI SPLOŠNI MATERIAL IN STORITVE: sredstva so bila uporabljena za nakup cvetja za

obdaritev starostnikov.

402000 Pisarniški material in storitve **62 €**

402099 Drugi splošni material in storitve **93 €**

60014 Energija in komunalne storitve za delovanje-KS Boštanj 1.570 €

Obrazložitev posameznih vrst izdatkov iz realizacije finančnega načrta na nivoju kontov (6.mestni konto).

Krajevna skupnost Boštanj je v prvem polletju 2022 ustvarila naslednje stroške na proračunski postavki energija in komunalne storitve za delovanje:

- ELEKTRIČNA ENERGIJA: sredstva so porabljena za plačilo električne energije za sedež pisarne v objektu PGD Boštanj.
- PORABA KURIV IN STROŠKI OGREVANJA: sredstva so namenjena za nakup kurilnega olja v objektu PGD Boštanj za namen ogrevanja pisarne sedeža KS Boštanj.
- TELEFON, FAKS, ELEKTRONSKA POŠTA: sredstva so bila porabljena za plačilo stroškov stacionarnega in mobilnega telefona za potrebe delovanja krajevne skupnosti ter naročnine za internetne storitve.
- POŠTNINA IN KURIRSKE STORITVE: stroškov poštnine za splošno poslovanje ne beležimo, saj upravno poslovanje krajevnih skupnosti ureja referentka za KS preko aplikacije ODOS (sistem za upravljanje dokumentov in procesov). Stroški s poštnino, ki bremenijo finančni načrt KS Boštanj, se nahajajo pri postavki 16055 Oskrba z vodo, saj so vsi stroški poštnine vezani na pošiljanje položnic vodarine.

402200 Električna energija **472 €**

402201 Poraba kuriv in stroški ogrevanja **757 €**

402205 Telefon, faks, elektronska pošta **341 €**

402206 Poštnina in kurirske storitve **0 €**

60015 Drugi operativni odhodki - KS Boštanj 6.244 €

Obrazložitev posameznih vrst izdatkov iz realizacije finančnega načrta na nivoju kontov (6.mestni konto).

Krajevna skupnost Boštanj je v prvem polletju 2022 ustvarila naslednje stroške na proračunski postavki drugi operativni odhodki:

- PLAČILA PO PODJEMNIH POGODBAH: sredstva so porabljena za plačila po podjemni pogodbi za pravilno delovanje spletne strani krajevne skupnosti in opravljanju administrativnih del za potrebe vodovoda Boštanj.
- SEJNINE UDELEŽENCEM ODBOROV: sredstva so bila porabljena za opravljena dela v krajevni skupnosti - nadomestilo predsedniku za vodenje krajevne skupnosti na podlagi Pravilnika o plačah in drugih prejemkih občinskih funkcionarjev, nagradah zunanjih članov delovnih teles, članov svetov krajevnih skupnosti in članov drugih občinskih organov Občine Sevnica.
- PLAČILO STORITEV ORGANIZACIJAM, POOBLAŠČENIM ZA PLAČILNI PROMET: sredstva so bila porabljena za stroške nastale iz negotovinskega poslovanja za račun odprt pri Upravi za javna plačila.
- DRUGI OPERATIVNI ODHODKI: sredstva so bila porabljena za stroške izdelave venca za mlaj, nakup zastave in pogostitev ob nastopu godbe tiskanje plaket ob podelitvi le-teh zaslužnim krajanom, pogostitev na slavnostni seji ob prazniku krajevne skupnosti, plačilu za uporabo spletnega digitalnega potrdila ter drugih manjših storitev in materiala, ki jih v začetku proračunskega obdobja ni bilo mogoče predvideti (ozvočenje slavnostne seje, nabava rokavic in vrečk za namen čistilne akcije).

402902 Plačila po podjemnih pogodbah **3.326 €**

402905 Sejnine udeležencem odborov **1.838 €**

402930 Plačilo storitev organizacijam, pooblaščenim za plačilni promet **38 €**

402999 Drugi operativni odhodki **1.043 €**

13 PROMET, PROMETNA INFRASTRUKTURA IN KOMUNIKACIJE **93.024 €**

1302 Cestni promet in infrastruktura **93.024 €**

13029001 Upravljanje in tekoče vzdrževanje občinskih cest **18.160 €**

13011 Upravljanje in tekoče vzdrževanje cest-KS Boštanj **18.160 €**

Obrazložitev posameznih vrst izdatkov iz realizacije finančnega načrta na nivoju kontov (6.mestni konto).

Krajevna skupnost Boštanj je v prvem polletju 2021 ustvarila naslednje stroške na proračunski postavki upravljanje in tekoče vzdrževanje cest:

- zimska služba v sezoni 2021/2022 (pluženje, posipavanje, posipni material;
- Dobava tampona s prevozom Tržišče - Jelovec;
- redna vzdrževalna dela na javnih poteh, ki so d 1.1.2022 v upravljanju JP Komunale Sevnica, skladno s podpisano pogodbo, kot so obrezovanje vegetacije, čiščenje muld, pregled jaškov in čiščenje bankin, vzdrževalne dela na odvodnjavanju ceste Log, Cerov breg, postavljanje prometne signalizacije na JP št. 872541, izvedba odbojnih cestnih ograj na JP Križ ter čiščenje in pometanje javnih poti.

402503 Tekoče vzdrževanje drugih objektov **18.160 €**

13029002 Investicijsko vzdrževanje in gradnja občinskih cest **74.864 €**

13012 Investicijsko vzdrževanje in gradnja cest-KS Boštanj **74.864 €**

Obrazložitev posameznih vrst izdatkov iz realizacije finančnega načrta na nivoju kontov (6.mestni konto).

V letu 2022 so se poravnali stroški investicijskega vzdrževanja na javni poti Gaberje - Križ.

OB110-22-0017 REKONSTRUKCIJA JP GABERJE KRIŽ **74.864 €**

420402 Rekonstrukcije in adaptacije **74.864 €**

16 PROSTORSKO PLANIRANJE IN STANOVANJSKO KOMUNALNA DEJAVNOST 24.443 €

1603 Komunalna dejavnost 24.443 €

16039001 Oskrba z vodo 24.443 €

16055 Oskrba z vodo - KS Boštanj 24.443 €

Obrazložitev posameznih vrst izdatkov iz realizacije finančnega načrta na nivoju kontov (6.mestni konto).

Krajevna skupnost Boštanj je v prvem polletju 2022 ustvarila naslednje stroške na proračunski postavki oskrba z vodo:

- ELEKTRIČNA ENERGIJA: sredstva so bila porabljena za kritje stroškov elektrike za delovanje črpalk na vodovodnem sistemu Boštanj in Boštanj - levi breg.
- TELEFON, FAKS, ELEKTRONSKA POŠTA: sredstva so bila porabljena za stroške krmiljenja vodovodnega sistema preko GPRS-a.
- POŠTNINA IN KURIRSKE STORITVE: sredstva so bila porabljena za mesečno pošiljanje položnic za vodo fizičnim osebam in gospodarskim subjektom.
- TEKOČE VZDRŽEVANJE DRUGIH OBJEKTOV: sredstva so bila porabljena za mesečno vzdrževanje vodovodnega sistema s strani pooblaščenega vzdrževalca, odpravi okvar na sistemu, nabavi natrijevega hipoklorita, zagotovitvi odgovorne osebe za nadzor kakovosti vode na javnem vodovodu ter za manjša investicijsko vzdrževalna dela.
- TEKOČE VZDRŽEVANJE KOMUNIKACIJSKE OPREME: sredstva so bila porabljena za pripravo in tiskanje mesečnih položnic za vodarino fizičnim osebam s strani podjetja EPPS.
- DRUGI OPERATIVNI ODHODKI: sredstva, ki so namenjena plačilu vodnega povračila za odvzeto vodo iz vodovodnega vira javnega vodovoda v Boštanju, v letu 2022, še niso porabljena.
- TEKOČA PLAČILA STORITEV DRUGIM IZVAJALCEM JAVNIH SLUŽB: sredstva so bila porabljena za pokritje mesečnih stroškov analiz vzorcev pitne vode na mikrobiologijo in kemijo skladno s HACCP sistemom. Analizo vzorcev pitne vode za notranji nadzor vodovodnega sistema izvaja Zavod za zdravstveno varstvo Celje.

402200 Električna energija 4.929 €

402205 Telefon, faks, elektronska pošta 211 €

402206 Poštnina in kurirske storitve 1.791 €

402503 Tekoče vzdrževanje drugih objektov 16.043 €

402510 Tekoče vzdrževanje komunikacijske opreme 486 €

402999 Drugi operativni odhodki 0 €

413500 Tekoča plačila storitev drugim izvajalcem javnih služb, ki niso posredni proračunski uporabniki 983 €

OB110-22-0018 GRADNJA VODOVODA BOBEN 0 €

420401 Novogradnje 0 €

18 KULTURA, ŠPORT IN NEVLADNE ORGANIZACIJE 0 €

1803 Programi v kulturi 0 €

18039003 Ljubiteljska kultura 0 €

18011 Ljubiteljska kultura-KS Boštanj 0 €

Obrazložitev posameznih vrst izdatkov iz realizacije finančnega načrta na nivoju kontov (6.mestni konto).

Krajevna skupnost Boštanj je v prvem polletju 2022 ustvarila naslednje stroške na proračunski postavki ljubiteljska kultura:

- TEKOČI TRANSFERI NEPRIDOBITNIM ORGANIZACIJAM IN USTANOVAM: sredstva, ki so namenjena za sofinanciranje programov društev, ki so se prijavila na javni razpis, še niso bila izplačana. Skladno s sklepom sveta KS in podpisanimi pogodbami se sredstva izplačajo 4.7.2022.

412000 Tekoči transferi nepridobitnim organizacijam in ustanovam 0 €

18039005 Drugi programi v kulturi 0 €

18012 Vzdrževanje večnamenskih domov - KS Boštanj 0 €

Obrazložitev posameznih vrst izdatkov iz realizacije finančnega načrta na nivoju kontov (6.mestni konto).

Krajevna skupnost Boštanj je v prvem polletju 2022 ne beleži stroškov glede vzdrževanja večnamenskih objektov na območju KS Boštanj.

402503 Tekoče vzdrževanje drugih objektov 0 €

5002 KS KRMELJ 15.224 €

06 LOKALNA SAMOUPRAVA 8.550 €

0603 Dejavnost občinske uprave 8.550 €

06039001 Administracija občinske uprave 8.550 €

60020 Administracija -KS Krmelj 0 €

Obrazložitev posameznih vrst izdatkov iz realizacije finančnega načrta na nivoju kontov (6.mestni konto).

Krajevna skupnost Krmelj v prvem polletju 2022 ni koristila sredstev rezerviranih za administracijo.

402000 Pisarniški material in storitve **0 €**

402001 Čistilni material in storitve **0 €**

402009 Izdatki za reprezentanco **0 €**

60023 Energija in komunalne storitve-KS Krmelj 1.917 €

Obrazložitev posameznih vrst izdatkov iz realizacije finančnega načrta na nivoju kontov (6.mestni konto).

Krajevna skupnost Krmelj je v prvem polletju 2022 ustvarila naslednje stroške na proračunski postavki energija in komunalne storitve:

- ELEKTRIČNA ENERGIJA: sredstva so bila porabljena za plačilo stroškov električne energije in omrežnine za stavbo - pisarno KS in Kulturni dom Svoboda ter športnega parka.
- PORABA KURIV IN STROŠKI OGREVANJA: sredstva so porabljena za nakup kurilnega olja za ogrevanje dvorane in prostorov sedeža KS.
- VODA IN KOMUNALNE STORITVE: sredstva so bila porabljena za stroške vodarine v stavbi KS in Kulturnega doma Svoboda.

402200 Električna energija **710 €**

402201 Poraba kuriv in stroški ogrevanja **981 €**

402203 Voda in komunalne storitve **225 €**

60024 Drugi operativni odhodki-KS Krmelj 6.633 €

Obrazložitev posameznih vrst izdatkov iz realizacije finančnega načrta na nivoju kontov (6.mestni konto).

Krajevna skupnost Krmelj je v prvem polletju 2022 ustvarila naslednje stroške na proračunski postavki drugi operativni odhodki:

- DRUGI IZDATKI ZA TEKOČE VZDRŽEVANJE IN ZAVAROVANJE: sredstva še niso bila koriščena.
- SEJNINE UDELEŽENCEM ODBOROV: sredstva so porabljena za plačilo sejnin članom sveta za udeležbo na sejah sveta KS ter za pokrijte stroškov honorarja predsednici za vodenje krajevne skupnosti na podlagi veljavne zakonodaje
- PLAČILO STORITEV ORGANIZACIJAM, POOBLAŠČENIM ZA PLAČILNI PROMET: sredstva so bila porabljena za plačilo storitev organizaciji pooblaščeni za plačilni promet za vodenje poslovnega računa, odprtega pri Upravi za javna plačila.
- DRUGI OPERATIVNI ODHODKI: sredstva so bila porabljena za kritje stroškov, ki so nastali med letom, a jih na začetku leta nismo mogli predvideti (izdelava oglasnih panojev, nabava dežnikov za obdaritev otrok, žalni paketi ter drugi potrošni material, ki smo ga potrebovali pri organizaciji raznih dogodkov in čistilne akcije).

402599 Drugi izdatki za tekoče vzdrževanje in zavarovanje **132 €**

402905 Sejnine udeležencem odborov **1.805 €**

402930 Plačilo storitev organizacijam, pooblaščenim za plačilni promet **2 €**

402999 Drugi operativni odhodki **4.694 €**

13 PROMET, PROMETNA INFRASTRUKTURA IN KOMUNIKACIJE 6.674 €

1302 Cestni promet in infrastruktura 6.674 €

13029001 Upravljanje in tekoče vzdrževanje občinskih cest 6.674 €

13021 Upravljanje in tekoče vzdrževanje cest-KS Krmelj 6.674 €

Obrazložitev posameznih vrst izdatkov iz realizacije finančnega načrta na nivoju kontov (6.mestni konto).

Krajevna skupnost Krmelj je v prvem polletju 2022 ustvarila naslednje stroške na proračunski postavki upravljanje in tekoče vzdrževanje cest:

- TEKOČE VZDRŽEVANJE DRUGIH OBJEKTOV: sredstva so bila porabljena za plačilo pokritje stroškov zimskega vzdrževanja cest (pluženje in posipavanje javnih poti, čiščenje pločnikov, čiščenje parkirišč in javnih površin, posipni material) ter letnega rednega vzdrževanja javnih poti (dobava in vgradnja tampona, obrezovanje vegetacije in čiščenje muld, krpanje udarnih jam s hladno asfaltno maso na JP 873183.

402503 Tekoče vzdrževanje drugih objektov 6.674 €

18 KULTURA, ŠPORT IN NEVLADNE ORGANIZACIJE 0 €

1803 Programi v kulturi 0 €

18039003 Ljubiteljska kultura 0 €

18020 Ljubiteljska kultura-KS Krmelj 0 €

Obrazložitev posameznih vrst izdatkov iz realizacije finančnega načrta na nivoju kontov (6.mestni konto).

Krajevna skupnost Krmelj je v prvem polletju 2022 na proračunski postavki ljubiteljska kultura ne beleži porabe sredstev. Društva, ki so se prijavila na razpis, bodo sredstva skladno s sklepom sveta KS in podpisanimi pogodbami, prejela na svoje transakcijske račune v prvi polovici julija 2022.

412000 Tekoči transferi nepridobitnim organizacijam in ustanovam 0 €

18039005 Drugi programi v kulturi 0 €

18021 Ohranjanje nepremične kulturne dediščine - KS Krmelj 0 €

Obrazložitev posameznih vrst izdatkov iz realizacije finančnega načrta na nivoju kontov (6.mestni konto).

Krajevna skupnost Krmelj v prvem polletju 2022 ni ustvarila stroškov, ki se nanašajo na tekoče vzdrževanje objektov v upravljanju.

402500 Tekoče vzdrževanje poslovnih objektov 0 €

5003 KS LOKA 39.826 €

06 LOKALNA SAMOUPRAVA 12.655 €

0603 Dejavnost občinske uprave 12.655 €

06039001 Administracija občinske uprave 7.305 €

60030 Pisarniški material-KS Loka 389 €

Obrazložitev posameznih vrst izdatkov iz realizacije finančnega načrta na nivoju kontov (6.mestni konto).

V okviru konta 402000-pisarniški material in storitve, so zajeti plačani računi za poštne storitve.

V okviru konta 402009 - izdatki za reprezentanco ne beležimo realizacije.

V okviru konta 402099-drugi splošni material in storitve so zajeti stroški za razno trgovsko blago namenjeno za pogostitev ob delovnih akcijah ter strošek servisiranja gasilnih aparatov.

402000 Pisarniški material in storitve 69 €

402009 Izdatki za reprezentanco 0 €

402099 Drugi splošni material in storitve 321 €

60031 Energija in komunalne storitve - KS Loka 3.038 €

Obrazložitev posameznih vrst izdatkov iz realizacije finančnega načrta na nivoju kontov (6.mestni konto).

V okviru konta 402200 - Električna energija so zajeta plačila stroškov električne energije za naslednje objekte: igrišče Loka, krajevni urad, poslovni prostor KS, večnamenski objekt Razbor.

V okviru konta 402201 - Poraba kuriv in stroškov ogrevanja so zajeta plačilo računov za stroške ogrevanja Večnamenskega doma Razbor.

V okviru konta 402204 - sredstva so porabljena za plačilo odvoza komunalnih odpadkov iz pred sedeža KS.

V okviru konta 402205 - Telefon, faks, elektronska pošta so zajeti plačani računi Telekomu Slovenije za naročnino za internet in telefonijo SIOL, digitalni dostop ter najem diska.

V okviru konta 402299 ne beležimo realizacije.

402200 Električna energija 2.210 €

402201 Poraba kuriv in stroški ogrevanja 430 €

402204 Odvoz smeti 33 €

402205 Telefon, faks, elektronska pošta 366 €

402299 Druge storitve komunikacij in komunale 0 €

60032 Drugi operativni odhodki-KS Loka 3.877 €

Obrazložitev posameznih vrst izdatkov iz realizacije finančnega načrta na nivoju kontov (6.mestni konto).

Pri drugih operativnih odhodkih v KS so bila do sedaj porabljena sredstva za:

- Konto 402905: plačilo nagrade predsedniku skladno s sklepom sveta KS in sejnin ostalim članom sveta KS.

- Konto 402930: Na kontu so prikazani realizirani stroški vodenja poslovnega računa krajevne skupnosti pri UJP.

- Konto 402999: Na kontu drugi operativni odhodki so zajeta plačila računov za izdelavo razglednic o Loki, nastopa kurentov na pustovanju in plačilo nadomestila za uporabo stavbnega zemljišča.

402905 Sejnine udeležencem odborov **2.002 €**

402930 Plačilo storitev organizacijam, pooblaščenim za plačilni promet **4 €**

402999 Drugi operativni odhodki **1.871 €**

06039002 Razpolaganje in upravljanje s premoženjem, potrebnim za delovanje občinske uprave 5.351 €

60033 Upravljanje z premoženjem - KS Loka 5.351 €

Obrazložitev posameznih vrst izdatkov iz realizacije finančnega načrta na nivoju kontov (6.mestni konto).

Sredstva so bila porabljena za adaptacijo sanitarij v Kulturni dvorani Loka ter nabavo led svetilk.

402500 Tekoče vzdrževanje poslovnih objektov **5.351 €**

13 PROMET, PROMETNA INFRASTRUKTURA IN KOMUNIKACIJE 25.424 €

1302 Cestni promet in infrastruktura 25.424 €

13029001 Upravljanje in tekoče vzdrževanje občinskih cest 25.424 €

13032 Tekoče vzdrževanje cest v KS Loka 25.424 €

Obrazložitev posameznih vrst izdatkov iz realizacije finančnega načrta na nivoju kontov (6.mestni konto).

Iz predmetne postavke so se pokrili stroški izvedene zimske službe /pluženje, posipavanje, posipni material/ ter letnega vzdrževanja javnih poti kot so dobava potrebnega gramoza za vzdrževanje javnih, ureditev makadamske dostopnih poti Račica, asfaltacija javne poti Račica - odsek Oder, sanacija bankine na JP 873871, obrezovanje vegetacije, čiščenje muld, pregled jaškov in čiščenje bankin. S 1.1.2022 je bila podpisana pogodba o upravljanju javnih poti z vsemi enajstimi krajevnimi skupnostmi, Občino Sevnica in Komunalo d.o.o. Sevnica. V pogodbi

so natančno definirane naloge, ki jih mora opraviti javno podjetje Komunala d.o.o. Sevnica v sklopu javne gospodarske službe.

402503 Tekoče vzdrževanje drugih objektov **25.424 €**

16 PROSTORSKO PLANIRANJE IN STANOVANJSKO KOMUNALNA DEJAVNOST 1.747 €

1603 Komunalna dejavnost 1.747 €

16039001 Oskrba z vodo 1.747 €

16030 Upravljanje in nadzor vodnih virov - KS Loka 1.747 €

Obrazložitev posameznih vrst izdatkov iz realizacije finančnega načrta na nivoju kontov (6.mestni konto).

Pri komunalni dejavnosti-oskrba z (vodovodni sistem Razbor, Čelovnik, Okroglice) so porabljena sredstva za:

-električno energijo -črpališče Smešnik Joško, Čelovnik 1,

-sredstva za tekoče vzdrževanje objektov za vodooskrbo: za odgovorno osebo pri vodovodih, vzdrževalna dela na vodovodih, mesečna vzdrževalna dela na vodovodih, nabava raznega potrošnega materiala za sanacijo okvar, nabava natrijevega hipoklorita, idr.

402200 Električna energija **388 €**

402503 Tekoče vzdrževanje drugih objektov **1.358 €**

18 KULTURA, ŠPORT IN NEVLADNE ORGANIZACIJE 0 €

1803 Programi v kulturi 0 €

18039003 Ljubiteljska kultura 0 €

18030 Ljubiteljska kultura v KS Loka 0 €

Obrazložitev posameznih vrst izdatkov iz realizacije finančnega načrta na nivoju kontov (6.mestni konto).

V prvem polletju poslovnega leta še nismo razdelili sredstev za pomoč delovanjem društev.

412000 Tekoči transferi nepridobitnim organizacijam in ustanovam **0 €**

1805 Šport in prostočasne aktivnosti 0 €

18059001 Programi športa 0 €

18031 Šport in prostočasne aktivnosti 0 €

Obrazložitev posameznih vrst izdatkov iz realizacije finančnega načrta na nivoju kontov (6.mestni konto).

V prvem polletju leta 2022 še ni bilo potreb po urejanju športnih površin.

402503 Tekoče vzdrževanje drugih objektov 0 €

5004 KS PRIMOŽ 1.714 €

06 LOKALNA SAMOUPRAVA 389 €

0603 Dejavnost občinske uprave 389 €

06039001 Administracija občinske uprave 389 €

60040 Administracija - KS Primož 201 €

Obrazložitev posameznih vrst izdatkov iz realizacije finančnega načrta na nivoju kontov (6.mestni konto).

Krajevna skupnost je do polletja 2022 ustvarila naslednje stroške administracije:

- V prvem polletju poslovanja nismo porabili planiranih stroškov za pisarniški material in reprezentanco.
- Na postavki drugi splošni material in storitve smo porabili sredstva za nabavo cvetličnih aranžmajev.
- Na kontu 402930 so prikazani stroški vodenja računa pri UJP.

402000 Pisarniški material in storitve 0 €

402009 Izdatki za reprezentanco 0 €

402099 Drugi splošni material in storitve 200 €

402930 Plačilo storitev organizacijam, pooblaščenim za plačilni promet 1 €

60041 Energija in komunalne storitve-KS Primož 188 €

Obrazložitev posameznih vrst izdatkov iz realizacije finančnega načrta na nivoju kontov (6.mestni konto).

Stroški električne energije nastajajo na sedežu KS-podružnični šoli Primož in prostoru za rekreacijo v Češnjicah. Stroški vode in komunalne storitve predstavljajo oskrbo pitnika na igrišču.

402200 Električna energija **133 €**

402203 Voda in komunalne storitve **55 €**

06039002 Razpolaganje in upravljanje s premoženjem, potrebnim za delovanje občinske uprave 0 €

60043 Upravljanje z premoženjem -KS Primož 0 €

Obrazložitev posameznih vrst izdatkov iz realizacije finančnega načrta na nivoju kontov (6.mestni konto).

V prvi polovici ne beležimo stroškov vzdrževanja objekta.

402503 Tekoče vzdrževanje drugih objektov **0 €**

07 OBRAMBA IN UKREPI OB IZREDNIH DOGODKIH 0 €

0703 Varstvo pred naravnimi in drugimi nesrečami 0 €

07039002 Delovanje sistema za zaščito, reševanje in pomoč 0 €

70040 Investicijski transferi za požarno varnost - KS Primož 0 €

Obrazložitev posameznih vrst izdatkov iz realizacije finančnega načrta na nivoju kontov (6.mestni konto).

Investicijskega transferja še nismo izvedli.

OB110-21-0042 TRANSFER ZA NAKUP OPREME KS PRIMOŽ 0 €

431500 Investicijski transferi drugim izvajalcem javnih služb, ki niso posredni proračunski uporabniki **0 €**

13 PROMET, PROMETNA INFRASTRUKTURA IN KOMUNIKACIJE 1.325 €

1302 Cestni promet in infrastruktura 1.325 €

13029001 Upravljanje in tekoče vzdrževanje občinskih cest 1.325 €

13040 Upravljanje in tekoče vzdrževanje cest-KS Primož 1.325 €

Obrazložitev posameznih vrst izdatkov iz realizacije finančnega načrta na nivoju kontov (6.mestni konto).

V okviru te postavke je do polletja 2022 skladno s pogodbo o opravljanju zimske službe izvajalec Alojz Rak s.p. iz Studenca opravil pluženje in posip krajevnih cest v KS.

402503 Tekoče vzdrževanje drugih objektov **1.325 €**

13029002 Investicijsko vzdrževanje in gradnja občinskih cest **0 €**

13041 Investicijsko vzdrževanje in gradnja cest - KS Primož **0 €**

Obrazložitev posameznih vrst izdatkov iz realizacije finančnega načrta na nivoju kontov (6.mestni konto).

V prvem polletju ni bilo koriščenih sredstev za investicijsko vzdrževanje javnih poti.

OB110-22-0016 POSODOBITEV CESTE MALA HUBAJNICA-DOLGE **0 €**

420402 Rekonstrukcije in adaptacije **0 €**

18 KULTURA, ŠPORT IN NEVLADNE ORGANIZACIJE **0 €**

1803 Programi v kulturi **0 €**

18039003 Ljubiteljska kultura **0 €**

18040 Ljubiteljska kultura-KS Primož **0 €**

Obrazložitev posameznih vrst izdatkov iz realizacije finančnega načrta na nivoju kontov (6.mestni konto).

V prvem polletju nismo izplačevali dotacij društvom. Skladno z izvedenim razpisom v letu 2022 se je prijavilo zgolj Kulturno turistično društvo Primož, ki bo dotacijo skladno s sklepom sveta KS prejelo 1.7.2022.

412000 Tekoči transferi nepridobitnim organizacijam in ustanovam **0 €**

1805 Šport in prostočasne aktivnosti **0 €**

18059001 Programi športa **0 €**

18041 Gradnja in vzdrževanje športnih objektov **0 €**

Obrazložitev posameznih vrst izdatkov iz realizacije finančnega načrta na nivoju kontov (6.mestni konto).

V prvi polovici proračunskega leta ne beležimo realizacije.

OB110-13-0068 ŠPORTNO IGRIŠČE V KS PRIMOŽ **0 €**

420401 Novogradnje **0 €**

5005 KS SEVNICA 29.122 €

06 LOKALNA SAMOUPRAVA 2.393 €

0603 Dejavnost občinske uprave 2.393 €

06039001 Administracija občinske uprave 2.393 €

60050 Administracija -KS Sevnica 2.047 €

Obrazložitev posameznih vrst izdatkov iz realizacije finančnega načrta na nivoju kontov (6.mestni konto).

Krajevna skupnost Sevnica je v prvem polletju 2022 ustvarila naslednje stroške na proračunski postavki administracija KS:

Konto 402905: izplačilo sejnin članom sveta krajevne skupnosti za seje, ki so bile izvedene do 30.6.2022 ter nagrada predsednici za vodenje krajevne skupnosti. Višina sejnin in nadomestilo za predsednico je usklajena z veljavno zakonodajo in potrjena na seji sveta KS Sevnica.

402905 Sejnine udeležencem odborov 2.047 €

60051 Pisarniški material - KS Sevnica 83 €

Obrazložitev posameznih vrst izdatkov iz realizacije finančnega načrta na nivoju kontov (6.mestni konto).

Krajevna skupnost Sevnica je imela izdatke z nabavo tonerja in fotokopirnega papirja. .

402000 Pisarniški material in storitve 83 €

402009 Izdatki za reprezentanco 0 €

60055 Drugi operativni odhodki za delo - KS Sevnica 262 €

Obrazložitev posameznih vrst izdatkov iz realizacije finančnega načrta na nivoju kontov (6.mestni konto).

Krajevna skupnost Sevnica je v prvem polletju 2022 ustvarila naslednje stroške na proračunski postavki drugi operativni odhodki za delo:

- PLAČILO STORITEV ORGANIZACIJAM, POOBLAŠČENIM ZA PLAČILNI PROMET: sredstva so bila porabljena za plačilo provizije za vodenje transakcijskega računa odprtega pri Upravi za javna plačila.
- DRUGI OPERATIVNI ODHODKI: sredstva so bila porabljena za oglaševanje v Grajskih novicah ter plačilu botrstva za vinsko trto.

402930 Plačilo storitev organizacijam, pooblaščenim za plačilni promet 2 €

402999 Drugi operativni odhodki 260 €

07 OBRAMBA IN UKREPI OB IZREDNIH DOGODKIH 5.000 €

0703 Varstvo pred naravnimi in drugimi nesrečami 5.000 €

07039002 Delovanje sistema za zaščito, reševanje in pomoč 5.000 €

70050 Investicijski transferi za požarno varnost - KS Sevnica 5.000 €

Obrazložitev posameznih vrst izdatkov iz realizacije finančnega načrta na nivoju kontov (6.mestni konto).

Transfer se je izvedel 30.6.2022 kot pomoč pri dograditvi garaže PGD Sevnica.

OB110-21-0020 TRANSFER ZA NAKUP OPREME- KS SEVNICA 5.000 €

431500 Investicijski transferi drugim izvajalcem javnih služb, ki niso posredni proračunski uporabniki 5.000 €

13 PROMET, PROMETNA INFRASTRUKTURA IN KOMUNIKACIJE 9.730 €

1302 Cestni promet in infrastruktura 9.730 €

13029001 Upravljanje in tekoče vzdrževanje občinskih cest 9.730 €

13050 Upravljanje in tekoče vzdrževanje občinskih cest-KS Sevnica 9.730 €

Obrazložitev posameznih vrst izdatkov iz realizacije finančnega načrta na nivoju kontov (6.mestni konto).

Krajevna skupnost Sevnica je v prvem polletju 2022 ustvarila naslednje stroške na proračunski postavki upravljanje in tekoče vzdrževanje občinskih cest:

- TEKOČE VZDRŽEVANJE DRUGIH OBJEKTOV: sredstva so bila porabljena za plačilo storitev izvajalcem pluženja in posipavanja na javnih poteh v krajevni skupnosti za zagotavljanje prevoznosti cest v zimskem. Del porabljenih sredstev je bil namenjen za utrdite bankin z nasutjem gramoza. V prvem polletju je zaznati zelo nizko realizacijo na postavki vzdrževanja javnih poti, saj so bile cene asfalta, ki so bile pridobljene po ponudbi prvega javnega razpisa previsoke. Občina Sevnica je predlagala ponovni razpis, ki ga je izvedlo podjetje Komunala d.o.o. Sevnica. 20.6.2022 je bila podpisana pogodba o prenosu asfalterskih del s strani javnega podjetja Komunala d.o.o., Občine Sevnica in vseh 11 krajevnih skupnosti. Kot priloga je priložen cenik izvajalca Asfalti Kovač d.o.o, ki je nekoliko ugodnejši gledano na prvotno ponudbo. Glede na trenutno situacijo predvidevamo, da so bodo globinske sanacije javnih poti pričele izvajati proti koncu avgusta 2022. Postopki za oddajo javnih naročil so bili realizirani. Zastavljene aktivnosti bodo realizirane v drugem polletju proračunskega obdobja.

402503 Tekoče vzdrževanje drugih objektov 9.730 €

13029002 Investicijsko vzdrževanje in gradnja občinskih cest

0 €

13051 Investicijsko vzdrževanje in gradnja cest-KS Sevnica **0 €**

Obrazložitev posameznih vrst izdatkov iz realizacije finančnega načrta na nivoju kontov (6.mestni konto).

Krajevna skupnost Sevnica v prvem polletju 2022 ni ustvarila stroškov na proračunski postavki investicijsko vzdrževanje in gradnja cest. Postopki za oddajo javnih naročil so bili realizirani. Zastavljene aktivnosti bodo realizirane v drugem polletju proračunskega obdobja.

OB110-22-0001 REKONSTRUKCIJE IN NOVOGRADNJE NA JP V KS SEVNICA

0 €

420402 Rekonstrukcije in adaptacije **0 €**

16 PROSTORSKO PLANIRANJE IN STANOVANJSKO KOMUNALNA DEJAVNOST **0 €**

1603 Komunalna dejavnost **0 €**

16039002 Urejanje pokopališč in pogrebna dejavnost **0 €**

16058 Urejanje pokopališč v KS Sevnica **0 €**

Obrazložitev posameznih vrst izdatkov iz realizacije finančnega načrta na nivoju kontov (6.mestni konto).

V prvem polletju ne beležimo realizacije na postavki urejanje pokopališča.

OB110-21-0033 MRLIŠKA VEŽICA SEVNICA-NADSTREŠEK-KS SEVNICA **0 €**

420500 Investicijsko vzdrževanje in izboljšave **0 €**

18 KULTURA, ŠPORT IN NEVLADNE ORGANIZACIJE **12.000 €**

1803 Programi v kulturi **12.000 €**

18039003 Ljubiteljska kultura **12.000 €**

18050 Ljubiteljska kultura-KS Sevnica **12.000 €**

Obrazložitev posameznih vrst izdatkov iz realizacije finančnega načrta na nivoju kontov (6.mestni konto).

Krajevna skupnost Sevnica je v prvem polletju 2022 realizirala plačila društvom delujočim na območju KS Sevnica na podlagi ocene komisije, ki je sredstva razdelila skladno s sprejetim pravilnikom in razpisnimi pogoji. Sklep o sredstvih za delovanje društev je bil že sprejet na redni seji sveta krajevne skupnosti Sevnica.

412000 Tekoči transferi nepridobitnim organizacijam in ustanovam **12.000 €**

1805 Šport in prostočasne aktivnosti **0 €**

18059001 Programi športa **0 €**

18052 Vzdrževanje športnih objektov in površin v KS Sevnica **0 €**

Obrazložitev posameznih vrst izdatkov iz realizacije finančnega načrta na nivoju kontov (6.mestni konto).

Na postavki vzdrževanja športnih objektov in površin ne beležimo realizacije.

OB110-21-0032 VZDRŽEVANJE ŠPOR. OBJEK. IN POVRŠIN V KS SEVNICA **0 €**

420500 Investicijsko vzdrževanje in izboljšave **0 €**

5006 KS STUDENEC **10.281 €**

06 LOKALNA SAMOUPRAVA **7.213 €**

0603 Dejavnost občinske uprave **7.213 €**

06039001 Administracija občinske uprave **7.213 €**

60060 Materialni stroški-KS Studenec **510 €**

Obrazložitev posameznih vrst izdatkov iz realizacije finančnega načrta na nivoju kontov (6.mestni konto).

Krajevna skupnost Studenec je v prvem polletju 2022 porabila sredstva za namen rezprezentance in sicer za pogostitev članov sveta z gosti.

402000 Pisarniški material in storitve **0 €**

402009 Izdatki za reprezentanco **510 €**

60062 Energija in komunalne storitve-KS Studenec **2.045 €**

Obrazložitev posameznih vrst izdatkov iz realizacije finančnega načrta na nivoju kontov (6.mestni konto).

Krajevna skupnost Studenec je v prvem polletju 2022 ustvarila naslednje stroške na proračunski postavki energija in komunalne storitve:

- ELEKTRIČNA ENERGIJA: sredstva so bila porabljena za pokritje stroškov električne energije in omrežnine na odjemnem mestu Gasilskega doma Studenec, krajevnega urada in športnem igrišču.
- VODA IN KOMUNALNE STORITVE: planirana sredstva so bila porabljena za plačilo vodarine za dom krajanov Rovišče in bivše pošte.
- PORABA KURIV IN STROŠKI OGREVANJA: Sredstva so porabljena za izdatke ogrevanja s kurilnim oljem.

402200 Električna energija **945 €**

402201 Poraba kuriv in stroški ogrevanja **1.000 €**

402203 Voda in komunalne storitve **100 €**

60063 Drugi operativni odhodki - KS Studenec 4.658 €

Obrazložitev posameznih vrst izdatkov iz realizacije finančnega načrta na nivoju kontov (6.mestni konto).

Krajevna skupnost Studenec je v prvem polletju 2022 ustvarila naslednje stroške na proračunski postavki drugi operativni odhodki:

- PLAČILA PO PODJEMNIH POGODBAH: sredstva so bila porabljena plačilu za tajniška dela, ki se jih opravlja za nemoteno poslovanje krajevne skupnosti.
- SEJNINE UDELEŽENCEM ODBOROV: sredstva so bila porabljena za izplačilo nadomestila predsedniku za vodenje krajevne skupnosti na podlagi veljavne zakonodaje ter sklepov sveta KS Studenec. S sklepom je tudi potrjeno, da si člani sveta KS Studenec sejnin ne obračunavajo.
- PLAČILO STORITEV ORGANIZACIJAM, POOBLAŠČENIM ZA PLAČILNI PROMET: sredstva so bila porabljena za plačilo provizije za vodenje poslovnega računa krajevne skupnosti Upravi za javna plačila.
- DRUGI OPERATIVNI ODHODKI: Sredstva so bila porabljena za vlivanje estriha s posipom kvarca v gasilskem domu, plačilo NUSZ prispevka, plačilo sponzorstva vinska trta za leto 2022 ter nabavo blaga za obdaritev otrok.

402902 Plačila po podjemnih pogodbah **1.109 €**

402905 Sejnine udeležencem odborov **1.838 €**

402930 Plačilo storitev organizacijam, pooblaščenim za plačilni promet **2 €**

402999 Drugi operativni odhodki **1.710 €**

13 PROMET, PROMETNA INFRASTRUKTURA IN KOMUNIKACIJE 768 €

1302 Cestni promet in infrastruktura 768 €

13029001 Upravljanje in tekoče vzdrževanje občinskih cest 768 €

13064 Urejanje in tekoče vzdrževanje cest - KS Studenec 768 €

Obrazložitev posameznih vrst izdatkov iz realizacije finančnega načrta na nivoju kontov (6.mestni konto).

V prvi polovici proračunskega leta smo poplačali stroške posipnega materiala zaradi izvajanja zimske službe. Izvajalec, ki je ceste plužil in posipaval, je račun poslal proti koncu meseca junija, zato bo le-ta poplačan v mesecu juliju 2022. S 1.1.2022 je bila podpisana pogodba o upravljanju javnih poti z vsemi enajstimi krajevnimi skupnostmi, Občino Sevnica in Komunalo d.o.o. Sevnica. V pogodbi so natančno definirane naloge, ki jih mora opraviti javno podjetje Komunala d.o.o. Sevnica v sklopu javne gospodarske službe. Za KS Studenec se je v prvi polovici izvedlo obrezovanje in čiščenje vegetacije ter čiščenje cestišča JP 595084 Dol. Režanca.

402503 Tekoče vzdrževanje drugih objektov **768 €**

18 KULTURA, ŠPORT IN NEVLADNE ORGANIZACIJE **2.300 €**

1803 Programi v kulturi **2.300 €**

18039003 Ljubiteljska kultura **2.300 €**

18060 Ljubiteljska kultura-KS Studenec **2.300 €**

Obrazložitev posameznih vrst izdatkov iz realizacije finančnega načrta na nivoju kontov (6.mestni konto).

Krajevna skupnost Studenec je 25.5.2022 izvedla denarne transferje delujočim društvom v KS Studenec skladno z izvedenim javnim razpisom za sofinanciranje dejavnosti društev v Krajevni skupnosti Studenec. Vse vloge na prijavo je obravnavala tri članska komisija, razdelitev pa je potrdil svet KS.

412000 Tekoči transferi nepridobitnim organizacijam in ustanovam **2.300 €**

5007 KS ŠENTJANŽ **55.139 €**

06 LOKALNA SAMOUPRAVA **11.319 €**

0603 Dejavnost občinske uprave **11.319 €**

06039001 Administracija občinske uprave **6.349 €**

60070 Administracija - KS Šentjanž **1.281 €**

Obrazložitev posameznih vrst izdatkov iz realizacije finančnega načrta na nivoju kontov (6.mestni konto).

V okviru postavke Administracija za KS Šentjanž so prikazani naslednji realizirani načrtovani stroški:

-kto 402000 stroški za pisarniški material - na kontu so prikazana sredstva za plačilo poštnih storitev v prvem polletju.

-kto 402009 - na kontu so prikazana porabljena sredstva za plačilo gostinskih storitev - pogostitev članov sveta z gosti ob zaključku poslovnega leta 2021.

-kto 402099 - znesek na kontu prikazuje strošek izvedbe novoletne okrasitve, nabave daril ob zaključku poslovnega leta 2021 in nabavo žalnega aranžmaja.

402000 Pisarniški material in storitve **84 €**

402009 Izdatki za reprezentanco **338 €**

402099 Drugi splošni material in storitve **859 €**

60072 Energija in komunalne storitve-KS Šentjanž **1.571 €**

Obrazložitev posameznih vrst izdatkov iz realizacije finančnega načrta na nivoju kontov (6.mestni konto).

V okviru postavke Energija in komunalne storitve za KS Šentjanž so prikazani naslednji

realizirani načrtovani stroški:

-kto 402200 -porabljena in plačana električna energija za prosvetni dom, krajevni urad, sedež KS in prostore bivše pošte,

-kto 402201 - nabava kurilnega olja,

-kto 402205 -plačilo stroškov telefonski storitev (naročnina, telefonski klici, internet).

402200 Električna energija **359 €**

402201 Poraba kuriv in stroški ogrevanja **961 €**

402205 Telefon, faks, elektronska pošta **251 €**

60073 Drugi operativni odhodki za delo-KS Šentjanž 3.496 €

Obrazložitev posameznih vrst izdatkov iz realizacije finančnega načrta na nivoju kontov (6.mestni konto).

V okviru drugih operativnih odhodkov smo porabili denarna sredstva za:

-kto 402599 - izvedeno je bilo brušenje in barvanje ograje, plačilo 1. obroka nadomestila z uporabo stavbnega zemljišča na podlagi odločbe Furs ter pomoč Alojzu Remarju, ki je odstopil služnost za prestavitev daljnovoda na Velikem Cirniku. Prekopali so travnik, KS pa mu pomaga z umetnim gnojilom pri vzpostavitvi normalne vegetacije na tem delu zemljišča.

-kto 402902 - predstavlja stroške nagrade za tajniška dela. Za podpis podjemne pogodbe je bil izdan sklep sveta KS Šentjanž.

- kto 402905 - predstavlja plačila nagrade za vodenje predsedniku krajevne skupnosti skladno z veljavno zakonodajo in sklepom sveta KS ter izplačilo sejnin članom sveta.

-kto 402930 - plačana provizija UJP-u.

402599 Drugi izdatki za tekoče vzdrževanje in zavarovanje **467 €**

402902 Plačila po podjemnih pogodbah **806 €**

402905 Sejnine udeležencem odborov **2.220 €**

402930 Plačilo storitev organizacijam, pooblaščenim za plačilni promet **3 €**

06039002 Razpolaganje in upravljanje s premoženjem, potrebnim za delovanje občinske uprave 4.971 €

60074 Razpolaganje in upravljanje z premoženjem - KS Šentjanž 4.971 €

Obrazložitev posameznih vrst izdatkov iz realizacije finančnega načrta na nivoju kontov (6.mestni konto).

V okvirju postavke razpolaganja in upravljanja s premoženjem popravilo in barvanje fasade na objektu Šentjanž 22. Popravila so bila potrebna zaradi poškodb na fasadi objekta, ki jo je povzročilo neurje s točo.

402503 Tekoče vzdrževanje drugih objektov **4.971 €**

13 PROMET, PROMETNA INFRASTRUKTURA IN KOMUNIKACIJE 42.955 €

1302 Cestni promet in infrastruktura 42.955 €

13029001 Upravljanje in tekoče vzdrževanje občinskih cest 42.955 €

13070 Upravljanje in tekoče vzdrževanje cest-KS Šentjanž 42.955 €

Obrazložitev posameznih vrst izdatkov iz realizacije finančnega načrta na nivoju kontov (6.mestni konto).

Pri postavki tekoče vzdrževanje cest - KS Šentjanž smo sredstva porabili za poplačilo obveznosti izvajalcu zimske službe v sezoni 2021/2022, ki je znašala 21.274,10 EUR-ov . Ostali del porabljenih sredstev se je namenil za ureditev brežine Rovinje - Skoporec, globinsko sanacijo - priprava za muldo Svrževo-Hribar, asfaltacijo javne poti Zadevno, redno vzdrževanje javnih poti, ki jih s 1.1.2022 upravlja podjetje Komunala d.o.o. Sevnica (krpanje udarnih jam, obrezovanje vegetacije in čiščenje javnih poti), montaža varovalne ograje na JP 595471 ob parceli št. 1220 k.o. Podboršt in izvedba montažne zložbe na JP 873235 Kamenško - Kamenica. Na kontu 402999 so prikazana porabljena sredstva za plačilo pripravljavcu popisa del in izvajanja strokovnega nadzora pri rekonstrukciji ceste Zadevno.

402503 Tekoče vzdrževanje drugih objektov 42.528 €

402999 Drugi operativni odhodki 427 €

13029002 Investicijsko vzdrževanje in gradnja občinskih cest 0 €

13071 Investicijsko vzdrževanje in gradnja cest-KS Šentjanž 0 €

Obrazložitev posameznih vrst izdatkov iz realizacije finančnega načrta na nivoju kontov (6.mestni konto).

Sredstva na postavki investicijskega vzdrževanje v prvi polovici še niso porabljena.

OB110-22-0019 REKONSTRUKCIJA JP 595443, ODSEK V LESKOVCU 0 €

420402 Rekonstrukcije in adaptacije 0 €

18 KULTURA, ŠPORT IN NEVLADNE ORGANIZACIJE 865 €

1803 Programi v kulturi 865 €

18039003 Ljubiteljska kultura 0 €

18070 Ljubiteljska kultura-KS Šentjanž 0 €

Obrazložitev posameznih vrst izdatkov iz realizacije finančnega načrta na nivoju kontov (6.mestni konto).

V okviru konta 412000-tekoči transferji nepridobitnim organizacijam v prvi polovici ni bilo izplačil. 1.3.2022 je bil objavljen javni razpis za sofinanciranje dejavnosti društev v KS Šentjanž za leto 2022. Društva so imela možnost, da se na razpis prijavijo do 15.4.2022. Prispele vloge je obravnavala imenovana komisija. Komisija je razdelila sredstva v znesku 13.490,00 EUR. Predlog razdelitve je potrdil svet KS na svoji 16. redni seji dne 24.5.2022. Po pridobljenih podpisanih pogodbah se društvom sredstva izplačajo predvidoma v prvi polovici julija 2022.

412000 Tekoči transferi nepridobitnim organizacijam in ustanovam 0 €

18039004 Mediji in avdiovizualna kultura 865 €

18073 Mediji in avdiovizualna kultura 865 €

Obrazložitev posameznih vrst izdatkov iz realizacije finančnega načrta na nivoju kontov (6.mestni konto).

V okviru postavke-mediji in avdiovizualna kultura smo črpali sredstva za izdajo časopisa Šentjanški glas.

402004 Časopisi, revije, knjige in strokovna literatura 865 €

5008 KS TRŽIŠČE 43.295 €

06 LOKALNA SAMOUPRAVA 6.923 €

0603 Dejavnost občinske uprave 6.923 €

06039001 Administracija občinske uprave 6.923 €

60080 Materialni stroški-KS Tržišče 1.885 €

Obrazložitev posameznih vrst izdatkov iz realizacije finančnega načrta na nivoju kontov (6.mestni konto).

Na postavki materialni stroški - KS Tržišče je beleženja naslednja realizacija:

-kto 402009 Izdatki za reprezentanco - razne pogostitve ob raznih dogodkih in prazniku KS Tržišče.

-kto 402099 Drugi splošni material in storitve- plačilo za nabavo in razpošiljanje letakov ob prazniku KS Tržišče ter nabava aranžmaja ob jubileju krajana..

402009 Izdatki za reprezentanco **1.787 €**

402099 Drugi splošni material in storitve **98 €**

60081 Energija in komunalne storitve-KS Tržišče 997 €

Obrazložitev posameznih vrst izdatkov iz realizacije finančnega načrta na nivoju kontov (6.mestni konto).

Na postavki energija in komunalne storitve v KS je beležena naslednja realizacija:

-kto 402200 Električna energija - porabljena el.energija za krajevni urad in dvorana OŠ.

-kto 402203 Voda in komunalne storitve-plačilo za porabljeno vodo v KU, pri pletenki ter dvorani KS,

-kto 402204 Odvoz smeti - sredstva še nismo porabljali,

-kto 402205 Telefon, faks, elektronska pošta-stroški naročnine, telefonski klici idr.,

402200 Električna energija **580 €**

402203 Voda in komunalne storitve **288 €**

402204 Odvoz smeti **0 €**

402205 Telefon, faks, elektronska pošta **130 €**

60082 Drugi operativni odhodki-KS Tržišče 4.041 €

Obrazložitev posameznih vrst izdatkov iz realizacije finančnega načrta na nivoju kontov (6.mestni konto).

V okviru Drugih operativnih odhodkov KS Tržišče so bila skladno s sklepom o izplačilu nagrade predsedniku ter podjemno pogodbo za opravljeno delo tajnice, izvršena plačila za prvo polletje poslovnega leta, plačana provizija UJP-u, plačilo stroškov deratizacije ter stroški upravljanja Terce za objekt Tržišče 43 (dvorana).

Planiranih sredstev za izplačilo sejnin, še nismo izvedli.

402902 Plačila po podjemnih pogodbah **1.451 €**

402905 Sejnine udeležencem odborov **1.838 €**

402930 Plačilo storitev organizacijam, pooblaščenim za plačilni promet **3 €**

402999 Drugi operativni odhodki **750 €**

13 PROMET, PROMETNA INFRASTRUKTURA IN KOMUNIKACIJE 25.877 €

1302 Cestni promet in infrastruktura 25.877 €

13029001 Upravljanje in tekoče vzdrževanje občinskih cest 25.877 €

13080 Upravljanje in tekoče vzdrževanje cest-KS Tržišče 25.877 €

Obrazložitev posameznih vrst izdatkov iz realizacije finančnega načrta na nivoju kontov (6.mestni konto).

Sredstva na kontu tekoče vzdrževanje cest predstavljajo strošek pluženja in posipa krajevnih cest pogodbenemu izvajalcu zimske službe ter ureditvi javne poti Vrhek, vključno z asfaltacijo.

402503 Tekoče vzdrževanje drugih objektov 25.877 €

13029002 Investicijsko vzdrževanje in gradnja občinskih cest 0 €

13081 Investicijsko vzdrževanje in gradnja cest-KS Tržišče 0 €

Obrazložitev posameznih vrst izdatkov iz realizacije finančnega načrta na nivoju kontov (6.mestni konto).

Pri proračunski postavki investicijsko vzdrževanje in gradnja cest v prvi polovici leta ne beležimo realizacije.

OB110-22-0015 OBNOVA CESTE SKROVNIK 0 €

420402 Rekonstrukcije in adaptacije 0 €

16 PROSTORSKO PLANIRANJE IN STANOVANJSKO KOMUNALNA DEJAVNOST 495 €

1603 Komunalna dejavnost 495 €

16039002 Urejanje pokopališč in pogrebna dejavnost 495 €

16081 Urejanje pokopališč in pogrebna dejavnost-KS Tržišče 495 €

Obrazložitev posameznih vrst izdatkov iz realizacije finančnega načrta na nivoju kontov (6.mestni konto).

Sredstva prikazana na kontu drugi operativni odhodki so bila porabljena za plačilo storitev nošenje zastave in branje govorov.

402999 Drugi operativni odhodki **495 €**

OB110-19-0001 RAZŠIRITEV POKOPALIŠČA TRŽIŠČE **0 €**

420402 Rekonstrukcije in adaptacije **0 €**

18 KULTURA, ŠPORT IN NEVLADNE ORGANIZACIJE **10.000 €**

1803 Programi v kulturi **10.000 €**

18039003 Ljubiteljska kultura **10.000 €**

18082 Ljubiteljska kultura - KS Tržišče **10.000 €**

Obrazložitev posameznih vrst izdatkov iz realizacije finančnega načrta na nivoju kontov (6.mestni konto).

Na področju KS delujejo številna društva ter neprofitne organizacije, katerim KS pomagali pri uresničevanju njihovih programov v obliki finančnih dotacij. Sredstva se dodeljujejo na podlagi javnega razpisa za sofinanciranje dejavnosti društev, ki so registrirana in delujejo na območju KS Tržišče. Na podlagi sklepa sveta KS in podpisanih pogodb so bila sredstva društvom nakazana 30.5.2022.

412000 Tekoči transferi nepridobitnim organizacijam in ustanovam **10.000 €**

18039005 Drugi programi v kulturi **0 €**

18083 Vzdrževanje večnamenskih domov **0 €**

Obrazložitev posameznih vrst izdatkov iz realizacije finančnega načrta na nivoju kontov (6.mestni konto).

V prvi polovici leta nismo koristili rezerviranih sredstev za vzdrževanje večnamenskih domov na območju KS Tržišče.

402201 Poraba kuriv in stroški ogrevanja **0 €**

402503 Tekoče vzdrževanje drugih objektov **0 €**

OB110-09-0025 OBNOVA DOMOV TRŽIŠČE IN TELČE **0 €**

420204 Nakup drugega pohištva **0 €**

OB110-22-0014 DOM MALKOVEC **0 €**

420402 Rekonstrukcije in adaptacije **0 €**

5009 KS ZABUKOVJE 12.215 €

06 LOKALNA SAMOUPRAVA 3.052 €

0603 Dejavnost občinske uprave 3.052 €

06039001 Administracija občinske uprave 3.052 €

60090 Administracija - KS Zabukovje 0 €

Obrazložitev posameznih vrst izdatkov iz realizacije finančnega načrta na nivoju kontov (6.mestni konto).

Krajevna skupnost Zabukovje v prvem polletju 2022 ne beleži realizacije na proračunski postavki administracija:

402000 Pisarniški material in storitve 0 €

402009 Izdatki za reprezentanco 0 €

60091 Energija in komunalne storitve-KS Zabukovje 563 €

Obrazložitev posameznih vrst izdatkov iz realizacije finančnega načrta na nivoju kontov (6.mestni konto).

Krajevna skupnost Zabukovje je v prvem polletju 2022 ustvarila naslednje stroške na proračunski postavki energija in komunalne storitve:

- ELEKTRIČNA ENERGIJA: sredstva so bila porabljena za plačilo električne energije in omrežnine za odjemno mesto v VNMO Zabukovje in Gasilskem domu Trnovec.
- PORABA KURIV IN STROŠKI OGREVANJA: planirana sredstva niso bila porabljena.
- TELEFON, FAKS IN ELEKTRONSKA POŠTA: sredstva so bila porabljena za plačilo stroškov Zavodu kabelske televizije za uporabo paketa duo optika A v VNMO Zabukovje.

402200 Električna energija 415 €

402201 Poraba kuriv in stroški ogrevanja 0 €

402205 Telefon, faks, elektronska pošta 148 €

60092 Drugi operativni odhodki-KS Zabukovje 2.489 €

Obrazložitev posameznih vrst izdatkov iz realizacije finančnega načrta na nivoju kontov (6.mestni konto).

Krajevna skupnost Zabukovje je v prvem polletju 2022 ustvarila naslednje stroške na proračunski postavki drugi operativni odhodki:

- DRUGI SPLOŠNI MATERIAL IN STORITVE: sredstva so bila porabljena za nakup vrečk za odpadke pri izvedbi čistilne akcije ter plačilu nadomestila za uporabo stavbnega zemljišča (večnamenski objekt Zabukovje).
- DRUGI IZDATKI ZA TEKOČE VZDRŽEVANJE IN ZAVAROVANJE: sredstva so bila porabljena za pregled gasilnih aparatov v javnih objektih KS, servis kurilne naprave v objektu VNMO in plačilu stroškov dimnikarskih storitev.
- SEJNINE UDELEŽENCEM ODBOROV: Porabljen znesek je bil izplačan za nagrado predsednici sveta KS za vodenje krajevne skupnosti ter izplačilu sejnin članom sveta.
- PLAČILO STORITEV ORGANIZACIJAM, POOBLAŠČENIM ZA PLAČILNI PROMET: sredstva

so bila porabljena za plačilo provizije za Upravi za javna plačila za vodenje poslovnega računa krajevne skupnosti.

402099 Drugi splošni material in storitve **101 €**

402599 Drugi izdatki za tekoče vzdrževanje in zavarovanje **248 €**

402905 Sejnine udeležencem odborov **2.138 €**

402930 Plačilo storitev organizacijam, pooblaščenim za plačilni promet **2 €**

06039002 Razpolaganje in upravljanje s premoženjem, potrebnim za delovanje občinske uprave 0 €

60093 Razpolaganje in upravljanje s premoženjem-KS Zabukovje 0 €

Obrazložitev posameznih vrst izdatkov iz realizacije finančnega načrta na nivoju kontov (6.mestni konto).

Krajevna skupnost Zabukovje je v prvem polletju 2022 ne beleži stroškov iz naslova tekočega vzdrževanja objektov v upravljanju.

402503 Tekoče vzdrževanje drugih objektov **0 €**

13 PROMET, PROMETNA INFRASTRUKTURA IN KOMUNIKACIJE 9.163 €

1302 Cestni promet in infrastruktura 9.163 €

13029001 Upravljanje in tekoče vzdrževanje občinskih cest 9.163 €

13090 Upravljanje in tekoče vzdrževanje cest-KS Zabukovje 9.163 €

Obrazložitev posameznih vrst izdatkov iz realizacije finančnega načrta na nivoju kontov (6.mestni konto).

Krajevna skupnost Zabukovje je v prvem polletju 2022 ustvarila naslednje stroške na proračunski postavki upravljanje in tekoče vzdrževanje cest:

- TEKOČE VZDRŽEVANJE DRUGIH OBJEKTOV: sredstva so bila porabljena za nakup posipnega materiala in izvajanje zimske službe na javnih poteh in javnih površinah na območju krajevne skupnosti po odsekih v sezoni 2021/2022 V sklopu istega konta je prikazan tudi znesek za redna vzdrževalna dela na javnih poteh, ki so od 1.1.2022 v upravljanju JP Komunale Sevnica, skladno s podpisano pogodbo, kot so obrezovanje vegetacije, čiščenje muld, pregled jaškov in čiščenje bankin. Izvedla so se tudi nujna vzdrževalna dela na javni poti Špan - Puc v izvedbi izvajalca Igor Hanaček s.p. V prvem polletju je zaznati zelo nizko realizacijo na postavki vzdrževanja javnih poti, saj so bile cene asfalta, ki so bile pridobljene po ponudbi prvega javnega razpisa previsoke. Občina Sevnica je predlagala ponovni razpis, ki ga je izvedlo podjetje Komunala d.o.o. Sevnica. 20.6.2022 je bila podpisana pogodba o prenosu asfalterskih del s strani javnega podjetja Komunala d.o.o., Občine Sevnica in vseh 11 krajevnih skupnosti. Kot priloga je priložen cenik izvajalca Asfalti Kovač d.o.o, ki je nekoliko ugodnejši gledano na prvotno ponudbo. Glede na trenutno situacijo predvidevamo, da so bodo globinske sanacije javnih poti pričele izvajati proti koncu avgusta 2022.

402503 Tekoče vzdrževanje drugih objektov **9.163 €**

13029002 Investicijsko vzdrževanje in gradnja občinskih cest 0 €

13091 Investicijsko vzdrževanje in gradnja cest-KS Zabukovje 0 €

Obrazložitev posameznih vrst izdatkov iz realizacije finančnega načrta na nivoju kontov (6.mestni konto).

Krajevna skupnost Zabukovje v prvem polletju 2022 še ni ustvarila realizacije na investicijskem delu urejanja prometne in cestne infrastrukture (težave zaradi cen asfalta).

OB110-22-0013 UREDITEV JP OD LAŠ DO DEBEVC (KORITNA DOLINA) 0 €

420402 Rekonstrukcije in adaptacije 0 €

18 KULTURA, ŠPORT IN NEVLADNE ORGANIZACIJE 0 €

1803 Programi v kulturi 0 €

18039003 Ljubiteljska kultura 0 €

18090 Ljubiteljska kultura-KS Zabukovje 0 €

Obrazložitev posameznih vrst izdatkov iz realizacije finančnega načrta na nivoju kontov (6.mestni konto).

Plačilo društvom, ki so se prijavila in dobila s strani komisije odobrena sredstva skladno z objavljenim javnim razpisom za sofinanciranje dejavnosti društev v Krajevni skupnosti Zabukovje za leto 2022, se bo izvedlo 6.7.2022. Odobritev sredstev je potrdil svet KS Zabukovje.

412000 Tekoči transferi nepridobitnim organizacijam in ustanovam 0 €

5010 KS DOLNJE BREZOVO 975 €

06 LOKALNA SAMOUPRAVA 43 €

0603 Dejavnost občinske uprave 43 €

06039001 Administracija občinske uprave 43 €

60096 Pisarniški material-KS Dolnje Brezovo 43 €

Obrazložitev posameznih vrst izdatkov iz realizacije finančnega načrta na nivoju kontov (6.mestni konto).

Strošek predstavlja nabavo tonerja.

402000 Pisarniški material in storitve 43 €

60097 Drugi operativni odhodki za delo - KS Dolnje Brezovo 0 €

Obrazložitev posameznih vrst izdatkov iz realizacije finančnega načrta na nivoju kontov (6.mestni konto).

Na kontu 402930 je beležena realizacija za plačilo UJP-u za stroške vodenja bančnega računa.

402009 Izdatki za reprezentanco **0 €**

402930 Plačilo storitev organizacijam, pooblaščenim za plačilni promet **0 €**

402999 Drugi operativni odhodki **0 €**

06039002 Razpolaganje in upravljanje s premoženjem, potrebnim za delovanje občinske uprave 0 €

60098 UPRAVLJANJE Z PREMOŽENJEM-KS DOLNJE BREZOVO 0 €

Obrazložitev posameznih vrst izdatkov iz realizacije finančnega načrta na nivoju kontov (6.mestni konto).

Na proračunski postavki Upravljanje s premoženjem - KS Dolnje Brezovo nismo beležili realizacije.

OB110-16-0013 NAKUP OPREME **0 €**

420200 Nakup pisarniškega pohištva **0 €**

13 PROMET, PROMETNA INFRASTRUKTURA IN KOMUNIKACIJE 383 €

1302 Cestni promet in infrastruktura 383 €

13029001 Upravljanje in tekoče vzdrževanje občinskih cest 383 €

13095 Tekoče vzdrževanje cest - KS Dolnje Brezovo 383 €

Obrazložitev posameznih vrst izdatkov iz realizacije finančnega načrta na nivoju kontov (6.mestni konto).

V prvi polovi proračunskega leta smo nabavili hitrostni omejevalec.

402503 Tekoče vzdrževanje drugih objektov **383 €**

16 PROSTORSKO PLANIRANJE IN STANOVANJSKO KOMUNALNA DEJAVNOST 0 €

1603 Komunalna dejavnost 0 €

16039001 Oskrba z vodo 0 €

16096 Oskrba z vodo - KS Dolnje Brezovo 0 €

Obrazložitev posameznih vrst izdatkov iz realizacije finančnega načrta na nivoju kontov (6.mestni konto).

Krajevna skupnost v prvem polletju leta 2020 ni beležila realizacije za proračunski postavki - Oskrba z vodo - KS Dolnje Brezovo, konto 402503 Tekoče vzdrževanje drugih objektov.

402503 Tekoče vzdrževanje drugih objektov 0 €

18 KULTURA, ŠPORT IN NEVLADNE ORGANIZACIJE 549 €

1805 Šport in prostočasne aktivnosti 549 €

18059001 Programi športa 549 €

18095 OBJEKTI PROSTOČASNIH DEJAVNOSTI IZ PODROČJA ŠPORTA-KS DOLNJE BREZOVO 549 €

Obrazložitev posameznih vrst izdatkov iz realizacije finančnega načrta na nivoju kontov (6.mestni konto).

Na proračunski postavki objekti prostočasnih dejavnosti s področja športa so nastali stroški za nakup hladilnika, ki je nameščen v pomožnem objektu ob igrišču ter table za ALU grafiko na športnem igrišču.

402503 Tekoče vzdrževanje drugih objektov 0 €

OB110-16-0008 IGRIŠČE DOLNJE BREZOVO 549 €

420299 Nakup druge opreme in napeljav 549 €

Prih/ Odh	PU	PK	PP	NRP	Konto	Opis	REBALANS A 2022	VELJAVNI na dan 18.07.2022	REALIZACIJA 30.06.2022	OCENA REALIZACIJE	Indeks REAL/ VELJ
1	2	3	4	5	6	7	8	9	10	11	12
						PRIHODKI	**24.131.519**	**24.139.638**	**10.307.264**	**24.139.638**	**42,70**
	.						**24.028.501**	**24.028.501**	**10.234.169**	**24.028.501**	**42,59**
		.					24.028.501	24.028.501	10.234.169	24.028.501	42,59
					500101	DOLGOROčNI KREDIT	2.750.000	2.750.000	0	2.750.000	0,00
					700020	Dohodnina - občinski vir	13.290.344	13.290.344	6.645.184	13.290.344	50,00
					703000	Davek od premoženja od stavb - od fizičnih oseb	20.000	20.000	15.282	20.000	76,41
					703001	Davek od premoženja od prostorov za počitek in rekreacijo	10.000	10.000	6.917	10.000	69,17
					703002	Zamudne obresti od davkov na nepremičnine	10	10	9	10	88,00
					703003	Nadomestilo za uporabo stavbnega zemljišča - od pravnih oseb	466.954	466.954	186.793	466.954	40,00
					703004	Nadomestilo za uporabo stavbnega zemljišča - od fizičnih oseb	462.095	462.095	277.649	462.095	60,08
					703005	Zamudne obresti iz naslova nadomestila za uporabo stavbnega zemljišča	1.000	1.000	967	1.000	96,71
					703100	Davek na vodna plovila	1.000	1.000	1.188	1.000	118,85
					703101	Zamudne obresti od davkov na premičnine	0	0	1	0	-
					703200	Davek na dediščine in darila	40.000	40.000	36.953	40.000	92,38
					703202	zamudne obresti od davka na dediščine in darila	20,00	20,00	84,00	20,00	420,00
					703300	Davek na promet nepremičnin - od pravnih oseb	28.000,00	28.000,00	12.078,65	28.000,00	43,14
					703301	Davek na promet nepremičnin - od fizičnih oseb	100.000,00	100.000,00	124.900,84	100.000,00	124,90
					703303	Zamudne obresti od davka na promet nepremičnin	10,00	10,00	3,21	10,00	32,10
					704403	Davek na dobitke od iger na srečo	5.000,00	5.000,00	1.687,80	5.000,00	33,76
					704405	Zamudne obresti od davka na dobitke od iger na srečo	2,00	2,00	0,00	2,00	0,00
					704700	Okoljska dajatev za onesnaževanje okolja zaradi odvajanja odpadnih voda	290.000,00	290.000,00	127.743,08	290.000,00	44,05
					704704	Turistična taksa	3.300,00	3.300,00	3.457,00	3.300,00	104,76

Prih/ Odh	PU	PK	PP	NRP	Konto	Opis	REBALANS A 2022	VELJAVNI na dan 18.07.2022	REALIZACIJA 30.06.2022	OCENA REALIZACIJE	Indeks REAL/ VELJ
1	2	3	4	5	6	7	8	9	10	11	12
					704706	Občinske takse od pravnih oseb	3.500,00	3.500,00	140,00	3.500,00	4,00
					704707	Občinske takse od fizičnih oseb in zasebnikov	2.000,00	2.000,00	3.675,44	2.000,00	183,77
					704708	Pristojbina za vzdrževanje gozdnih cest	26.000,00	26.000,00	36.534,37	26.000,00	140,52
					706099	Drugi davki	1.000,00	1.000,00	-12.605,66	1.000,00	-1.260,57
					710301	Prihodki od najemnin za poslovne prostore	70.000,00	70.000,00	20.005,53	70.000,00	28,58
					710302	Prihodki od najemnin za stanovanja	140.000,00	140.000,00	70.345,00	140.000,00	50,25
					710304	Prihodki od drugih najemnin javna infrastr.	896.289,00	896.289,00	399.790,00	896.289,00	44,61
					710305	Prihodki od zakupnin	6.000,00	6.000,00	1.675,42	6.000,00	27,92
					710306	Prihodki iz naslova podeljenih koncesij	2.000,00	2.000,00	0,00	2.000,00	0,00
					710311	Prihodki od podeljenih koncesij za rudarsko pravico	20.000,00	20.000,00	0,00	20.000,00	0,00
					710312	Prihodki od podeljenih koncesij za vodno pravico	530.000,00	530.000,00	282.632,08	530.000,00	53,33
					710399	Drugi prihodki od premoženja	700,00	700,00	207,12	700,00	29,59
					711100	Upravne takse (tar. št. 1-10 in tar. št. 80 in 82 iz ZUT)	10.000,00	10.000,00	12.842,32	10.000,00	128,42
					711120	Upravne takse s področja prometa in zvez (tar. št. 27-35 iz ZUT)	100,00	100,00	393,00	100,00	393,00
					712001	Globe za prekrške	4.500,00	4.500,00	6.473,25	4.500,00	143,85
					712007	Nadomestilo za degradacijo in uzurpacijo prostora	12.500,00	12.500,00	12.789,69	12.500,00	102,32
					712008	Povprečnine oziroma sodne takse ter drugi stroški na podlagi zakona o prekrških	500,00	500,00	500,00	500,00	100,00
					713003	Prihodki od počitniške dejavnosti	1.000,00	1.000,00	841,80	1.000,00	84,18
					713005	Prihodki od vstopnin	0,00	0,00	11.012,19	0,00	-
					713099	Drugi prihodki od prodaje	22.000,00	22.000,00	20.203,39	22.000,00	91,83
					714100	Drugi nedavčni prihodki	10.000,00	10.000,00	1.050,00	10.000,00	10,50
					714105	Prihodki od komunalnih prispevkov	243.732,00	243.732,00	240.964,41	243.732,00	98,86
					714106	Prispevki in doplačila občanov za izvajanje določenih programov tekočega značaja	70.000,00	70.000,00	43.692,87	70.000,00	62,42
					714116	Nadomestila zaradi omejene rabe prostora na območju jedrskega objekta	170.882,94	170.882,94	186.417,83	170.882,94	109,09

Prih/ Odh	PU	PK	PP	NRP	Konto	Opis	REBALANS A 2022	VELJAVNI na dan 18.07.2022	REALIZACIJA 30.06.2022	OCENA REALIZACIJE	Indeks REAL/ VELJ
1	2	3	4	5	6	7	8	9	10	11	12
					714120	Prihodki iz naslova odškodnin iz sklenjenih zavarovanj	22.063,00	22.063,00	6.334,13	22.063,00	28,71
					714121	Prihodki iz naslova vnovčenih instrumentov za zavarovanje izvedbe posla	8.769,36	8.769,36	0,00	8.769,36	0,00
					714199	Drugi izredni nedavčni prihodki	68.809,20	68.809,20	17.601,78	68.809,20	25,58
					720001	Prihodki od prodaje stanovanjskih objektov in stanovanj	88.136,00	88.136,00	85.636,00	88.136,00	97,16
					722000	Prihodki od prodaje kmetijskih zemljišč	15.000,00	15.000,00	9.338,26	15.000,00	62,26
					722100	Prihodki od prodaje stavbnih zemljišč	230.000,00	230.000,00	15.357,68	230.000,00	6,68
					722200	Prihodki od prodaje premoženjskih pravic in drugih neopredmetenih sredstev	80,00	80,00	2.520,84	80,00	3.151,05
					740000	Prejeta sredstva iz naslova tekočih obveznosti državnega proračuna	123.999,00	123.999,00	61.998,00	123.999,00	50,00
					740001	Prejeta sredstva iz državnega proračuna za investicije	485.767,20	485.767,20	29.675,17	485.767,20	6,11
					740004	Druga prejeta sredstva iz državnega proračuna za tekočo porabo	94.377,00	94.377,00	146.346,77	94.377,00	155,07
					7400041	Druga prejeta sredstva iz državnega proračuna-požarna taksa	0,00	0,00	20.965,89	0,00	-
					740019	Prejeta sredstva iz državnega proračuna za uravnoteženje razvitosti občin	1.108.808,00	1.108.808,00	739.206,00	1.108.808,00	66,67
					740100	Prejeta sredstva iz občinskih proračunov za tekočo porabo	5.000,00	5.000,00	830,00	5.000,00	16,60
					741101	Prejeta sredstva iz državnega proračuna iz sredstev proračuna Evropske unije za izvajanje skupne kmetijske in ribiške politike za obdobje 2014-2020	152.399,00	152.399,00	0,00	152.399,00	0,00
					741201	Prejeta sredstva iz državnega proračuna iz sredstev proračuna Evropske unije iz strukturnih skladov za obdobje 2014-2020	0,00	0,00	474,40	0,00	-
					741301	Prejeta sredstva iz državnega proračuna iz sredstev proračuna Evropske unije iz kohezijskega sklada za obdobje 2014-2020	1.914.854,37	1.914.854,37	0,00	1.914.854,37	0,00

Prih/ Odh	PU	PK	PP	NRP	Konto	Opis	REBALANS A 2022	VELJAVNI na dan 18.07.2022	REALIZACIJA 30.06.2022	OCENA REALIZACIJE	Indeks REAL/ VELJ
1	2	3	4	5	6	7	8	9	10	11	12
				OB110-17-0014		HIDRAVLIČNE IZBOLJŠAVE V OBČINI SEVNICA	0,00	0,00	317.407,05	0,00	-
					740001	Prejeta sredstva iz državnega proračuna za investicije	0,00	0,00	22.387,16	0,00	-
					741301	Prejeta sredstva iz državnega proračuna iz sredstev proračuna Evropske unije iz kohezijskega sklada za obdobje 2014-2020	0,00	0,00	295.019,89	0,00	-
	5000					**KS BLANCA**	**2.503,35**	**10.546,91**	**10.525,21**	**10.546,91**	**99,79**
	.						2.503,35	10.546,91	10.525,21	10.546,91	99,79
					710301	Prihodki od najemnin za poslovne prostore	300,00	300,00	278,00	300,00	92,67
					714106	Prispevki in doplačila občanov za izvajanje določenih programov tekočega značaja	2.203,35	10.246,91	10.247,21	10.246,91	100,00
	5001					**KS BOŠTANJ**	**84.600,00**	**84.600,00**	**47.529,52**	**84.600,00**	**56,18**
	.						84.600,00	84.600,00	47.529,52	84.600,00	56,18
					710301	Prihodki od najemnin za poslovne prostore	600,00	600,00	588,23	600,00	98,04
					713000	Prihodki od prodaje blaga in storitev	71.000,00	71.000,00	37.548,31	71.000,00	52,88
					714106	Prispevki in doplačila občanov za izvajanje določenih programov tekočega značaja	3.000,00	3.000,00	6.000,00	3.000,00	200,00
					714120	Prihodki iz naslova odškodnin iz sklenjenih zavarovanj	10.000,00	10.000,00	3.392,98	10.000,00	33,93
	5002					**KS KRMELJ**	**0,00**	**75,00**	**75,00**	**75,00**	**100,00**
	.						0,00	75,00	75,00	75,00	100,00
					710301	Prihodki od najemnin za poslovne prostore	0,00	75,00	75,00	75,00	100,00
	5003					**KS LOKA**	**7.924,78**	**7.924,78**	**7.596,70**	**7.924,78**	**95,86**
	.						7.924,78	7.924,78	7.596,70	7.924,78	95,86
					713000	Prihodki od prodaje blaga in storitev	1.900,00	1.900,00	1.547,14	1.900,00	81,43
					714106	Prispevki in doplačila občanov za izvajanje določenih programov tekočega značaja	6.000,00	6.000,00	6.000,00	6.000,00	100,00
					714199	Drugi izredni nedavčni prihodki	24,78	24,78	49,56	24,78	200,00
	5004					**KS PRIMOŽ**	**1.920,00**	**1.920,00**	**1.044,00**	**1.920,00**	**54,38**
	.						1.920,00	1.920,00	1.044,00	1.920,00	54,38
					710301	Prihodki od najemnin za poslovne prostore	1.920,00	1.920,00	1.044,00	1.920,00	54,38

Prih/ Odh	PU	PK	PP	NRP	Konto	Opis	REBALANS A 2022	VELJAVNI na dan 18.07.2022	REALIZACIJA 30.06.2022	OCENA REALIZACIJE	Indeks REAL/ VELJ
1	2	3	4	5	6	7	8	9	10	11	12
	5006					**KS STUDENEC**	**0,00**	**0,00**	**3.000,00**	**0,00**	**-**
		.					0,00	0,00	3.000,00	0,00	-
					714106	Prispevki in doplačila občanov za izvajanje določenih programov tekočega značaja	0,00	0,00	3.000,00	0,00	-
	5007					**KS ŠENTJANŽ**	**5.870,00**	**5.870,00**	**3.174,00**	**5.870,00**	**54,07**
		.					5.870,00	5.870,00	3.174,00	5.870,00	54,07
					710301	Prihodki od najemnin za poslovne prostore	3.960,00	3.960,00	2.164,00	3.960,00	54,65
					713000	Prihodki od prodaje blaga in storitev	1.600,00	1.600,00	700,00	1.600,00	43,75
					714106	Prispevki in doplačila občanov za izvajanje določenih programov tekočega značaja	310,00	310,00	310,00	310,00	100,00
	5009					**KS ZABUKOVJE**	**200,00**	**200,00**	**150,00**	**200,00**	**75,00**
		.					200,00	200,00	150,00	200,00	75,00
					710301	Prihodki od najemnin za poslovne prostore	200,00	200,00	150,00	200,00	75,00
						ODHODKI	**25.521.409,84**	**25.529.528,40**	**9.361.707,20**	**25.529.528,40**	**36,67**
	1000					**OBČINSKI SVET**	**126.960,00**	**126.960,00**	**33.204,37**	**126.960,00**	**26,15**
		01				POLITIČNI SISTEM	126.960,00	126.960,00	33.204,37	126.960,00	26,15
		0101				Politični sistem	126.960,00	126.960,00	33.204,37	126.960,00	26,15
		01019001				Dejavnost občinskega sveta	77.000,00	77.000,00	33.204,37	77.000,00	43,12
			01101			Stroški dela občinskega sveta	48.000,00	48.000,00	21.968,99	48.000,00	45,77
				.			48.000,00	48.000,00	21.968,99	48.000,00	45,77
					402905	Sejnine udeležencem odborov	48.000,00	48.000,00	21.968,99	48.000,00	45,77
			01104			Sejnine delovnih teles občinskega sveta	6.000,00	6.000,00	2.209,30	6.000,00	36,82
				.			6.000,00	6.000,00	2.209,30	6.000,00	36,82
					402905	Sejnine udeležencem odborov	6.000,00	6.000,00	2.209,30	6.000,00	36,82
			01105			Delovanje političnih strank	23.000,00	23.000,00	9.026,08	23.000,00	39,24
				.			23.000,00	23.000,00	9.026,08	23.000,00	39,24
					412000	Tekoči transferi nepridobitnim organizacijam in ustanovam	23.000,00	23.000,00	9.026,08	23.000,00	39,24
		01019002				Izvedba in nadzor volitev in referendumov	49.960,00	49.960,00	0,00	49.960,00	0,00
			01111			Materialni stroški Občinske volilne komisije	40.320,00	40.320,00	0,00	40.320,00	0,00

Prih/ Odh	PU	PK	PP	NRP	Konto	Opis	REBALANS A 2022	VELJAVNI na dan 18.07.2022	REALIZACIJA 30.06.2022	OCENA REALIZACIJE	Indeks REAL/ VELJ
1	2	3	4	5	6	7	8	9	10	11	12
			.				40.320,00	40.320,00	0,00	40.320,00	0,00
					402000	Pisarniški material in storitve	9.000,00	9.000,00	0,00	9.000,00	0,00
					402009	Izdatki za reprezentanco	350,00	350,00	0,00	350,00	0,00
					402099	Drugi splošni material in storitve	330,00	330,00	0,00	330,00	0,00
					402206	Poštnina in kurirske storitve	8.800,00	8.800,00	0,00	8.800,00	0,00
					402902	Plačila po podjemnih pogodbah	21.840,00	21.840,00	0,00	21.840,00	0,00
			01112			Najem prostorov za volitve	2.230,00	2.230,00	0,00	2.230,00	0,00
			.				2.230,00	2.230,00	0,00	2.230,00	0,00
					402600	Najemnine in zakupnine za poslovne objekte	2.230,00	2.230,00	0,00	2.230,00	0,00
			01113			Operativni odhodki Občinske volilne komisije	7.410,00	7.410,00	0,00	7.410,00	0,00
			.				7.410,00	7.410,00	0,00	7.410,00	0,00
					402901	Plačila avtorskih honorarjev	7.410,00	7.410,00	0,00	7.410,00	0,00
	2000					**NADZORNI ODBOR**	**9.290,00**	**9.290,00**	**2.406,36**	**9.290,00**	**25,90**
		02				EKONOMSKA IN FISKALNA ADMINISTRACIJA	9.290,00	9.290,00	2.406,36	9.290,00	25,90
		0203				Fiskalni nadzor	9.290,00	9.290,00	2.406,36	9.290,00	25,90
		02039001				Dejavnost nadzornega odbora	9.290,00	9.290,00	2.406,36	9.290,00	25,90
			02201			Stroški dela Nadzornega odbora	3.850,00	3.850,00	2.242,28	3.850,00	58,24
			.				3.850,00	3.850,00	2.242,28	3.850,00	58,24
					402905	Sejnine udeležencem odborov	3.850,00	3.850,00	2.242,28	3.850,00	58,24
			02203			Stroški prevoza Nadzornega odbora	150,00	150,00	0,00	150,00	0,00
			.				150,00	150,00	0,00	150,00	0,00
					402402	Stroški prevoza v državi	150,00	150,00	0,00	150,00	0,00
			02204			Delovanje Nadzornega odbora	5.290,00	5.290,00	164,08	5.290,00	3,10
			.				5.290,00	5.290,00	164,08	5.290,00	3,10
					402905	Sejnine udeležencem odborov	5.050,00	5.050,00	164,08	5.050,00	3,25
					402907	Izdatki za strokovno izobraževanje zaposlenih	240,00	240,00	0,00	240,00	0,00
	3000					**ŽUPAN**	**433.095,15**	**418.752,07**	**106.830,45**	**418.752,07**	**25,51**
		01				POLITIČNI SISTEM	175.673,00	175.673,00	81.344,27	175.673,00	46,30
		0101				Politični sistem	175.673,00	175.673,00	81.344,27	175.673,00	46,30

Prih/ Odh	PU	PK	PP	NRP	Konto	Opis	REBALANS A 2022	VELJAVNI na dan 18.07.2022	REALIZACIJA 30.06.2022	OCENA REALIZACIJE	Indeks REAL/ VELJ
1	2	3	4	5	6	7	8	9	10	11	12
		01019003				Dejavnost župana in podžupanov	175.673,00	175.673,00	81.344,27	175.673,00	46,30
			01301			Nadomestilo za delo župana in podžupanov	65.723,00	65.723,00	32.266,51	65.723,00	49,09
							65.723,00	65.723,00	32.266,51	65.723,00	49,09
					400000	Osnovne plače	40.621,00	40.621,00	20.155,44	40.621,00	49,62
					400001	Dodatek za delovno dobo in dodatek za stalnost	2.600,00	2.600,00	1.628,41	2.600,00	62,63
					400100	Regres za letni dopust	1.075,00	1.075,00	1.074,43	1.075,00	99,95
					400202	Povračilo stroškov prehrane med delom	707,00	707,00	411,84	707,00	58,25
					400203	Povračilo stroškov prevoza na delo in iz dela	500,00	500,00	211,26	500,00	42,25
					401001	Prispevek za pokojninsko in invalidsko zavarovanje	3.900,00	3.900,00	1.927,89	3.900,00	49,43
					401100	Prispevek za obvezno zdravstveno zavarovanje	3.000,00	3.000,00	1.429,00	3.000,00	47,63
					401101	Prispevek za poškodbe pri delu in poklicne bolezni	250,00	250,00	115,46	250,00	46,18
					401200	Prispevek za zaposlovanje	30,00	30,00	13,05	30,00	43,50
					401300	Prispevek za starševsko varstvo	50,00	50,00	21,80	50,00	43,60
					401500	Premije kolektivnega dodatnega pokojninskega zavarovanja, na podlagi ZKDPZJU	320,00	320,00	193,08	320,00	60,34
					402400	Dnevnice za službena potovanja v državi	50,00	50,00	7,04	50,00	14,08
					402402	Stroški prevoza v državi	3.250,00	3.250,00	1.165,91	3.250,00	35,87
					402403	Dnevnice za službena potovanja v tujini	16,00	16,00	0,00	16,00	0,00
					402499	Drugi izdatki za službena potovanja	20,00	20,00	9,90	20,00	49,50
					402908	Dodatki poslancem in državnim svetnikom	9.334,00	9.334,00	3.902,00	9.334,00	41,80
			01302			Materialni stroški urada župana	109.950,00	109.950,00	49.077,76	109.950,00	44,64
							109.950,00	109.950,00	49.077,76	109.950,00	44,64
					402006	Stroški oglaševalskih storitev in stroški objav	76.000,00	76.000,00	37.729,58	76.000,00	49,64
					402009	Izdatki za reprezentanco	15.750,00	15.750,00	5.834,75	15.750,00	37,05
					402099	Drugi splošni material in storitve	18.200,00	18.200,00	5.513,43	18.200,00	30,29
	04					SKUPNE ADMINISTRATIVNE SLUŽBE IN SPLOŠNE JAVNE STORITVE	20.000,00	20.000,00	2.455,13	20.000,00	12,28
	0403					Druge skupne administrativne službe	20.000,00	20.000,00	2.455,13	20.000,00	12,28

Prih/ Odh	PU	PK	PP	NRP	Konto	Opis	REBALANS A 2022	VELJAVNI na dan 18.07.2022	REALIZACIJA 30.06.2022	OCENA REALIZACIJE	Indeks REAL/ VELJ
1	2	3	4	5	6	7	8	9	10	11	12
		04039002				Izvedba protokolarnih dogodkov	20.000,00	20.000,00	2.455,13	20.000,00	12,28
			04301			Izvedba protokolarnih dogodkov	20.000,00	20.000,00	2.455,13	20.000,00	12,28
				.			20.000,00	20.000,00	2.455,13	20.000,00	12,28
					402099	Drugi splošni material in storitve	20.000,00	20.000,00	2.455,13	20.000,00	12,28
		18				KULTURA, SPORT IN NEVLADNE ORGANIZACIJE	87.422,15	87.422,15	23.031,05	87.422,15	26,34
		1803				Programi v kulturi	79.760,00	79.760,00	16.781,05	79.760,00	21,04
		18039003				Ljubiteljska kultura	79.760,00	79.760,00	16.781,05	79.760,00	21,04
			18305			Transferi neprofitnim organizacijam	79.760,00	79.760,00	16.781,05	79.760,00	21,04
				.			79.760,00	79.760,00	16.781,05	79.760,00	21,04
					402999	Drugi operativni odhodki	21.260,00	21.260,00	4.131,05	21.260,00	19,43
					412000	Tekoči transferi nepridobitnim organizacijam in ustanovam	58.500,00	58.500,00	12.650,00	58.500,00	21,62
		1805				Šport in prostočasne aktivnosti	7.662,15	7.662,15	6.250,00	7.662,15	81,57
		18059001				Programi športa	7.662,15	7.662,15	6.250,00	7.662,15	81,57
			18306			Transferi drugim izvajalcem javnih služb	7.662,15	7.662,15	6.250,00	7.662,15	81,57
				.			7.662,15	7.662,15	6.250,00	7.662,15	81,57
					413500	Tekoča plačila storitev drugim izvajalcem javnih služb, ki niso posredni proračunski uporabniki	7.662,15	7.662,15	6.250,00	7.662,15	81,57
		23				INTERVENCIJSKI PROGRAMI IN OBVEZNOSTI	150.000,00	135.656,92	0,00	135.656,92	0,00
		2303				Splošna proračunska rezervacija	150.000,00	135.656,92	0,00	135.656,92	0,00
		23039001				Splošna proračunska rezervacija	150.000,00	135.656,92	0,00	135.656,92	0,00
			23410			Splošna proračunska rezervacija	150.000,00	135.656,92	0,00	135.656,92	0,00
				.			150.000,00	135.656,92	0,00	135.656,92	0,00
					409000	Splošna proračunska rezervacija	150.000,00	135.656,92	0,00	135.656,92	0,00
	4001					**OBČINSKA UPRAVA - SPLOŠNA SLUŽBA**	**2.948.473,63**	**2.965.086,71**	**1.447.406,96**	**2.965.086,71**	**48,81**
		04				SKUPNE ADMINISTRATIVNE SLUŽBE IN SPLOŠNE JAVNE STORITVE	11.000,00	11.000,00	9.440,76	11.000,00	85,83

Prih/ Odh	PU	PK	PP	NRP	Konto	Opis	REBALANS A 2022	VELJAVNI na dan 18.07.2022	REALIZACIJA 30.06.2022	OCENA REALIZACIJE	Indeks REAL/ VELJ
1	2	3	4	5	6	7	8	9	10	11	12
		0403				Druge skupne administrativne službe	11.000,00	11.000,00	9.440,76	11.000,00	85,83
		04039001				Obveščanje domače in tuje javnosti	11.000,00	11.000,00	9.440,76	11.000,00	85,83
			04401			Oglaševanje občinske uprave	11.000,00	11.000,00	9.440,76	11.000,00	85,83
							11.000,00	11.000,00	9.440,76	11.000,00	85,83
					402004	Časopisi, revije, knjige in strokovna literatura	11.000,00	11.000,00	9.440,76	11.000,00	85,83
		06				LOKALNA SAMOUPRAVA	2.088.123,63	2.104.736,71	1.056.583,66	2.104.736,71	50,20
		0603				Dejavnost občinske uprave	2.088.123,63	2.104.736,71	1.056.583,66	2.104.736,71	50,20
		06039001				Administracija občinske uprave	1.657.311,00	1.670.766,08	884.942,10	1.670.766,08	52,97
			06413			Stroški dela občinske uprave	1.159.709,00	1.159.709,00	575.469,18	1.159.709,00	49,62
							1.159.709,00	1.159.709,00	575.469,18	1.159.709,00	49,62
					400000	Osnovne plače	861.220,00	861.220,00	405.183,92	861.220,00	47,05
					400001	Dodatek za delovno dobo in dodatek za stalnost	42.000,00	42.000,00	25.502,31	42.000,00	60,72
					400100	Regres za letni dopust	36.550,00	36.550,00	35.366,66	36.550,00	96,76
					400202	Povračilo stroškov prehrane med delom	27.000,00	27.000,00	15.658,53	27.000,00	57,99
					400203	Povračilo stroškov prevoza na delo in iz dela	9.500,00	9.500,00	6.719,97	9.500,00	70,74
					400301	Sredstva za redno delovno uspešnost	17.225,00	17.225,00	8.422,57	17.225,00	48,90
					400400	Sredstva za nadurno delo	10.000,00	9.996,75	996,68	9.996,75	9,97
					400900	Jubilejne nagrade	2.022,00	2.022,00	1.060,16	2.022,00	52,43
					400999	Drugi izdatki zaposlenim	2,00	5,25	5,25	5,25	100,00
					401001	Prispevek za pokojninsko in invalidsko zavarovanje	76.200,00	76.200,00	37.439,42	76.200,00	49,13
					401100	Prispevek za obvezno zdravstveno zavarovanje	56.500,00	56.500,00	28.872,71	56.500,00	51,10
					401101	Prispevek za poškodbe pri delu in poklicne bolezni	4.600,00	4.600,00	2.332,63	4.600,00	50,71
					401200	Prispevek za zaposlovanje	520,00	520,00	308,12	520,00	59,25
					401300	Prispevek za starševsko varstvo	870,00	870,00	440,21	870,00	50,60
					401500	Premije kolektivnega dodatnega pokojninskega zavarovanja, na podlagi ZKDPZJU	15.500,00	15.500,00	7.160,04	15.500,00	46,19
			06420			Pisarniški in splošni material za delovanje OU	63.500,00	61.500,00	26.526,80	61.500,00	43,13
							63.500,00	61.500,00	26.526,80	61.500,00	43,13

Prih/ Odh	PU	PK	PP	NRP	Konto	Opis	REBALANS A 2022	VELJAVNI na dan 18.07.2022	REALIZACIJA 30.06.2022	OCENA REALIZACIJE	Indeks REAL/ VELJ
1	2	3	4	5	6	7	8	9	10	11	12
					402000	Pisarniški material in storitve	10.501,20	10.501,20	4.827,90	10.501,20	45,97
					402001	Čistilni material in storitve	27.498,80	27.498,80	12.640,26	27.498,80	45,97
					402002	Storitve varovanja zgradb in prostorov	3.000,00	3.000,00	1.492,77	3.000,00	49,76
					402004	Časopisi, revije, knjige in strokovna literatura	4.500,00	4.500,00	2.203,74	4.500,00	48,97
					402009	Izdatki za reprezentanco	2.000,00	2.000,00	0,00	2.000,00	0,00
					402099	Drugi splošni material in storitve	16.000,00	14.000,00	5.362,13	14.000,00	38,30
			06422			Energija in komunalne storitve za delovanje OU	111.000,00	111.000,00	54.237,56	111.000,00	48,86
			.				111.000,00	111.000,00	54.237,56	111.000,00	48,86
					402200	Električna energija	35.000,00	35.000,00	12.735,50	35.000,00	36,39
					402201	Poraba kuriv in stroški ogrevanja	25.000,00	25.000,00	21.243,46	25.000,00	84,97
					402203	Voda in komunalne storitve	6.000,00	6.000,00	1.894,60	6.000,00	31,58
					402204	Odvoz smeti	12.000,00	12.000,00	4.623,08	12.000,00	38,53
					402205	Telefon, faks, elektronska pošta	13.000,00	13.000,00	6.473,03	13.000,00	49,79
					402206	Poštnina in kurirske storitve	20.000,00	20.000,00	7.267,89	20.000,00	36,34
			06423			Prevozni stroški in storitve OU	18.055,00	18.055,00	8.434,89	18.055,00	46,72
			.				18.055,00	18.055,00	8.434,89	18.055,00	46,72
					402300	Goriva in maziva za prevozna sredstva	6.000,00	5.895,00	2.033,05	5.895,00	34,49
					402301	Vzdrževanje in popravila vozil	5.000,00	5.000,00	982,41	5.000,00	19,65
					402304	Pristojbine za registracijo vozil	1.000,00	1.000,00	688,27	1.000,00	68,83
					402305	Zavarovalne premije za motorna vozila	5.500,00	5.500,00	4.071,16	5.500,00	74,02
					402306	Stroški nakupa vinjet in urbane	555,00	660,00	660,00	660,00	100,00
			06424			Izdatki za službena potovanja OU	2.970,00	2.970,00	470,62	2.970,00	15,85
			.				2.970,00	2.970,00	470,62	2.970,00	15,85
					402400	Dnevnice za službena potovanja v državi	350,00	350,00	49,17	350,00	14,05
					402401	Hotelske in restavracijske storitve v državi	320,00	320,00	0,00	320,00	0,00
					402402	Stroški prevoza v državi	1.500,00	1.500,00	272,05	1.500,00	18,14
					402403	Dnevnice za službena potovanja v tujini	300,00	300,00	120,00	300,00	40,00
					402404	Hotelske in restavracijske storitve v tujini	100,00	100,00	0,00	100,00	0,00
					402499	Drugi izdatki za službena potovanja	400,00	400,00	29,40	400,00	7,35

Prih/ Odh	PU	PK	PP	NRP	Konto	Opis	REBALANS A 2022	VELJAVNI na dan 18.07.2022	REALIZACIJA 30.06.2022	OCENA REALIZACIJE	Indeks REAL/ VELJ
1	2	3	4	5	6	7	8	9	10	11	12
			06429			Drugi operativni odhodki za delovanje OU	238.200,00	253.655,08	191.607,66	253.655,08	75,54
			.				238.200,00	253.655,08	191.607,66	253.655,08	75,54
					402008	Računovodske, revizorske in svetovalne storitve	18.000,00	18.000,00	0,00	18.000,00	0,00
					402502	Tekoče vzdrževanje počitniških objektov	3.500,00	3.500,00	892,14	3.500,00	25,49
					402603	Najemnine in zakupnine za druge objekte	4.500,00	4.500,00	0,00	4.500,00	0,00
					402702	Odškodnine zaradi sodnih postopkov	125.000,00	139.343,08	139.343,08	139.343,08	100,00
					402901	Plačila avtorskih honorarjev	1.000,00	1.000,00	0,00	1.000,00	0,00
					402902	Plačila po podjemnih pogodbah	3.500,00	3.500,00	941,84	3.500,00	26,91
					402903	Plačila za delo preko študentskega servisa	700,00	700,00	177,66	700,00	25,38
					402907	Izdatki za strokovno izobraževanje zaposlenih	5.000,00	5.000,00	2.702,86	5.000,00	54,06
					402920	Sodni stroški, storitve odvetnikov, sodnih izvedencev, tolmačev, notarjev in drugih	22.000,00	22.000,00	8.643,32	22.000,00	39,29
					402931	Plačila bančnih storitev	2.000,00	2.000,00	463,73	2.000,00	23,19
					402937	Stroški davčnih postopkov	8.000,00	9.000,00	8.205,04	9.000,00	91,17
					402940	Prispevek za vzpodbujanje zaposlovanja invalidov po ZZRZI	25.000,00	25.000,00	12.274,80	25.000,00	49,10
					402999	Drugi operativni odhodki	20.000,00	20.112,00	17.963,19	20.112,00	89,32
			06430			Stroški skupnega prekrškovnega organa	63.877,00	63.877,00	28.195,39	63.877,00	44,14
			.				63.877,00	63.877,00	28.195,39	63.877,00	44,14
					413003	Sredstva, prenesena drugim občinam	63.877,00	63.877,00	28.195,39	63.877,00	44,14
		06039002				Razpolaganje in upravljanje s premoženjem, potrebnim za delovanje občinske uprave	430.812,63	433.970,63	171.641,56	433.970,63	39,55
			06440			Vzdrževanje objektov in opreme	343.550,63	338.312,04	116.610,92	338.312,04	34,47
			.				195.080,63	189.842,04	91.753,70	189.842,04	48,33
					402500	Tekoče vzdrževanje poslovnih objektov	102.600,00	97.361,41	39.545,58	97.361,41	40,62
					402504	Zavarovalne premije za objekte	22.480,63	22.480,63	22.480,63	22.480,63	100,00
					402510	Tekoče vzdrževanje komunikacijske opreme	11.000,00	11.000,00	5.498,92	11.000,00	49,99
					402511	Tekoče vzdrževanje druge opreme	5.000,00	5.000,00	1.510,55	5.000,00	30,21
					402514	Tekoče vzdrževanje licenčne programske opreme	49.000,00	49.000,00	20.244,95	49.000,00	41,32

Prih/ Odh	PU	PK	PP	NRP	Konto	Opis	REBALANS A 2022	VELJAVNI na dan 18.07.2022	REALIZACIJA 30.06.2022	OCENA REALIZACIJE	Indeks REAL/ VELJ
1	2	3	4	5	6	7	8	9	10	11	12
					402604	Najem strojne računalniške opreme	5.000,00	5.000,00	2.473,07	5.000,00	49,46
				OB110-09-0010		INVESTICIJSKO VZDR. OBČINSKIH OBJEKTOV	143.470,00	143.470,00	24.857,22	143.470,00	17,33
					420203	Nakup stanovanjskega pohištva	5.000,00	5.000,00	0,00	5.000,00	0,00
					420500	Investicijsko vzdrževanje in izboljšave	138.470,00	138.470,00	24.857,22	138.470,00	17,95
				OB110-21-0006		PROTIHRUPNI UKREPI - STRELIŠČE RADNA	5.000,00	5.000,00	0,00	5.000,00	0,00
					420804	Načrti in druga projektna dokumentacija	5.000,00	5.000,00	0,00	5.000,00	0,00
			06441			Nakup osnovnih sredstev	84.262,00	85.150,00	44.522,05	85.150,00	52,29
				OB110-07-0007		NAKUP PISARNIŠKEGA POHIŠTVA	13.000,00	13.000,00	0,00	13.000,00	0,00
					420200	Nakup pisarniškega pohištva	13.000,00	13.000,00	0,00	13.000,00	0,00
				OB110-07-0008		NAKUP PISARNIŠKE OPREME	4.000,00	4.000,00	1.248,72	4.000,00	31,22
					420201	Nakup pisarniške opreme	4.000,00	4.000,00	1.248,72	4.000,00	31,22
				OB110-07-0009		NAKUP RAČUNALNIKOV	15.000,00	15.000,00	7.299,33	15.000,00	48,66
					420202	Nakup strojne računalniške opreme	15.000,00	15.000,00	7.299,33	15.000,00	48,66
				OB110-08-0025		NAKUP OPREME ZA HLAJENJE	1.500,00	1.500,00	0,00	1.500,00	0,00
					420223	Nakup opreme za hlajenje in ogrevanje ter napeljav	1.500,00	1.500,00	0,00	1.500,00	0,00
				OB110-12-0024		NAKUP TELEKOMUNIKACIJSKE OPREME	2.000,00	2.000,00	0,00	2.000,00	0,00
					420238	Nakup telekomunikacijske opreme	2.000,00	2.000,00	0,00	2.000,00	0,00
				OB110-13-0026		NAKUP LICENČNE PROGRAMSKE OPREME	26.562,00	27.450,00	14.274,00	27.450,00	52,00
					420703	Nakup licenčne programske opreme	26.562,00	27.450,00	14.274,00	27.450,00	52,00
				OB110-13-0065		NAKUP VOZILA ZA OU	21.700,00	21.700,00	21.700,00	21.700,00	100,00
					420101	Nakup avtomobilov	21.700,00	21.700,00	21.700,00	21.700,00	100,00
				OB110-15-0025		NAKUP GASILNIH APARATOV	500,00	500,00	0,00	500,00	0,00
					420233	Nakup gasilske opreme	500,00	500,00	0,00	500,00	0,00
			06443			Nadomestilo za uporabo stavbnega zemljišča	3.000,00	10.508,59	10.508,59	10.508,59	100,00
				.			3.000,00	10.508,59	10.508,59	10.508,59	100,00
					402605	Nadomestilo za uporabo stavbnega zemljišča	3.000,00	10.508,59	10.508,59	10.508,59	100,00

Prih/ Odh	PU	PK	PP	NRP	Konto	Opis	REBALANS A 2022	VELJAVNI na dan 18.07.2022	REALIZACIJA 30.06.2022	OCENA REALIZACIJE	Indeks REAL/ VELJ
1	2	3	4	5	6	7	8	9	10	11	12
		16				PROSTORSKO PLANIRANJE IN STANOVANJSKO KOMUNALNA DEJAVNOST	849.350,00	849.350,00	381.382,54	849.350,00	44,90
		1602				Prostorsko in podeželsko planiranje in administracija	90.000,00	90.000,00	48.931,03	90.000,00	54,37
		16029001				Urejanje in nadzor na področju geodetskih evidenc	90.000,00	90.000,00	48.931,03	90.000,00	54,37
			16459			GEODETSKE STORITVE	90.000,00	90.000,00	48.931,03	90.000,00	54,37
				.			90.000,00	90.000,00	48.931,03	90.000,00	54,37
					402113	Geodetske storitve, parcelacije, cenitve in druge podobne storitve	90.000,00	90.000,00	48.931,03	90.000,00	54,37
		1603				Komunalna dejavnost	299.350,00	299.350,00	16.543,25	299.350,00	5,53
		16039002				Urejanje pokopališč in pogrebna dejavnost	299.350,00	299.350,00	16.543,25	299.350,00	5,53
			16407			Urejanje pokopališč in pogrebna dejavnost	299.350,00	299.350,00	16.543,25	299.350,00	5,53
				OB110-19-0030		INVESTICIJSKO VZDRŽEVANJE VEŽIC IN POKOPALIŠČ	40.000,00	63.000,00	13.897,25	63.000,00	22,06
					420500	Investicijsko vzdrževanje in izboljšave	40.000,00	63.000,00	13.897,25	63.000,00	22,06
				OB110-20-0004		IZGRADNJA MRLIŠKE VEŽICE VELIKI CIRNIK	125.000,00	125.000,00	0,00	125.000,00	0,00
					420204	Nakup drugega pohištva	30.000,00	30.000,00	0,00	30.000,00	0,00
					420401	Novogradnje	95.000,00	95.000,00	0,00	95.000,00	0,00
				OB110-20-0005		IZGRADNJA ŽARNEGA ZIDU NA POKOPALIŠČU V TRŽIŠČU	74.500,00	51.500,00	0,00	51.500,00	0,00
					420401	Novogradnje	70.000,00	47.000,00	0,00	47.000,00	0,00
					420801	Investicijski nadzor	3.000,00	3.000,00	0,00	3.000,00	0,00
					420804	Načrti in druga projektna dokumentacija	1.500,00	1.500,00	0,00	1.500,00	0,00
				OB110-21-0031		MRLIŠKA VEŽICA SEVNICA-NADSTREŠEK	49.850,00	49.850,00	0,00	49.850,00	0,00
					420500	Investicijsko vzdrževanje in izboljšave	40.000,00	40.000,00	0,00	40.000,00	0,00
					420801	Investicijski nadzor	3.000,00	3.000,00	0,00	3.000,00	0,00
					420804	Načrti in druga projektna dokumentacija	6.850,00	6.850,00	0,00	6.850,00	0,00
				OB110-21-0045		INVESTICIJSKO VZDRŽEVANJE MV ROVIŠČE	10.000,00	10.000,00	2.646,00	10.000,00	26,46

Prih/ Odh	PU	PK	PP	NRP	Konto	Opis	REBALANS A 2022	VELJAVNI na dan 18.07.2022	REALIZACIJA 30.06.2022	OCENA REALIZACIJE	Indeks REAL/ VELJ
1	2	3	4	5	6	7	8	9	10	11	12
					420804	Načrti in druga projektna dokumentacija	10.000,00	10.000,00	2.646,00	10.000,00	26,46
		1606				Upravljanje in razpolaganje z zemljišči (javno dobro, kmetijska, gozdna in stavbna zemljišča)	460.000,00	460.000,00	315.908,26	460.000,00	68,68
		16069002				Nakup zemljišč	460.000,00	460.000,00	315.908,26	460.000,00	68,68
			16460			NAKUP ZEMLJIŠČ	460.000,00	460.000,00	315.908,26	460.000,00	68,68
			.				10.000,00	10.000,00	1.382,18	10.000,00	13,82
					402799	Druge odškodnine in kazni	10.000,00	10.000,00	1.382,18	10.000,00	13,82
				OB110-12-0083		NAKUP ZEMLJIŠČ	450.000,00	450.000,00	314.526,08	450.000,00	69,89
					420600	Nakup zemljišč	450.000,00	450.000,00	314.526,08	450.000,00	69,89
	4002					**ODDELEK ZA FINANCE**	**709.228,00**	**709.228,00**	**350.702,36**	**709.228,00**	**49,45**
		22				SERVISIRANJE JAVNEGA DOLGA	709.228,00	709.228,00	350.702,36	709.228,00	49,45
		2201				Servisiranje javnega dolga	709.228,00	709.228,00	350.702,36	709.228,00	49,45
		22019001				Obveznosti iz naslova financiranja izvrševanja proračuna - domače zadolževanje	702.228,00	702.228,00	350.702,36	702.228,00	49,94
			22401			Plačilo obresti bankam	27.480,00	27.480,00	13.329,09	27.480,00	48,50
			.				27.480,00	27.480,00	13.329,09	27.480,00	48,50
					403100	Plačila obresti od kratkoročnih kreditov - poslovnim bankam	500,00	500,00	0,00	500,00	0,00
					403101	Plačila obresti od dolgoročnih kreditov - poslovnim bankam	26.980,00	26.980,00	13.329,09	26.980,00	49,40
			22420			Odplačilo glavnic dolgoročnih kreditov bankam	419.663,00	419.663,00	209.831,04	419.663,00	50,00
			.				419.663,00	419.663,00	209.831,04	419.663,00	50,00
					550101	ODPLAČILA KREDITOV POSLOVNIM BANKAM - DOLGOROČNI KREDITI	419.663,00	419.663,00	209.831,04	419.663,00	50,00
			22422			Odplačilo glavnic dolgoročnih kreditov državnemu proračunu	255.085,00	255.085,00	127.542,23	255.085,00	50,00
			.				255.085,00	255.085,00	127.542,23	255.085,00	50,00
					550307	Odplačila kreditov državnemu proračunu-dolgoročni krediti	255.085,00	255.085,00	127.542,23	255.085,00	50,00
		22019002				Stroški financiranja in upravljanja z dolgom	7.000,00	7.000,00	0,00	7.000,00	0,00
			22410			Stroški zadolževanja	7.000,00	7.000,00	0,00	7.000,00	0,00

Prih/ Odh	PU	PK	PP	NRP	Konto	Opis	REBALANS A 2022	VELJAVNI na dan 18.07.2022	REALIZACIJA 30.06.2022	OCENA REALIZACIJE	Indeks REAL/ VELJ
1	2	3	4	5	6	7	8	9	10	11	12
				.			7.000,00	7.000,00	0,00	7.000,00	0,00
					402932	Stroški, povezani z zadolževanjem	7.000,00	7.000,00	0,00	7.000,00	0,00
	4003					**ODDELEK ZA OKOLJE IN PROSTOR**	**9.040.658,13**	**9.040.888,13**	**3.125.483,16**	**9.040.888,13**	**34,57**
		07				OBRAMBA IN UKREPI OB IZREDNIH DOGODKIH	470.940,00	468.670,00	147.494,83	468.670,00	31,47
		0703				Varstvo pred naravnimi in drugimi nesrečami	470.940,00	468.670,00	147.494,83	468.670,00	31,47
		07039001				Pripravljenost sistema za zaščito, reševanje in pomoč	41.500,00	41.500,00	26.354,49	41.500,00	63,50
			07400			Zaščitna oprema za civilno zaščito	8.000,00	8.000,00	4.670,00	8.000,00	58,38
				.			7.000,00	7.000,00	4.670,00	7.000,00	66,71
					402199	Drugi posebni materiali in storitve	7.000,00	7.000,00	4.670,00	7.000,00	66,71
				OB110-11-0007		NAKUP OS ZA ZIR	1.000,00	1.000,00	0,00	1.000,00	0,00
					420299	Nakup druge opreme in napeljav	1.000,00	1.000,00	0,00	1.000,00	0,00
			07402			Operativni odhodki za civilno zaščito	23.000,00	23.000,00	17.309,49	23.000,00	75,26
				.			23.000,00	23.000,00	17.309,49	23.000,00	75,26
					402999	Drugi operativni odhodki	23.000,00	23.000,00	17.309,49	23.000,00	75,26
			07404			Študije na področju civilne zaščite	10.500,00	10.500,00	4.375,00	10.500,00	41,67
				OB110-07-0011		IZDELAVA OBČINSKIH NAČRTOV ZAŠČITE IN REŠEVANJA	10.500,00	10.500,00	4.375,00	10.500,00	41,67
					420804	Načrti in druga projektna dokumentacija	10.500,00	10.500,00	4.375,00	10.500,00	41,67
		07039002				Delovanje sistema za zaščito, reševanje in pomoč	429.440,00	427.170,00	121.140,34	427.170,00	28,36
			07411			Delovanje Občinske gasilske zveze	229.440,00	227.170,00	121.140,34	227.170,00	53,33
				.			229.440,00	227.170,00	121.140,34	227.170,00	53,33
					413302	Tekoči transferi v javne zavode - za izdatke za blago in storitve	229.440,00	227.170,00	121.140,34	227.170,00	53,33
			07412			Investicijski transferi združenjem za požarno varnost	200.000,00	200.000,00	0,00	200.000,00	0,00
				OB110-07-0012		TRANSFER ZA NAKUP OPREME	200.000,00	200.000,00	0,00	200.000,00	0,00
					431500	Investicijski transferi drugim izvajalcem javnih služb, ki niso posredni proračunski uporabniki	200.000,00	200.000,00	0,00	200.000,00	0,00

Prih/ Odh	PU	PK	PP	NRP	Konto	Opis	REBALANS A 2022	VELJAVNI na dan 18.07.2022	REALIZACIJA 30.06.2022	OCENA REALIZACIJE	Indeks REAL/ VELJ
1	2	3	4	5	6	7	8	9	10	11	12
		08				NOTRANJE ZADEVE IN VARNOST	14.350,00	14.350,00	3.893,76	14.350,00	27,13
		0802				Policijska in kriminalistična dejavnost	14.350,00	14.350,00	3.893,76	14.350,00	27,13
		08029001				Prometna varnost	14.350,00	14.350,00	3.893,76	14.350,00	27,13
			08401			Sejnine Sveta za preventivo in vzgojo v cestnem prometu	350,00	350,00	147,65	350,00	42,19
				.			350,00	350,00	147,65	350,00	42,19
					402905	Sejnine udeležencem odborov	350,00	350,00	147,65	350,00	42,19
			08402			Materialni stroški za del. Sveta za preventivo in vzgojo v cestnem prom.	14.000,00	14.000,00	3.746,11	14.000,00	26,76
				.			14.000,00	14.000,00	3.746,11	14.000,00	26,76
					402099	Drugi splošni material in storitve	14.000,00	14.000,00	3.746,11	14.000,00	26,76
		11				KMETIJSTVO, GOZDARSTVO IN RIBIŠTVO	54.450,19	54.450,19	0,00	54.450,19	0,00
		1104				Gozdarstvo	54.450,19	54.450,19	0,00	54.450,19	0,00
		11049001				Vzdrževanje in gradnja gozdnih cest	54.450,19	54.450,19	0,00	54.450,19	0,00
			11415			Investicijsko vzdrževanje gozdnih poti	54.450,19	54.450,19	0,00	54.450,19	0,00
				OB110-07-0013		INVESTICIJSKO VZDRŽEVANJE GOZDNIH POTI	54.450,19	54.450,19	0,00	54.450,19	0,00
					420500	Investicijsko vzdrževanje in izboljšave	54.450,19	54.450,19	0,00	54.450,19	0,00
		12				PRIDOBIVANJE IN DISTRIBUCIJA ENERGETSKIH SUROVIN	103.790,00	103.790,00	22.583,98	103.790,00	21,76
		1204				Urejanje, nadzor in oskrba na področju predelave in distribucije nafte in zemeljskega plina	77.790,00	70.203,40	6.077,38	70.203,40	8,66
		12049001				Oskrba s plinom	77.790,00	70.203,40	6.077,38	70.203,40	8,66
			12402			INVESTICIJE V PLINIFIKACIJO	40.000,00	32.413,40	0,00	32.413,40	0,00
				OB110-20-0014		ŠIRITEV PLINOVODNEGA OMREŽJA	40.000,00	32.413,40	0,00	32.413,40	0,00
					420804	Načrti in druga projektna dokumentacija	40.000,00	32.413,40	0,00	32.413,40	0,00
			12403			VZDRŽEVANJE PLINOVODNEGA OMREŽJA	37.790,00	37.790,00	6.077,38	37.790,00	16,08
				.			37.790,00	37.790,00	6.077,38	37.790,00	16,08
					402511	Tekoče vzdrževanje druge opreme	37.790,00	37.790,00	6.077,38	37.790,00	16,08

Prih/ Odh	PU	PK	PP	NRP	Konto	Opis	REBALANS A 2022	VELJAVNI na dan 18.07.2022	REALIZACIJA 30.06.2022	OCENA REALIZACIJE	Indeks REAL/ VELJ
1	2	3	4	5	6	7	8	9	10	11	12
		1206				Urejanje področja učinkovite rabe in obnovljivih virov energije	26.000,00	33.586,60	16.506,60	33.586,60	49,15
		12069001				Spodbujanje rabe obnovljivih virov energije	26.000,00	33.586,60	16.506,60	33.586,60	49,15
			12401			Študije na področju obnovljivih virov energije	26.000,00	33.586,60	16.506,60	33.586,60	49,15
				OB110-21-0044		LOKALNI ENERGETSKI KONCEPT	26.000,00	33.586,60	16.506,60	33.586,60	49,15
					420804	Načrti in druga projektna dokumentacija	26.000,00	33.586,60	16.506,60	33.586,60	49,15
		13				PROMET, PROMETNA INFRASTRUKTURA IN KOMUNIKACIJE	3.790.771,35	3.802.271,73	1.276.547,15	3.802.271,73	33,57
		1302				Cestni promet in infrastruktura	3.770.672,35	3.777.472,73	1.259.677,15	3.777.472,73	33,35
		13029001				Upravljanje in tekoče vzdrževanje občinskih cest	1.329.454,00	1.329.454,00	590.140,10	1.329.454,00	44,39
			13401			Tekoče vzdrževanje cest in obcestnih površin	1.329.454,00	1.329.454,00	590.140,10	1.329.454,00	44,39
				.			1.329.454,00	1.329.454,00	590.140,10	1.329.454,00	44,39
					402503	Tekoče vzdrževanje drugih objektov	1.329.454,00	1.329.454,00	590.140,10	1.329.454,00	44,39
		13029002				Investicijsko vzdrževanje in gradnja občinskih cest	2.053.068,35	2.062.068,73	550.025,09	2.062.068,73	26,67
			13406			Investicijsko vzdrževanje cestne infrastrukture	1.860.098,35	1.858.400,21	513.273,63	1.858.400,21	27,62
				OB110-07-0057		PROMETNA SIGNALIZACIJA	50.000,00	50.000,00	464,16	50.000,00	0,93
					420225	Nakup opreme za nadzor prometa in napeljav	50.000,00	50.000,00	464,16	50.000,00	0,93
				OB110-17-0023		REK. KRIŽIŠČA PRI OŠ ŠENTJANŽ IN ODSEK GLINO	120.000,00	54.957,97	0,00	54.957,97	0,00
					420402	Rekonstrukcije in adaptacije	120.000,00	54.957,97	0,00	54.957,97	0,00
				OB110-18-0002		KOMUNALNO OPREMLJANJE V PC SEVNICA	1.001.733,35	1.001.733,35	412.621,55	1.001.733,35	41,19
					420402	Rekonstrukcije in adaptacije	962.655,36	962.655,36	398.050,14	962.655,36	41,35
					420801	Investicijski nadzor	33.078,00	33.078,00	14.571,41	33.078,00	44,05
					420804	Načrti in druga projektna dokumentacija	5.999,99	5.999,99	0,00	5.999,99	0,00
				OB110-20-0019		UREDITEV CESTE NA DOBRAVO	273.365,00	273.365,00	45.026,85	273.365,00	16,47
					420402	Rekonstrukcije in adaptacije	273.365,00	273.365,00	45.026,85	273.365,00	16,47
				OB110-20-0029		UREDITEV CESTE LONČARJEV DOL-ŽIGRSKI VRH-ČANJE	20.000,00	32.863,86	0,00	32.863,86	0,00

Prih/ Odh	PU	PK	PP	NRP	Konto	Opis	REBALANS A 2022	VELJAVNI na dan 18.07.2022	REALIZACIJA 30.06.2022	OCENA REALIZACIJE	Indeks REAL/ VELJ
1	2	3	4	5	6	7	8	9	10	11	12
					420402	Rekonstrukcije in adaptacije	20.000,00	32.863,86	0,00	32.863,86	0,00
				OB110-20-0030		INTERVENCIJSKA POT NAD BAZENOM	40.000,00	40.000,00	0,00	40.000,00	0,00
					420402	Rekonstrukcije in adaptacije	40.000,00	40.000,00	0,00	40.000,00	0,00
				OB110-21-0034		ASFALTACIJA LC DROŽANJSKA-ŽABJEK	50.000,00	50.000,00	0,00	50.000,00	0,00
					420402	Rekonstrukcije in adaptacije	50.000,00	50.000,00	0,00	50.000,00	0,00
				OB110-21-0035		UREDITEV CESTE GRAHOVICA-JABLANICA	80.000,00	126.691,08	0,00	126.691,08	0,00
					420402	Rekonstrukcije in adaptacije	80.000,00	126.691,08	0,00	126.691,08	0,00
				OB110-21-0036		KROŽNO KRIŽIŠČE NA R2-PRIKLJUČEK ZA PC SEVNICA	100.000,00	100.000,00	55.161,07	100.000,00	55,16
					420402	Rekonstrukcije in adaptacije	100.000,00	100.000,00	55.161,07	100.000,00	55,16
				OB110-22-0005		UREDITEV CESTNEGA PREHODA DOLNJE BREZOVO	25.000,00	28.788,95	0,00	28.788,95	0,00
					420402	Rekonstrukcije in adaptacije	25.000,00	28.788,95	0,00	28.788,95	0,00
				OB110-22-0006		UREDITEV CESTE IN PLOČNIOV SKOZI VRH PRI BOŠTANJU	100.000,00	100.000,00	0,00	100.000,00	0,00
					420402	Rekonstrukcije in adaptacije	100.000,00	100.000,00	0,00	100.000,00	0,00
			13407			Študije na področju cestne infrastrukture	192.970,00	203.668,52	36.751,46	203.668,52	18,04
				OB110-07-0054		POVEZOVALNA POT BOŠTANJ-RADNA-LOG	5.000,00	5.000,00	475,80	5.000,00	9,52
					420804	Načrti in druga projektna dokumentacija	5.000,00	5.000,00	475,80	5.000,00	9,52
				OB110-16-0005		GEOLOŠKI IN GRADBENI NADZOR ZA INV. NA C. P.	18.000,00	18.000,00	3.220,98	18.000,00	17,89
					420801	Investicijski nadzor	18.000,00	18.000,00	3.220,98	18.000,00	17,89
				OB110-16-0060		UREDITEV KRIŽIŠČA V KRMELJU-MOST ČEZ HINJO	9.750,00	9.750,24	9.750,24	9.750,24	100,00
					420804	Načrti in druga projektna dokumentacija	9.750,00	9.750,24	9.750,24	9.750,24	100,00
				OB110-17-0008		UREDITEV MULTIMODALNEGA SREDIŠČA	5.000,00	4.999,76	0,00	4.999,76	0,00
					420804	Načrti in druga projektna dokumentacija	5.000,00	4.999,76	0,00	4.999,76	0,00
				OB110-19-0012		REKONSTRUKCIJA MOSTU Z UR. PLOČ. V PIJAVICAH	9.500,00	9.500,00	0,00	9.500,00	0,00
					420804	Načrti in druga projektna dokumentacija	9.500,00	9.500,00	0,00	9.500,00	0,00
				OB110-19-0053		SANACIJA LC ŽIROVNICA-RADEŽ	11.104,00	11.104,44	11.104,44	11.104,44	100,00

Prih/ Odh	PU	PK	PP	NRP	Konto	Opis	REBALANS A 2022	VELJAVNI na dan 18.07.2022	REALIZACIJA 30.06.2022	OCENA REALIZACIJE	Indeks REAL/ VELJ
1	2	3	4	5	6	7	8	9	10	11	12
					420804	Načrti in druga projektna dokumentacija	11.104,00	11.104,44	11.104,44	11.104,44	100,00
				OB110-20-0018		UREDITEV CESTE BLANCA-POKLEK	31.842,00	31.842,00	12.200,00	31.842,00	38,31
					420804	Načrti in druga projektna dokumentacija	31.842,00	31.842,00	12.200,00	31.842,00	38,31
				OB110-20-0030		INTERVENCIJSKA POT NAD BAZENOM	2.074,00	2.074,00	0,00	2.074,00	0,00
					420804	Načrti in druga projektna dokumentacija	2.074,00	2.074,00	0,00	2.074,00	0,00
				OB110-21-0004		SANACIJA MOSTU GRAHOVICA	15.700,00	15.700,00	0,00	15.700,00	0,00
					420804	Načrti in druga projektna dokumentacija	15.700,00	15.700,00	0,00	15.700,00	0,00
				OB110-21-0005		REKONSTRUKCIJA CESTE TELČE	20.000,00	20.000,00	0,00	20.000,00	0,00
					420804	Načrti in druga projektna dokumentacija	20.000,00	20.000,00	0,00	20.000,00	0,00
				OB110-21-0037		SANACIJA CESTE IN BREŽINE PRI CERKVI ZABUKOVJE	15.000,00	25.698,08	0,00	25.698,08	0,00
					420804	Načrti in druga projektna dokumentacija	15.000,00	25.698,08	0,00	25.698,08	0,00
				OB110-22-0007		PLOČNIK BLANCA-POKLEK	20.000,00	20.000,00	0,00	20.000,00	0,00
					420804	Načrti in druga projektna dokumentacija	20.000,00	20.000,00	0,00	20.000,00	0,00
				OB110-22-0008		UREDITEV CESTE IN PLOČNIKOV BOŠTANJ-GRAMAT	30.000,00	30.000,00	0,00	30.000,00	0,00
					420804	Načrti in druga projektna dokumentacija	30.000,00	30.000,00	0,00	30.000,00	0,00
		13029003				Urejanje cestnega prometa	169.000,00	166.800,00	9.211,61	166.800,00	5,52
			13410			Avtobusna postajališča	31.000,00	28.800,00	9.211,61	28.800,00	31,98
				.			2.000,00	2.000,00	0,00	2.000,00	0,00
					402999	Drugi operativni odhodki	2.000,00	2.000,00	0,00	2.000,00	0,00
				OB110-07-0062		INVESTICIJSKO VZD.AVTOBUSNIH POSTAJALIŠČ	29.000,00	26.800,00	9.211,61	26.800,00	34,37
					420500	Investicijsko vzdrževanje in izboljšave	29.000,00	26.800,00	9.211,61	26.800,00	34,37
			13411			Parkirišča	138.000,00	138.000,00	0,00	138.000,00	0,00
				OB110-13-0047		INV. VZDRŽEVANJE PARKIRNIH POVRŠIN	120.000,00	120.000,00	0,00	120.000,00	0,00
					420500	Investicijsko vzdrževanje in izboljšave	100.000,00	100.000,00	0,00	100.000,00	0,00
					420804	Načrti in druga projektna dokumentacija	20.000,00	20.000,00	0,00	20.000,00	0,00
				OB110-14-0033		PARKOMAT	18.000,00	18.000,00	0,00	18.000,00	0,00
					420225	Nakup opreme za nadzor prometa in napeljav	18.000,00	18.000,00	0,00	18.000,00	0,00

Prih/ Odh	PU	PK	PP	NRP	Konto	Opis	REBALANS A 2022	VELJAVNI na dan 18.07.2022	REALIZACIJA 30.06.2022	OCENA REALIZACIJE	Indeks REAL/ VELJ
1	2	3	4	5	6	7	8	9	10	11	12
		13029004				Cestna razsvetljava	219.150,00	219.150,00	110.300,35	219.150,00	50,33
			13414			Tokovina za javno razsvetljavo	98.150,00	98.150,00	40.230,06	98.150,00	40,99
				.			98.150,00	98.150,00	40.230,06	98.150,00	40,99
					402200	Električna energija	98.150,00	98.150,00	40.230,06	98.150,00	40,99
			13415			Redno vzdrževanje javne razsvetljave	40.000,00	40.000,00	27.592,73	40.000,00	68,98
				.			40.000,00	40.000,00	27.592,73	40.000,00	68,98
					402503	Tekoče vzdrževanje drugih objektov	40.000,00	40.000,00	27.592,73	40.000,00	68,98
			13416			Investicijsko vzdrževanje javne razsvetljave	81.000,00	81.000,00	42.477,56	81.000,00	52,44
				OB110-07-0063		INVESTICIJSKO VZDRŽEVANJE JR	81.000,00	81.000,00	42.477,56	81.000,00	52,44
					420500	Investicijsko vzdrževanje in izboljšave	81.000,00	81.000,00	42.477,56	81.000,00	52,44
		1306				Telekomunikacije in pošta	20.099,00	24.799,00	16.870,00	24.799,00	68,03
		13069001				Investicijska vlaganja v telekomunikacijsko omrežje	20.099,00	24.799,00	16.870,00	24.799,00	68,03
			13440			Gradnja širokopasovnih povezav	14.890,00	19.590,00	16.870,00	19.590,00	86,12
				OB110-13-0051		NAKUP TELEKOMUNIKACIJSKE OPREME	14.890,00	19.590,00	16.870,00	19.590,00	86,12
					420238	Nakup telekomunikacijske opreme	14.890,00	19.590,00	16.870,00	19.590,00	86,12
			13441			Razvoj pametnega mesta	5.209,00	5.209,00	0,00	5.209,00	0,00
				OB110-20-0031		PAMETNA LOKALNA SKUPNOST	5.209,00	5.209,00	0,00	5.209,00	0,00
					413003	Sredstva, prenesena drugim občinam	5.209,00	5.209,00	0,00	5.209,00	0,00
		15				VAROVANJE OKOLJA IN NARAVNE DEDIŠČINE	1.558.587,42	1.573.149,42	568.708,42	1.573.149,42	36,15
		1502				Zmanjševanje onesnaženja, kontrola in nadzor	1.435.366,42	1.442.196,42	565.274,12	1.442.196,42	39,20
		15029001				Zbiranje in ravnanje z odpadki	107.286,10	114.116,10	63.629,56	114.116,10	55,76
			15401			Ravnanje z odpadki	107.286,10	114.116,10	63.629,56	114.116,10	55,76
				.			1.000,00	1.000,00	0,00	1.000,00	0,00
					402999	Drugi operativni odhodki	1.000,00	1.000,00	0,00	1.000,00	0,00
				OB110-12-0068		OBNOVITVENE INVESTICIJE-CEROD	10.000,00	16.830,00	343,46	16.830,00	2,04
					420402	Rekonstrukcije in adaptacije	10.000,00	16.830,00	343,46	16.830,00	2,04
				OB110-14-0035		CEROD II.	63.286,10	63.286,10	63.286,10	63.286,10	100,00
					402702	Odškodnine zaradi sodnih postopkov	63.286,10	63.286,10	63.286,10	63.286,10	100,00

Prih/ Odh	PU	PK	PP	NRP	Konto	Opis	REBALANS A 2022	VELJAVNI na dan 18.07.2022	REALIZACIJA 30.06.2022	OCENA REALIZACIJE	Indeks REAL/ VELJ
1	2	3	4	5	6	7	8	9	10	11	12
				OB110-14-0036		ZBIRNI CENTER SEVNICA	33.000,00	33.000,00	0,00	33.000,00	0,00
					420402	Rekonstrukcije in adaptacije	33.000,00	33.000,00	0,00	33.000,00	0,00
		15029002				Ravnanje z odpadno vodo	1.328.080,32	1.328.080,32	501.644,56	1.328.080,32	37,77
			15407			Študije na področju ravnanja z odpadno vodo	157.876,00	157.876,00	90.318,71	157.876,00	57,21
				OB110-09-0046		CENOVNA SUBVENCIJA-ČN	152.876,00	152.876,00	87.746,11	152.876,00	57,40
					410000	Subvencioniranje cen javnim podjetjem in drugim izvajalcem gospodarskih javnih služb	152.876,00	152.876,00	87.746,11	152.876,00	57,40
				OB110-16-0030		PROJEKTIRANJE KANALIZACIJ	5.000,00	5.000,00	2.572,60	5.000,00	51,45
					420804	Načrti in druga projektna dokumentacija	5.000,00	5.000,00	2.572,60	5.000,00	51,45
			15411			Gradnja kanalizacij in ČN	1.118.704,32	1.118.704,32	398.112,58	1.118.704,32	35,59
				.			60.000,00	60.000,00	52.026,76	60.000,00	86,71
					402503	Tekoče vzdrževanje drugih objektov	60.000,00	60.000,00	52.026,76	60.000,00	86,71
				OB110-10-0054		OBNOVITVENE INVESTICIJE-KANALIZACIJA	203.000,00	203.000,00	43.732,68	203.000,00	21,54
					420500	Investicijsko vzdrževanje in izboljšave	200.000,00	200.000,00	43.732,68	200.000,00	21,87
					420801	Investicijski nadzor	3.000,00	3.000,00	0,00	3.000,00	0,00
				OB110-11-0017		CENOVNA SUBVENCIJA-KANALIZACIJA	187.326,00	187.326,00	93.564,55	187.326,00	49,95
					410000	Subvencioniranje cen javnim podjetjem in drugim izvajalcem gospodarskih javnih služb	187.326,00	187.326,00	93.564,55	187.326,00	49,95
				OB110-14-0039		OBNOVITVENE INVESTICIJE-ČN	35.000,00	35.000,00	12.618,50	35.000,00	36,05
					420500	Investicijsko vzdrževanje in izboljšave	35.000,00	35.000,00	12.618,50	35.000,00	36,05
				OB110-17-0026		ODV, IN ČIŠČ. OD, VODE V P. S. SAVE-OBČINA SEVNICA	553.378,32	553.378,32	196.170,09	553.378,32	35,45
					402006	Stroški oglaševalskih storitev in stroški objav	5.192,17	5.192,17	0,00	5.192,17	0,00
					420402	Rekonstrukcije in adaptacije	526.772,01	526.772,01	195.420,09	526.772,01	37,10
					420801	Investicijski nadzor	15.414,14	15.414,14	750,00	15.414,14	4,87
					420804	Načrti in druga projektna dokumentacija	6.000,00	6.000,00	0,00	6.000,00	0,00
				OB110-17-0033		KANALIZACIJA IN ČN LOKA	30.000,00	30.000,00	0,00	30.000,00	0,00
					420402	Rekonstrukcije in adaptacije	30.000,00	30.000,00	0,00	30.000,00	0,00
				OB110-22-0009		KANALIZACIJA PUGELJ II. FAZA	50.000,00	50.000,00	0,00	50.000,00	0,00
					420402	Rekonstrukcije in adaptacije	50.000,00	50.000,00	0,00	50.000,00	0,00

Prih/ Odh	PU	PK	PP	NRP	Konto	Opis	REBALANS A 2022	VELJAVNI na dan 18.07.2022	REALIZACIJA 30.06.2022	OCENA REALIZACIJE	Indeks REAL/ VELJ
1	2	3	4	5	6	7	8	9	10	11	12
			15414			Gospodarske javne službe	5.000,00	5.000,00	5.000,00	5.000,00	100,00
				OB110-12-0073		AŽURIRANJE KATASTRA GJI	5.000,00	5.000,00	5.000,00	5.000,00	100,00
					420804	Načrti in druga projektna dokumentacija	5.000,00	5.000,00	5.000,00	5.000,00	100,00
			15415			HIŠNI PRIKLJUČKI IN MČN	46.500,00	46.500,00	8.213,27	46.500,00	17,66
				.			46.500,00	46.500,00	8.213,27	46.500,00	17,66
					402938	Prejemki zunanjih sodelavcev	6.500,00	6.500,00	3.203,35	6.500,00	49,28
					411999	Drugi transferi posameznikom in gospodinjstvom	40.000,00	40.000,00	5.009,92	40.000,00	12,52
		1504				Upravljanje in nadzor vodnih virov	123.221,00	130.953,00	3.434,30	130.953,00	2,62
		15049001				Načrtovanje, varstvo in urejanje voda	123.221,00	130.953,00	3.434,30	130.953,00	2,62
			15501			Urejanje vodotokov	123.221,00	130.953,00	3.434,30	130.953,00	2,62
				.			3.700,00	3.700,00	0,00	3.700,00	0,00
					402503	Tekoče vzdrževanje drugih objektov	3.700,00	3.700,00	0,00	3.700,00	0,00
				OB110-17-0009		UREJANJE VODOTOKOV	100.816,00	93.986,00	3.434,30	93.986,00	3,65
					420402	Rekonstrukcije in adaptacije	50.000,00	43.170,00	0,00	43.170,00	0,00
					420804	Načrti in druga projektna dokumentacija	50.816,00	50.816,00	3.434,30	50.816,00	6,76
				OB110-21-0002		OBVODNE UREDITVE OB SEVNIČNI	18.705,00	33.267,00	0,00	33.267,00	0,00
					420500	Investicijsko vzdrževanje in izboljšave	18.705,00	33.267,00	0,00	33.267,00	0,00
		16				PROSTORSKO PLANIRANJE IN STANOVANJSKO KOMUNALNA DEJAVNOST	2.804.069,17	2.804.069,17	1.064.610,46	2.804.069,17	37,97
		1602				Prostorsko in podeželsko planiranje in administracija	95.000,00	95.000,00	23.808,30	95.000,00	25,06
		16029001				Urejanje in nadzor na področju geodetskih evidenc	50.000,00	43.420,20	0,00	43.420,20	0,00
			16401			Urbanizem in geodetske storitve	50.000,00	43.420,20	0,00	43.420,20	0,00
				OB110-07-0074		URBANIZEM	50.000,00	43.420,20	0,00	43.420,20	0,00
					420899	Plačila drugih storitev in dokumentacije	50.000,00	43.420,20	0,00	43.420,20	0,00
		16029003				Prostorsko načrtovanje	45.000,00	51.579,80	23.808,30	51.579,80	46,16
			16405			Strateško načrtovanje	45.000,00	51.579,80	23.808,30	51.579,80	46,16
				OB110-13-0057		OPN OBČINE SEVNICA	20.000,00	20.000,00	19.520,00	20.000,00	97,60

Prih/ Odh	PU	PK	PP	NRP	Konto	Opis	REBALANS A 2022	VELJAVNI na dan 18.07.2022	REALIZACIJA 30.06.2022	OCENA REALIZACIJE	Indeks REAL/ VELJ
1	2	3	4	5	6	7	8	9	10	11	12
					420804	Načrti in druga projektna dokumentacija	20.000,00	20.000,00	19.520,00	20.000,00	97,60
				OB110-19-0008		OPPN STAN. SOSESKA OB DROŽANJSKI CESTI-ZAHOD	10.000,00	16.579,80	0,00	16.579,80	0,00
					420804	Načrti in druga projektna dokumentacija	10.000,00	16.579,80	0,00	16.579,80	0,00
				OB110-20-0020		OPPN ZD IN LEKARNA	5.000,00	5.000,00	4.288,30	5.000,00	85,77
					420804	Načrti in druga projektna dokumentacija	5.000,00	5.000,00	4.288,30	5.000,00	85,77
				OB110-21-0038		OPPN TRŽIŠČE	10.000,00	10.000,00	0,00	10.000,00	0,00
					420804	Načrti in druga projektna dokumentacija	10.000,00	10.000,00	0,00	10.000,00	0,00
		1603				Komunalna dejavnost	2.352.069,17	2.352.069,17	909.312,02	2.352.069,17	38,66
		16039001				Oskrba z vodo	1.816.548,17	1.816.548,17	608.325,29	1.816.548,17	33,49
			16411			Študije o vodooskrbi	76.000,00	76.000,00	10.241,57	76.000,00	13,48
				.			19.000,00	19.000,00	7.116,57	19.000,00	37,46
					402999	Drugi operativni odhodki	19.000,00	19.000,00	7.116,57	19.000,00	37,46
				OB110-13-0060		OBNOVITEV VODOVODNIH SISTEMOV	9.000,00	9.000,00	3.125,00	9.000,00	34,72
					420801	Investicijski nadzor	3.000,00	3.000,00	0,00	3.000,00	0,00
					420804	Načrti in druga projektna dokumentacija	6.000,00	6.000,00	3.125,00	6.000,00	52,08
				OB110-21-0003		NOVI VODNI VIRI SEVNICA	48.000,00	48.000,00	0,00	48.000,00	0,00
					420804	Načrti in druga projektna dokumentacija	48.000,00	48.000,00	0,00	48.000,00	0,00
			16413			Investicije v vodooskrbne sisteme	1.740.548,17	1.740.548,17	598.083,72	1.740.548,17	34,36
				.			16.500,00	16.500,00	0,00	16.500,00	0,00
					402511	Tekoče vzdrževanje druge opreme	16.500,00	16.500,00	0,00	16.500,00	0,00
				OB110-14-0040		POVEZOVANJE VODOVODNIH SISTEMOV	150.000,00	150.000,00	49.867,50	150.000,00	33,25
					420402	Rekonstrukcije in adaptacije	150.000,00	150.000,00	49.867,50	150.000,00	33,25
				OB110-17-0014		HIDRAVLIČNE IZBOLJŠAVE V OBČINI SEVNICA	1.574.048,17	1.574.048,17	548.216,22	1.574.048,17	34,83
					402006	Stroški oglaševalskih storitev in stroški objav	17.685,37	17.685,37	1.219,00	17.685,37	6,89
					420402	Rekonstrukcije in adaptacije	1.526.493,78	1.526.493,78	546.997,22	1.526.493,78	35,83
					420801	Investicijski nadzor	29.869,02	29.869,02	0,00	29.869,02	0,00
		16039003				Objekti za rekreacijo	21.861,00	21.861,00	4.665,65	21.861,00	21,34
			16406			Objekti za rekreacijo	21.861,00	21.861,00	4.665,65	21.861,00	21,34

Prih/ Odh	PU	PK	PP	NRP	Konto	Opis	REBALANS A 2022	VELJAVNI na dan 18.07.2022	REALIZACIJA 30.06.2022	OCENA REALIZACIJE	Indeks REAL/ VELJ
1	2	3	4	5	6	7	8	9	10	11	12
				OB110-19-0027		OBJEKTI ZA REKREACIJO	21.861,00	21.861,00	4.665,65	21.861,00	21,34
					420230	Nakup opreme za vzdrževanje parkov in vrtov	21.861,00	21.861,00	4.665,65	21.861,00	21,34
		16039005				Druge komunalne dejavnosti	513.660,00	513.660,00	296.321,08	513.660,00	57,69
			16418			Urejanje javnih površin	513.660,00	513.660,00	296.321,08	513.660,00	57,69
				.			513.660,00	513.660,00	296.321,08	513.660,00	57,69
					402503	Tekoče vzdrževanje drugih objektov	513.660,00	513.660,00	296.321,08	513.660,00	57,69
		1605				Spodbujanje stanovanjske gradnje	245.000,00	245.000,00	96.246,82	245.000,00	39,28
		16059002				Spodbujanje stanovanjske gradnje	80.000,00	80.000,00	0,00	80.000,00	0,00
			16443			Investicijsko vzdrževanje stanovanjskih objektov	80.000,00	80.000,00	0,00	80.000,00	0,00
				OB110-18-0007		OBNOVA STANOVANJ	80.000,00	80.000,00	0,00	80.000,00	0,00
					420500	Investicijsko vzdrževanje in izboljšave	80.000,00	80.000,00	0,00	80.000,00	0,00
		16059003				Drugi programi na stanovanjskem področju	165.000,00	165.000,00	96.246,82	165.000,00	58,33
			16440			Tekoče vzdrževanje stanovanjskih objektov	120.000,00	120.000,00	55.239,29	120.000,00	46,03
				.			120.000,00	120.000,00	55.239,29	120.000,00	46,03
					402501	Tekoče vzdrževanje stanovanjskih objektov	120.000,00	120.000,00	55.239,29	120.000,00	46,03
			16442			Subvencije za spodbujanje gradenj	45.000,00	45.000,00	41.007,53	45.000,00	91,13
				.			45.000,00	45.000,00	41.007,53	45.000,00	91,13
					411999	Drugi transferi posameznikom in gospodinjstvom	45.000,00	45.000,00	41.007,53	45.000,00	91,13
		1606				Upravljanje in razpolaganje z zemljišči (javno dobro, kmetijska, gozdna in stavbna zemljišča)	112.000,00	112.000,00	35.243,32	112.000,00	31,47
		16069001				Urejanje občinskih zemljišč	112.000,00	112.000,00	35.243,32	112.000,00	31,47
			16450			Gospodarjenje z zemljišči v lasti Občine Sevnica	112.000,00	112.000,00	35.243,32	112.000,00	31,47
				OB110-14-0042		RUŠENJE OBJEKTOV	50.000,00	50.000,00	23.058,00	50.000,00	46,12
					420400	Priprava zemljišča	50.000,00	50.000,00	23.058,00	50.000,00	46,12
				OB110-18-0010		OPPN SVETI KRIŽ (STANOVANJSKI DEL) - KOM. OPR.	52.000,00	52.000,00	12.185,32	52.000,00	23,43
					420401	Novogradnje	50.000,00	50.000,00	12.185,32	50.000,00	24,37
					420804	Načrti in druga projektna dokumentacija	2.000,00	2.000,00	0,00	2.000,00	0,00

Prih/ Odh	PU	PK	PP	NRP	Konto	Opis	REBALANS A 2022	VELJAVNI na dan 18.07.2022	REALIZACIJA 30.06.2022	OCENA REALIZACIJE	Indeks REAL/ VELJ
1	2	3	4	5	6	7	8	9	10	11	12
				OB110-22-0010		OPPN STUDENEC VZHOD-KOMUNALNO OPREMLJANJE	10.000,00	10.000,00	0,00	10.000,00	0,00
					420401	Novogradnje	10.000,00	10.000,00	0,00	10.000,00	0,00
		23				INTERVENCIJSKI PROGRAMI IN OBVEZNOSTI	243.700,00	220.137,62	41.644,56	220.137,62	18,92
		2302				Posebna proračunska rezerva in programi pomoči v primerih nesreč	243.700,00	220.137,62	41.644,56	220.137,62	18,92
		23029001				Rezerva občine	243.700,00	220.137,62	41.644,56	220.137,62	18,92
			23401			Proračunska rezerva za naravne in druge nesreče	243.700,00	220.137,62	41.644,56	220.137,62	18,92
			.				243.700,00	220.137,62	41.644,56	220.137,62	18,92
					409100	Proračunska rezerva	243.700,00	220.137,62	41.644,56	220.137,62	18,92
	4004					**ODDELEK ZA DRUŽBENE DEJAVNOSTI**	**10.086.518,07**	**10.084.018,07**	**3.714.476,81**	**10.084.018,07**	**36,84**
		10				TRG DELA IN DELOVNI POGOJI	55.000,00	55.000,00	32.522,84	55.000,00	59,13
		1003				Aktivna politika zaposlovanja	55.000,00	55.000,00	32.522,84	55.000,00	59,13
		10039001				Povečanje zaposljivosti	55.000,00	55.000,00	32.522,84	55.000,00	59,13
			10403			Javna dela	55.000,00	55.000,00	32.522,84	55.000,00	59,13
			.				55.000,00	55.000,00	32.522,84	55.000,00	59,13
					411999	Drugi transferi posameznikom in gospodinjstvom	55.000,00	55.000,00	32.522,84	55.000,00	59,13
		17				ZDRAVSTVENO VARSTVO	34.000,00	34.000,00	243,39	34.000,00	0,72
		1702				Primarno zdravstvo	8.000,00	8.000,00	243,39	8.000,00	3,04
		17029001				Dejavnost zdravstvenih domov	8.000,00	8.000,00	243,39	8.000,00	3,04
			17401			Oprema za zdravstvene namene	6.000,00	6.000,00	243,39	6.000,00	4,06
			.				6.000,00	6.000,00	243,39	6.000,00	4,06
					402511	Tekoče vzdrževanje druge opreme	6.000,00	6.000,00	243,39	6.000,00	4,06
			17404			INVESTICIJSKO VZDRŽEVANJE ZDRAVSTVENIH OBJEKTOV	2.000,00	2.000,00	0,00	2.000,00	0,00
				OB110-19-0011		NAKUP DEFIBRILATORJEV	2.000,00	2.000,00	0,00	2.000,00	0,00
					420240	Nakup medicinske opreme in napeljav	2.000,00	2.000,00	0,00	2.000,00	0,00

Prih/ Odh	PU	PK	PP	NRP	Konto	Opis	REBALANS A 2022	VELJAVNI na dan 18.07.2022	REALIZACIJA 30.06.2022	OCENA REALIZACIJE	Indeks REAL/ VELJ
1	2	3	4	5	6	7	8	9	10	11	12
		1707				Drugi programi na področju zdravstva	26.000,00	26.000,00	0,00	26.000,00	0,00
		17079001				Nujno zdravstveno varstvo	10.000,00	10.000,00	0,00	10.000,00	0,00
			17411			NAKUP OSNOVNIH SREDSTEV ZA NUJNO ZDRAVSTVENO VARSTVO	10.000,00	10.000,00	0,00	10.000,00	0,00
				.			10.000,00	10.000,00	0,00	10.000,00	0,00
					413302	Tekoči transferi v javne zavode - za izdatke za blago in storitve	10.000,00	10.000,00	0,00	10.000,00	0,00
		17079002				Mrliško ogledna služba	16.000,00	16.000,00	0,00	16.000,00	0,00
			17420			Mrliško pregledna služba	16.000,00	16.000,00	0,00	16.000,00	0,00
				.			16.000,00	16.000,00	0,00	16.000,00	0,00
					402999	Drugi operativni odhodki	3.000,00	3.000,00	0,00	3.000,00	0,00
					413302	Tekoči transferi v javne zavode - za izdatke za blago in storitve	10.000,00	10.000,00	0,00	10.000,00	0,00
					413500	Tekoča plačila storitev drugim izvajalcem javnih služb, ki niso posredni proračunski uporabniki	3.000,00	3.000,00	0,00	3.000,00	0,00
		18				KULTURA, SPORT IN NEVLADNE ORGANIZACIJE	1.923.763,07	1.980.263,07	690.885,52	1.980.263,07	34,89
		1802				Ohranjanje kulturne dediščine	102.400,00	102.400,00	5.490,00	102.400,00	5,36
		18029001				Nepremična kulturna dediščina	95.000,00	95.000,00	5.490,00	95.000,00	5,78
			18481			SREDSTVA ZA OBNOVO IN OHRANJANJE KULTURNE DEDIŠČINE	95.000,00	95.000,00	5.490,00	95.000,00	5,78
				.			35.000,00	35.000,00	0,00	35.000,00	0,00
					412000	Tekoči transferi nepridobitnim organizacijam in ustanovam	35.000,00	35.000,00	0,00	35.000,00	0,00
				OB110-20-0009		UREDITEV BRIVSKO FRIZERSKEGA SALONA V SEVNICI	20.000,00	20.000,00	0,00	20.000,00	0,00
					420402	Rekonstrukcije in adaptacije	20.000,00	20.000,00	0,00	20.000,00	0,00
				OB110-21-0008		REKONSTRUKCIJA SLOMŠKOVEGA DOMA	25.000,00	25.000,00	0,00	25.000,00	0,00
					420804	Načrti in druga projektna dokumentacija	25.000,00	25.000,00	0,00	25.000,00	0,00
				OB110-22-0011		UREDITEV GRAJSKEGA POBOČJA	15.000,00	15.000,00	5.490,00	15.000,00	36,60
					420804	Načrti in druga projektna dokumentacija	15.000,00	15.000,00	5.490,00	15.000,00	36,60

Prih/ Odh	PU	PK	PP	NRP	Konto	Opis	REBALANS A 2022	VELJAVNI na dan 18.07.2022	REALIZACIJA 30.06.2022	OCENA REALIZACIJE	Indeks REAL/ VELJ
1	2	3	4	5	6	7	8	9	10	11	12
		18029002				Premična kulturna dediščina	7.400,00	7.400,00	0,00	7.400,00	0,00
			18490			TRANSFERI ZA MUZEJSKE PROGRAME	7.400,00	7.400,00	0,00	7.400,00	0,00
				.			7.400,00	7.400,00	0,00	7.400,00	0,00
					413302	Tekoči transferi v javne zavode - za izdatke za blago in storitve	7.400,00	7.400,00	0,00	7.400,00	0,00
		1803				Programi v kulturi	790.578,01	790.578,01	300.912,19	790.578,01	38,06
		18039001				Knjižničarstvo in založništvo	419.455,00	419.455,00	185.371,47	419.455,00	44,19
			18401			Knjižnična dejavnost	394.320,00	394.320,00	176.730,35	394.320,00	44,82
				.			394.320,00	394.320,00	176.730,35	394.320,00	44,82
					413300	Tekoči transferi v javne zavode - sredstva za plače in druge izdatke zaposlenim	274.320,00	274.320,00	116.274,25	274.320,00	42,39
					413302	Tekoči transferi v javne zavode - za izdatke za blago in storitve	120.000,00	120.000,00	60.456,10	120.000,00	50,38
			18404			Posavska potujoča knjižnica	25.135,00	25.135,00	8.641,12	25.135,00	34,38
				.			25.135,00	25.135,00	8.641,12	25.135,00	34,38
					413300	Tekoči transferi v javne zavode - sredstva za plače in druge izdatke zaposlenim	11.473,00	11.473,00	5.706,99	11.473,00	49,74
					413302	Tekoči transferi v javne zavode - za izdatke za blago in storitve	13.662,00	13.662,00	2.934,13	13.662,00	21,48
		18039002				Umetniški programi	277.123,01	277.123,01	92.427,70	277.123,01	33,35
			18408			Transferi KŠTM za dejavnost kulture	277.123,01	277.123,01	92.427,70	277.123,01	33,35
				.			252.123,01	252.123,01	89.997,46	252.123,01	35,70
					413300	Tekoči transferi v javne zavode - sredstva za plače in druge izdatke zaposlenim	108.000,00	108.000,00	46.008,12	108.000,00	42,60
					413302	Tekoči transferi v javne zavode - za izdatke za blago in storitve	144.123,01	144.123,01	43.989,34	144.123,01	30,52
				OB110-16-0034		INVESTICIJSKI TRANSFERI KŠTM ZA PODROČJE KULTURE	25.000,00	25.000,00	2.430,24	25.000,00	9,72
					432300	Investicijski transferi javnim zavodom	25.000,00	25.000,00	2.430,24	25.000,00	9,72
		18039003				Ljubiteljska kultura	87.000,00	87.000,00	16.113,03	87.000,00	18,52
			18410			Ljubiteljska kultura - tekoči transferi	15.000,00	15.000,00	4.676,00	15.000,00	31,17
				.			15.000,00	15.000,00	4.676,00	15.000,00	31,17

Prih/ Odh	PU	PK	PP	NRP	Konto	Opis	REBALANS A 2022	VELJAVNI na dan 18.07.2022	REALIZACIJA 30.06.2022	OCENA REALIZACIJE	Indeks REAL/ VELJ
1	2	3	4	5	6	7	8	9	10	11	12
					412000	Tekoči transferi nepridobitnim organizacijam in ustanovam	15.000,00	15.000,00	4.676,00	15.000,00	31,17
			18411			Delovanje združenj na področju ljubiteljske kulture	72.000,00	72.000,00	11.437,03	72.000,00	15,88
				.			72.000,00	72.000,00	11.437,03	72.000,00	15,88
					412000	Tekoči transferi nepridobitnim organizacijam in ustanovam	70.000,00	70.000,00	11.000,00	70.000,00	15,71
					413302	Tekoči transferi v javne zavode - za izdatke za blago in storitve	2.000,00	2.000,00	437,03	2.000,00	21,85
		18039005				Drugi programi v kulturi	7.000,00	7.000,00	6.999,99	7.000,00	100,00
			18403			Investicijsko vzdrževanje knjižnice	7.000,00	7.000,00	6.999,99	7.000,00	100,00
				OB110-07-0116		INVESTICIJSKI TRANSFER JZ KNJIŽNICA SEVNICA	7.000,00	7.000,00	6.999,99	7.000,00	100,00
					432300	Investicijski transferi javnim zavodom	7.000,00	7.000,00	6.999,99	7.000,00	100,00
		1804				Podpora posebnim skupinam	7.000,00	7.000,00	7.000,00	7.000,00	100,00
		18049001				Programi veteranskih organizacij	7.000,00	7.000,00	7.000,00	7.000,00	100,00
			18440			Transferi združenjem s področja družbenih dejavnosti	7.000,00	7.000,00	7.000,00	7.000,00	100,00
				.			7.000,00	7.000,00	7.000,00	7.000,00	100,00
					412000	Tekoči transferi nepridobitnim organizacijam in ustanovam	7.000,00	7.000,00	7.000,00	7.000,00	100,00
		1805				Šport in prostočasne aktivnosti	1.023.785,06	1.080.285,06	377.483,33	1.080.285,06	34,94
		18059001				Programi športa	850.773,00	907.273,00	307.441,42	907.273,00	33,89
			18420			Transferi za športne dejavnosti	498.513,00	498.513,00	291.123,37	498.513,00	58,40
				.			388.513,00	388.513,00	185.568,88	388.513,00	47,76
					412000	Tekoči transferi nepridobitnim organizacijam in ustanovam	163.000,00	163.000,00	75.560,37	163.000,00	46,36
					413300	Tekoči transferi v javne zavode - sredstva za plače in druge izdatke zaposlenim	91.000,00	91.000,00	40.656,33	91.000,00	44,68
					413302	Tekoči transferi v javne zavode - za izdatke za blago in storitve	134.513,00	134.513,00	69.352,18	134.513,00	51,56
				OB110-16-0036		INVESTICIJSKI TRANSFERI KŠTM ZA PODROČJE ŠPORTA	110.000,00	110.000,00	105.554,49	110.000,00	95,96

Prih/ Odh	PU	PK	PP	NRP	Konto	Opis	REBALANS A 2022	VELJAVNI na dan 18.07.2022	REALIZACIJA 30.06.2022	OCENA REALIZACIJE	Indeks REAL/ VELJ
1	2	3	4	5	6	7	8	9	10	11	12
					432300	Investicijski transferi javnim zavodom	110.000,00	110.000,00	105.554,49	110.000,00	95,96
			18421			OBJEKTI PROSTOČASNIH DEJAVNOSTI IZ PODROČJA ŠPORTA	266.860,00	323.360,00	9.753,70	323.360,00	3,02
				.			2.500,00	2.500,00	0,00	2.500,00	0,00
					402511	Tekoče vzdrževanje druge opreme	2.500,00	2.500,00	0,00	2.500,00	0,00
				OB110-07-0104		IZGRADNJA ATLETSKEGA STADIONA	110.000,00	111.500,00	2.635,20	111.500,00	2,36
					402503	Tekoče vzdrževanje drugih objektov	100.000,00	100.000,00	0,00	100.000,00	0,00
					420804	Načrti in druga projektna dokumentacija	10.000,00	11.500,00	2.635,20	11.500,00	22,91
				OB110-16-0037		INVESTIC. VZDRŽEVANJE ŠPORTNE OPREME IN OBJEKTOV	132.360,00	132.360,00	4.833,07	132.360,00	3,65
					420299	Nakup druge opreme in napeljav	10.000,00	10.000,00	1.871,52	10.000,00	18,72
					420500	Investicijsko vzdrževanje in izboljšave	122.360,00	122.360,00	2.961,55	122.360,00	2,42
				OB110-21-0039		UREDITEV REKREATIVNIH POVRŠIN NA OREHOVEM	5.000,00	5.000,00	0,00	5.000,00	0,00
					420804	Načrti in druga projektna dokumentacija	5.000,00	5.000,00	0,00	5.000,00	0,00
				OB110-21-0040		ŠPORTNI PARK KRMELJ	17.000,00	23.500,00	2.285,43	23.500,00	9,73
					420804	Načrti in druga projektna dokumentacija	17.000,00	23.500,00	2.285,43	23.500,00	9,73
				OB110-22-0020		PLEZALNA STENA V OŠ BOŠTANJ	0,00	48.500,00	0,00	48.500,00	0,00
					420299	Nakup druge opreme in napeljav	0,00	48.500,00	0,00	48.500,00	0,00
			18422			Upravljanje bazena v Sevnici	85.400,00	85.400,00	6.564,35	85.400,00	7,69
				.			85.400,00	85.400,00	6.564,35	85.400,00	7,69
					402001	Čistilni material in storitve	3.200,00	3.200,00	0,00	3.200,00	0,00
					402099	Drugi splošni material in storitve	1.500,00	1.500,00	0,00	1.500,00	0,00
					402200	Električna energija	5.000,00	5.000,00	52,81	5.000,00	1,06
					402201	Poraba kuriv in stroški ogrevanja	1.000,00	4.000,00	598,12	4.000,00	14,95
					402203	Voda in komunalne storitve	17.000,00	17.000,00	894,46	17.000,00	5,26
					402500	Tekoče vzdrževanje poslovnih objektov	30.000,00	27.000,00	2.951,40	27.000,00	10,93
					402504	Zavarovalne premije za objekte	2.000,00	2.000,00	857,82	2.000,00	42,89
					402903	Plačila za delo preko študentskega servisa	23.000,00	23.000,00	0,00	23.000,00	0,00
					402907	Izdatki za strokovno izobraževanje zaposlenih	2.700,00	2.700,00	1.209,74	2.700,00	44,81

Prih/ Odh	PU	PK	PP	NRP	Konto	Opis	REBALANS A 2022	VELJAVNI na dan 18.07.2022	REALIZACIJA 30.06.2022	OCENA REALIZACIJE	Indeks REAL/ VELJ
1	2	3	4	5	6	7	8	9	10	11	12
		18059002				Programi za mladino	173.012,06	173.012,06	70.041,91	173.012,06	40,48
			18430			Transferi za mladinsko dejavnost	173.012,06	173.012,06	70.041,91	173.012,06	40,48
				.			173.012,06	173.012,06	70.041,91	173.012,06	40,48
					412000	Tekoči transferi nepridobitnim organizacijam in ustanovam	15.135,00	15.135,00	0,00	15.135,00	0,00
					413300	Tekoči transferi v javne zavode - sredstva za plače in druge izdatke zaposlenim	98.000,00	98.000,00	46.118,80	98.000,00	47,06
					413302	Tekoči transferi v javne zavode - za izdatke za blago in storitve	59.877,06	59.877,06	23.923,11	59.877,06	39,95
		19				IZOBRAŽEVANJE	7.038.578,00	6.986.078,00	2.504.168,79	6.986.078,00	35,85
		1902				Varstvo in vzgoja predšolskih otrok	3.214.900,00	3.214.900,00	1.670.416,89	3.214.900,00	51,96
		19029001				Vrtci	3.214.900,00	3.214.900,00	1.670.416,89	3.214.900,00	51,96
			19405			Investicijsko vzdrževanje objektov predšolske vzgoje	100.000,00	100.000,00	40.882,46	100.000,00	40,88
				OB110-07-0124		INVESTICIJSKO VZDRŽEVANJE OBJEKTOV PRED.VZGOJE	100.000,00	100.000,00	40.882,46	100.000,00	40,88
					432300	Investicijski transferi javnim zavodom	100.000,00	100.000,00	40.882,46	100.000,00	40,88
			19406			Vrtci v občini Sevnica	2.710.000,00	2.710.000,00	1.431.032,66	2.710.000,00	52,81
				.			2.710.000,00	2.710.000,00	1.431.032,66	2.710.000,00	52,81
					402600	Najemnine in zakupnine za poslovne objekte	80.000,00	80.000,00	36.000,00	80.000,00	45,00
					411921	Plačilo razlike med ceno programov v vrtcih in plačili staršev	2.630.000,00	2.630.000,00	1.395.032,66	2.630.000,00	53,04
			19407			Drugi vrtci- plačilo za sevniške otroke v drugih občinah	200.400,00	200.400,00	91.936,40	200.400,00	45,88
				.			200.400,00	200.400,00	91.936,40	200.400,00	45,88
					411921	Plačilo razlike med ceno programov v vrtcih in plačili staršev	200.400,00	200.400,00	91.936,40	200.400,00	45,88
			19408			Ugodnosti in popusti- vrtci v občini Sevnica	30.000,00	30.000,00	11.254,40	30.000,00	37,51
				.			30.000,00	30.000,00	11.254,40	30.000,00	37,51
					411921	Plačilo razlike med ceno programov v vrtcih in plačili staršev	30.000,00	30.000,00	11.254,40	30.000,00	37,51
			19409			Ugodnosti in popusti-vrtci v drugih občinah	4.000,00	4.000,00	1.168,62	4.000,00	29,22

Prih/ Odh	PU	PK	PP	NRP	Konto	Opis	REBALANS A 2022	VELJAVNI na dan 18.07.2022	REALIZACIJA 30.06.2022	OCENA REALIZACIJE	Indeks REAL/ VELJ
1	2	3	4	5	6	7	8	9	10	11	12
				.			4.000,00	4.000,00	1.168,62	4.000,00	29,22
					411921	Plačilo razlike med ceno programov v vrtcih in plačili staršev	4.000,00	4.000,00	1.168,62	4.000,00	29,22
			19415			Izvajanje odločb za otroke s posebnimi potrebami	150.000,00	150.000,00	77.746,21	150.000,00	51,83
				.			150.000,00	150.000,00	77.746,21	150.000,00	51,83
					413300	Tekoči transferi v javne zavode - sredstva za plače in druge izdatke zaposlenim	150.000,00	150.000,00	77.746,21	150.000,00	51,83
			19416			Sofinanciranje vrtca bolnišničnega oddelka	3.500,00	3.500,00	1.448,18	3.500,00	41,38
				.			3.500,00	3.500,00	1.448,18	3.500,00	41,38
					413300	Tekoči transferi v javne zavode - sredstva za plače in druge izdatke zaposlenim	3.500,00	3.500,00	1.448,18	3.500,00	41,38
			19425			Vrtci - stroški ki niso v ceni	17.000,00	17.000,00	14.947,96	17.000,00	87,93
				.			17.000,00	17.000,00	14.947,96	17.000,00	87,93
					413300	Tekoči transferi v javne zavode - sredstva za plače in druge izdatke zaposlenim	17.000,00	17.000,00	14.947,96	17.000,00	87,93
		1903				Primarno in sekundarno izobraževanje	2.906.587,00	2.854.087,00	392.748,91	2.854.087,00	13,76
		19039001				Osnovno šolstvo	2.857.587,00	2.804.233,61	365.435,38	2.804.233,61	13,03
			19411			Transferi v osnovne šole	445.000,00	445.000,00	255.012,58	445.000,00	57,31
				.			445.000,00	445.000,00	255.012,58	445.000,00	57,31
					413302	Tekoči transferi v javne zavode - za izdatke za blago in storitve	445.000,00	445.000,00	255.012,58	445.000,00	57,31
			19413			Investicijski transferi šolam	300.000,00	299.146,61	12.697,72	299.146,61	4,24
				OB110-10-0023		TRANSFERI OSNOVNIM ŠOLAM	300.000,00	299.146,61	12.697,72	299.146,61	4,24
					432300	Investicijski transferi javnim zavodom	300.000,00	299.146,61	12.697,72	299.146,61	4,24
			19414			Gradnja in vzdrževanje osnovnih šol	1.939.000,00	1.886.500,00	9.395,22	1.886.500,00	0,50
				OB110-19-0039		NOVA ŠOLA ANA GALE	543.000,00	515.500,00	9.395,22	515.500,00	1,82
					402999	Drugi operativni odhodki	2.000,00	2.000,00	0,00	2.000,00	0,00
					420402	Rekonstrukcije in adaptacije	499.000,00	471.500,00	0,00	471.500,00	0,00
					420801	Investicijski nadzor	15.000,00	15.000,00	0,00	15.000,00	0,00
					420804	Načrti in druga projektna dokumentacija	27.000,00	27.000,00	9.395,22	27.000,00	34,80

Prih/ Odh	PU	PK	PP	NRP	Konto	Opis	REBALANS A 2022	VELJAVNI na dan 18.07.2022	REALIZACIJA 30.06.2022	OCENA REALIZACIJE	Indeks REAL/ VELJ
1	2	3	4	5	6	7	8	9	10	11	12
				OB110-19-0040		GRADNJA OŠ KRMELJ	40.000,00	40.000,00	0,00	40.000,00	0,00
					420804	Načrti in druga projektna dokumentacija	40.000,00	40.000,00	0,00	40.000,00	0,00
				OB110-20-0010		DOGRADITEV OŠ BLANCA	863.000,00	863.000,00	0,00	863.000,00	0,00
					402999	Drugi operativni odhodki	1.000,00	1.000,00	0,00	1.000,00	0,00
					420402	Rekonstrukcije in adaptacije	835.000,00	835.000,00	0,00	835.000,00	0,00
					420801	Investicijski nadzor	12.000,00	12.000,00	0,00	12.000,00	0,00
					420804	Načrti in druga projektna dokumentacija	15.000,00	15.000,00	0,00	15.000,00	0,00
				OB110-21-0041		REKONSTRUKCIJA KOTLOVNICE NA OŠ BOŠTANJ	15.000,00	15.000,00	0,00	15.000,00	0,00
					420804	Načrti in druga projektna dokumentacija	15.000,00	15.000,00	0,00	15.000,00	0,00
				OB110-21-0046		REKONSTRUKCIJA IGRIŠČA PRI OŠ ŠENTJANŽ	158.000,00	133.000,00	0,00	133.000,00	0,00
					420402	Rekonstrukcije in adaptacije	150.000,00	125.000,00	0,00	125.000,00	0,00
					420801	Investicijski nadzor	8.000,00	8.000,00	0,00	8.000,00	0,00
				OB110-22-0002		KOTLOVNICA OŠ BLANCA	15.000,00	15.000,00	0,00	15.000,00	0,00
					420804	Načrti in druga projektna dokumentacija	15.000,00	15.000,00	0,00	15.000,00	0,00
				OB110-22-0003		IGRIŠČE PRI OŠ SEVNICA	305.000,00	305.000,00	0,00	305.000,00	0,00
					420402	Rekonstrukcije in adaptacije	300.000,00	300.000,00	0,00	300.000,00	0,00
					420801	Investicijski nadzor	5.000,00	5.000,00	0,00	5.000,00	0,00
			19417			Varstvo vozačev	33.000,00	33.000,00	15.625,46	33.000,00	47,35
			.				33.000,00	33.000,00	15.625,46	33.000,00	47,35
					413302	Tekoči transferi v javne zavode - za izdatke za blago in storitve	33.000,00	33.000,00	15.625,46	33.000,00	47,35
			19418			Šolska tekmovanja	16.000,00	16.000,00	11.616,90	16.000,00	72,61
			.				16.000,00	16.000,00	11.616,90	16.000,00	72,61
					413302	Tekoči transferi v javne zavode - za izdatke za blago in storitve	16.000,00	16.000,00	11.616,90	16.000,00	72,61
			19419			Dodatne dejavnosti-sredstva za plače-očinski del	113.000,00	113.000,00	57.483,02	113.000,00	50,87
			.				113.000,00	113.000,00	57.483,02	113.000,00	50,87

Prih/ Odh	PU	PK	PP	NRP	Konto	Opis	REBALANS A 2022	VELJAVNI na dan 18.07.2022	REALIZACIJA 30.06.2022	OCENA REALIZACIJE	Indeks REAL/ VELJ
1	2	3	4	5	6	7	8	9	10	11	12
					413302	Tekoči transferi v javne zavode - za izdatke za blago in storitve	113.000,00	113.000,00	57.483,02	113.000,00	50,87
			19423			KŠTM- Dvorana pri OŠ	7.587,00	7.587,00	3.161,25	7.587,00	41,67
				.			7.587,00	7.587,00	3.161,25	7.587,00	41,67
					413302	Tekoči transferi v javne zavode - za izdatke za blago in storitve	7.587,00	7.587,00	3.161,25	7.587,00	41,67
			19424			Materialni stroški OŠ s posebnimi potrebami v drugih občinah	4.000,00	4.000,00	443,23	4.000,00	11,08
				.			4.000,00	4.000,00	443,23	4.000,00	11,08
					413302	Tekoči transferi v javne zavode - za izdatke za blago in storitve	4.000,00	4.000,00	443,23	4.000,00	11,08
		19039002				Glasbeno šolstvo	49.000,00	49.853,39	27.313,53	49.853,39	54,79
			19420			Osnovno glasbeno šolstvo - tekoči transferi	44.000,00	44.000,00	27.313,53	44.000,00	62,08
				.			44.000,00	44.000,00	27.313,53	44.000,00	62,08
					413302	Tekoči transferi v javne zavode - za izdatke za blago in storitve	44.000,00	44.000,00	27.313,53	44.000,00	62,08
			19421			Investicijski transferi na področju glasbenega izobraževanja	5.000,00	5.853,39	0,00	5.853,39	0,00
				OB110-07-0135		INVESTICIJSKI TRANSFER - GŠ SEVNICA	5.000,00	5.853,39	0,00	5.853,39	0,00
					432300	Investicijski transferi javnim zavodom	5.000,00	5.853,39	0,00	5.853,39	0,00
		1906				Pomoči šolajočim	917.091,00	917.091,00	441.002,99	917.091,00	48,09
		19069001				Pomoči v osnovnem šolstvu	917.091,00	917.091,00	441.002,99	917.091,00	48,09
			19430			Transferi posameznikom na področju osnovnošolskega izobraževanja	917.091,00	917.091,00	441.002,99	917.091,00	48,09
				.			917.091,00	917.091,00	441.002,99	917.091,00	48,09
					411900	Regresiranje prevozov v šolo	850.401,00	850.401,00	420.283,71	850.401,00	49,42
					411902	Doplačila za šolo v naravi	21.690,00	21.690,00	3.330,00	21.690,00	15,35
					411999	Drugi transferi posameznikom in gospodinjstvom	5.000,00	5.000,00	3.022,96	5.000,00	60,46
					413300	Tekoči transferi v javne zavode - sredstva za plače in druge izdatke zaposlenim	40.000,00	40.000,00	14.366,32	40.000,00	35,92
		20				SOCIALNO VARSTVO	1.035.177,00	1.028.677,00	486.656,27	1.028.677,00	47,31

Prih/ Odh	PU	PK	PP	NRP	Konto	Opis	REBALANS A 2022	VELJAVNI na dan 18.07.2022	REALIZACIJA 30.06.2022	OCENA REALIZACIJE	Indeks REAL/ VELJ
1	2	3	4	5	6	7	8	9	10	11	12
		2002				Varstvo otrok in družine	66.000,00	66.000,00	20.800,00	66.000,00	31,52
		20029001				Drugi programi v pomoč družini	66.000,00	66.000,00	20.800,00	66.000,00	31,52
			20400			Pomoč staršem ob rojstvu otrok	66.000,00	66.000,00	20.800,00	66.000,00	31,52
				.			66.000,00	66.000,00	20.800,00	66.000,00	31,52
					411103	Darilo ob rojstvu otroka	66.000,00	66.000,00	20.800,00	66.000,00	31,52
		2004				Izvajanje programov socialnega varstva	969.177,00	962.677,00	465.856,27	962.677,00	48,39
		20049002				Socialno varstvo invalidov	6.177,00	6.177,00	6.176,73	6.177,00	100,00
			20401			Socialni transferi posameznikom	6.177,00	6.177,00	6.176,73	6.177,00	100,00
				.			6.177,00	6.177,00	6.176,73	6.177,00	100,00
					411922	Izplačila družinskemu pomočniku	6.177,00	6.177,00	6.176,73	6.177,00	100,00
		20049003				Socialno varstvo starih	807.000,00	800.500,00	392.959,21	800.500,00	49,09
			20410			Center za socialno delo Sevnica	71.000,00	71.000,00	32.150,32	71.000,00	45,28
				.			71.000,00	71.000,00	32.150,32	71.000,00	45,28
					413300	Tekoči transferi v javne zavode - sredstva za plače in druge izdatke zaposlenim	6.000,00	6.000,00	1.789,62	6.000,00	29,83
					413302	Tekoči transferi v javne zavode - za izdatke za blago in storitve	65.000,00	65.000,00	30.360,70	65.000,00	46,71
			20430			Transferi posameznikom na področju socialnega varstva starejših	736.000,00	729.500,00	360.808,89	729.500,00	49,46
				.			736.000,00	729.500,00	360.808,89	729.500,00	49,46
					411909	Regresiranje oskrbe v domovih	477.000,00	470.500,00	222.940,39	470.500,00	47,38
					411999	Drugi transferi posameznikom in gospodinjstvom	259.000,00	259.000,00	137.868,50	259.000,00	53,23
		20049004				Socialno varstvo materialno ogroženih	102.000,00	102.000,00	51.220,33	102.000,00	50,22
			20411			Socialni transferi	102.000,00	102.000,00	51.220,33	102.000,00	50,22
				.			102.000,00	102.000,00	51.220,33	102.000,00	50,22
					402999	Drugi operativni odhodki	7.000,00	7.000,00	0,00	7.000,00	0,00
					411299	Drugi transferi za zagotavljanje socialne varnosti	30.000,00	30.000,00	20.374,26	30.000,00	67,91
					411920	Subvencioniranje stanarin	65.000,00	65.000,00	30.846,07	65.000,00	47,46
		20049006				Socialno varstvo drugih ranljivih skupin	54.000,00	54.000,00	15.500,00	54.000,00	28,70

Prih/ Odh	PU	PK	PP	NRP	Konto	Opis	REBALANS A 2022	VELJAVNI na dan 18.07.2022	REALIZACIJA 30.06.2022	OCENA REALIZACIJE	Indeks REAL/ VELJ
1	2	3	4	5	6	7	8	9	10	11	12
			20403			Sofinanciranje programov društev	25.000,00	25.000,00	0,00	25.000,00	0,00
			.				25.000,00	25.000,00	0,00	25.000,00	0,00
					412000	Tekoči transferi nepridobitnim organizacijam in ustanovam	25.000,00	25.000,00	0,00	25.000,00	0,00
			20404			Dejavnost Rdečega križa	27.000,00	27.000,00	13.500,00	27.000,00	50,00
			.				27.000,00	27.000,00	13.500,00	27.000,00	50,00
					412000	Tekoči transferi nepridobitnim organizacijam in ustanovam	27.000,00	27.000,00	13.500,00	27.000,00	50,00
			20405			Program zavetišče za ženske in otroke žrtve nasilja	2.000,00	2.000,00	2.000,00	2.000,00	100,00
			.				2.000,00	2.000,00	2.000,00	2.000,00	100,00
					413302	Tekoči transferi v javne zavode - za izdatke za blago in storitve	2.000,00	2.000,00	2.000,00	2.000,00	100,00
	4005					**ODDELEK ZA GOSPODARSKE DEJAVNOSTI**	**1.144.278,09**	**1.144.278,09**	**236.871,36**	**1.144.278,09**	**20,70**
		11				KMETIJSTVO, GOZDARSTVO IN RIBIŠTVO	208.929,91	244.991,01	39.767,66	244.991,01	16,23
		1102				Program reforme kmetijstva in živilstva	188.929,91	224.991,01	33.942,26	224.991,01	15,09
		11029001				Strukturni ukrepi v kmetijstvu in živilstvu	53.000,00	58.180,00	15.939,12	58.180,00	27,40
			11401			Naložbe v kmetijska gospodarstva	40.000,00	45.180,00	15.939,12	45.180,00	35,28
				OB110-11-0025		NALOŽBE ZA PRIMARNO PROIZVODNJO	40.000,00	45.180,00	15.939,12	45.180,00	35,28
					410217	Kompleksne subvencije v kmetijstvu	40.000,00	45.180,00	15.939,12	45.180,00	35,28
			11403			Pokrivanje operativnih stroškov transporta iz odročnih krajev	13.000,00	13.000,00	0,00	13.000,00	0,00
				OB110-07-0304		POKRIVANJE OPERATIVNIH STROŠKOV TRANSPORTA	13.000,00	13.000,00	0,00	13.000,00	0,00
					410217	Kompleksne subvencije v kmetijstvu	13.000,00	13.000,00	0,00	13.000,00	0,00
		11029002				Razvoj in prilagajanje podeželskih območij	133.929,91	166.464,01	18.003,14	166.464,01	10,82
			11405			Odškodnine v kmetijstvu	4.700,00	4.761,10	4.761,10	4.761,10	100,00
			.				4.700,00	4.761,10	4.761,10	4.761,10	100,00
					402799	Druge odškodnine in kazni	4.700,00	4.761,10	4.761,10	4.761,10	100,00
			11407			Delovanje društev s področja kmetijstva	6.000,00	6.000,00	313,84	6.000,00	5,23

Prih/ Odh	PU	PK	PP	NRP	Konto	Opis	REBALANS A 2022	VELJAVNI na dan 18.07.2022	REALIZACIJA 30.06.2022	OCENA REALIZACIJE	Indeks REAL/ VELJ
1	2	3	4	5	6	7	8	9	10	11	12
				.			6.000,00	6.000,00	313,84	6.000,00	5,23
					412000	Tekoči transferi nepridobitnim organizacijam in ustanovam	6.000,00	6.000,00	313,84	6.000,00	5,23
			11408			Razvoj podeželja	105.229,91	141.229,91	6.276,04	141.229,91	4,44
				.			8.229,91	8.229,91	4.229,91	8.229,91	51,40
					402099	Drugi splošni material in storitve	4.000,00	4.000,00	0,00	4.000,00	0,00
					413302	Tekoči transferi v javne zavode - za izdatke za blago in storitve	4.229,91	4.229,91	4.229,91	4.229,91	100,00
				OB110-14-0023		TRŽNICA SEVNICA	5.000,00	41.000,00	1.868,48	41.000,00	4,56
					402999	Drugi operativni odhodki	5.000,00	5.000,00	1.868,48	5.000,00	37,37
					420500	Investicijsko vzdrževanje in izboljšave	0,00	36.000,00	0,00	36.000,00	0,00
				OB110-19-0043		NADZOR ZA PROJEKTE LAS	2.000,00	2.000,00	0,00	2.000,00	0,00
					420801	Investicijski nadzor	2.000,00	2.000,00	0,00	2.000,00	0,00
				OB110-21-0026		LOKALNO JE POVEZOVALNO	70.000,00	70.000,00	0,00	70.000,00	0,00
					402999	Drugi operativni odhodki	10.000,00	10.000,00	0,00	10.000,00	0,00
					420500	Investicijsko vzdrževanje in izboljšave	60.000,00	60.000,00	0,00	60.000,00	0,00
				OB110-21-0047		NAMAKANJE	20.000,00	20.000,00	177,65	20.000,00	0,89
					420804	Načrti in druga projektna dokumentacija	20.000,00	20.000,00	177,65	20.000,00	0,89
			11409			Zagotavljanje tehnične podpore kmetijskemu sektorju	8.000,00	8.000,00	179,81	8.000,00	2,25
				OB110-07-0306		ZAGOT.TEHNIČNE PODPORE KMETIJSKEMU SEKTORJU	2.000,00	2.000,00	0,00	2.000,00	0,00
					402900	Stroški konferenc, seminarjev in simpozijev	2.000,00	2.000,00	0,00	2.000,00	0,00
				OB110-07-0394		ZAGOTOVITEV TEH. PODP. KMET. SEKT.-DRUŠTVA	6.000,00	6.000,00	179,81	6.000,00	3,00
					410217	Kompleksne subvencije v kmetijstvu	6.000,00	6.000,00	179,81	6.000,00	3,00
			11411			Naložbe v predelavo in trženje kmetijskih proizvodov - dop.dej.na kmetiji	10.000,00	6.473,00	6.472,35	6.473,00	99,99
				OB110-07-0307		NALOŽBE V PRED.IN TRŽENJE KMET.PROIZV.-DOP.DEJ.	10.000,00	6.473,00	6.472,35	6.473,00	99,99
					410217	Kompleksne subvencije v kmetijstvu	10.000,00	6.473,00	6.472,35	6.473,00	99,99

Prih/ Odh	PU	PK	PP	NRP	Konto	Opis	REBALANS A 2022	VELJAVNI na dan 18.07.2022	REALIZACIJA 30.06.2022	OCENA REALIZACIJE	Indeks REAL/ VELJ
1	2	3	4	5	6	7	8	9	10	11	12
		11029003				Zemljiške operacije	2.000,00	347,00	0,00	347,00	0,00
			11413			Pomoč za zaokrožitev zemljišč	2.000,00	347,00	0,00	347,00	0,00
				OB110-16-0015		KOMASACIJA KMETIJSKIH IN GOZDNIH ZEMLJIŠČ	2.000,00	347,00	0,00	347,00	0,00
					410217	Kompleksne subvencije v kmetijstvu	2.000,00	347,00	0,00	347,00	0,00
		1103				Splošne storitve v kmetijstvu	20.000,00	20.000,00	5.825,40	20.000,00	29,13
		11039002				Zdravstveno varstvo rastlin in živali	20.000,00	20.000,00	5.825,40	20.000,00	29,13
			11406			Zapuščene živali	20.000,00	20.000,00	5.825,40	20.000,00	29,13
				.			20.000,00	20.000,00	5.825,40	20.000,00	29,13
					402999	Drugi operativni odhodki	20.000,00	20.000,00	5.825,40	20.000,00	29,13
		12				PRIDOBIVANJE IN DISTRIBUCIJA ENERGETSKIH SUROVIN	130.000,00	130.000,00	14.640,00	130.000,00	11,26
		1206				Urejanje področja učinkovite rabe in obnovljivih virov energije	130.000,00	130.000,00	14.640,00	130.000,00	11,26
		12069001				Spodbujanje rabe obnovljivih virov energije	130.000,00	130.000,00	14.640,00	130.000,00	11,26
			12404			Sončne elektrarne	130.000,00	130.000,00	14.640,00	130.000,00	11,26
				OB110-21-0030		POSTAVITEV SONČNIH ELEKTRARN	130.000,00	130.000,00	14.640,00	130.000,00	11,26
					420402	Rekonstrukcije in adaptacije	130.000,00	130.000,00	14.640,00	130.000,00	11,26
		13				PROMET, PROMETNA INFRASTRUKTURA IN KOMUNIKACIJE	101.407,26	102.507,26	13.020,22	102.507,26	12,70
		1302				Cestni promet in infrastruktura	101.407,26	102.507,26	13.020,22	102.507,26	12,70
		13029002				Investicijsko vzdrževanje in gradnja občinskih cest	75.000,00	75.000,00	0,00	75.000,00	0,00
			13418			Gradnja cest za poslovne cone	75.000,00	75.000,00	0,00	75.000,00	0,00
				OB110-16-0045		RAZVOJ KOMUNALNE INF. ZA OPREMLJANJE PC	75.000,00	75.000,00	0,00	75.000,00	0,00
					420401	Novogradnje	10.000,00	10.000,00	0,00	10.000,00	0,00
					420801	Investicijski nadzor	5.000,00	5.000,00	0,00	5.000,00	0,00
					420804	Načrti in druga projektna dokumentacija	60.000,00	60.000,00	0,00	60.000,00	0,00
		13029003				Urejanje cestnega prometa	26.407,26	27.507,26	13.020,22	27.507,26	47,33
			13450			JAVNI POTNIŠKI PROMET	21.407,26	21.407,26	10.422,22	21.407,26	48,69

Prih/ Odh	PU	PK	PP	NRP	Konto	Opis	REBALANS A 2022	VELJAVNI na dan 18.07.2022	REALIZACIJA 30.06.2022	OCENA REALIZACIJE	Indeks REAL/ VELJ
1	2	3	4	5	6	7	8	9	10	11	12
				.			21.407,26	21.407,26	10.422,22	21.407,26	48,69
					402399	Drugi prevozni in transportni stroški	21.407,26	21.407,26	10.422,22	21.407,26	48,69
			13451			Mednarodni programi na področju urejanja cest in drugih površin	5.000,00	6.100,00	2.598,00	6.100,00	42,59
				OB110-15-0027		PROGRAMI ZA TRANSNACIONALNO SODELOVANJE	5.000,00	6.100,00	2.598,00	6.100,00	42,59
					420804	Načrti in druga projektna dokumentacija	5.000,00	6.100,00	2.598,00	6.100,00	42,59
		14				GOSPODARSTVO	644.848,18	611.561,33	148.572,62	611.561,33	24,29
		1402				Pospeševanje in podpora gospodarski dejavnosti	191.446,09	195.442,89	20.493,97	195.442,89	10,49
		14029001				Spodbujanje razvoja malega gospodarstva	191.446,09	195.442,89	20.493,97	195.442,89	10,49
			14404			Spodbude podjetniškemu razvoju	116.259,06	116.381,61	4.085,88	116.381,61	3,51
				.			13.200,00	13.200,00	711,75	13.200,00	5,39
					402011	Storitve informacijske podpore uporabnikom	4.000,00	4.000,00	0,00	4.000,00	0,00
					402399	Drugi prevozni in transportni stroški	1.200,00	3.200,00	711,75	3.200,00	22,24
					402999	Drugi operativni odhodki	0,00	6.000,00	0,00	6.000,00	0,00
					413302	Tekoči transferi v javne zavode - za izdatke za blago in storitve	8.000,00	0,00	0,00	0,00	-
				OB110-06-0007		POSPEŠEVANJE PROMOCIJE PODJETIJ	15.000,00	15.000,00	0,00	15.000,00	0,00
					410299	Druge subvencije privatnim podjetjem in zasebnikom	15.000,00	15.000,00	0,00	15.000,00	0,00
				OB110-09-0020		NALOŽBE V NAKUP NOVE OPREME IN NEM. INVEST.	60.000,00	60.000,00	0,00	60.000,00	0,00
					410299	Druge subvencije privatnim podjetjem in zasebnikom	60.000,00	60.000,00	0,00	60.000,00	0,00
				OB110-17-0031		FINANČNE VZPODBUDE ZA LOKALNE TURISTIČNE PONUDNIKE	7.000,00	7.000,00	0,00	7.000,00	0,00
					410299	Druge subvencije privatnim podjetjem in zasebnikom	7.000,00	7.000,00	0,00	7.000,00	0,00
				OB110-19-0023		CENTRI INTERPRETACIJE ZAVAROVANIH OBMOČIJ	5.815,16	5.815,16	539,25	5.815,16	9,27
					402999	Drugi operativni odhodki	5.815,16	5.815,16	539,25	5.815,16	9,27

Prih/ Odh	PU	PK	PP	NRP	Konto	Opis	REBALANS A 2022	VELJAVNI na dan 18.07.2022	REALIZACIJA 30.06.2022	OCENA REALIZACIJE	Indeks REAL/ VELJ
1	2	3	4	5	6	7	8	9	10	11	12
				OB110-20-0013		VARUJ O(KO)LJE	3.904,00	3.904,00	2.834,88	3.904,00	72,61
					402006	Stroški oglaševalskih storitev in stroški objav	3.904,00	3.904,00	2.834,88	3.904,00	72,61
				OB110-21-0028		DIGIVODA	11.339,90	11.462,45	0,00	11.462,45	0,00
					402006	Stroški oglaševalskih storitev in stroški objav	5.612,00	5.612,00	0,00	5.612,00	0,00
					420239	Nakup avdiovizualne opreme	5.727,90	5.850,45	0,00	5.850,45	0,00
			14406			Delovanje RRA	75.187,03	79.061,28	16.408,09	79.061,28	20,75
				.			36.143,00	36.143,00	8.977,24	36.143,00	24,84
					413300	Tekoči transferi v javne zavode - sredstva za plače in druge izdatke zaposlenim	18.000,00	18.000,00	4.354,86	18.000,00	24,19
					413301	Tekoči transferi v javne zavode - sredstva za prispevke delodajalcev	2.558,00	2.558,00	671,03	2.558,00	26,23
					413302	Tekoči transferi v javne zavode - za izdatke za blago in storitve	15.385,00	15.385,00	3.899,39	15.385,00	25,35
					413310	Tekoči transferi v javne zavode - za premije kolektivnega dodatnega pokojninskega zavarovanja	200,00	200,00	51,96	200,00	25,98
				OB110-18-0025		RAZVOJ IN PROM. TUR. P. V. DEST. ČATEŽ IN POSAVJE	6.816,00	10.690,25	1.695,86	10.690,25	15,86
					413300	Tekoči transferi v javne zavode - sredstva za plače in druge izdatke zaposlenim	6.816,00	6.932,15	1.695,86	6.932,15	24,46
					413302	Tekoči transferi v javne zavode - za izdatke za blago in storitve	0,00	3.758,10	0,00	3.758,10	0,00
				OB110-19-0018		INVESTICIJSKI TRANSERI RRA	463,01	463,01	0,00	463,01	0,00
					432300	Investicijski transferi javnim zavodom	463,01	463,01	0,00	463,01	0,00
				OB110-21-0027		KOORDINACIJA EVROPSKIH PROJEKTOV-RRA POSAVJE	31.765,02	31.765,02	5.734,99	31.765,02	18,05
					413300	Tekoči transferi v javne zavode - sredstva za plače in druge izdatke zaposlenim	31.765,02	31.765,02	5.734,99	31.765,02	18,05
		1403				Promocija Slovenije, razvoj turizma in gostinstva	453.402,09	416.118,44	128.078,65	416.118,44	30,78
		14039002				Spodbujanje razvoja turizma in gostinstva	453.402,09	416.118,44	128.078,65	416.118,44	30,78
			14420			Turizem	453.402,09	416.118,44	128.078,65	416.118,44	30,78

Prih/ Odh	PU	PK	PP	NRP	Konto	Opis	REBALANS A 2022	VELJAVNI na dan 18.07.2022	REALIZACIJA 30.06.2022	OCENA REALIZACIJE	Indeks REAL/ VELJ
1	2	3	4	5	6	7	8	9	10	11	12
				.			245.402,09	244.118,44	112.107,54	244.118,44	45,92
					402009	Izdatki za reprezentanco	2.000,00	2.000,00	1.475,00	2.000,00	73,75
					402902	Plačila po podjemnih pogodbah	1.000,00	1.000,00	0,00	1.000,00	0,00
					402999	Drugi operativni odhodki	43.000,00	35.416,35	20.851,78	35.416,35	58,88
					412000	Tekoči transferi nepridobitnim organizacijam in ustanovam	13.027,00	13.027,00	0,00	13.027,00	0,00
					413300	Tekoči transferi v javne zavode - sredstva za plače in druge izdatke zaposlenim	117.500,00	117.500,00	52.403,22	117.500,00	44,60
					413302	Tekoči transferi v javne zavode - za izdatke za blago in storitve	66.230,09	66.230,09	37.377,54	66.230,09	56,44
					420239	Nakup avdiovizualne opreme	2.645,00	2.645,00	0,00	2.645,00	0,00
					420500	Investicijsko vzdrževanje in izboljšave	0,00	6.300,00	0,00	6.300,00	0,00
				OB110-14-0044		INVESTICIJSKO VZDRŽEVANJE OBJEKTOV NA LISCI	30.000,00	30.000,00	15.587,86	30.000,00	51,96
					402999	Drugi operativni odhodki	5.000,00	5.000,00	3.280,06	5.000,00	65,60
					420500	Investicijsko vzdrževanje in izboljšave	20.000,00	20.000,00	12.307,80	20.000,00	61,54
					420804	Načrti in druga projektna dokumentacija	5.000,00	5.000,00	0,00	5.000,00	0,00
				OB110-16-0047		INVESTICIJSKI TRANSFERI KŠTM NA PODROČJU TURIZMA	41.000,00	41.000,00	0,00	41.000,00	0,00
					432300	Investicijski transferi javnim zavodom	41.000,00	41.000,00	0,00	41.000,00	0,00
				OB110-16-0048		POSTAJALIŠČA ZA AVTODOME	5.000,00	5.000,00	0,00	5.000,00	0,00
					402999	Drugi operativni odhodki	5.000,00	5.000,00	0,00	5.000,00	0,00
				OB110-18-0026		KOLEKTIVNA BLAGOVNA ZNAMKA TURISTIČNIH PONUDNIKOV	2.000,00	2.000,00	383,25	2.000,00	19,16
					402999	Drugi operativni odhodki	2.000,00	2.000,00	383,25	2.000,00	19,16
				OB110-21-0029		VZPOSTAVITEV SISTEMA IZPOSOJE JAVNIH KOLES	130.000,00	94.000,00	0,00	94.000,00	0,00
					420402	Rekonstrukcije in adaptacije	130.000,00	94.000,00	0,00	94.000,00	0,00
	15					VAROVANJE OKOLJA IN NARAVNE DEDIŠČINE	10.500,00	10.500,00	0,00	10.500,00	0,00
	1502					Zmanjševanje onesnaženja, kontrola in nadzor	5.000,00	5.000,00	0,00	5.000,00	0,00
	15029002					Ravnanje z odpadno vodo	5.000,00	5.000,00	0,00	5.000,00	0,00

Prih/ Odh	PU	PK	PP	NRP	Konto	Opis	REBALANS A 2022	VELJAVNI na dan 18.07.2022	REALIZACIJA 30.06.2022	OCENA REALIZACIJE	Indeks REAL/ VELJ
1	2	3	4	5	6	7	8	9	10	11	12
			15417			IZGRADNJA KANALIZACIJ IN ČN ZA POSLOVNE CONE	5.000,00	5.000,00	0,00	5.000,00	0,00
				OB110-16-0045		RAZVOJ KOMUNALNE INF. ZA OPREMLJANJE PC	5.000,00	5.000,00	0,00	5.000,00	0,00
					420804	Načrti in druga projektna dokumentacija	5.000,00	5.000,00	0,00	5.000,00	0,00
		1505				Pomoč in podpora ohranjanju narave	5.500,00	5.500,00	0,00	5.500,00	0,00
		15059001				Ohranjanje biotske raznovrstnosti in varstvo naravnih vrednot	5.500,00	5.500,00	0,00	5.500,00	0,00
			15430			UKREPI ZA PREPREČITEV ŠKODE PO DIVJADI	5.500,00	5.500,00	0,00	5.500,00	0,00
			.				5.500,00	5.500,00	0,00	5.500,00	0,00
					412000	Tekoči transferi nepridobitnim organizacijam in ustanovam	5.500,00	5.500,00	0,00	5.500,00	0,00
		16				PROSTORSKO PLANIRANJE IN STANOVANJSKO KOMUNALNA DEJAVNOST	8.592,74	4.718,49	0,00	4.718,49	0,00
		1603				Komunalna dejavnost	8.592,74	4.718,49	0,00	4.718,49	0,00
		16039001				Oskrba z vodo	8.592,74	4.718,49	0,00	4.718,49	0,00
			16417			IZGRADNJA VODOVODNIH SISTEMOV V POSLOVNIH CONAH	8.592,74	4.718,49	0,00	4.718,49	0,00
				OB110-16-0045		RAZVOJ KOMUNALNE INF. ZA OPREMLJANJE PC	8.592,74	4.718,49	0,00	4.718,49	0,00
					420402	Rekonstrukcije in adaptacije	8.592,74	4.718,49	0,00	4.718,49	0,00
		19				IZOBRAŽEVANJE	40.000,00	40.000,00	20.870,86	40.000,00	52,18
		1906				Pomoči šolajočim	40.000,00	40.000,00	20.870,86	40.000,00	52,18
		19069003				Štipendije	40.000,00	40.000,00	20.870,86	40.000,00	52,18
			19440			ŠTIPENDIJSKA POLITIKA	40.000,00	40.000,00	20.870,86	40.000,00	52,18
			.				40.000,00	40.000,00	20.870,86	40.000,00	52,18
					411799	Druge štipendije	40.000,00	40.000,00	20.870,86	40.000,00	52,18
	5000					**KS BLANCA**	**64.948,73**	**72.992,29**	**11.097,60**	**72.992,29**	**15,20**
		06				LOKALNA SAMOUPRAVA	12.605,93	12.605,93	3.235,40	12.605,93	25,67
		0603				Dejavnost občinske uprave	12.605,93	12.605,93	3.235,40	12.605,93	25,67

Prih/ Odh	PU	PK	PP	NRP	Konto	Opis	REBALANS A 2022	VELJAVNI na dan 18.07.2022	REALIZACIJA 30.06.2022	OCENA REALIZACIJE	Indeks REAL/ VELJ
1	2	3	4	5	6	7	8	9	10	11	12
		06039001				Administracija občinske uprave	12.072,93	12.072,93	3.235,40	12.072,93	26,80
			60001			Administracija - KS Blanca	4.300,00	4.300,00	1.726,02	4.300,00	40,14
				.			4.300,00	4.300,00	1.726,02	4.300,00	40,14
					402905	Sejnine udeležencem odborov	4.300,00	4.300,00	1.726,02	4.300,00	40,14
			60002			Pisarniški material - KS Blanca	326,19	326,19	0,00	326,19	0,00
				.			326,19	326,19	0,00	326,19	0,00
					402000	Pisarniški material in storitve	326,19	326,19	0,00	326,19	0,00
			60003			Stroški prevozov-KS Blanca	1.800,00	1.800,00	27,63	1.800,00	1,54
				.			1.800,00	1.800,00	27,63	1.800,00	1,54
					402300	Goriva in maziva za prevozna sredstva	1.800,00	1.800,00	27,63	1.800,00	1,54
			60005			Energija in komunalne storitve-KS Blanca	3.489,00	3.489,00	1.170,32	3.489,00	33,54
				.			3.489,00	3.489,00	1.170,32	3.489,00	33,54
					402200	Električna energija	2.650,00	2.650,00	746,55	2.650,00	28,17
					402203	Voda in komunalne storitve	130,00	130,00	45,65	130,00	35,12
					402204	Odvoz smeti	150,00	150,00	81,96	150,00	54,64
					402205	Telefon, faks, elektronska pošta	559,00	559,00	296,16	559,00	52,98
			60006			Drugi operativni odhodki za delo-KS Blanca	2.157,74	2.157,74	311,43	2.157,74	14,43
				.			2.157,74	2.157,74	311,43	2.157,74	14,43
					402009	Izdatki za reprezentanco	1.190,00	1.190,00	0,00	1.190,00	0,00
					402930	Plačilo storitev organizacijam, pooblaščenim za plačilni promet	12,00	12,00	2,60	12,00	21,67
					402999	Drugi operativni odhodki	955,74	955,74	308,83	955,74	32,31
		06039002				Razpolaganje in upravljanje s premoženjem, potrebnim za delovanje občinske uprave	533,00	533,00	0,00	533,00	0,00
			60007			Upravljanje z premoženjem	533,00	533,00	0,00	533,00	0,00
				.			533,00	533,00	0,00	533,00	0,00
					402500	Tekoče vzdrževanje poslovnih objektov	533,00	533,00	0,00	533,00	0,00
		13				PROMET, PROMETNA INFRASTRUKTURA IN KOMUNIKACIJE	48.742,80	56.786,36	7.862,20	56.786,36	13,85
		1302				Cestni promet in infrastruktura	48.742,80	56.786,36	7.862,20	56.786,36	13,85

Prih/ Odh	PU	PK	PP	NRP	Konto	Opis	REBALANS A 2022	VELJAVNI na dan 18.07.2022	REALIZACIJA 30.06.2022	OCENA REALIZACIJE	Indeks REAL/ VELJ
1	2	3	4	5	6	7	8	9	10	11	12
		13029001				Upravljanje in tekoče vzdrževanje občinskih cest	15.940,95	12.826,95	7.862,20	12.826,95	61,29
			13001			Tekoče vzdrževanje cest-KS Blanca	15.940,95	12.826,95	7.862,20	12.826,95	61,29
				.			15.940,95	12.826,95	7.862,20	12.826,95	61,29
					402503	Tekoče vzdrževanje drugih objektov	15.940,95	12.826,95	7.862,20	12.826,95	61,29
		13029002				Investicijsko vzdrževanje in gradnja občinskih cest	32.801,85	43.959,41	0,00	43.959,41	0,00
			13002			Investicijsko vzdrževanje in gradnja cest-KS Blanca	32.801,85	43.959,41	0,00	43.959,41	0,00
				OB110-21-0015		JP 873031 TOMAŽEV HRIB - PRIKLANCE	32.801,85	43.959,41	0,00	43.959,41	0,00
					420402	Rekonstrukcije in adaptacije	32.801,85	43.959,41	0,00	43.959,41	0,00
		18				KULTURA, SPORT IN NEVLADNE ORGANIZACIJE	3.600,00	3.600,00	0,00	3.600,00	0,00
		1803				Programi v kulturi	2.600,00	2.600,00	0,00	2.600,00	0,00
		18039003				Ljubiteljska kultura	2.600,00	2.600,00	0,00	2.600,00	0,00
			18001			Ljubiteljska kultura-KS Blanca	2.600,00	2.600,00	0,00	2.600,00	0,00
				.			2.600,00	2.600,00	0,00	2.600,00	0,00
					412000	Tekoči transferi nepridobitnim organizacijam in ustanovam	2.600,00	2.600,00	0,00	2.600,00	0,00
		1805				Šport in prostočasne aktivnosti	1.000,00	1.000,00	0,00	1.000,00	0,00
		18059001				Programi športa	1.000,00	1.000,00	0,00	1.000,00	0,00
			18003			Investicijska vlaganja v rekreacijske površine - KS Blanca	1.000,00	1.000,00	0,00	1.000,00	0,00
				OB110-21-0013		INVESTICIJSKA VLAGANJA V REK. POVR. - KS BLANCA	1.000,00	1.000,00	0,00	1.000,00	0,00
					420299	Nakup druge opreme in napeljav	1.000,00	1.000,00	0,00	1.000,00	0,00
	5001					**KS BOŠTANJ**	**230.142,04**	**230.142,04**	**125.436,54**	**230.142,04**	**54,50**
		06				LOKALNA SAMOUPRAVA	17.600,00	11.829,23	7.969,10	11.829,23	67,37
		0603				Dejavnost občinske uprave	17.600,00	11.829,23	7.969,10	11.829,23	67,37
		06039001				Administracija občinske uprave	17.600,00	11.829,23	7.969,10	11.829,23	67,37
			60011			Pisarniški material-KS Boštanj	400,00	400,00	154,87	400,00	38,72

Prih/ Odh	PU	PK	PP	NRP	Konto	Opis	REBALANS A 2022	VELJAVNI na dan 18.07.2022	REALIZACIJA 30.06.2022	OCENA REALIZACIJE	Indeks REAL/ VELJ
1	2	3	4	5	6	7	8	9	10	11	12
				.			400,00	400,00	154,87	400,00	38,72
					402000	Pisarniški material in storitve	200,00	200,00	61,55	200,00	30,78
					402099	Drugi splošni material in storitve	200,00	200,00	93,32	200,00	46,66
			60014			Energija in komunalne storitve za delovanje-KS Boštanj	3.700,00	1.929,23	1.570,17	1.929,23	81,39
				.			3.700,00	1.929,23	1.570,17	1.929,23	81,39
					402200	Električna energija	600,00	471,85	471,85	471,85	100,00
					402201	Poraba kuriv in stroški ogrevanja	1.800,00	757,38	757,38	757,38	100,00
					402205	Telefon, faks, elektronska pošta	700,00	700,00	340,94	700,00	48,71
					402206	Poštnina in kurirske storitve	600,00	0,00	0,00	0,00	-
			60015			Drugi operativni odhodki - KS Boštanj	13.500,00	9.500,00	6.244,06	9.500,00	65,73
				.			13.500,00	9.500,00	6.244,06	9.500,00	65,73
					402902	Plačila po podjemnih pogodbah	6.500,00	4.500,00	3.325,76	4.500,00	73,91
					402905	Sejnine udeležencem odborov	3.700,00	3.700,00	1.837,56	3.700,00	49,66
					402930	Plačilo storitev organizacijam, pooblaščenim za plačilni promet	100,00	100,00	37,55	100,00	37,55
					402999	Drugi operativni odhodki	3.200,00	1.200,00	1.043,19	1.200,00	86,93
		13				PROMET, PROMETNA INFRASTRUKTURA IN KOMUNIKACIJE	107.542,04	95.312,81	93.023,97	95.312,81	97,60
		1302				Cestni promet in infrastruktura	107.542,04	95.312,81	93.023,97	95.312,81	97,60
		13029001				Upravljanje in tekoče vzdrževanje občinskih cest	32.677,88	20.448,65	18.159,91	20.448,65	88,81
			13011			Upravljanje in tekoče vzdrževanje cest-KS Boštanj	32.677,88	20.448,65	18.159,91	20.448,65	88,81
				.			32.677,88	20.448,65	18.159,91	20.448,65	88,81
					402503	Tekoče vzdrževanje drugih objektov	32.677,88	20.448,65	18.159,91	20.448,65	88,81
		13029002				Investicijsko vzdrževanje in gradnja občinskih cest	74.864,16	74.864,16	74.864,06	74.864,16	100,00
			13012			Investicijsko vzdrževanje in gradnja cest-KS Boštanj	74.864,16	74.864,16	74.864,06	74.864,16	100,00
				OB110-22-0017		REKONSTRUKCIJA JP GABERJE KRIŽ	74.864,16	74.864,16	74.864,06	74.864,16	100,00

Prih/ Odh	PU	PK	PP	NRP	Konto	Opis	REBALANS A 2022	VELJAVNI na dan 18.07.2022	REALIZACIJA 30.06.2022	OCENA REALIZACIJE	Indeks REAL/ VELJ
1	2	3	4	5	6	7	8	9	10	11	12
					420402	Rekonstrukcije in adaptacije	74.864,16	74.864,16	74.864,06	74.864,16	100,00
		16				PROSTORSKO PLANIRANJE IN STANOVANJSKO KOMUNALNA DEJAVNOST	95.000,00	99.000,00	24.443,47	99.000,00	24,69
		1603				Komunalna dejavnost	95.000,00	99.000,00	24.443,47	99.000,00	24,69
		16039001				Oskrba z vodo	95.000,00	99.000,00	24.443,47	99.000,00	24,69
			16055			Oskrba z vodo - KS Boštanj	95.000,00	99.000,00	24.443,47	99.000,00	24,69
				.			41.654,73	45.654,73	24.443,47	45.654,73	53,54
					402200	Električna energija	15.000,00	12.817,15	4.929,23	12.817,15	38,46
					402205	Telefon, faks, elektronska pošta	400,00	400,00	210,75	400,00	52,69
					402206	Poštnina in kurirske storitve	3.000,00	3.000,00	1.791,11	3.000,00	59,70
					402503	Tekoče vzdrževanje drugih objektov	11.654,73	21.837,58	16.042,91	21.837,58	73,46
					402510	Tekoče vzdrževanje komunikacijske opreme	1.100,00	1.100,00	486,20	1.100,00	44,20
					402999	Drugi operativni odhodki	8.000,00	5.000,00	0,00	5.000,00	0,00
					413500	Tekoča plačila storitev drugim izvajalcem javnih služb, ki niso posredni proračunski uporabniki	2.500,00	1.500,00	983,27	1.500,00	65,55
				OB110-22-0018		GRADNJA VODOVODA BOBEN	53.345,27	53.345,27	0,00	53.345,27	0,00
					420401	Novogradnje	53.345,27	53.345,27	0,00	53.345,27	0,00
		18				KULTURA, SPORT IN NEVLADNE ORGANIZACIJE	10.000,00	24.000,00	0,00	24.000,00	0,00
		1803				Programi v kulturi	10.000,00	24.000,00	0,00	24.000,00	0,00
		18039003				Ljubiteljska kultura	6.000,00	24.000,00	0,00	24.000,00	0,00
			18011			Ljubiteljska kultura-KS Boštanj	6.000,00	24.000,00	0,00	24.000,00	0,00
				.			6.000,00	24.000,00	0,00	24.000,00	0,00
					412000	Tekoči transferi nepridobitnim organizacijam in ustanovam	6.000,00	24.000,00	0,00	24.000,00	0,00
		18039005				Drugi programi v kulturi	4.000,00	0,00	0,00	0,00	-
			18012			Vzdrževanje večnamenskih domov - KS Boštanj	4.000,00	0,00	0,00	0,00	-
				.			4.000,00	0,00	0,00	0,00	-

Prih/ Odh	PU	PK	PP	NRP	Konto	Opis	REBALANS A 2022	VELJAVNI na dan 18.07.2022	REALIZACIJA 30.06.2022	OCENA REALIZACIJE	Indeks REAL/ VELJ
1	2	3	4	5	6	7	8	9	10	11	12
					402503	Tekoče vzdrževanje drugih objektov	4.000,00	0,00	0,00	0,00	-
	5002					**KS KRMELJ**	**33.874,51**	**33.949,51**	**15.224,24**	**33.949,51**	**44,84**
		06				LOKALNA SAMOUPRAVA	14.570,78	15.857,21	8.549,89	15.857,21	53,92
		0603				Dejavnost občinske uprave	14.570,78	15.857,21	8.549,89	15.857,21	53,92
		06039001				Administracija občinske uprave	14.570,78	15.857,21	8.549,89	15.857,21	53,92
			60020			Administracija -KS Krmelj	711,94	711,94	0,00	711,94	0,00
			.				711,94	711,94	0,00	711,94	0,00
					402000	Pisarniški material in storitve	170,00	170,00	0,00	170,00	0,00
					402001	Čistilni material in storitve	140,00	140,00	0,00	140,00	0,00
					402009	Izdatki za reprezentanco	401,94	401,94	0,00	401,94	0,00
			60023			Energija in komunalne storitve-KS Krmelj	4.858,00	4.783,52	1.916,57	4.783,52	40,07
			.				4.858,00	4.783,52	1.916,57	4.783,52	40,07
					402200	Električna energija	2.350,00	2.275,52	710,42	2.275,52	31,22
					402201	Poraba kuriv in stroški ogrevanja	2.000,00	2.000,00	981,12	2.000,00	49,06
					402203	Voda in komunalne storitve	508,00	508,00	225,03	508,00	44,30
			60024			Drugi operativni odhodki-KS Krmelj	9.000,84	10.361,75	6.633,32	10.361,75	64,02
			.				9.000,84	10.361,75	6.633,32	10.361,75	64,02
					402599	Drugi izdatki za tekoče vzdrževanje in zavarovanje	500,00	928,64	132,16	928,64	14,23
					402905	Sejnine udeležencem odborov	4.500,00	4.500,00	1.804,70	4.500,00	40,10
					402930	Plačilo storitev organizacijam, pooblaščenim za plačilni promet	20,00	20,00	2,25	20,00	11,25
					402999	Drugi operativni odhodki	3.980,84	4.913,11	4.694,21	4.913,11	95,54
		13				PROMET, PROMETNA INFRASTRUKTURA IN KOMUNIKACIJE	16.051,35	14.906,92	6.674,35	14.906,92	44,77
		1302				Cestni promet in infrastruktura	16.051,35	14.906,92	6.674,35	14.906,92	44,77
		13029001				Upravljanje in tekoče vzdrževanje občinskih cest	16.051,35	14.906,92	6.674,35	14.906,92	44,77
			13021			Upravljanje in tekoče vzdrževanje cest-KS Krmelj	16.051,35	14.906,92	6.674,35	14.906,92	44,77
			.				16.051,35	14.906,92	6.674,35	14.906,92	44,77

Prih/ Odh	PU	PK	PP	NRP	Konto	Opis	REBALANS A 2022	VELJAVNI na dan 18.07.2022	REALIZACIJA 30.06.2022	OCENA REALIZACIJE	Indeks REAL/ VELJ
1	2	3	4	5	6	7	8	9	10	11	12
					402503	Tekoče vzdrževanje drugih objektov	16.051,35	14.906,92	6.674,35	14.906,92	44,77
		18				KULTURA, SPORT IN NEVLADNE ORGANIZACIJE	3.252,38	3.185,38	0,00	3.185,38	0,00
		1803				Programi v kulturi	3.252,38	3.185,38	0,00	3.185,38	0,00
		18039003				Ljubiteljska kultura	2.300,00	2.300,00	0,00	2.300,00	0,00
			18020			Ljubiteljska kultura-KS Krmelj	2.300,00	2.300,00	0,00	2.300,00	0,00
			.				2.300,00	2.300,00	0,00	2.300,00	0,00
					412000	Tekoči transferi nepridobitnim organizacijam in ustanovam	2.300,00	2.300,00	0,00	2.300,00	0,00
		18039005				Drugi programi v kulturi	952,38	885,38	0,00	885,38	0,00
			18021			Ohranjanje nepremične kulturne dediščine - KS Krmelj	952,38	885,38	0,00	885,38	0,00
			.				952,38	885,38	0,00	885,38	0,00
					402500	Tekoče vzdrževanje poslovnih objektov	952,38	885,38	0,00	885,38	0,00
	5003					**KS LOKA**	**80.782,64**	**80.782,64**	**39.825,55**	**80.782,64**	**49,30**
		06				LOKALNA SAMOUPRAVA	27.987,63	27.987,63	12.655,32	27.987,63	45,22
		0603				Dejavnost občinske uprave	27.987,63	27.987,63	12.655,32	27.987,63	45,22
		06039001				Administracija občinske uprave	21.487,63	21.487,63	7.304,74	21.487,63	34,00
			60030			Pisarniški material-KS Loka	2.181,00	2.181,00	389,21	2.181,00	17,85
			.				2.181,00	2.181,00	389,21	2.181,00	17,85
					402000	Pisarniški material in storitve	178,00	178,00	68,63	178,00	38,56
					402009	Izdatki za reprezentanco	503,00	503,00	0,00	503,00	0,00
					402099	Drugi splošni material in storitve	1.500,00	1.500,00	320,58	1.500,00	21,37
			60031			Energija in komunalne storitve - KS Loka	6.558,00	6.558,00	3.038,49	6.558,00	46,33
			.				6.558,00	6.558,00	3.038,49	6.558,00	46,33
					402200	Električna energija	3.620,00	3.620,00	2.210,24	3.620,00	61,06
					402201	Poraba kuriv in stroški ogrevanja	1.300,00	1.300,00	429,59	1.300,00	33,05
					402204	Odvoz smeti	50,00	50,00	32,66	50,00	65,32
					402205	Telefon, faks, elektronska pošta	732,00	732,00	366,00	732,00	50,00
					402299	Druge storitve komunikacij in komunale	856,00	856,00	0,00	856,00	0,00

Prih/ Odh	PU	PK	PP	NRP	Konto	Opis	REBALANS A 2022	VELJAVNI na dan 18.07.2022	REALIZACIJA 30.06.2022	OCENA REALIZACIJE	Indeks REAL/ VELJ
1	2	3	4	5	6	7	8	9	10	11	12
			60032			Drugi operativni odhodki-KS Loka	12.748,63	12.748,63	3.877,04	12.748,63	30,41
			.				12.748,63	12.748,63	3.877,04	12.748,63	30,41
					402905	Sejnine udeležencem odborov	5.220,00	5.220,00	2.001,60	5.220,00	38,34
					402930	Plačilo storitev organizacijam, pooblaščenim za plačilni promet	20,00	20,00	4,40	20,00	22,00
					402999	Drugi operativni odhodki	7.508,63	7.508,63	1.871,04	7.508,63	24,92
		06039002				Razpolaganje in upravljanje s premoženjem, potrebnim za delovanje občinske uprave	6.500,00	6.500,00	5.350,58	6.500,00	82,32
			60033			Upravljanje z premoženjem - KS Loka	6.500,00	6.500,00	5.350,58	6.500,00	82,32
			.				6.500,00	6.500,00	5.350,58	6.500,00	82,32
					402500	Tekoče vzdrževanje poslovnih objektov	6.500,00	6.500,00	5.350,58	6.500,00	82,32
		13				PROMET, PROMETNA INFRASTRUKTURA IN KOMUNIKACIJE	44.293,01	44.293,01	25.423,73	44.293,01	57,40
		1302				Cestni promet in infrastruktura	44.293,01	44.293,01	25.423,73	44.293,01	57,40
		13029001				Upravljanje in tekoče vzdrževanje občinskih cest	44.293,01	44.293,01	25.423,73	44.293,01	57,40
			13032			Tekoče vzdrževanje cest v KS Loka	44.293,01	44.293,01	25.423,73	44.293,01	57,40
			.				44.293,01	44.293,01	25.423,73	44.293,01	57,40
					402503	Tekoče vzdrževanje drugih objektov	44.293,01	44.293,01	25.423,73	44.293,01	57,40
		16				PROSTORSKO PLANIRANJE IN STANOVANJSKO KOMUNALNA DEJAVNOST	4.502,00	4.502,00	1.746,50	4.502,00	38,79
		1603				Komunalna dejavnost	4.502,00	4.502,00	1.746,50	4.502,00	38,79
		16039001				Oskrba z vodo	4.502,00	4.502,00	1.746,50	4.502,00	38,79
			16030			Upravljanje in nadzor vodnih virov - KS Loka	4.502,00	4.502,00	1.746,50	4.502,00	38,79
			.				4.502,00	4.502,00	1.746,50	4.502,00	38,79
					402200	Električna energija	1.080,00	1.080,00	388,04	1.080,00	35,93
					402503	Tekoče vzdrževanje drugih objektov	3.422,00	3.422,00	1.358,46	3.422,00	39,70
		18				KULTURA, SPORT IN NEVLADNE ORGANIZACIJE	4.000,00	4.000,00	0,00	4.000,00	0,00
		1803				Programi v kulturi	3.000,00	3.000,00	0,00	3.000,00	0,00

Prih/ Odh	PU	PK	PP	NRP	Konto	Opis	REBALANS A 2022	VELJAVNI na dan 18.07.2022	REALIZACIJA 30.06.2022	OCENA REALIZACIJE	Indeks REAL/ VELJ
1	2	3	4	5	6	7	8	9	10	11	12
		18039003				Ljubiteljska kultura	3.000,00	3.000,00	0,00	3.000,00	0,00
			18030			Ljubiteljska kultura v KS Loka	3.000,00	3.000,00	0,00	3.000,00	0,00
				.			3.000,00	3.000,00	0,00	3.000,00	0,00
					412000	Tekoči transferi nepridobitnim organizacijam in ustanovam	3.000,00	3.000,00	0,00	3.000,00	0,00
		1805				Šport in prostočasne aktivnosti	1.000,00	1.000,00	0,00	1.000,00	0,00
		18059001				Programi športa	1.000,00	1.000,00	0,00	1.000,00	0,00
			18031			Šport in prostočasne aktivnosti	1.000,00	1.000,00	0,00	1.000,00	0,00
				.			1.000,00	1.000,00	0,00	1.000,00	0,00
					402503	Tekoče vzdrževanje drugih objektov	1.000,00	1.000,00	0,00	1.000,00	0,00
	5004					**KS PRIMOŽ**	**33.617,41**	**33.617,41**	**1.713,66**	**33.617,41**	**5,10**
		06				LOKALNA SAMOUPRAVA	3.106,00	3.106,00	388,93	3.106,00	12,52
		0603				Dejavnost občinske uprave	3.106,00	3.106,00	388,93	3.106,00	12,52
		06039001				Administracija občinske uprave	2.106,00	2.106,00	388,93	2.106,00	18,47
			60040			Administracija - KS Primož	1.306,00	1.306,00	201,15	1.306,00	15,40
				.			1.306,00	1.306,00	201,15	1.306,00	15,40
					402000	Pisarniški material in storitve	100,00	20,00	0,00	20,00	0,00
					402009	Izdatki za reprezentanco	1.000,00	1.000,00	0,00	1.000,00	0,00
					402099	Drugi splošni material in storitve	200,00	280,00	200,00	280,00	71,43
					402930	Plačilo storitev organizacijam, pooblaščenim za plačilni promet	6,00	6,00	1,15	6,00	19,17
			60041			Energija in komunalne storitve-KS Primož	800,00	800,00	187,78	800,00	23,47
				.			800,00	800,00	187,78	800,00	23,47
					402200	Električna energija	700,00	700,00	133,00	700,00	19,00
					402203	Voda in komunalne storitve	100,00	100,00	54,78	100,00	54,78
		06039002				Razpolaganje in upravljanje s premoženjem, potrebnim za delovanje občinske uprave	1.000,00	1.000,00	0,00	1.000,00	0,00
			60043			Upravljanje z premoženjem -KS Primož	1.000,00	1.000,00	0,00	1.000,00	0,00
				.			1.000,00	1.000,00	0,00	1.000,00	0,00
					402503	Tekoče vzdrževanje drugih objektov	1.000,00	1.000,00	0,00	1.000,00	0,00

Prih/ Odh	PU	PK	PP	NRP	Konto	Opis	REBALANS A 2022	VELJAVNI na dan 18.07.2022	REALIZACIJA 30.06.2022	OCENA REALIZACIJE	Indeks REAL/ VELJ
1	2	3	4	5	6	7	8	9	10	11	12
		07				OBRAMBA IN UKREPI OB IZREDNIH DOGODKIH	3.500,00	3.500,00	0,00	3.500,00	0,00
		0703				Varstvo pred naravnimi in drugimi nesrečami	3.500,00	3.500,00	0,00	3.500,00	0,00
		07039002				Delovanje sistema za zaščito, reševanje in pomoč	3.500,00	3.500,00	0,00	3.500,00	0,00
			70040			Investicijski transferi za požarno varnost - KS Primož	3.500,00	3.500,00	0,00	3.500,00	0,00
				OB110-21-0042		TRANSFER ZA NAKUP OPREME KS PRIMOŽ	3.500,00	3.500,00	0,00	3.500,00	0,00
					431500	Investicijski transferi drugim izvajalcem javnih služb, ki niso posredni proračunski uporabniki	3.500,00	3.500,00	0,00	3.500,00	0,00
		13				PROMET, PROMETNA INFRASTRUKTURA IN KOMUNIKACIJE	23.511,41	23.511,41	1.324,73	23.511,41	5,63
		1302				Cestni promet in infrastruktura	23.511,41	23.511,41	1.324,73	23.511,41	5,63
		13029001				Upravljanje in tekoče vzdrževanje občinskih cest	4.511,41	4.511,41	1.324,73	4.511,41	29,36
			13040			Upravljanje in tekoče vzdrževanje cest-KS Primož	4.511,41	4.511,41	1.324,73	4.511,41	29,36
				.			4.511,41	4.511,41	1.324,73	4.511,41	29,36
					402503	Tekoče vzdrževanje drugih objektov	4.511,41	4.511,41	1.324,73	4.511,41	29,36
		13029002				Investicijsko vzdrževanje in gradnja občinskih cest	19.000,00	19.000,00	0,00	19.000,00	0,00
			13041			Investicijsko vzdrževanje in gradnja cest - KS Primož	19.000,00	19.000,00	0,00	19.000,00	0,00
				OB110-22-0016		POSODOBITEV CESTE MALA HUBAJNICA-DOLGE	19.000,00	19.000,00	0,00	19.000,00	0,00
					420402	Rekonstrukcije in adaptacije	19.000,00	19.000,00	0,00	19.000,00	0,00
		18				KULTURA, ŠPORT IN NEVLADNE ORGANIZACIJE	3.500,00	3.500,00	0,00	3.500,00	0,00
		1803				Programi v kulturi	500,00	500,00	0,00	500,00	0,00
		18039003				Ljubiteljska kultura	500,00	500,00	0,00	500,00	0,00
			18040			Ljubiteljska kultura-KS Primož	500,00	500,00	0,00	500,00	0,00
				.			500,00	500,00	0,00	500,00	0,00

Prih/ Odh	PU	PK	PP	NRP	Konto	Opis	REBALANS A 2022	VELJAVNI na dan 18.07.2022	REALIZACIJA 30.06.2022	OCENA REALIZACIJE	Indeks REAL/ VELJ
1	2	3	4	5	6	7	8	9	10	11	12
					412000	Tekoči transferi nepridobitnim organizacijam in ustanovam	500,00	500,00	0,00	500,00	0,00
		1805				Šport in prostočasne aktivnosti	3.000,00	3.000,00	0,00	3.000,00	0,00
		18059001				Programi športa	3.000,00	3.000,00	0,00	3.000,00	0,00
			18041			Gradnja in vzdrževanje športnih objektov	3.000,00	3.000,00	0,00	3.000,00	0,00
				OB110-13-0068		ŠPORTNO IGRIŠČE V KS PRIMOŽ	3.000,00	3.000,00	0,00	3.000,00	0,00
					420401	Novogradnje	3.000,00	3.000,00	0,00	3.000,00	0,00
	5005					**KS SEVNICA**	**180.023,73**	**180.023,73**	**29.122,42**	**180.023,73**	**16,18**
		06				LOKALNA SAMOUPRAVA	6.725,91	6.725,91	2.392,56	6.725,91	35,57
		0603				Dejavnost občinske uprave	6.725,91	6.725,91	2.392,56	6.725,91	35,57
		06039001				Administracija občinske uprave	6.725,91	6.725,91	2.392,56	6.725,91	35,57
			60050			Administracija -KS Sevnica	5.318,91	5.318,91	2.047,38	5.318,91	38,49
				.			5.318,91	5.318,91	2.047,38	5.318,91	38,49
					402905	Sejnine udeležencem odborov	5.318,91	5.318,91	2.047,38	5.318,91	38,49
			60051			Pisarniški material - KS Sevnica	400,00	400,00	82,80	400,00	20,70
				.			400,00	400,00	82,80	400,00	20,70
					402000	Pisarniški material in storitve	100,00	100,00	82,80	100,00	82,80
					402009	Izdatki za reprezentanco	300,00	300,00	0,00	300,00	0,00
			60055			Drugi operativni odhodki za delo - KS Sevnica	1.007,00	1.007,00	262,38	1.007,00	26,06
				.			1.007,00	1.007,00	262,38	1.007,00	26,06
					402930	Plačilo storitev organizacijam, pooblaščenim za plačilni promet	7,00	7,00	1,90	7,00	27,14
					402999	Drugi operativni odhodki	1.000,00	1.000,00	260,48	1.000,00	26,05
		07				OBRAMBA IN UKREPI OB IZREDNIH DOGODKIH	5.000,00	5.000,00	5.000,00	5.000,00	100,00
		0703				Varstvo pred naravnimi in drugimi nesrečami	5.000,00	5.000,00	5.000,00	5.000,00	100,00
		07039002				Delovanje sistema za zaščito, reševanje in pomoč	5.000,00	5.000,00	5.000,00	5.000,00	100,00
			70050			Investicijski transferi za požarno varnost - KS Sevnica	5.000,00	5.000,00	5.000,00	5.000,00	100,00

Prih/ Odh	PU	PK	PP	NRP	Konto	Opis	REBALANS A 2022	VELJAVNI na dan 18.07.2022	REALIZACIJA 30.06.2022	OCENA REALIZACIJE	Indeks REAL/ VELJ
1	2	3	4	5	6	7	8	9	10	11	12
				OB110-21-0020		TRANSFER ZA NAKUP OPREME- KS SEVNICA	5.000,00	5.000,00	5.000,00	5.000,00	100,00
					431500	Investicijski transferi drugim izvajalcem javnih služb, ki niso posredni proračunski uporabniki	5.000,00	5.000,00	5.000,00	5.000,00	100,00
		13				PROMET, PROMETNA INFRASTRUKTURA IN KOMUNIKACIJE	134.297,82	134.297,82	9.729,86	134.297,82	7,24
		1302				Cestni promet in infrastruktura	134.297,82	134.297,82	9.729,86	134.297,82	7,24
		13029001				Upravljanje in tekoče vzdrževanje občinskih cest	104.297,82	104.297,82	9.729,86	104.297,82	9,33
			13050			Upravljanje in tekoče vzdrževanje občinskih cest-KS Sevnica	104.297,82	104.297,82	9.729,86	104.297,82	9,33
				.			104.297,82	104.297,82	9.729,86	104.297,82	9,33
					402503	Tekoče vzdrževanje drugih objektov	104.297,82	104.297,82	9.729,86	104.297,82	9,33
		13029002				Investicijsko vzdrževanje in gradnja občinskih cest	30.000,00	30.000,00	0,00	30.000,00	0,00
			13051			Investicijsko vzdrževanje in gradnja cest-KS Sevnica	30.000,00	30.000,00	0,00	30.000,00	0,00
				OB110-22-0001		REKONSTRUKCIJE IN NOVOGRADNJE NA JP V KS SEVNICA	30.000,00	30.000,00	0,00	30.000,00	0,00
					420402	Rekonstrukcije in adaptacije	30.000,00	30.000,00	0,00	30.000,00	0,00
		16				PROSTORSKO PLANIRANJE IN STANOVANJSKO KOMUNALNA DEJAVNOST	20.000,00	20.000,00	0,00	20.000,00	0,00
		1603				Komunalna dejavnost	20.000,00	20.000,00	0,00	20.000,00	0,00
		16039002				Urejanje pokopališč in pogrebna dejavnost	20.000,00	20.000,00	0,00	20.000,00	0,00
			16058			Urejanje pokopališč v KS Sevnica	20.000,00	20.000,00	0,00	20.000,00	0,00
				OB110-21-0033		MRLIŠKA VEŽICA SEVNICA-NADSTREŠEK-KS SEVNICA	20.000,00	20.000,00	0,00	20.000,00	0,00
					420500	Investicijsko vzdrževanje in izboljšave	20.000,00	20.000,00	0,00	20.000,00	0,00
		18				KULTURA, ŠPORT IN NEVLADNE ORGANIZACIJE	14.000,00	14.000,00	12.000,00	14.000,00	85,71
		1803				Programi v kulturi	12.000,00	12.000,00	12.000,00	12.000,00	100,00
		18039003				Ljubiteljska kultura	12.000,00	12.000,00	12.000,00	12.000,00	100,00

Prih/ Odh	PU	PK	PP	NRP	Konto	Opis	REBALANS A 2022	VELJAVNI na dan 18.07.2022	REALIZACIJA 30.06.2022	OCENA REALIZACIJE	Indeks REAL/ VELJ
1	2	3	4	5	6	7	8	9	10	11	12
			18050			Ljubiteljska kultura-KS Sevnica	12.000,00	12.000,00	12.000,00	12.000,00	100,00
			.				12.000,00	12.000,00	12.000,00	12.000,00	100,00
					412000	Tekoči transferi nepridobitnim organizacijam in ustanovam	12.000,00	12.000,00	12.000,00	12.000,00	100,00
		1805				Šport in prostočasne aktivnosti	2.000,00	2.000,00	0,00	2.000,00	0,00
		18059001				Programi športa	2.000,00	2.000,00	0,00	2.000,00	0,00
			18052			Vzdrževanje športnih objektov in površin v KS Sevnica	2.000,00	2.000,00	0,00	2.000,00	0,00
				OB110-21-0032		VZDRŽEVANJE ŠPOR. OBJEK. IN POVRŠIN V KS SEVNICA	2.000,00	2.000,00	0,00	2.000,00	0,00
					420500	Investicijsko vzdrževanje in izboljšave	2.000,00	2.000,00	0,00	2.000,00	0,00
	5006					**KS STUDENEC**	**48.036,66**	**48.036,66**	**10.280,96**	**48.036,66**	**21,40**
		06				LOKALNA SAMOUPRAVA	17.319,34	17.319,34	7.212,97	17.319,34	41,65
		0603				Dejavnost občinske uprave	17.319,34	17.319,34	7.212,97	17.319,34	41,65
		06039001				Administracija občinske uprave	17.319,34	17.319,34	7.212,97	17.319,34	41,65
			60060			Materialni stroški-KS Studenec	1.938,00	1.938,00	510,00	1.938,00	26,32
			.				1.938,00	1.938,00	510,00	1.938,00	26,32
					402000	Pisarniški material in storitve	100,00	100,00	0,00	100,00	0,00
					402009	Izdatki za reprezentanco	1.838,00	1.838,00	510,00	1.838,00	27,75
			60062			Energija in komunalne storitve-KS Studenec	2.680,00	2.680,00	2.045,18	2.680,00	76,31
			.				2.680,00	2.680,00	2.045,18	2.680,00	76,31
					402200	Električna energija	1.500,00	1.500,00	944,75	1.500,00	62,98
					402201	Poraba kuriv in stroški ogrevanja	1.000,00	1.000,00	1.000,00	1.000,00	100,00
					402203	Voda in komunalne storitve	180,00	180,00	100,43	180,00	55,79
			60063			Drugi operativni odhodki - KS Studenec	12.701,34	12.701,34	4.657,79	12.701,34	36,67
			.				12.701,34	12.701,34	4.657,79	12.701,34	36,67
					402902	Plačila po podjemnih pogodbah	3.448,56	3.448,56	1.108,56	3.448,56	32,15
					402905	Sejnine udeležencem odborov	3.696,00	3.696,00	1.837,56	3.696,00	49,72
					402930	Plačilo storitev organizacijam, pooblaščenim za plačilni promet	8,00	8,00	1,95	8,00	24,38
					402999	Drugi operativni odhodki	5.548,78	5.548,78	1.709,72	5.548,78	30,81

Prih/ Odh	PU	PK	PP	NRP	Konto	Opis	REBALANS A 2022	VELJAVNI na dan 18.07.2022	REALIZACIJA 30.06.2022	OCENA REALIZACIJE	Indeks REAL/ VELJ
1	2	3	4	5	6	7	8	9	10	11	12
		13				PROMET, PROMETNA INFRASTRUKTURA IN KOMUNIKACIJE	28.417,32	28.417,32	767,99	28.417,32	2,70
		1302				Cestni promet in infrastruktura	28.417,32	28.417,32	767,99	28.417,32	2,70
		13029001				Upravljanje in tekoče vzdrževanje občinskih cest	28.417,32	28.417,32	767,99	28.417,32	2,70
			13064			Urejanje in tekoče vzdrževanje cest - KS Studenec	28.417,32	28.417,32	767,99	28.417,32	2,70
			.				28.417,32	28.417,32	767,99	28.417,32	2,70
					402503	Tekoče vzdrževanje drugih objektov	28.417,32	28.417,32	767,99	28.417,32	2,70
		18				KULTURA, ŠPORT IN NEVLADNE ORGANIZACIJE	2.300,00	2.300,00	2.300,00	2.300,00	100,00
		1803				Programi v kulturi	2.300,00	2.300,00	2.300,00	2.300,00	100,00
		18039003				Ljubiteljska kultura	2.300,00	2.300,00	2.300,00	2.300,00	100,00
			18060			Ljubiteljska kultura-KS Studenec	2.300,00	2.300,00	2.300,00	2.300,00	100,00
			.				2.300,00	2.300,00	2.300,00	2.300,00	100,00
					412000	Tekoči transferi nepridobitnim organizacijam in ustanovam	2.300,00	2.300,00	2.300,00	2.300,00	100,00
	5007					**KS ŠENTJANŽ**	**131.038,76**	**131.038,76**	**55.139,04**	**131.038,76**	**42,08**
		06				LOKALNA SAMOUPRAVA	20.152,91	19.224,91	11.319,33	19.224,91	58,88
		0603				Dejavnost občinske uprave	20.152,91	19.224,91	11.319,33	19.224,91	58,88
		06039001				Administracija občinske uprave	15.152,91	14.224,91	6.348,56	14.224,91	44,63
			60070			Administracija - KS Šentjanž	3.514,18	3.514,18	1.281,37	3.514,18	36,46
			.				3.514,18	3.514,18	1.281,37	3.514,18	36,46
					402000	Pisarniški material in storitve	500,00	500,00	84,42	500,00	16,88
					402009	Izdatki za reprezentanco	1.500,00	1.500,00	338,00	1.500,00	22,53
					402099	Drugi splošni material in storitve	1.514,18	1.514,18	858,95	1.514,18	56,73
			60072			Energija in komunalne storitve-KS Šentjanž	2.476,12	2.476,12	1.571,10	2.476,12	63,45
			.				2.476,12	2.476,12	1.571,10	2.476,12	63,45
					402200	Električna energija	1.000,00	1.000,00	359,12	1.000,00	35,91
					402201	Poraba kuriv in stroški ogrevanja	974,12	974,12	961,12	974,12	98,67
					402205	Telefon, faks, elektronska pošta	502,00	502,00	250,86	502,00	49,97

Prih/ Odh	PU	PK	PP	NRP	Konto	Opis	REBALANS A 2022	VELJAVNI na dan 18.07.2022	REALIZACIJA 30.06.2022	OCENA REALIZACIJE	Indeks REAL/ VELJ
1	2	3	4	5	6	7	8	9	10	11	12
			60073			Drugi operativni odhodki za delo-KS Šentjanž	9.162,61	8.234,61	3.496,09	8.234,61	42,46
			.				9.162,61	8.234,61	3.496,09	8.234,61	42,46
					402599	Drugi izdatki za tekoče vzdrževanje in zavarovanje	1.829,61	1.611,97	466,74	1.611,97	28,95
					402902	Plačila po podjemnih pogodbah	1.613,00	1.613,00	806,28	1.613,00	49,99
					402905	Sejnine udeležencem odborov	5.700,00	4.989,64	2.220,32	4.989,64	44,50
					402930	Plačilo storitev organizacijam, pooblaščenim za plačilni promet	20,00	20,00	2,75	20,00	13,75
		06039002				Razpolaganje in upravljanje s premoženjem, potrebnim za delovanje občinske uprave	5.000,00	5.000,00	4.970,77	5.000,00	99,42
			60074			Razpolaganje in upravljanje z premoženjem - KS Šentjanž	5.000,00	5.000,00	4.970,77	5.000,00	99,42
			.				5.000,00	5.000,00	4.970,77	5.000,00	99,42
					402503	Tekoče vzdrževanje drugih objektov	5.000,00	5.000,00	4.970,77	5.000,00	99,42
		13				PROMET, PROMETNA INFRASTRUKTURA IN KOMUNIKACIJE	94.650,35	95.360,71	42.954,73	95.360,71	45,04
		1302				Cestni promet in infrastruktura	94.650,35	95.360,71	42.954,73	95.360,71	45,04
		13029001				Upravljanje in tekoče vzdrževanje občinskih cest	64.650,35	75.990,61	42.954,73	75.990,61	56,53
			13070			Upravljanje in tekoče vzdrževanje cest-KS Šentjanž	64.650,35	75.990,61	42.954,73	75.990,61	56,53
			.				64.650,35	75.990,61	42.954,73	75.990,61	56,53
					402503	Tekoče vzdrževanje drugih objektov	64.223,35	75.563,61	42.527,73	75.563,61	56,28
					402999	Drugi operativni odhodki	427,00	427,00	427,00	427,00	100,00
		13029002				Investicijsko vzdrževanje in gradnja občinskih cest	30.000,00	19.370,10	0,00	19.370,10	0,00
			13071			Investicijsko vzdrževanje in gradnja cest-KS Šentjanž	30.000,00	19.370,10	0,00	19.370,10	0,00
				OB110-22-0019		REKONSTRUKCIJA JP 595443, ODSEK V LESKOVCU	30.000,00	19.370,10	0,00	19.370,10	0,00
					420402	Rekonstrukcije in adaptacije	30.000,00	19.370,10	0,00	19.370,10	0,00
		18				KULTURA, SPORT IN NEVLADNE ORGANIZACIJE	16.235,50	16.453,14	864,98	16.453,14	5,26

Prih/ Odh	PU	PK	PP	NRP	Konto	Opis	REBALANS A 2022	VELJAVNI na dan 18.07.2022	REALIZACIJA 30.06.2022	OCENA REALIZACIJE	Indeks REAL/ VELJ
1	2	3	4	5	6	7	8	9	10	11	12
		1803				Programi v kulturi	16.235,50	16.453,14	864,98	16.453,14	5,26
		18039003				Ljubiteljska kultura	13.490,00	13.490,00	0,00	13.490,00	0,00
			18070			Ljubiteljska kultura-KS Šentjanž	13.490,00	13.490,00	0,00	13.490,00	0,00
			.				13.490,00	13.490,00	0,00	13.490,00	0,00
					412000	Tekoči transferi nepridobitnim organizacijam in ustanovam	13.490,00	13.490,00	0,00	13.490,00	0,00
		18039004				Mediji in avdiovizualna kultura	2.745,50	2.963,14	864,98	2.963,14	29,19
			18073			Mediji in avdiovizualna kultura	2.745,50	2.963,14	864,98	2.963,14	29,19
			.				2.745,50	2.963,14	864,98	2.963,14	29,19
					402004	Časopisi, revije, knjige in strokovna literatura	2.745,50	2.963,14	864,98	2.963,14	29,19
	5008					**KS TRŽIŠČE**	**115.722,70**	**115.722,70**	**43.295,06**	**115.722,70**	**37,41**
		06				LOKALNA SAMOUPRAVA	12.033,00	12.406,05	6.923,29	12.406,05	55,81
		0603				Dejavnost občinske uprave	12.033,00	12.406,05	6.923,29	12.406,05	55,81
		06039001				Administracija občinske uprave	12.033,00	12.406,05	6.923,29	12.406,05	55,81
			60080			Materialni stroški-KS Tržišče	1.900,00	2.373,05	1.885,04	2.373,05	79,44
			.				1.900,00	2.373,05	1.885,04	2.373,05	79,44
					402009	Izdatki za reprezentanco	1.500,00	1.873,05	1.786,80	1.873,05	95,40
					402099	Drugi splošni material in storitve	400,00	500,00	98,24	500,00	19,65
			60081			Energija in komunalne storitve-KS Tržišče	1.820,00	1.820,00	996,81	1.820,00	54,77
			.				1.820,00	1.820,00	996,81	1.820,00	54,77
					402200	Električna energija	800,00	800,00	579,52	800,00	72,44
					402203	Voda in komunalne storitve	700,00	700,00	287,51	700,00	41,07
					402204	Odvoz smeti	50,00	50,00	0,00	50,00	0,00
					402205	Telefon, faks, elektronska pošta	270,00	270,00	129,78	270,00	48,07
			60082			Drugi operativni odhodki-KS Tržišče	8.313,00	8.213,00	4.041,44	8.213,00	49,21
			.				8.313,00	8.213,00	4.041,44	8.213,00	49,21
					402902	Plačila po podjemnih pogodbah	2.903,00	2.903,00	1.451,28	2.903,00	49,99
					402905	Sejnine udeležencem odborov	4.400,00	4.400,00	1.837,56	4.400,00	41,76
					402930	Plačilo storitev organizacijam, pooblaščenim za plačilni promet	10,00	10,00	3,05	10,00	30,50

Prih/ Odh	PU	PK	PP	NRP	Konto	Opis	REBALANS A 2022	VELJAVNI na dan 18.07.2022	REALIZACIJA 30.06.2022	OCENA REALIZACIJE	Indeks REAL/ VELJ
1	2	3	4	5	6	7	8	9	10	11	12
					402999	Drugi operativni odhodki	1.000,00	900,00	749,55	900,00	83,28
	13					PROMET, PROMETNA INFRASTRUKTURA IN KOMUNIKACIJE	82.951,35	82.578,30	25.876,76	82.578,30	31,34
	1302					Cestni promet in infrastruktura	82.951,35	82.578,30	25.876,76	82.578,30	31,34
		13029001				Upravljanje in tekoče vzdrževanje občinskih cest	42.951,35	42.578,30	25.876,76	42.578,30	60,77
			13080			Upravljanje in tekoče vzdrževanje cest-KS Tržišče	42.951,35	42.578,30	25.876,76	42.578,30	60,77
				.			42.951,35	42.578,30	25.876,76	42.578,30	60,77
					402503	Tekoče vzdrževanje drugih objektov	42.951,35	42.578,30	25.876,76	42.578,30	60,77
		13029002				Investicijsko vzdrževanje in gradnja občinskih cest	40.000,00	40.000,00	0,00	40.000,00	0,00
			13081			Investicijsko vzdrževanje in gradnja cest-KS Tržišče	40.000,00	40.000,00	0,00	40.000,00	0,00
				OB110-22-0015		OBNOVA CESTE SKROVNIK	40.000,00	40.000,00	0,00	40.000,00	0,00
					420402	Rekonstrukcije in adaptacije	40.000,00	40.000,00	0,00	40.000,00	0,00
	16					PROSTORSKO PLANIRANJE IN STANOVANJSKO KOMUNALNA DEJAVNOST	5.000,00	5.000,00	495,01	5.000,00	9,90
	1603					Komunalna dejavnost	5.000,00	5.000,00	495,01	5.000,00	9,90
	16039002					Urejanje pokopališč in pogrebna dejavnost	5.000,00	5.000,00	495,01	5.000,00	9,90
			16081			Urejanje pokopališč in pogrebna dejavnost-KS Tržišče	5.000,00	5.000,00	495,01	5.000,00	9,90
				.			495,01	1.300,01	495,01	1.300,01	38,08
					402999	Drugi operativni odhodki	495,01	1.300,01	495,01	1.300,01	38,08
				OB110-19-0001		RAZŠIRITEV POKOPALIŠČA TRŽIŠČE	4.504,99	3.699,99	0,00	3.699,99	0,00
					420402	Rekonstrukcije in adaptacije	4.504,99	3.699,99	0,00	3.699,99	0,00
	18					KULTURA, SPORT IN NEVLADNE ORGANIZACIJE	15.738,35	15.738,35	10.000,00	15.738,35	63,54
	1803					Programi v kulturi	15.738,35	15.738,35	10.000,00	15.738,35	63,54
	18039003					Ljubiteljska kultura	10.000,00	10.000,00	10.000,00	10.000,00	100,00
			18082			Ljubiteljska kultura - KS Tržišče	10.000,00	10.000,00	10.000,00	10.000,00	100,00

Prih/ Odh	PU	PK	PP	NRP	Konto	Opis	REBALANS A 2022	VELJAVNI na dan 18.07.2022	REALIZACIJA 30.06.2022	OCENA REALIZACIJE	Indeks REAL/ VELJ
1	2	3	4	5	6	7	8	9	10	11	12
				.			10.000,00	10.000,00	10.000,00	10.000,00	100,00
					412000	Tekoči transferi nepridobitnim organizacijam in ustanovam	10.000,00	10.000,00	10.000,00	10.000,00	100,00
		18039005				Drugi programi v kulturi	5.738,35	5.738,35	0,00	5.738,35	0,00
			18083			Vzdrževanje večnamenskih domov	5.738,35	5.738,35	0,00	5.738,35	0,00
				.			3.000,00	3.000,00	0,00	3.000,00	0,00
					402201	Poraba kuriv in stroški ogrevanja	2.000,00	2.000,00	0,00	2.000,00	0,00
					402503	Tekoče vzdrževanje drugih objektov	1.000,00	1.000,00	0,00	1.000,00	0,00
				OB110-09-0025		OBNOVA DOMOV TRŽIŠČE IN TELČE	1.000,00	1.000,00	0,00	1.000,00	0,00
					420204	Nakup drugega pohištva	1.000,00	1.000,00	0,00	1.000,00	0,00
				OB110-22-0014		DOM MALKOVEC	1.738,35	1.738,35	0,00	1.738,35	0,00
					420402	Rekonstrukcije in adaptacije	1.738,35	1.738,35	0,00	1.738,35	0,00
	5009					**KS ZABUKOVJE**	**97.152,48**	**97.152,48**	**12.214,92**	**97.152,48**	**12,57**
		06				LOKALNA SAMOUPRAVA	11.230,00	11.230,00	3.052,11	11.230,00	27,18
		0603				Dejavnost občinske uprave	11.230,00	11.230,00	3.052,11	11.230,00	27,18
		06039001				Administracija občinske uprave	9.730,00	9.730,00	3.052,11	9.730,00	31,37
			60090			Administracija - KS Zabukovje	600,00	600,00	0,00	600,00	0,00
				.			600,00	600,00	0,00	600,00	0,00
					402000	Pisarniški material in storitve	100,00	100,00	0,00	100,00	0,00
					402009	Izdatki za reprezentanco	500,00	500,00	0,00	500,00	0,00
			60091			Energija in komunalne storitve-KS Zabukovje	4.120,00	4.120,00	562,86	4.120,00	13,66
				.			4.120,00	4.120,00	562,86	4.120,00	13,66
					402200	Električna energija	1.800,00	1.800,00	414,78	1.800,00	23,04
					402201	Poraba kuriv in stroški ogrevanja	2.000,00	2.000,00	0,00	2.000,00	0,00
					402205	Telefon, faks, elektronska pošta	320,00	320,00	148,08	320,00	46,28
			60092			Drugi operativni odhodki-KS Zabukovje	5.010,00	5.010,00	2.489,25	5.010,00	49,69
				.			5.010,00	5.010,00	2.489,25	5.010,00	49,69
					402099	Drugi splošni material in storitve	500,00	500,00	101,19	500,00	20,24
					402599	Drugi izdatki za tekoče vzdrževanje in zavarovanje	300,00	300,00	247,91	300,00	82,64

Prih/ Odh	PU	PK	PP	NRP	Konto	Opis	REBALANS A 2022	VELJAVNI na dan 18.07.2022	REALIZACIJA 30.06.2022	OCENA REALIZACIJE	Indeks REAL/ VELJ
1	2	3	4	5	6	7	8	9	10	11	12
					402905	Sejnine udeležencem odborov	4.200,00	4.200,00	2.138,30	4.200,00	50,91
					402930	Plačilo storitev organizacijam, pooblaščenim za plačilni promet	10,00	10,00	1,85	10,00	18,50
		06039002				Razpolaganje in upravljanje s premoženjem, potrebnim za delovanje občinske uprave	1.500,00	1.500,00	0,00	1.500,00	0,00
			60093			Razpolaganje in upravljanje s premoženjem-KS Zabukovje	1.500,00	1.500,00	0,00	1.500,00	0,00
			.				1.500,00	1.500,00	0,00	1.500,00	0,00
					402503	Tekoče vzdrževanje drugih objektov	1.500,00	1.500,00	0,00	1.500,00	0,00
		13				PROMET, PROMETNA INFRASTRUKTURA IN KOMUNIKACIJE	82.922,48	82.922,48	9.162,81	82.922,48	11,05
		1302				Cestni promet in infrastruktura	82.922,48	82.922,48	9.162,81	82.922,48	11,05
		13029001				Upravljanje in tekoče vzdrževanje občinskih cest	52.922,48	52.922,48	9.162,81	52.922,48	17,31
			13090			Upravljanje in tekoče vzdrževanje cest-KS Zabukovje	52.922,48	52.922,48	9.162,81	52.922,48	17,31
			.				52.922,48	52.922,48	9.162,81	52.922,48	17,31
					402503	Tekoče vzdrževanje drugih objektov	52.922,48	52.922,48	9.162,81	52.922,48	17,31
		13029002				Investicijsko vzdrževanje in gradnja občinskih cest	30.000,00	30.000,00	0,00	30.000,00	0,00
			13091			Investicijsko vzdrževanje in gradnja cest-KS Zabukovje	30.000,00	30.000,00	0,00	30.000,00	0,00
				OB110-22-0013		UREDITEV JP OD LAŠ DO DEBEVC (KORITNA DOLINA)	30.000,00	30.000,00	0,00	30.000,00	0,00
					420402	Rekonstrukcije in adaptacije	30.000,00	30.000,00	0,00	30.000,00	0,00
		18				KULTURA, ŠPORT IN NEVLADNE ORGANIZACIJE	3.000,00	3.000,00	0,00	3.000,00	0,00
		1803				Programi v kulturi	3.000,00	3.000,00	0,00	3.000,00	0,00
		18039003				Ljubiteljska kultura	3.000,00	3.000,00	0,00	3.000,00	0,00
			18090			Ljubiteljska kultura-KS Zabukovje	3.000,00	3.000,00	0,00	3.000,00	0,00
			.				3.000,00	3.000,00	0,00	3.000,00	0,00
					412000	Tekoči transferi nepridobitnim organizacijam in ustanovam	3.000,00	3.000,00	0,00	3.000,00	0,00

Prih/ Odh	PU	PK	PP	NRP	Konto	Opis	REBALANS A 2022	VELJAVNI na dan 18.07.2022	REALIZACIJA 30.06.2022	OCENA REALIZACIJE	Indeks REAL/ VELJ
1	2	3	4	5	6	7	8	9	10	11	12
	5010					**KS DOLNJE BREZOVO**	**7.569,11**	**7.569,11**	**975,38**	**7.569,11**	**12,89**
		06				LOKALNA SAMOUPRAVA	1.752,00	1.752,00	43,10	1.752,00	2,46
		0603				Dejavnost občinske uprave	1.752,00	1.752,00	43,10	1.752,00	2,46
		06039001				Administracija občinske uprave	752,00	752,00	43,10	752,00	5,73
			60096			Pisarniški material-KS Dolnje Brezovo	50,00	50,00	42,90	50,00	85,80
				.			50,00	50,00	42,90	50,00	85,80
					402000	Pisarniški material in storitve	50,00	50,00	42,90	50,00	85,80
			60097			Drugi operativni odhodki za delo - KS Dolnje Brezovo	702,00	702,00	0,20	702,00	0,03
				.			702,00	702,00	0,20	702,00	0,03
					402009	Izdatki za reprezentanco	200,00	200,00	0,00	200,00	0,00
					402930	Plačilo storitev organizacijam, pooblaščenim za plačilni promet	2,00	2,00	0,20	2,00	10,00
					402999	Drugi operativni odhodki	500,00	500,00	0,00	500,00	0,00
		06039002				Razpolaganje in upravljanje s premoženjem, potrebnim za delovanje občinske uprave	1.000,00	1.000,00	0,00	1.000,00	0,00
			60098			UPRAVLJANJE Z PREMOŽENJEM-KS DOLNJE BREZOVO	1.000,00	1.000,00	0,00	1.000,00	0,00
				OB110-16-0013		NAKUP OPREME	1.000,00	1.000,00	0,00	1.000,00	0,00
					420200	Nakup pisarniškega pohištva	1.000,00	1.000,00	0,00	1.000,00	0,00
		13				PROMET, PROMETNA INFRASTRUKTURA IN KOMUNIKACIJE	2.440,79	2.129,65	383,28	2.129,65	18,00
		1302				Cestni promet in infrastruktura	2.440,79	2.129,65	383,28	2.129,65	18,00
		13029001				Upravljanje in tekoče vzdrževanje občinskih cest	2.440,79	2.129,65	383,28	2.129,65	18,00
			13095			Tekoče vzdrževanje cest - KS Dolnje Brezovo	2.440,79	2.129,65	383,28	2.129,65	18,00
				.			2.440,79	2.129,65	383,28	2.129,65	18,00
					402503	Tekoče vzdrževanje drugih objektov	2.440,79	2.129,65	383,28	2.129,65	18,00
		16				PROSTORSKO PLANIRANJE IN STANOVANJSKO KOMUNALNA DEJAVNOST	270,00	270,00	0,00	270,00	0,00
		1603				Komunalna dejavnost	270,00	270,00	0,00	270,00	0,00

Prih/ Odh	PU	PK	PP	NRP	Konto	Opis	REBALANS A 2022	VELJAVNI na dan 18.07.2022	REALIZACIJA 30.06.2022	OCENA REALIZACIJE	Indeks REAL/ VELJ
1	2	3	4	5	6	7	8	9	10	11	12
		16039001				Oskrba z vodo	270,00	270,00	0,00	270,00	0,00
			16096			Oskrba z vodo - KS Dolnje Brezovo	270,00	270,00	0,00	270,00	0,00
				.			270,00	270,00	0,00	270,00	0,00
					402503	Tekoče vzdrževanje drugih objektov	270,00	270,00	0,00	270,00	0,00
		18				KULTURA, SPORT IN NEVLADNE ORGANIZACIJE	3.106,32	3.417,46	549,00	3.417,46	16,06
		1805				Šport in prostočasne aktivnosti	3.106,32	3.417,46	549,00	3.417,46	16,06
		18059001				Programi športa	3.106,32	3.417,46	549,00	3.417,46	16,06
			18095			OBJEKTI PROSTOČASNIH DEJAVNOSTI IZ PODROČJA ŠPORTA- KS DOLNJE BREZOVO	3.106,32	3.417,46	549,00	3.417,46	16,06
				.			500,00	0,00	0,00	0,00	-
					402503	Tekoče vzdrževanje drugih objektov	500,00	0,00	0,00	0,00	-
				OB110-16-0008		IGRIŠČE DOLNJE BREZOVO	2.606,32	3.417,46	549,00	3.417,46	16,06
					420299	Nakup druge opreme in napeljav	2.606,32	3.417,46	549,00	3.417,46	16,06
						SKUPAJ PRIHODKI, ODHODKI IN ZADOLŽEVANJE	**49.652.929,04**	**49.669.166,16**	**19.668.970,75**	**49.669.166,16**	**39,60**

OBČINA SEVNICA
Glavni trg 19A, Sevnica

EVIDENCA SKLEPOV O PRERAZPOREDITVAH PRORAČUNSKIH SREDSTEV

Kriteriji:
Datum od: 30.03.2022

v EUR

DOKUMENT		PRERAZPOREDITVE S POSTAVKE			PRERAZPOREDITVE NA POSTAVKO			ZNESEK	NAMEN
Datum	Številka sklepa	Opis			Opis				
30.03.2022	0020-2022	PP KONTO	23401 409100	Proračunska rezerva za naravne in druge nesreče Proračunska rezerva	PP KONTO NRP	13407 420804 OB110-21-0037	Študije na področju cestne infrastrukture Načrti in druga projektna dokumentacija SANACIJA CESTE IN BREŽINE PRI CERKVI ZABUKOVJE	10.698,08	S: Sredstva se potrebujejo za naročilo Geološko - Geotehničnega poročila. Na: Sredstva se potrebujejo za naročilo Geološko - Geotehničnega poročila.
30.03.2022	0021-2022	PP KONTO	06429 402999	Drugi operativni odhodki za delovanje OU Drugi operativni odhodki	PP KONTO NRP	06441 420703 OB110-13-0026	Nakup osnovnih sredstev Nakup licenčne programske opreme NAKUP LICENČNE PROGRAMSKE OPREME	888,00	S: glede na trenutno realizacijo se del sredstev lahko prerazporedi Na: zagotovitev sredstev za nakup aplikacije za izvajanje vzdrževanja javnih površin, javnih poti
30.03.2022	0022-2022	PP KONTO	23410 409000	Splošna proračunska rezervacija Splošna proračunska rezervacija	PP KONTO	06429 402702	Drugi operativni odhodki za delovanje OU Odškodnine zaradi sodnih postopkov	14.343,08	S: zagotovitev sredstev za plačilo odškodnine po sodni poravnavi OŠO - nadomestilo glede na rast življenskih stroškov Na: zagotovitev sredstev za plačilo odškodnine po sodni poravnavi OŠO - nadomestilo glede na rast življenskih stroškov
31.03.2022	0023-2022	PP KONTO NRP	13407 420804 OB110-17-0008	Študije na področju cestne infrastrukture Načrti in druga projektna dokumentacija UREDITEV MULTIMODALNEGA SREDIŠČA	PP KONTO NRP	13407 420804 OB110-16-0060	Študije na področju cestne infrastrukture Načrti in druga projektna dokumentacija UREDITEV KRIŽIŠČA V KRMELJU-MOST ČEZ HINJO	0,24	S: višek Na: manjko
31.03.2022	0024-2022	PP KONTO NRP	19414 420402 OB110-19-0039	Gradnja in vzdrževanje osnovnih šol Rekonstrukcije in adaptacije NOVA ŠOLA ANA GALE	PP KONTO NRP	13440 420238 OB110-13-0051	Gradnja širokopasovnih povezav Nakup telekomunikacijske opreme NAKUP TELEKOMUNIKACIJSKE OPREME	2.500,00	S: Sredstva se prerazporejajo na javne površine (posek dreves, ograja) Na: Sredstva se prerazporedijo za potrebe telekomunikacijske opreme.
31.03.2022	0025-2022	PP KONTO NRP	12402 420804 OB110-20-0014	INVESTICIJE V PLINIFIKACIJO Načrti in druga projektna dokumentacija ŠIRITEV PLINOVODNEGA OMREŽJA	PP KONTO NRP	12401 420804 OB110-21-0044	Študije na področju obnovljivih virov energije Načrti in druga projektna dokumentacija LOKALNI ENERGETSKI KONCEPT	3.990,00	S: Sredstva ne bodo porabljena v tem letu. Na: Sredstva bodo namenjena za izvajanje meritev prašnih delcev v zrako na območju občine Sevnica.
07.04.2022	0026-2022	PP KONTO NRP	11413 410217 OB110-16-0015	Pomoč za zaokrožitev zemljišč Kompleksne subvencije v kmetijstvu KOMASACIJA KMETIJSKIH IN GOZDNIH ZEMLJIŠČ	PP KONTO NRP	11401 410217 OB110-11-0025	Naložbe v kmetijska gospodarstva Kompleksne subvencije v kmetijstvu NALOŽBE ZA PRIMARNO PROIZVODNJO	1.653,00	S: Na ukrep Komasacija je prispela 1 vloga, pri kateri je bil dosežen maksimalni odstotek sofinanciranja, zato se preostanek neporabljenih sredstev skladno s sklepom komisije prerazporedi na podukrep Posodabljanje. Na: Skladno s sklepom komisije se neporabljena sredstva iz ukrepa Komasacija prerazporedijo na podukrep Posodabljanje zaradi velikega števila prispelih vlog za nakup kmetijske mehanizacije in opreme hleva.

EVIDENCA SKLEPOV O PRERAZPOREDITVAH PRORAČUNSKIH SREDSTEV

v EUR

DOKUMENT		PRERAZPOREDITVE S POSTAVKE			PRERAZPOREDITVE NA POSTAVKO			ZNESEK	NAMEN
Datum	Številka sklepa	Opis			Opis				
07.04.2022	0027-2022	PP KONTO NRP	11411 410217 OB110-07-0307	Naložbe v predelavo in trženje kmetijskih proizvodov - dop.(Kompleksne subvencije v kmetijstvu NALOŽBE V PRED.IN TRŽENJE KMET.PROIZV.-DOP.DEJ.	PP KONTO NRP	11401 410217 OB110-11-0025	Naložbe v kmetijska gospodarstva Kompleksne subvencije v kmetijstvu NALOŽBE ZA PRIMARNO PROIZVODNJO	3.527,00	S: Na ukrep Dopolnilna dejavnost sta prispeli 2 vlogi, pri katerih je bil dosežen maksimalni odstotek sofinanciranja, zato se preostanek neporabljenih sredstev skladno s sklepom komisije prerazporedi na podukrep Posodabljanje. Na: Skladno s sklepom komisije se neporabljena sredstva iz ukrepa Dopolnilne dejavnosti prerazporedijo na podukrep Posodabljanje zaradi velikega števila prispelih vlog za nakup kmetijske mehanizacije in opreme hleva.
11.04.2022	0028-2022	PP KONTO	14404 413302	Spodbude podjetniškemu razvoju Tekoči transferi v javne zavode - za izdatke za blago in stori	PP KONTO	14404 402399	Spodbude podjetniškemu razvoju Drugi prevozni in transportni stroški	2.000,00	S: Prenos za izvedbo naravoslovnih dni v šolah. Na: Prenos za izvedbo naravoslovnih dni v šolah.
11.04.2022	0028-2022	PP KONTO	14404 413302	Spodbude podjetniškemu razvoju Tekoči transferi v javne zavode - za izdatke za blago in stori	PP KONTO	14404 402999	Spodbude podjetniškemu razvoju Drugi operativni odhodki	6.000,00	S: Prenos za izvedbo naravoslovnih dni v šolah. Na: Prenos za izvedbo naravoslovnih dni v šolah.
20.04.2022	0029-2022	PP KONTO	07411 413302	Delovanje Občinske gasilske zveze Tekoči transferi v javne zavode - za izdatke za blago in stori	PP KONTO	06440 402500	Vzdrževanje objektov in opreme Tekoče vzdrževanje poslovnih objektov	2.270,00	S: Participativni proračun za razsvetljavo v KD Studenec Na: Participativni proračun za razsvetljavo v KD Studebec
25.04.2022	0030-2022	PP KONTO	06429 402999	Drugi operativni odhodki za delovanje OU Drugi operativni odhodki	PP KONTO	06429 402937	Drugi operativni odhodki za delovanje OU Stroški davčnih postopkov	1.000,00	S: glede na trenutno realizacijo se sredstva lahko prerazporedijo Na: zagotovitev sredstev za plačilo davka na promet nepremičnin
25.04.2022	0031-2022	PP KONTO NRP	13406 420402 OB110-17-0023	Investicijsko vzdrževanje cestne infrastrukture Rekonstrukcije in adaptacije REK. KRIŽIŠČA PRI OŠ ŠENTJANŽ IN ODSEK GLINO	PP KONTO NRP	13406 420402 OB110-21-0035	Investicijsko vzdrževanje cestne infrastrukture Rekonstrukcije in adaptacije UREDITEV CESTE GRAHOVICA-JABLANICA	46.691,08	S: Sredstva se potrebujejo za celovito izvedbo investiciije ceste Grahovica - Jablanica. Na: Sredstva se potrebujejo za celovito izvedbo investiciije ceste Grahovica - Jablanica.
12.05.2022	0032-2022	PP KONTO	14420 402999	Turizem Drugi operativni odhodki	PP KONTO	14420 420500	Turizem Investicijsko vzdrževanje in izboljšave	6.300,00	S: Prenos v okviru iste PP 14420. Na: Prenos v okviru iste PP 14420.
19.05.2022	0033-2022	PP KONTO	06423 402300	Prevozni stroški in storitve OU Goriva in maziva za prevozna sredstva	PP KONTO	06423 402306	Prevozni stroški in storitve OU Stroški nakupa vinjet in urbane	105,00	S: glede na trenutno stanje sredstev se le del teh lahko prerazporedi Na: zagotovitev sredstev za nakup vinjete za novo službeno vozilo
20.05.2022	0034-2022	PP KONTO	23401 409100	Proračunska rezerva za naravne in druge nesreče Proračunska rezerva	PP KONTO NRP	13407 420804 OB110-19-0053	Študije na področju cestne infrastrukture Načrti in druga projektna dokumentacija SANACIJA LC ŽIROVNICA-RADEŽ	0,44	S: Potrebno je zagotiviti sredstva za plačilo računa (zaokroževanje). Na: Potrebno je zagotiviti sredstva za plačilo računa (zaokroževanje).
20.05.2022	0035-2022	PP KONTO	06440 402500	Vzdrževanje objektov in opreme Tekoče vzdrževanje poslovnih objektov	PP KONTO	06443 402605	Nadomestilo za uporabo stavbnega zemljišča Nadomestilo za uporabo stavbnega zemljišča	7.508,59	S: glede na realizacijo se del sredstev lahko prerazporedi Na: zagotovitev sredstev za plačilo NUSZ
24.05.2022	0036-2022	PP KONTO NRP	13406 420402 OB110-17-0023	Investicijsko vzdrževanje cestne infrastrukture Rekonstrukcije in adaptacije REK. KRIŽIŠČA PRI OŠ ŠENTJANŽ IN ODSEK GLINO	PP KONTO NRP	13406 420402 OB110-22-0005	Investicijsko vzdrževanje cestne infrastrukture Rekonstrukcije in adaptacije UREDITEV CESTNEGA PREHODA DOLNJE BREZOVO	3.788,95	S: višek Na: manjko

EVIDENCA SKLEPOV O PRERAZPOREDITVAH PRORAČUNSKIH SREDSTEV

v EUR

DOKUMENT		PRERAZPOREDITVE S POSTAVKE			PRERAZPOREDITVE NA POSTAVKO			ZNESEK	NAMEN
Datum	Številka sklepa	Opis			Opis				
27.05.2022	0037-2022	PP KONTO 	20430 411909 Regresiranje oskrbe v domovih	Transferi posameznikom na področju socialnega varstva sta	PP KONTO NRP	18421 420804 OB110-21-0040	OBJEKTI PROSTOČASNIH DEJAVNOSTI IZ PODROČJA ŠPOF Načrti in druga projektna dokumentacija ŠPORTNI PARK KRMELJ	6.500,00	S: Planirana sredstva v proračuna ne bodo v celoti porabljena. Na: Planirana sredstva ne zadostujejo za celotno plačilo izdelave potrebne projektne dokumentacije
31.05.2022	0038-2022	PP KONTO 	14420 402999 Drugi operativni odhodki	Turizem	PP KONTO NRP	14404 420239 OB110-21-0028	Spodbude podjetniškemu razvoju Nakup avdiovizualne opreme DIGIVODA	122,45	S: Prenos za projekt Digivoda. Na: Prenos za projekt Digivoda.
01.06.2022	0039-2022	PP KONTO 	23401 409100 Proračunska rezerva	Proračunska rezerva za naravne in druge nesreče	PP KONTO NRP	13406 420402 OB110-20-0029	Investicijsko vzdrževanje cestne infrastrukture Rekonstrukcije in adaptacije UREDITEV CESTE LONČARJEV DOL-ŽIGRSKI VRH-ČANJE	12.863,86	S: Sredstva se potrebujejo za sanacijo večjega posedka cestišča. Na: Sredstva se potrebujejo za sanacijo večjega posedka cestišča.
01.06.2022	0040-2022	PP KONTO NRP	19414 420402 OB110-19-0039	Gradnja in vzdrževanje osnovnih šol Rekonstrukcije in adaptacije NOVA ŠOLA ANA GALE	PP KONTO NRP	18421 420299 OB110-22-0020	OBJEKTI PROSTOČASNIH DEJAVNOSTI IZ PODROČJA ŠPOF Nakup druge opreme in napeljav PLEZALNA STENA V OŠ BOŠTANJ	25.000,00	S: Realizacija bo skladna s pogodbo z izvjalcem. Na: Sredstva bodo namenjena za izvedbo plezalne stene v OŠ Boštanj - pridobili sredstva s strani MIZŠ 20.000 EUR.
01.06.2022	0041-2022	PP KONTO NRP	19414 420402 OB110-21-0046	Gradnja in vzdrževanje osnovnih šol Rekonstrukcije in adaptacije REKONSTRUKCIJA IGRIŠČA PRI OŠ ŠENTJANŽ	PP KONTO NRP	18421 420299 OB110-22-0020	OBJEKTI PROSTOČASNIH DEJAVNOSTI IZ PODROČJA ŠPOF Nakup druge opreme in napeljav PLEZALNA STENA V OŠ BOŠTANJ	25.000,00	S: Realizacija projekta se bo začela izvajati v drugi polovici leta in bo skladna s pogodbo z izvajalcem. Na: Sredstva bodo namenjena za izvedbo plezalne stene v OŠ Boštanj - pridobljena sredstva s strani MIZŠ - 20.000 EUR.
03.06.2022	0043-2022	PP KONTO NRP	16401 420899 OB110-07-0074	Urbanizem in geodetske storitve Plačila drugih storitev in dokumentacije URBANIZEM	PP KONTO NRP	16405 420804 OB110-19-0008	Strateško načrtovanje Načrti in druga projektna dokumentacija OPPN STAN. SOSESKA OB DROŽANJSKI CESTI-ZAHOD	6.579,80	S: Sredstva se prerazporedijo za izdelavo DNZO in PZI za izgradnjo nove TP Drožanjska in električni vodi. Na: Sredstva se porabijo za plačilo iizdelave DNZO in PZI za izgradnjo nove TP Drožanjska in električni vodi.
08.06.2022	0044-2022	PP KONTO NRP	18421 420299 OB110-22-0020	OBJEKTI PROSTOČASNIH DEJAVNOSTI IZ PODROČJA ŠPOF Nakup druge opreme in napeljav PLEZALNA STENA V OŠ BOŠTANJ	PP KONTO NRP	18421 420804 OB110-07-0104	OBJEKTI PROSTOČASNIH DEJAVNOSTI IZ PODROČJA ŠPOF Načrti in druga projektna dokumentacija IZGRADNJA ATLETSKEGA STADIONA	1.500,00	S: Načrtovana proračunska sredstva ne bodo v celoti porabljena za izvedbo projekta. Na: Zaradi naročila dodatne projektne dokumenatacije za izvedbo sanacije, načrtovana proračunska sredstva ne bodo zadostovala.
14.06.2022	0045-2022	PP KONTO 	14420 402999 Drugi operativni odhodki	Turizem	PP KONTO NRP	13451 420804 OB110-15-0027	Mednarodni programi na področju urejanja cest in drugih p Načrti in druga projektna dokumentacija PROGRAMI ZA TRANSNACIONALNO SODELOVANJE	1.100,00	S: Prenos na PP 13451, konto 420804. Na: Prenos iz PP 14420, konto 402999.
21.06.2022	0046-2022	PP KONTO NRP	14420 420402 OB110-21-0029	Turizem Rekonstrukcije in adaptacije VZPOSTAVITEV SISTEMA IZPOSOJE JAVNIH KOLES	PP KONTO NRP	11408 420500 OB110-14-0023	Razvoj podeželja Investicijsko vzdrževanje in izboljšave TRŽNICA SEVNICA	36.000,00	S: Prenos na PP 11408, konto 420500. Na: Prenos iz PP 14420, konto 420402.
21.06.2022	0047-2022	PP KONTO NRP	13406 420402 OB110-17-0023	Investicijsko vzdrževanje cestne infrastrukture Rekonstrukcije in adaptacije REK. KRIŽIŠČA PRI OŠ ŠENTJANŽ IN ODSEK GLINO	PP KONTO NRP	15501 420500 OB110-21-0002	Urejanje vodotokov Investicijsko vzdrževanje in izboljšave OBVODNE UREDITVE OB SEVNIČNI	14.562,00	S: višek Na: manjko
22.06.2022	0048-2022	PP KONTO NRP	19413 432300 OB110-10-0023	Investicijski transferi šolam Investicijski transferi javnim zavodom TRANSFERI OSNOVNIM ŠOLAM	PP KONTO NRP	19421 432300 OB110-07-0135	Investicijski transferi na področju glasbenega izobraževanja Investicijski transferi javnim zavodom INVESTICIJSKI TRANSFER - GŠ SEVNICA	853,39	S: Sredstva v višini 853,39 EUR (ureditev strelovoda), se prerazporedijo na postavko investicijski transferi na področju glasbenega izobraževanja Na: Sredstva v višini 853,39 EUR (ureditev strelovoda), se prerazporedijo na postavko investicijski transferi na področju glasbenega izobraževanja

EVIDENCA SKLEPOV O PRERAZPOREDITVAH PRORAČUNSKIH SREDSTEV

v EUR

DOKUMENT		PRERAZPOREDITVE S POSTAVKE			PRERAZPOREDITVE NA POSTAVKO			ZNESEK	NAMEN
Datum	Številka sklepa	Opis			Opis				
22.06.2022	0049-2022	PP KONTO NRP	16407 420401 OB110-20-0005	Urejanje pokopališč in pogrebna dejavnost Novogradnje IZGRADNJA ŽARNEGA ZIDU NA POKOPALIŠČU V TRŽIŠČU	PP KONTO NRP	16407 420500 OB110-19-0030	Urejanje pokopališč in pogrebna dejavnost Investicijsko vzdrževanje in izboljšave INVESTICIJSKO VZDRŽEVANJE VEŽIC IN POKOPALIŠČ	23.000,00	S: Zaradi vložene pritožbe na gradbeno dovoljenje se izvedba investicije zamakne v leto 2023, zato se sredstva prerazporedijo za izvedbo investicijskega vzdrževanja na pokopališču Studenec Na: Za izvedbo ureditve prostora za raztros pepela na pokopališču Studenec
22.06.2022	0050-2022	PP KONTO NRP	15501 420402 OB110-17-0009	Urejanje vodotokov Rekonstrukcije in adaptacije UREJANJE VODOTOKOV	PP KONTO NRP	15401 420402 OB110-12-0068	Ravnanje z odpadki Rekonstrukcije in adaptacije OBNOVITVENE INVESTICIJE-CEROD	6.830,00	S: Sredstva ne bodo porabljena v tekočem letu. Na: Sredstva bodo namenjena za ureditev ploščadi Cerod II.
30.06.2022	0042-2022	PP KONTO NRP	13410 420500 OB110-07-0062	Avtobusna postajališča Investicijsko vzdrževanje in izboljšave INVESTICIJSKO VZD.AVTOBUSNIH POSTAJALIŠČ	PP KONTO NRP	13440 420238 OB110-13-0051	Gradnja širokopasovnih povezav Nakup telekomunikacijske opreme NAKUP TELEKOMUNIKACIJSKE OPREME	2.200,00	S: Sredstva se ne bodo porabila v celoti. Na: Prestavitev trase OSO na Razborju.
30.06.2022	0055-2022	PP KONTO	14420 402999	Turizem Drugi operativni odhodki	PP KONTO	11405 402799	Odškodnine v kmetijstvu Druge odškodnine in kazni	61,10	S: Prenos sredstev iz PP 14420 na PP 11405 Na: Prenos sredstev na PP 11405 iz PP 14420
30.06.2022	0056-2022	PP KONTO	06413 400400	Stroški dela občinske uprave Sredstva za nadurno delo	PP KONTO	06413 400999	Stroški dela občinske uprave Drugi izdatki zaposlenim	3,25	S: Sredstva se prerazporedijo zaradi izplačila nadomestila za uporabo lastnih sredstev za delo na domu. Na: Sredstva se prerazporedijo zaradi izplačila nadomestila za uporabo lastnih sredstev za delo na domu.
01.07.2022	0051-2022	PP KONTO NRP	16417 420402 OB110-16-0045	IZGRADNJA VODOVODNIH SISTEMOV V POSLOVNIH CONA Rekonstrukcije in adaptacije RAZVOJ KOMUNALNE INF. ZA OPREMLJANJE PC	PP KONTO NRP	14406 413300 OB110-18-0025	Delovanje RRA Tekoči transferi v javne zavode - sredstva za plače in druge RAZVOJ IN PROM. TUR. P. V. DEST. ČATEŽ IN POSAVJE	116,15	S: Prenos na PP 14406, konto 413300. Na: Prenos iz PP 16417, konto 420402.
01.07.2022	0051-2022	PP KONTO NRP	16417 420402 OB110-16-0045	IZGRADNJA VODOVODNIH SISTEMOV V POSLOVNIH CONA Rekonstrukcije in adaptacije RAZVOJ KOMUNALNE INF. ZA OPREMLJANJE PC	PP KONTO NRP	14406 413302 OB110-18-0025	Delovanje RRA Tekoči transferi v javne zavode - za izdatke za blago in stori RAZVOJ IN PROM. TUR. P. V. DEST. ČATEŽ IN POSAVJE	3.758,10	S: Prenos na PP 14406, konto 413302. Na: Prenos iz PP 16417, konto 420402.
04.07.2022	0052-2022	PP KONTO	06420 402099	Pisarniški in splošni material za delovanje OU Drugi splošni material in storitve	PP KONTO	06429 402999	Drugi operativni odhodki za delovanje OU Drugi operativni odhodki	2.000,00	S: Prosta sredstva se prerazporedijo na postavko za plačilo drugih operativnih odhodlkov za delovanje OU, kjer so sredstva že porabljena. Na: Prosta sredstva se prerazporedijo na postavko za plačilo drugih operativnih odhodlkov za delovanje OU, kjer so sredstva že porabljena.
08.07.2022	0053-2022	PP KONTO	18422 402500	Upravljanje bazena v Sevnici Tekoče vzdrževanje poslovnih objektov	PP KONTO	18422 402201	Upravljanje bazena v Sevnici Poraba kuriv in stroški ogrevanja	3.000,00	S: planirana sredstva ne bodo porabljena v celoti. Na: planirana sredstva ne zadoščajo za pokritje stroškov.
30.11.2022	0054-2022	PP KONTO NRP	12402 420804 OB110-20-0014	INVESTICIJE V PLINIFIKACIJO Načrti in druga projektna dokumentacija ŠIRITEV PLINOVODNEGA OMREŽJA	PP KONTO NRP	12401 420804 OB110-21-0044	Študije na področju obnovljivih virov energije Načrti in druga projektna dokumentacija LOKALNI ENERGETSKI KONCEPT	3.596,60	S: Sredstva ne bodo porabljena v tem letu. Na: Srestva bodo namenjena za izdelavo Akcijskega načrta za trajnostno energijo in podnebne spremembe - SECAP.

287.910,16

Občina Sevnica, Glavni trg 19 a, 8290 Sevnica
Tel.: 07 81 61 200, fax: 07 81 61 210
obcina.sevnica@siol.net
www.obcina-sevnica.si

ODBOR ZA FINANCE IN PRORAČUN

Številka: 011-0007/2019
Datum: 08.09.2022

OBČINA SEVNICA

OBČINSKI SVET

STALIŠČE ODBORA ZA FINANCE IN PRORAČUN

Odbor za finance in proračun je na svoji 14. seji dne, 08.09.2022, obravnaval poročilo o izvajanju proračuna Občine Sevnica v prvi polovici leta 2022 in sprejel naslednje stališče:

Odbor se je seznanil s predlaganim poročilom o izvajanju proračuna Občine Sevnica v prvi polovici leta 2022 in predlaga Občinskemu svetu da ga sprejme.

Lepo pozdravljeni!

Po pooblastilu sejo vodila

Danica Kramžar

Občina Sevnica 3

Vročiti:
- naslovu
- v spis

OBČINA SEVNICA
OBČINSKI SVET

9. t.d.r.

33. REDNA SEJA OBČINSKEGA SVETA

21. 9. 2022

ZADEVA: **Predlog Odredbe o spremembi Odredbe o določitvi območij omejene hitrosti pred šolami in vrtci v Občini Sevnica - skrajšani postopek**

Številka: 011-0002/2022

Pripravljavca gradiva:
Oddelek za okolje in prostor
Odbor za okolje in prostor

Poročevalca:
Roman Perčič, vodja Oddelka za okolje in prostor
Vincenc Knez, predsednik Odbora za okolje in prostor

Občina Sevnica, Glavni trg 19 a, 8290 Sevnica
Tel.: 07 81 61 200, fax: 07 81 61 210
obcina.sevnica@siol.net
www.obcina-sevnica.si

ODBOR ZA OKOLJE IN PROSTOR

Številka: 011-0002/2022
Datum: 14.9.2022

OBČINSKI SVET
OBČINE SEVNICA

Zadeva: **Predlog Odredbe o spremembi Odredbe o določitvi območij omejene hitrosti pred šolami in vrtci v Občini Sevnica** – (skrajšani postopek)

V bližini OŠ Boštanj je začela delovati nova enota vrtca Boštanj. Občina Sevnica se je zaradi varnosti otrok, ki obiskujejo vrtec v tej enoti, odločila in pristopila k podaljšanju območja omejene hitrosti na tem območju (30 km).
Iz strani železniške postaje proti OŠ Boštanj je bilo ugotovljeno, da preglednost izvoza iz nove enote vrtca ovira previsoka živa meja. Občina Sevnica je v sodelovanju s Skupnim prekrškovnim organom zagotovila, da je lastnik odstranil del žive meje. S tem se je povečala preglednost, dodatno pa bo voznike na povečano cono omejene hitrosti opominjala tudi nova grbina z ustrezno vertikalno prometno signalizacijo in pripadajočim urbano - arhitekturnim oblikovanjem prometnih površin.

Na lokalni cesti LC 372343 ob OŠ Boštanj so že bili izvedeni ukrepi urbano - arhitekturnega oblikovanja prometnih površin skladno z Odredbo o določitvi območij omejene hitrosti pred šolami in vrtci v Občini Sevnica (Uradni list RS, št. 64/00). Območje omejene hitrosti bomo podaljšali, tako da bo zajemalo tudi ta del in skupaj tvorilo smiselno in funkcionalno celoto.

Gledano iz smeri Dolenjega Boštanja proti OŠ Boštanj bo Občina Sevnica takoj za individualnim priključkom postavila opozorilne naprave za umirjanje prometa, izvedla grbino, skladno s Pravilnikom o prometni signalizaciji in prometni opremi na cestah (Uradni list RS, št. 99/15, 46/17, 59/18, 63/19 in 150/21), skupaj z novima prometnima znakoma »3202« - grbina v obeh smereh. Na isti drog, v smeri šole, se prestavi tudi znak 1116-2.

Naprej v smeri proti šoli, za grbino, je predvidena izvedba arhitekturne označbe, ki označuje bližino vrtca in sicer napis »VRTEC« na rumeni podlagi.
Za priključkom k vrtcu je predvidena izvedba območja omejene hitrosti, označena z vertikalno in horizontalno prometno signalizacijo.
Na pločniku se nadaljujejo barvni krogi, istih dimenzij in razmaka kot obstoječi, vse do priključka k vrtcu.

Odbor za okolje in prostor je na 26. redni seji v torek 13.9.2022 obravnaval in potrdil predlog Odredbe o spremembi Odredbe o določitvi območij omejene hitrosti pred šolami in vrtci v Občini Sevnica in Občinskemu svetu Občine Sevnica predlaga, da predlog odredbe obravnava in sprejme po skrajšanem postopku.

Stališče odbora je v prilogi obrazložitvi.

Pripravila:
Lucija Herlec, univ.dipl.inž.arh.
Višja svetovalka za komunalno infrastrukturo

OBČINA SEVNICA
Št. dok.: 011-0002/2022 - 13
Podpisnik: LUCIJA HERLEC
Izdajatelj: Republika Slovenija, SIGEN-CA G2
Št. potrdila: 72B0AD900000000005723F3F2
Veljavnost: 16.07.2024
Datum in ura: 13.09.2022 10:24 Dokument je elektronsko podpisan.

Roman Perčič, univ.dipl.inž.str.
Vodja Oddelka za okolje in prostor

OBČINA SEVNICA
Št. dok.: 011-0002/2022 - 13
Podpisnik: ROMAN PERČIČ
Izdajatelj: Republika Slovenija, SIGEN-CA G2
Št. potrdila: 00BA7167BD00000000057242918
Veljavnost: 03.10.2024
Datum in ura: 13.09.2022 10:30 Dokument je elektronsko podpisan.

Srečko Ocvirk
Župan Občine Sevnica

OBČINA SEVNICA
Št. dok.: 011-0002/2022 - 13
Podpisnik: SREČKO OCVIRK
Izdajatelj: Republika Slovenija, SIGEN-CA G2
Št. potrdila: 69B76DC00000000057242F69
Veljavnost: 11.10.2024
Datum in ura: 13.09.2022 14:19 Dokument je elektronsko podpisan.

PRILOGA:
- Elaborat Prometna oprema in talne označbe – izsek
- Odredba o določitvi območij omejene hitrosti pred šolami in vrtci v Občini Sevnica (Uradni list RS, št. 64/00)
- Odredba o spremembi Odredbe o določitvi območij omejene hitrosti pred šolami in vrtci v Občini Sevnica
- Izsek iz Pravilnika o prometni signalizaciji in prometni opremi na cestah (Uradni list RS, št. 99/15, 46/17, 59/18, 63/19 in 150/21)
- stališče Odbora za okolje in prostor

VROČITI:
- Občinskemu svetu Občine Sevnica

VLOŽITI:
- v zadevo

PREDLOG

Na podlagi 45. člena Odloka o občinskih cestah, javnih površinah in urejanju prometa v Občini Sevnica (Uradni list RS, št. 159/21) ter 18. člena statuta Občine Sevnica (Uradni list RS, št. 46/15 – UPB, 17/17 in 44/18) je Občinski svet Občine Sevnica na svoji ___. seji, dne _____, sprejel

O D R E D B O
o spremembi Odredbe o določitvi območij omejene hitrosti pred šolami in vrtci v Občini Sevnica

1. člen

V Odredbi o določitvi območij omejene hitrosti pred šolami in vrtci v Občini Sevnica (Uradni list RS, št. 64/00) se peta alineja 1. člena spremeni tako, da se glasi:

»OŠ Boštanj; na LC 372342, 50 m pred križiščem z JP 872801 in 190 m naprej od križišča,«.

2. člen

Ta odredba začne veljati naslednji dan po objavi v Uradnem listu Republike Slovenije.

Številka:
Sevnica, dne

Župan
Občine Sevnica
Srečko Ocvirk

ELABORAT
Prometna oprema in talne označbe

Objekt:

ARHITEKTURNO – URBANO OBLIKOVANJE PROMETNIH POVRŠIN NA LC 372342 V BOŠTANJU V OBČINI SEVNICA

Naročnik/predlagatelj:

Občina Sevnica
Glavni trg 19a, 8290 Sevnica

Projektant:

ZMAS SI d.o.o.
Obrtna ulica 5, 8257 Dobova

Št. Elaborata:

37/2019 - SDJ

Kraj in datum:

Dobova, julij 2019

ZMAS SI d.o.o., Obrtna ulica 5, SI-8257 Dobova
Tel: +386 (0) 7 49 61 261, info@zmas-si.com, www.zmas-si.com
Matična št. 2372169, ID za DDV: SI91754011

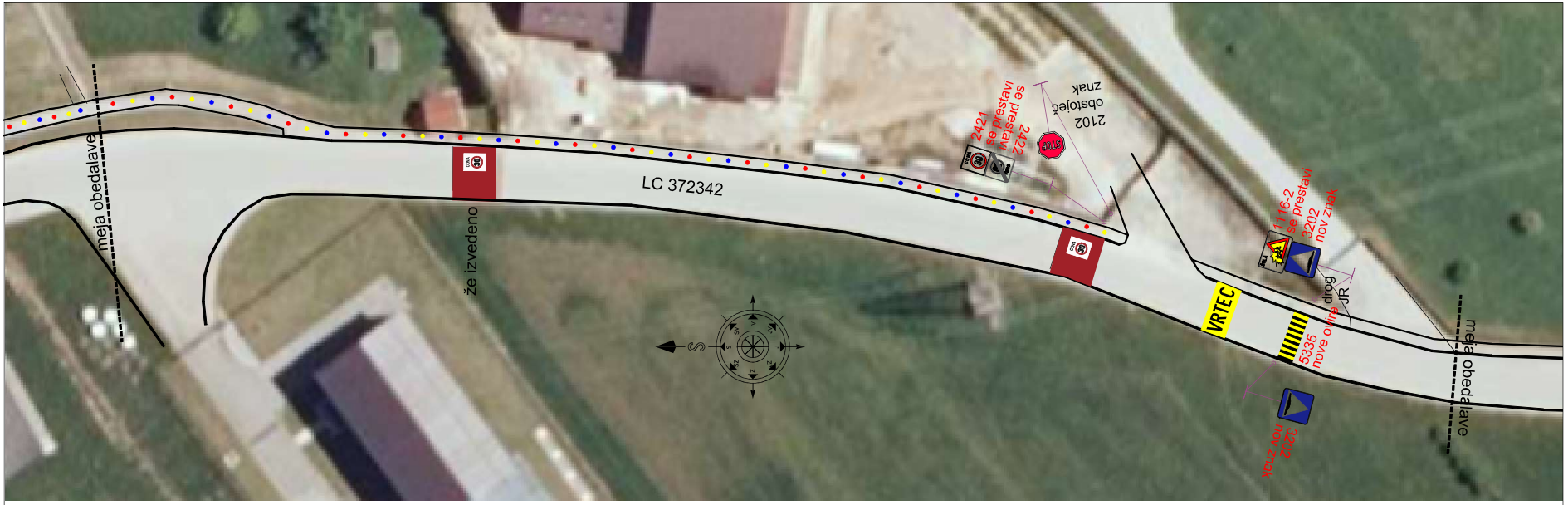

Vrtec Boštanj

Izdelovalec elaborata :	ZMAS SI d.o.o. Obrtna ulica 5, 8257 Dobova Tel: +386 (0)7 496 12 61		
Naročnik :	Občina Sevnica Glavni trg 19a 8290 Sevnica		
Vrsta načrta :	Elaborat - Prometna oprema in talne označbe		
Projekt :	PROMETNE UREDITVE V OBČINI SEVNICA		
Izdelal :	Marko Abram, dipl. inž. grad. IZS P.I P-0081	Merilo : 1 : 250	Vrsta risbe : Situacija prometne ureditve
Št. elaborata :	45/2022 - MA	Datum : maj 2022	Št. risbe : 4.1.1

Uradni list RS, št. 64/2000 z dne 14. 7. 2000

2947. Odredba o določitvi območij omejene hitrosti pred šolami in vrtci v Občini Sevnica, stran 8070.

Na podlagi 5. in 54. člena odloka o varnosti cestnega prometa v Občini Sevnica (Uradni list RS, št. 93/99) ter 16. člena statuta Občine Sevnica (Uradni list RS, št. 39/99) je Občinski svet občine Sevnica na seji dne 28. 6. 2000 sprejel

O D R E D B O
o določitvi območij omejene hitrosti pred šolami in vrtci v Občini Sevnica

1. člen

Ta odredba določa območja omejene hitrosti pred šolami in vrtci v občini Sevnica, in sicer pred:
– OŠ Loka; na LC 372020, z začetkom pri hiši Loka pri Zidanem mostu 65 in koncem pri hiši Loka pri Zidanem mostu 71,
– staro OŠ Krmelj; na LC 372270, z začetkom pri hiši Krmelj 94 in koncem pri hiši Krmelj 105,
– novo OŠ Krmelj; na LC 372282, od križanja ceste z žel. progo, v razdalji 120m,
– OŠ Tržišče; na LC 372231, od Pošte do hiše Tržišče 28 in na JP 872791, od priključka na LC 372231, v razdalji 75 m,
– OŠ Boštanj; na LC 372381, 50 m pred križiščem z JP 872918 in 50 m naprej od križišča,
– OŠ Studenec; na LC 372190, z začetkom pri hiši Studenec 31, v razdalji 150 m,
– vrtcem Ciciban; na LZ 373020, od križišča z LZ 373010, do križišča z LZ 373040.

2. člen

Območje omejene hitrosti se označi s predpisano prometno signalizacijo, postavijo pa se tudi fizične ovire za umirjanje prometa.

3. člen

Ta odredba začne veljati naslednji dan po objavi v Uradnem listu Republike Slovenije.

Št. 34300-0027/00
Sevnica, dne 28. junija 2000.

Župan
Občine Sevnica
Kristijan Janc l. r.

74. člen
(naprave za umirjanje prometa)

(1) Naprave za umirjanje prometa na vozišču se postavljajo na delih cest skozi naselja, kjer z drugimi rešitvami in tehničnimi ukrepi ni mogoče zagotoviti želene hitrosti vozil.

(2) Naprave iz prejšnjega odstavka so lahko trapezne oblike ali oblike krožnega odseka in izdelane iz materialov, ki ne povzročajo čezmernega hrupa.

(3) Velikost posameznih elementov naprav je prikazana v preglednici 31.
Preglednica 31: Velikost posameznih elementov montažnih ovir

Oblika ovire	Prevozna hitrost (v km/h)	Dimenzije posameznih elementov (v mm)	
		a	b
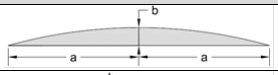	30	600	70
	50	300	30
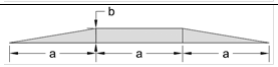	30	400	70
	50	200	30

(4) Vzdolžna medsebojna osna razdalja med napravami v nizu lahko znaša od 20 do 60 m.

(5) Ne glede na prejšnji odstavek lahko vzdolžna medsebojna osna razdalja med ovirami v nizu znaša najmanj 60 m, če na cesti poteka proga javnega potniškega prometa.

(6) Poleg naprav iz drugega odstavka tega člena je dovoljena uporaba naprav, ki selektivno umirjajo promet z dvigovanjem ali spuščanjem dela vozne površine. Dovoljena velikost in dvig ali spust premikajoče se vozne površine mora ustrezati posameznim elementom naprave, ki so določeni v tretjem odstavku tega člena.

(7) Naprave morajo biti označene z označbami, predpisanimi s tem pravilnikom.

75. člen
(blažilniki trkov)

(1) Blažilniki trkov so namenjeni zmanjševanju posledic trka na potnikih, vozilu in stalni oviri.

(2) Blažilniki trkov so naprave, ki se uporabljajo za zavarovanje posebno nevarnih mest na cesti, kjer je nevarnost naleta vozila na stalno oviro (npr. stebri ali stene cestnih objektov, prometni otoki).

(3) Tehnične karakteristike blažilnikov morajo ustrezati standardu SIST EN 1317-3; Razredi uporabnosti, merila za preizkušanje ob naletu, in preizkusne metode za blažilnike trkov.

(4) Blažilniki trkov morajo biti skladno s standardom preskušeni za hitrost, ki je enaka najvišji dovoljeni hitrosti na odseku ceste, na katerem se blažilnik postavlja.

(5) Ne glede na prejšnji odstavek se lahko na obstoječih cestah uporabljajo blažilniki trkov, ki so preskušeni za hitrost, ki je za največ 20 km nižja od najvišje dovoljene hitrosti na odseku ceste, na katerem se blažilnik postavlja, če bi postavitev blažilnika trkov skladno z zahtevami prejšnjega odstavka zahtevala spremembo elementov ceste ali objekta.

(6) Čelna stran blažilnika trkov mora biti opremljena s prometnima znakoma 3312 in 3312-2 dimenzij 750 x 750 mm, če promet poteka po obeh straneh ob blažilniku trkov, ali s prometnim znakom 7101 dimenzij 1500 x 500, če promet poteka ob blažilniku trkov le po eni strani.

(7) Blažilniki trkov, nameščeni v predorih, morajo zagotavljati zaščitni gorljivi razred A, če pa ob blažilniku trkov poteka dvosmerni promet, mora biti preizkušen za stranski trk za obe smeri vožnje.

76. člen
(ograje za pešce)

(1) Ograje za pešce so namenjene varovanju pešcev pred padcem v globino ali prehodom na nevarno območje s površine, ki jo morajo ali smejo uporabljati za hojo, in usmerjanju prometa pešcev na primer na območju križišč, prehodov za pešce.

(2) Ograja za pešce mora biti visoka najmanj 90 cm.

(3) Ograja iz prejšnjega odstavka mora biti oblikovana z navpičnimi prečkami, med katerimi lahko razdalja znaša največ 12 cm, tako da je plezanje čeznjo oteženo. Vrh ograje mora omogočati drsenje roke.

(4) Vodila za roke morajo biti nameščena na vseh stopniščih in klančinah.

(5) Druge geometrijske in tehnične zahteve ter preizkusne metode ograj za pešce morajo biti skladne s standardi s področja varnostnih ograj za pešce.

77. člen
(oprema proti zaslepljevanju)

(1) Oprema proti zaslepljevanju so protislepilne mreže in lamele, ki na cestah preprečujejo, da bi voznike zaslepljevala vozila, ki vozijo po nasprotnem smernem vozišču, ali vozila na drugi cesti, ki poteka v neposredni bližini.

(2) Ne glede na prejšnji odstavek se tudi varnostne ograje višine najmanj 1,00 m in širine najmanj 0,20 m, pri katerih je vertikalni razmik med vzdolžnimi elementi na višini med 0,50 m in 1,00 m manjši od 5 cm, štejejo kot ukrep proti zaslepljevanju.

(3) Oprema proti zaslepljevanju se postavlja na varnostne ograje ali druge nosilne elemente tako, da se nosilni elementi mreže ali posamezne lamele pritrdijo na varnostno ograjo ali drugo konstrukcijo neposredno, brez dodanih vzdolžnih nosilnih elementov.

(4) Oprema proti zaslepljevanju mora ustrezati določbam standarda SIST EN 12676-1, 2 in določbam tega pravilnika.

78. člen
(cestna razsvetljava)

(1) Cestna razsvetljava je razsvetljava, ki zaradi povečanja prometne varnosti vseh udeležencev prometa zagotavlja ustrezno vidljivost na cesti ponoči in ob zmanjšani vidljivosti.

(2) Razsvetljava iz prejšnjega odstavka mora glede na projektno hitrost ceste zagotavljati ustrezno raven osvetlitve in osvetljenost prometnih površin ter optično voditi promet v skladu s predpisi, ki urejajo dopustno svetlobno onesnaževanje okolja.

(3) Cestna razsvetljava mora biti na prometno najbolj obremenjenih delih cest v naseljih, na prehodih in podhodih za pešce, v kanaliziranih križiščih z več kot tremi razvrstilnimi pasovi, na razcepih avtocest in hitrih cest, na cestninskih postajah, servisnih prometnih površinah ob javnih cestah, na cestah na mejnih prehodih ter v srednje dolgih in dolgih predorih. Kratki predori morajo biti razsvetljeni, če je skozi predor dovoljen promet pešcev oziroma kolesarjev.

PRIKAŽI PREČIŠČENE PREHODNE IN KONČNE DOLOČBE

Pravilnik o prometni signalizaciji in prometni opremi na cestah (Uradni list RS, št. 99/15) vsebuje naslednje prehodne in končne določbe:

»V. PREHODNE IN KONČNE DOLOČBE

79. člen
(prilagoditev prometne signalizacije in prometne opreme)

(1) Prometno signalizacijo in prometno opremo, postavljeno na podlagi Pravilnika o prometni signalizaciji in prometni opremi na javnih cestah (Uradni list RS, št. 46/00, 110/06, 49/08, 64/08, 65/08 – popr. in 109/10 – ZCes-1), je treba uskladiti s tem pravilnikom najpozneje v desetih letih po njegovi uveljavitvi.

(2) Ne glede na prejšnji odstavek se:
- z dnem začetka uporabe tega pravilnika znak III-12 iz Pravilnika o prometni signalizaciji in prometni opremi na javnih cestah, na hitrih cestah nadomesti z znakom 2403, znak III-13 pa z znakom 2404 iz tega pravilnika,

Občina Sevnica, Glavni trg 19 a, 8290 Sevnica
Tel.: 07 81 61 200, fax: 07 81 61 210
obcina.sevnica@siol.net
www.obcina-sevnica.si

ODBOR ZA OKOLJE IN PROSTOR

Številka: 011-0002/2022
Datum: 14.9.2022

OBČINSKI SVET
OBČINE SEVNICA

Zadeva: **Stališče Odbora za okolje in prostor k predlogu Odredbe o spremembi Odredbe o določitvi območij omejene hitrosti pred šolami in vrtci v Občini Sevnica**
(skrajšani postopek)

Odbor za okolje in prostor je na 26. redni seji dne 13.9.2022 obravnaval predlog Odredbe o spremembi Odredbe o določitvi območij omejene hitrosti pred šolami in vrtci v Občini Sevnica ter sprejel stališče:

- ***Odbor za okolje in prostor je obravnaval predlog Odredbe o spremembi Odredbe o določitvi območij omejene hitrosti pred šolami in vrtci v občini Sevnica in občinskemu svetu predlaga da ga obravnava in sprejme po skrajšanem postopku.***

Vincenc Knez
predsednik
Odbora za okolje in prostor

Občina Sevnica 11

VROČITI:
- naslovu

VLOŽITI:
- v zadevo

OBČINA SEVNICA
OBČINSKI SVET

10. t.d.r.

33. REDNA SEJA OBČINSKEGA SVETA

21. 9. 2022

ZADEVA: **Predlog Odloka o spremembah Odloka o kategorizaciji občinskih cest v Občini Sevnica - skrajšani postopek**

Številka: 3710-0095/2022

Pripravljavca gradiva:
Oddelek za okolje in prostor
Odbor za okolje in prostor

Poročevalca:
Roman Perčič, vodja Oddelka za okolje in prostor
Vincenc Knez, predsednik Odbora za okolje in prostor

Občina Sevnica, Glavni trg 19 a, 8290 Sevnica
Tel.: 07 81 61 200, fax: 07 81 61 210
obcina.sevnica@siol.net
www.obcina-sevnica.si

ODBOR ZA OKOLJE IN PROSTOR

Številka: 3710-0095/2022
Datum: 14. 9. 2022

OBČINSKI SVET
OBČINE SEVNICA

Zadeva: **Predlog Odloka o spremembah Odloka o kategorizaciji občinskih cest v Občini Sevnica** – (skrajšani postopek)

Spoštovani,

za obravnavo po skrajšanem postopku predlagamo Odlok o spremembah Odloka o kategorizaciji občinskih cest v Občini Sevnica.

Veljavni Odlok o spremembah Odloka o kategorizaciji občinskih cest v Občini Sevnica (Uradni list RS, št. 125/21), ki je bil sprejet 23. 6. 2021, je potrebno popraviti zaradi neskladij v potekih občinskih cest, ki so bila ugotovljena v postopku priprave Elaborata dejanske rabe občinske javne cestne infrastrukture.

Na občinskem cestnem omrežju ni prišlo do vsebinskih sprememb temveč zgolj do popravkov zarisov osi cest ter posledično dolžin nekaterih odsekov.

Po spremembi odloka bodo skupne dolžine občinskih cest naslednje:

KATEGORIJA	VELJAVNI ODLOK [M]	PREDLOG ODLOKA [M]	RAZLIKA DOLŽIN [M]
lokalne ceste	247.805	247.762	- 43
zbirne mestne in zbirne krajevne ceste	4.382	4.382	0
mestne in krajevne ceste	1.319	1.319	0
javne poti	382.820	382.956	+ 136
SKUPAJ	636.326	636.419	+ 93

Vse spremembe se bodo, po sprejemu in objavi odloka, vnesle v obvezne cestne evidence: banko cestnih podatkov in zbirni kataster gospodarske javne infrastrukture.

Na podlagi vpisanega sloja bo občina lahko evidentirala tudi dejansko rabo občinskih cest v matični evidenci dejanske rabe občinskih cest, skladno z določili Zakona o evidentiranju dejanske rabe zemljišč javne cestne in javne železniške infrastrukture (Ur. list RS, št. 13/18).

Na predlog odloka je Direkcija RS za infrasturkturo izdala pozitivno mnenje, št. 37162-3/2022-434 (509) z dne 30. 8. 2022.

Pripravljalec predloga je REALP, Uroš Košir s. p., Radomlje.

Obrazložitev sprememb pri obstoječi kategorizaciji občinskih cest

Tabeliran seznam odsekov, kjer so se popravili zarisi potekov občinskih cest glede na dejanski potek ceste v naravi:

KAT	ODSEK	ZACETEK	POTEK	KONEC	DOLŽINA
LC	372011	679	Loka pri Zid. mostu – Žirovnica – Zavrate – Polana – Radež – Loka pri Zid. mostu	679	9531
LC	372121	372101	Lončarjev Dol – Žigrski Vrh – Čanje – Blanca	679	5321
LC	372141	679	Kladje – Krajna Brda – Blanca	372161	5406
LC	372161	679	Blanca – Poklek – Selce – (o. m. Sevnica-Krško) – Gor. Leskovec	191011	5166
LC	372171	5	Radna – Lukovec	372211	2478
LC	372181	5	Arto – Ponikve – Studenec	372191	3963
LC	372291	738	Šentjanž – Štajngrob – Kal pri Krmelju – Svinjsko – Veliki Cirnik	425412	11304
LC	372321	372291	Gabrce – Leskovec v Podborštu – (o. m. Sevnica-Radeče) – Močilno – Radeče	665	4740
LC	372471	215	Spodnje Vodale – Zgornje Vodale – Jeperjek	372231	4090
JP	594803	594801	Legoje-Mirt	HŠ 22	893
JP	594982	594981	Novo - Ponikve	372191	888
JP	595011	372191	Studenec, h. št. 50B	HŠ 50B	330
JP	595083	372191	Studenec – Gornja Reženca	HŠ 63	1112
JP	595121	674	Brezovo, h. št. 3	HŠ 3	515
JP	595151	672	Rovišče, h. št. 35	HŠ 35	232
JP	595351	738	Gaj - Bržane	HŠ 10	2453
JP	595791	372261	Krsinji Vrh, h. št. 14	HŠ 14	492
JP	595801	372461	Otavnik (Bojnik) - (o. m. Škocjan-Sevnica)	899501	2423
JP	595802	595801	Otavnik, h. št. 32	HŠ 32	223
JP	595803	595801	Otavnik, h. št. 57A	HŠ 57A	234
JP	596195	596191	Stržišče - Čanjska gora	HŠ 20	896
JP	596197	596196	Stržišče - Čanje	873078	733
JP	872221	372344	Drbogovje - Jablanica	372411	2333
JP	872253	872252	Cerje – Zdole – Jelovec - Pekel	424	3946
JP	872391	372331	Vrh - Ravne	HŠ 40	552
JP	872531	372281	Križišče (Dornik)	HŠ 11	811
JP	872604	872603	Lukovec (Zajček)	872641	114
JP	872641	372171	Lukovec - sv. Magdalena	CERKEV	667
JP	872742	373342	Dolenji Boštanj - grajske njive	872161	318
JP	873071	372151	Poklek nad Blanco - Čanje	372121	2252
JP	873222	372361	Gabrijele, h. št. 45	HŠ 45	460

Pri vseh odsekih je prišlo le do spremembe v dolžini.

NEKAJ TIPSKIH PRIMEROV POPRAVKOV	
	
	
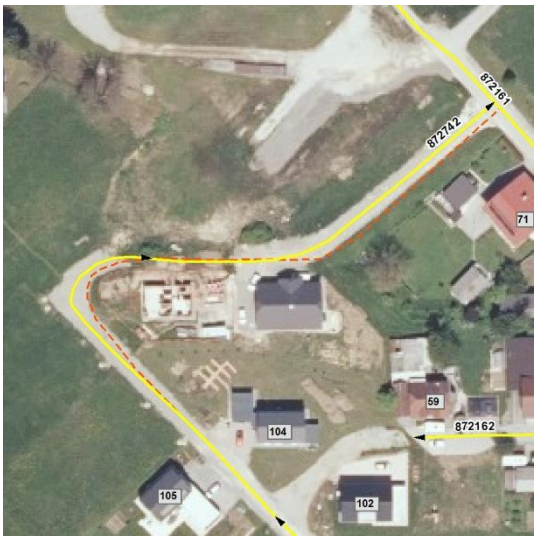	

Odbor za okolje in prostor je na 26. redni seji v torek 13.9.2022 obravnaval in potrdil predlog Odloka o spremebah odloka o kategorizaciji občinskih cest v občini Sevnica in Občinskemu svetu Občine Sevnica predlaga, da predlog odloka obravnava in sprejme po skrajšanem postopku.

Stališče odbora je v prilogi obrazložitve.

Lep pozdrav.

Pripravil: Robert Kaše, univ. dipl. inž. str.
višji svetovalec za ceste in komunalo

OBČINA SEVNICA
Št. dok.: obrazložitev
Podpisnik: ROBERT KAŠE
Izdajatelj: Republika Slovenija, SIGEN-CA G2
Št. potrdila: 00A09DF069000000005721 2020
Veljavnost: 25.01.2023
Datum in ura: 08.09.2022 14:07 Dokument je elektronsko podpisan.

Roman Perčič, univ. dipl. inž. str.
vodja oddelka za okolje in prostor

OBČINA SEVNICA
Št. dok.: obrazložitev
Podpisnik: ROMAN PERČIČ
Izdajatelj: Republika Slovenija, SIGEN-CA G2
Št. potrdila: 00BA7167BD00000000057242918
Veljavnost: 03.10.2024
Datum in ura: 09.09.2022 07:14 Dokument je elektronsko podpisan.

Srečko Ocvirk
Župan občine Sevnica

OBČINA SEVNICA
Št. dok.: obrazložitev
Podpisnik: SREČKO OCVIRK
Izdajatelj: Republika Slovenija, SIGEN-CA G2
Št. potrdila: 69B76DC000000000057242F69
Veljavnost: 11.10.2024
Datum in ura: 09.09.2022 09:01 Dokument je elektronsko podpisan.

Prilogi:
- predlog odloka, kot v zadevi
- mnenje DRSI
- stališče Odbora za okolje in prostor

Vročiti:
- Občinskemu svetu Občine Sevnica
- v zadevo

V vednost:
- Uroš Košir <uros.kosir@realp.si>

Na podlagi 39. in 95. člena Zakona o cestah (Uradni list RS, št. 109/10, 48/12, 36/14 – odl. US, 46/15, 10/18 in 123/21 – ZPrCP-F), 8. in 18. člena Statuta Občine Sevnica (Uradni list RS, št. 46/15 – UPB, 17/17 in 44/18) ter 8., 10. in 11. člena Odloka o občinskih cestah, javnih površinah in urejanju prometa v Občini Sevnica (Uradni list RS, št. 159/21), je Občinski svet Občine Sevnica na __. seji dne __.__.2022 sprejel

ODLOK
o spremembah Odloka o kategorizaciji občinskih cest v Občini Sevnica

1. člen

V Odloku o kategorizaciji občinskih cest v Občini Sevnica (Uradni list RS, št. 3/15, 125/21) se v 3. členu:

- spremenijo zapisi pod zaporednimi številkami 6, 22, 27, 29, 45 in 66, ki se glasijo:

»ZAP. ŠT.	CESTA	ODSEK	ZAČETEK	POTEK	KONEC	DOLŽINA	DOLŽINA V SOSEDNJI OBČINI
6	372010	372011	679	Loka pri Zid. mostu – Žirovnica – Zavrate – Polana – Radež – Loka pri Zid. mostu	679	9.531	.
22	372120	372121	372101	Lončarjev Dol – Žigrski Vrh – Čanje – Blanca	679	5.321	.
27	372170	372171	5	Radna – Lukovec	372211	2.478	.
29	372180	372181	5	Arto – Ponikve – Studenec	372191	3.963	.
45	372290	372291	738	Šentjanž – Štajngrob – Kal pri Krmelju – Svinjsko – Veliki Cirnik	425412	11.304	.
66	372470	372471	215	Spodnje Vodale – Zgornje Vodale – Jeperjek	372231	4.090	.

- v zadnji vrstici tabele številka »247.805« nadomesti s številko »247.762«.

2. člen

V 4. členu se:

- v tabeli »na območju krajevne skupnosti Blanca« spremeni zapis pod zaporedno številko 43, ki se glasi:

ZAP. ŠT.	CESTA	ODSEK	ZAČETEK	POTEK	KONEC	DOLŽINA	DOLŽINA V SOSEDNJI OBČINI
43	873070	873071	372151	Poklek nad Blanco - Čanje	372121	2.252	

- v zadnji vrstici tabele »na območju krajevne skupnosti Blanca« številka »28.091« nadomesti s številko »28.044«,
- v tabeli »na območju krajevne skupnosti Boštanj« spremenijo zapisi pod zaporednimi številkami 27, 85, 90 in 106, ki se glasijo:

ZAP. ŠT.	CESTA	ODSEK	ZAČETEK	POTEK	KONEC	DOLŽINA	DOLŽINA V SOSEDNJI OBČINI
27	872220	872221	372344	Drbogovje - Jablanica	372411	2.333	
85	872600	872604	872603	Lukovec (Zajček)	872641	114	
90	872640	872641	372171	Lukovec - sv. Magdalena	CERKEV	667	
106	872740	872742	373342	Dolenji Boštanj - grajske njive	872161	318	

- v zadnji vrstici tabele »na območju krajevne skupnosti Boštanj« številka »51.607 m« nadomesti s številko »51.706 m«,

- v tabeli »na območju krajevne skupnosti Krmelj« spremenijo zapisi pod zaporednimi številkami 7, 26 in 37, ki se glasijo:

ZAP. ŠT.	CESTA	ODSEK	ZAČETEK	POTEK	KONEC	DOLŽINA	DOLŽINA V SOSEDNJI OBČINI
7	872530	872531	372281	Križišče (Dornik)	HŠ 11	811	
26	873220	873222	372361	Gabrijele, h. št. 45	HŠ 45	460	
37	873290	873291	372361	Krmelj (Fortuna)	HŠ 109	391	

- v zadnji vrstici tabele »na območju krajevne skupnosti Krmelj« številka »9.357« nadomesti s številko »9.328«,

- v tabeli »na območju krajevne skupnosti Sevnica« spremenita zapisa pod zaporednima številkama 129 in 173, ki se glasita:

ZAP. ŠT.	CESTA	ODSEK	ZAČETEK	POTEK	KONEC	DOLŽINA	DOLŽINA V SOSEDNJI OBČINI
129	594800	594803	594801	Legoje-Mirt	HŠ 22	893	
173	872250	872253	872252	Cerje – Zdole – Jelovec - Pekel	424	3.946	

- v zadnji vrstici tabele »na območju krajevne skupnosti Sevnica« številka »73.394« nadomesti s številko »73.407«,

- v tabeli »na območju krajevne skupnosti Studenec« spremenijo zapisi pod zaporednimi številkami 4, 8, 20 in 37, ki se glasijo:

ZAP. ŠT.	CESTA	ODSEK	ZAČETEK	POTEK	KONEC	DOLŽINA	DOLŽINA V SOSEDNJI OBČINI
4	594980	594982	594981	Novo - Ponikve	372191	888	
8	595010	595011	372191	Studenec, h. št. 50B	HŠ 50B	330	
20	595080	595083	372191	Studenec – Gornja Reženca	HŠ 63	1.112	
37	595150	595151	672	Rovišče, h. št. 35	HŠ 35	232	

- v zadnji vrstici tabele »na območju krajevne skupnosti Studenec« številka »16.691« nadomesti s številko »16.665«,

- v tabeli »na območju krajevne skupnosti Tržišče« spremenijo zapisi pod zaporednimi številkami 29, 30 in 31, ki se glasijo:

ZAP. ŠT.	CESTA	ODSEK	ZAČETEK	POTEK	KONEC	DOLŽINA	DOLŽINA V SOSEDNJI OBČINI
29	595800	595801	372461	Otavnik (Bojnik) - (o. m. Škocjan-Sevnica)	899501	2.423	
30	595800	595802	595801	Otavnik, h. št. 32	HŠ 32	223	
31	595800	595803	595801	Otavnik, h. št. 57A	HŠ 57A	234	

- v zadnji vrstici tabele »na območju krajevne skupnosti Studenec« številka »55.031« nadomesti s številko »55.157«,

3. člen

Spremeni se 6. člen odloka tako, da glasi:

»Skupne dolžine občinskih kategoriziranih cest na območju občine so:

KATEGORIJA	**DOLŽINA**
lokalne ceste	247.762 m
zbirne mestne in zbirne krajevne ceste	4.382 m
mestne in krajevne ceste	1.319 m
javne poti	382.956 m
Skupaj	636.419 m

Skupne dolžine javnih poti na območju krajevnih skupnosti občine so:

KRAJEVNA SKUPNOST	**DOLŽINA**
Blanca	28.044 m
Boštanj	51.706 m
Dolnje Brezovo	1.565 m
Krmelj	9.328 m
Loka pri Zidanem Mostu	28.065 m
Primož	12.064 m
Sevnica	73.407 m
Studenec	16.665 m
Šentjanž	58.758 m
Tržišče	55.157 m
Zabukovje	48.197 m
Skupaj	382.956 m

«

4. člen

H kategorizaciji občinskih cest, določenih s tem odlokom, je bilo v skladu z določbo 18. člena Uredbe o merilih za kategorizacijo javnih cest (Uradni list RS, št. 49/97, 113/09 in 109/10 - ZCes-1) pridobljeno pozitivno mnenje Direkcije Republike Slovenije za infrastrukturo št. 37162-3/2022-434 (509) z dne 30. 8. 2022.

5. člen

Ta odlok začne veljati naslednji dan po objavi v Uradnem listu Republike Slovenije.

Številka: _____
Sevnica, dne: __.__.2022

Župan
Občine Sevnica
Srečko Ocvirk

REPUBLIKA SLOVENIJA
MINISTRSTVO ZA INFRASTRUKTURO
DIREKCIJA REPUBLIKE SLOVENIJE ZA INFRASTRUKTURO
Sektor za evidence o cestah, informatiko in arhiv

Tržaška cesta 19, 1000 Ljubljana

T: 01 478 80 37
E: gp.drsc@gov.si
www.dc.gov.si

OBČINA SEVNICA
Glavni trg 19a

8290 SEVNICA

E: obcina.sevnica@siol.net

Številka: 37162-3/2022-434(509)
Datum: 30. 8. 2022

Zadeva: Mnenje k predlogu kategorizacije občinskih cest v občini Sevnica

Vloga številka 2022-KTG-110-1, z dne 24. 8. 2022

Vlogo glede spremembe kategorizacije občinskih cest v občini Sevnica, z dne 24. 8. 2022, smo v skladu z določili Uredbe o merilih za kategorizacijo javnih cest (Ur. l. RS, št. 49/97, 113/09) pregledali. Na predlagane spremembe izdajamo POZITIVNO MNENJE in pojasnjujemo sledeče:

Mnenje na predlog spremembe kategorizacije občinskih cest

Glede uskladitve potekov občinskih cest za odseke LC 372011, LC 372121, LC 372171, LC 372181, LC 372291, LC 372471, JP 594803, JP 594982, JP 595011, JP 595083, JP 595151, JP 595801, JP 595802, JP 595803, JP 872221, JP 872253, JP 872604, JP 872641, JP 872742 ter JP 873071 nimamo pripomb.

Mnenje na obstoječo kategorizacijo

Direkcija RS za infrastrukturo je preverila pravilnost uporabe meril za razmejitev občinskih cest med lokalne ceste in javne poti, določenih v 4. členu te uredbe, meril za razvrščanje lokalnih cest v naseljih v podkategorije, določenih v 8. do 14. členu te uredbe, ter označitve občinskih cest in pravilnost predloga za vpis občinskih cest v Zbirni kataster gospodarske javne infrastrukture in ugotovila, da obstoječe kategorizirane ceste izpolnjujejo merila za kategorizacijo.

Direkcija RS za infrastrukturo je prejela s strani občine Izjavo o urejenem lastništvu, v katerem je navedeno, da občinske kategorizirane ceste potekajo po zemljiščih v lasti občine oziroma po zemljiščih, ki so v postopku pridobivanja lastništva. Direkcija ni preverjala lastništva zemljišč pod občinskimi cestami, ker k temu ni zavezana, niti ni pristojna. Ker je ustavno sodišče večkrat obravnavalo Odloke o kategorizaciji občinskih cest, ki so posegali v zasebno lastnino (primeri odločb v UL RS št. 60/11) opozarjamo, da je Občina skladno z 39. členom ZCes-1 zavezana pridobiti lastništvo na vseh obstoječih kategoriziranih cestah, v nasprotnem primeru je kategorizacija občinskih cest neskladna z določbami

ISO 9001 Q-287
Identifikacijska številka za DDV: SI75827735, matična št.:5300177,
št. računa pri Banki Slovenije SI56 0110 0630 0109 972

ZCes-1. Če so zemljišča, po katerih naj bi potekala javna cesta, ki jo občina namerava kategorizirati, v zasebni lasti, mora občina takšna zemljišča pred kategorizacijo pridobiti s pravnim poslom oziroma v postopku razlastitve.

S sprejetjem Odloka o kategorizaciji občinskih cest bodo dolžine cest po kategorijah naslednje:

Kategorija	Dolžina odsekov veljavni Odlok (2015, 2021) [m]	**Dolžina odsekov predlagani Odlok (2022) [m]**
LC	247.805	**247.762**
LZ	4.382	**4.382**
LK	1.319	**1.319**
JP	382.820	**382.956**
SKUPAJ	636.326	**636.419**

Obveznosti občine po sprejemu odloka

Odlok o kategorizaciji občinskih cest potrebujemo za primerjave in analize z drugimi občinskimi podatki. Da bodo lahko postopki tekli hitreje in kvalitetnejše **nam posredujte kopijo odloka, objavljenega v uradnem glasilu, če odlokov o kategorizaciji občinskih cest ne objavljate v Uradnem listu RS.**

Dodatno skladno z novo kategorizacijo posredujte usklajeno banko cestnih podatkov, začnite postopek spremembe občinskega cestnega omrežja v Zbirnem katastru GJI na GURS ter uredite dejansko rabo občinskih cest.

Neodvisno od izdanega mnenja, lahko vsebinsko in tehnično pravilnost podatkov banke cestnih podatkov, odloka o kategorizaciji občinskih cest, ali vpisa osi cest v ZK GJI kadar koli preverimo in vas o ugotovljenih neskladjih obvestimo.

S spoštovanjem,

Pripravil:
Tone Švigelj, univ.dipl.org.,
sekretar

Bojan Tičar,
v. d. direktorja

REPUBLIKA SLOVENIJA * MINISTRSTVO ZA INFRASTRUKTURO * DRŽAVNA REPUBLIKE SLOVENIJE ZA INFRASTRUKTURO 1 LJUBLJANA

V vednost:

- Realp, Uroš Košir s.p., Cesta borcev 3, 1235 Radomlje (po elektronski pošti)

Občina Sevnica, Glavni trg 19 a, 8290 Sevnica
Tel.: 07 81 61 200, fax: 07 81 61 210
obcina.sevnica@siol.net
www.obcina-sevnica.si

ODBOR ZA OKOLJE IN PROSTOR

Številka: 3710-0095/2022
Datum: 14.9.2022

OBČINSKI SVET
OBČINE SEVNICA

Zadeva: **Stališče Odbora za okolje in prostor k predlogu Odloka o spremembah Odloka o kategorizaciji občinskih cest v Občini Sevnica**
(skrajšani postopek)

Odbor za okolje in prostor je na 26. redni seji dne 13.9.2022 obravnaval predlog Odloka o spremembah odloka o kategorizaciji občinskih cest v Občini Sevnica ter sprejel stališče:

- ***Odbor za okolje in prostor je obravnaval predlog Odloka o spremembah Odloka o občinskih cestah v Občini Sevnica in občinskemu svetu predlaga da ga obravnava in sprejme po skrajšanem postopku.***

Vincenc Knez
predsednik
Odbora za okolje in prostor

Občina Sevnica 11

VROČITI:
- naslovu

VLOŽITI:
- v zadevo

OBČINA SEVNICA
OBČINSKI SVET

11. t.d.r.

33. REDNA SEJA OBČINSKEGA SVETA

21. 9. 2022

ZADEVA: **Predlogi soglasij k sistemizaciji delovnih mest v vrtcih v Občini Sevnica**

Številka: 011-0005/2022

Pripravljavca gradiva:
Oddelek za družbene dejavnosti

Poročevalca:
Mojca Sešlar, vodja Oddelka za družbene dejavnosti

Občina Sevnica, Glavni trg 19 a, 8290 Sevnica
Tel.: 07 81 61 200, fax: 07 81 61 210
obcina.sevnica@siol.net
www.obcina-sevnica.si

ODDELEK ZA DRUŽBENE DEJAVNOSTI

Številka: 011-0005/2022
Datum: 9.9.2022

OBČINSKI SVET
OBČINE SEVNICA

Zadeva: **Predlog soglasja k sistemizaciji delovnih mest v vrtcih v občini Sevnica za šolsko leto 2022/2023**

Sistemizacijo delovnih mest v vrtcih na podlagi normativov in standardov v skladu z Zakonom o organizaciji in financiranju vzgoje in izobraževanja, določi ravnatelj v soglasju z ustanoviteljem zavoda. V občini Sevnica je Vrtec Ciciban Sevnica samostojni zavod, trije vrtci pa so organizirani kot enote pri osnovnih šolah.

Normative za zaposlovanje in normative za oblikovanje oddelkov v vrtcih določa Pravilnik o normativih za opravljanje dejavnosti predšolske vzgoje (Uradni list RS, št. 27/14, 47/17, 43/18 in 54/21) (v nadaljevanju Pravilnik). Vrsto in število oddelkov ter število otrok v oddelku določi vrtec v soglasju z občino ustanoviteljico. Oddelki se oblikujejo pred začetkom tekočega šolskega leta za celo šolsko leto. Pri oblikovanju oddelkov se šteje, da sodijo v oddelek drugega starostnega obdobja otroci, ki bodo do konca koledarskega leta dopolnili najmanj tri leta starosti. Število zaposlenih je odvisno od števila otrok, ki obiskujejo vrtec, od števila oddelkov, ki se oblikujejo na podlagi veljavnih normativov, od odpiralnega časa vrtca, od notranje površine vrtca, poseben izračun pa se uporablja za določitev delavcev v kuhinji.

Ob upoštevanju veljavnih predpisov in racionalne organizacije oddelkov, so vrtci glede na starostno strukturo oblikovali oddelke prve in druge starostne skupine ter kombinirane oddelke. V oddelkih prvega starostnega obdobja so otroci od 1. do 3. leta starosti, v oddelkih drugega starostnega obdobja pa otroci od 3. leta starosti do vstopa v šolo. V kombinirani oddelek so vključeni otroci prvega in drugega starostnega obdobja.

Po Pravilniku lahko Občina, kot ustanoviteljica javnega zavoda – vrtca glede na razmere in položaj dejavnosti predšolske vzgoje v lokalni skupnosti odloči, da se predpisano največje število otrok v oddelku poveča za največ dva otroka. Skladno s sklepom Občinskega sveta občine Sevnica, je pri oblikovanju oddelkov v vrtcih upoštevan t.i. "fleksibilni normativ". Kjer je bilo potrebno in možno, so vrtci upoštevali možnost povečanja števila otrok v oddelkih s fleksibilnim normativom +1 ali +2 otroka.

Na podlagi vpisa otrok so vrtci v občini Sevnica predložili predloge organizacije in sistemizacije delovnih mest v vrtcu za šolsko leto 2022/2023 ter prosili za soglasje. Kadrovske potrebe so prikazane v predlogih soglasja k sistemizaciji.

V šolskem letu 2022/2023, bo v Vrtcu Ciciban Sevnica delovalo 30 oddelkov, število vključenih otrok v oddelke je 524. Enoto vrtca pri OŠ Krmelj bo v novem šolskem letu obiskovalo 144 otrok, vključeni bodo v 8 oddelkov. Vrtec pri OŠ Milana Majcna Šentjanž bo v novem šolskem letu deloval z dvema oddelkoma, oba bosta kombinirana. Vrtec bo obiskovalo 38 otrok. Enota vrtca pri OŠ Blanca bo delovala s štirimi oddelki, v oddelke bo vključenih 73 otrok.

Zakon o vrtcih v 17. členu določa, da dnevni in poldnevni program izvajata vzgojitelj in pomočnik vzgojitelja. Dnevni program v oddelkih prvega starostnega obdobja izvajata skupaj vsaj šest ur dnevno in v oddelku drugega starostnega obdobja vsaj štiri ure dnevno. Sočasna prisotnost vzgojitelja in pomočnika vzgojitelja se zagotavlja s sistemizacijo delovnih mest ob oblikovanju oddelkov.

V vrtcih, kjer je poslovni čas daljši od standarda za izvajanje dnevnih programov v vrtcih (6-9 ur), se pred in po izvajanju programa oddelki združujejo glede na število prisotnih otrok. V tem času je v skladu z normativi potrebno zagotoviti prisotnost zadostnega števila pomočnic vzgojiteljic, za kar je potrebno odobriti dodatne zaposlitve pomočnic vzgojiteljic.

Vrtci so za šolsko leto 2022/2023 predlagali poslovni čas kot je naveden v predlogih sklepov.

Pripravila:
Mojca Ernestl, dipl.uprav.org.
višja svetovalka za družbene dejavnosti

Mojca Sešlar, univ. dipl. ekon.
vodja oddelka za družbene dejavnosti

OBČINA SEVNICA
Št. dok.: 011-0005/2022 - 8
Podpisnik: MOJCA ERNESTL
Izdajatelj: Republika Slovenija, SIGEN-CA G2
Št. potrdila: 44D46AB500000000572120 4D
Veljavnost: 25.01.2023
Datum in ura: 13.09.2022 14:36 Dokument je elektronsko podpisan.

OBČINA SEVNICA
Št. dok.: 011-0005/2022 - 8
Podpisnik: MOJCA SEŠLAR
Izdajatelj: Republika Slovenija, SIGEN-CA G2
Št. potrdila: 1E4BB84800000000572 86B3C
Veljavnost: 10.02.2027
Datum in ura: 13.09.2022 14:37 Dokument je elektronsko podpisan.

Priloge:
- Povzetek določb področnih predpisov,
- Predlog soglasij k sistemizaciji delovnih mest v Sevniških vrtcih.

Posredovano:
- naslovu,

Vložiti:
- v zadevo, tu.

Priloga 1: POVZETEK DOLOČB PODROČNIH PREDPISOV

Zakon o vrtcih

Vrste programov: ZVrt v 14. členu določa vrsto in čas trajanja programov. Vrtec lahko glede na trajanje izvaja dnevne programe, (6-9 ur), poldnevne programe (4-6 ur) ter krajše programe (240-720 ur letno).

Delovna obveznost vzgojitelja in pomočnika vzgojitelja je določena v 41.člen ZVrt, in za vzgojitelja ne sme presegati 30 ur, za pomočnika vzgojitelja pa 35 ur tedensko dela z otroki. KP VIZ v 62. členu določa, da se »Vzgojitelju, pomočniku vzgojitelja, s 35 leti delovne dobe oziroma s 30 leti delovne dobe za ženske, od tega najmanj 25 let oziroma 20 let v vzgoji in izobraževanju za ženske, se učna obveznost, vzgojno delo ali delovno usposabljanje zmanjša za 2 uri.«

Sočasnost: V 17.členu ZVrt je določeno, da dnevni in poldnevni program izvajata vzgojitelj in pomočnik vzgojitelja, in sicer tako, da dnevni program v oddelku prvega starostnega obdobja izvajata skupaj vsaj šest ur dnevno, v oddelku drugega starostnega obdobja vsaj štiri ure dnevno. Sočasnost v kombiniranem je 5 ur v primeru, da je v oddelku 4 ali več otrok prvega starostnega obdobja, sicer 4 ure. V vrtcu, ki deluje na samostojni lokaciji le z enim oddelkom otrok, izvajata dnevni program vzgojitelj in pomočnik vzgojitelja skupaj vsaj 6 ur.

Pravilnik o normativih za opravljanje dejavnosti predšolske vzgoje

Pravilnik določa **normative**, ki so osnova za sistemizacijo delovnih mest, oblikovanje oddelkov vrtca ter spremstvo otrok. Iz pravilnika med drugim izhaja:

- ravnatelja za polni delovni čas ima vrtec s 14 oddelki,
- pomočnika ravnatelja lahko ravnatelj imenuje v samostojnem vrtcu s 17 oddelki,
- V enoti vrtca pri šoli pa ravnatelj imenuje za pedagoško in organizacijsko vodenje oddelkov vrtca pomočnika ravnatelja. V okviru polne delovne obveznosti mora pomočnik ravnatelja opraviti v vrtcu z enim oddelkom 21 ur dela z otroki oziroma 28 ur svetovalnega dela na teden. Za vsaka dva oddelka več se mu obveznost zmanjša za 1,5 ure dela z otroki oziroma 2 uri svetovalnega dela na teden. Če del obveznosti dela z otroki oziroma svetovalnega dela pomočnik ravnatelja opravi v šoli, mora v vrtcu opraviti najmanj 2 uri dela z otroki na teden oziroma toliko ur svetovalnega dela, kot jih vrtcu pripada na podlagi normativa za svetovalnega delavca. Ena ura dela z otroki v vrtcu pomeni 0,7 ure pouka oziroma 0,8 ure podaljšanega bivanja.
- V vrtcu s 30 oddelki se sistemizira eno delovno mesto svetovalnega delavca. Če opravlja svetovalni delavec delo na štirih do šestih lokacijah, se normativ za sistemizacijo zmanjša za dva oddelka, če opravlja delo na več kot šestih lokacijah, pa se normativ zmanjša za štiri oddelke.
- V vrtcu s 60 oddelki se sistemizira eno delovno mesto organizatorja prehrane in eno delovno mesto organizatorja zdravstveno-higienskega režima. Če opravlja organizator prehrane ali organizator zdravstveno-higienskega režima delo na štirih do šestih lokacijah, se normativ zmanjša za dva oddelka, če opravlja delo na več kot šestih lokacijah, pa se normativ zmanjša za štiri oddelke.
- V samostojnem vrtcu s 15 ali več oddelki se sistemizira eno delovno mesto računovodje, ki je uvrščeno najmanj v VI. tarifni razred in eno delovno mesto tajnika VIZ VI ali poslovnega sekretarja, ki je uvrščen najmanj v VII/1. tarifni razred.
- V samostojnem vrtcu, ki ima več kot 15 oddelkov, se za vsakih dodatnih 16 oddelkov sistemizira dodatno delovno mesto knjigovodje ali administratorja, ki je uvrščeno najmanj v V. tarifni razred. V šoli, ki ima vrtec in ima skladno z normativi za osnovnošolsko dejavnost že sistemizirano eno delovno mesto računovodje in eno delovno mesto poslovnega sekretarja, se za prvih 15 oddelkov vrtca sistemizira eno

delovno mesto knjigovodje in eno delovno mesto administratorja. Če je število oddelkov manjše, se sistemizirata obe delovni mesti v ustreznem deležu, vendar ne manj kot 0,25 posameznega delovnega mesta. Za vsakih dodatnih 16 oddelkov vrtec sistemizira še dodatno delovno mesto knjigovodje ali administratorja. Delovno mesto knjigovodje oziroma administratorja je uvrščeno najmanj v V. tarifni razred.

- Delavci v kuhinji so kuharji in pomočniki kuharjev. Število delovnih mest za delavce v kuhinji se sistemizira na podlagi porabe časa za posamezno delovno operacijo, ob upoštevanju starostne skupine in energijskih potreb otrok, ki ga določa tabela, ki je kot priloga 1 sestavni del pravilnika. Poraba časa je določena za delo v lastni, centralni in razdelilni kuhinji. Za pripravo dietnih obrokov za otroke, ki imajo ustrezno zdravniško mnenje, se doda za vsak obrok tri četrtine časa, določenega v tabeli. Če ima vrtec organizirano centralno ali lastno kuhinjo, mora imeti sistemiziranih najmanj polovico delovnih mest kuharjev.
- V vrtcu se sistemizira eno delovno mesto perice ali perice-šivilje za povprečno 60 kg suhega perila na dan.
- V vrtcu se sistemizira delovno mesto čistilca na 600 m² čistilne talne površine. Čistilne površine so notranje talne površine, zmanjšane za površino kuhinje in prostore hišnika. Če delavec skrbi za dve do tri stavbe, se normativ zniža za 100 m², za štiri ali več stavb pa za 200 m².
- Drugi tehnični delavci so praviloma hišnik-vzdrževalec, kurjač in šofer. V vrtcu z 18 oddelki se za delavce iz prejšnjega stavka sistemizira eno delovno mesto. Če delavec skrbi za tri do pet stavb, se normativ zniža za dva oddelka, če skrbi za več kot pet stavb, pa se zniža za štiri oddelke.
- V vrtcu s 30 oddelki se sistemizira eno delovno mesto tehničnega delavca – vzdrževalca učne tehnologije oziroma delovno mesto vzdrževalca računalniške opreme v skladu z naslednjimi merili:

število oddelkov	delež delovnega mesta
do 17	0,50
18 – 29	0,75
30 in več	1,00

- V vrtcu pri šoli se sistemizira delovno mesto tehničnega delavca – vzdrževalca učne tehnologije oziroma delovno mesto vzdrževalca računalniške opreme v skladu z naslednjimi merili:

število oddelkov	delež delovnega mesta
1 do 3	0,10
4 do 6	0,20
7 do 9	0,30
10 in več	0,50

Vrste oddelkov: Pravilnik v 25. členu določa število otrok v posameznih oddelkih, in sicer:

1. starostno homogen oddelek (otroci v razponu enega leta):
   - prvega starostnega obdobja (1-3 let): najmanj 9 in največ 12 otrok,
   - drugega starostnega obdobja (3-6 let):
     - oddelek 3 do 4-letnih otrok: najmanj 12 in največ 17 otrok,
     - oddelek 4 do 5 in 5 do 6-letnih otrok: najmanj 17 in največ 22 otrok,

2. starostno heterogen oddelek (otroci 1-3 let ali otroci 3-6 let):
   - prvega starostnega obdobja: najmanj 7 in največ 10 otrok,
   - drugega starostnega obdobja: najmanj 14 in največ 19 otrok,

3. v starostno kombinirani oddelek (otroci prvega in drugega starostnega obdobja):
   - najmanj 10 in največ 17 otrok.

4. razvojni oddelek: najmanj 3 in največ 6 otrok.

5. polovični oddelek: Na podlagi 41. člena Pravilnika, lahko vrtec oblikuje polovični oddelek, in sicer, kadar je v oddelku število otrok enako ali manjše od polovice največjega števila otrok v oddelku. V tem primeru izvaja vzgojno delo v oddelku samo vzgojitelj (praviloma ni sočasnosti), po poteku 6 ur pa ga nadaljuje pomočnik vzgojitelja.

Posebnosti (27. člen Pravilnika):
- V kombiniranem oddelku je lahko največ sedem otrok prvega starostnega obdobja. Za vsake tri otroke drugega starostnega obdobja manj, se lahko poveča število otrok prvega starostnega obdobja za enega otroka.
- Normativ za kombinirani oddelek se uporablja, če so v oddelku vsaj trije otroci prvega starostnega obdobja.
- Kadar je zaradi nenadnih izrednih okoliščin v družini nujna takojšna vključitev otroka v vrtec, lahko ravnatelj, na podlagi vloge in ustreznih dokazil odloči, da se do konca tekočega šolskega leta otroka vključi v vrtec, ne glede na omejitve iz 25. člena tega pravilnika. Vrtec, ki ima 10 ali manj oddelkov lahko v nujnih primerih sprejme enega otroka, vrtec, ki ima 11 in več oddelkov pa največ 3 otroke

PREDLOG

Na podlagi 108. člena Zakona o organizaciji in financiranju vzgoje in izobraževanja (Uradni list RS, št. 16/07- UPB5, 118/06 - ZUOPP-A, 36/08, 58/09, 64/09- popr., 65/09-pop., 20/11, 34/11 – odločba US RS, 40/12 – ZUJF, 57/12 – ZPCP-2D, 47/15, 46/16, 49/16 – pop., 25/17 – Zvaj, 123/21, 172/21, 207/21 in 105/22 – ZZNŠPP), 17. člena Zakona o vrtcih (Uradni list RS, št. 100/05 – UPB2, 25/08, 98/09 – ZIUZGK, 36/10, 62/10 – ZUPJS, 94/10 - ZIU, 40/12 – ZUJF, 14/15 – ZUUJFO, 55/17 in 18/21), 29. člena Zakona o lokalni samoupravi (Uradni list RS, št. 94/07 - ZLS-UPB2, 27/08 - odločba US RS, 76/08, 79/09, 51/10, 40/12 - ZUJF, 14/15 - ZUUJFO, 76/16 - odločba US RS, 11/18 - ZSPDSLS-1, 30/18, 61/20 - ZIUZEOP-A in 80/20 - ZIUOOPE) in 18. člena Statuta Občine Sevnica (Uradni list RS, št. 46/15-UPB, 17/17 in 44/18), je Občinski svet Občine Sevnica na ___. redni seji, dne _____, podal

S O G L A S J E

K SISTEMIZACIJI DELOVNIH MEST

V VRTCU CICIBAN SEVNICA

I.

Občina Sevnica, ustanoviteljica javnega zavoda Vrtec Ciciban Sevnica, daje soglasje k sistemizaciji delovnih mest v Vrtcu Ciciban Sevnica v obsegu, navedenem v prilogi:

1. Ravnatelj	**1,00**
2. Pomočnik ravnatelja	**1,00**
3. Vzgojitelj	**30,47** (30,00+0,47^{KP})
4. Vzgojitelj predšolskih otrok - Pomočnik vzgojitelja	**35,07** (33,50+1,43*+0,14^{KP})
5. Svetovalni delavec	**1,07**
6. Organizator prehrane	**0,52**
7. Organizator zdravstveno higienskega režima	**0,52**
8. Računovodja	**1,00**
9. Tajnik VIZ VI	**1,00**
10. Knjigovodja	**1,19** (0,94+0,25**)
11. Kuhar	**5,00** (4,00+1,00**)
12. Pomočnik kuharja	**4,65** (3,94+0,71**)
13. Perica -šivilja	**2,00**
14. Čistilec	**8,00**
15. Vzdrževalec, hišnik, šofer	**2,14**
16. Spremljevalec (OPP)	**7,00**
17. Dodatna strokovna pomoč	23 ur tedensko
SKUPAJ	**101,63**

* sistemizirana delovna mesta zaradi poslovnega časa vrtca nad 9 ur, ki so vključena v ceno programa;

** sistemizirana delovna mesta, ki se krijejo iz prihodkov tržne dejavnosti (priprave malic za zaposlene, prodaje kosil zaposlenim in zunanjim uporabnikom);

KP dodaten kader zaradi zmanjšane delovne obveznosti po 62.čl. KPPVIZ

Zavod je dolžan zagotoviti kadrovsko zasedbo v skladu z veljavno zakonodajo in prilagajati zaposlitve za določen čas letnim nihanjem števila otrok in številu oddelkov v smislu racionalnega zaposlovanja in v izogib nastanka trajno presežnih delavcev.

II.

Vrtec v šolskem letu 2022/2023 izvaja dnevni program (6-9 ur) v oddelkih in s številom otrok v posameznih oddelkih, kot sledi:

Zap.	Oddelek	Starostno obdobje	Vrsta oddelka	Normativ	Vpis – največje število
1.	C - Srčki	1 - 2	HOM	9 - 12+2	14
2.	C - Muce	1 - 2	HOM	9 - 12+2	14
3.	C - Copatki	2 - 3	HOM	9 - 12+2	14
4.	C - Mravljice	2 - 3	HOM	9 - 12+2	14
5.	C - Zajčki	2 - 3	HOM	9 - 12+2	14
6.	C - Zvezdice	2 - 3	HOM	9 - 12+2	14
7.	C - Račke	2 - 3	HOM	9 - 12+2	14
8.	Kekec - Žogice	1 - 2	HOM	9 - 12+2	14
9.	Kekec – Medvedki	2 - 3	HOM	9 - 12	12
10.	Panorama – Levčki	2 - 3	HOM	9 – 12+2	14
11.	Panorama – Želvice	2 - 3	HOM	9 - 12+2	14
12.	Loka - Bibe	1 - 2	HOM	9 - 12+2	14
1. STAROSTNO OBDOBJE					**166**
13.	C – Miške	3 - 4	HOM	12 – 17+2	19
14.	C – Žabice	3 - 4	HOM	12 – 17+2	19
15.	C - Kresničke	4 - 6	HET	14 – 19+1	20
16.	C - Murenčki	3 - 4	HOM	12 – 17+2	19
17.	C - Čebelice	4 - 5	HOM	17 – 22-3*	22-3*
18.	C - Gumbki	4 - 5	HOM	17 – 22	22
19.	C - Pingvinčki	3 - 4	HOM	12 – 17+2	19
20.	C – Ježki	4 - 6	HET	14 – 19+1	20
21.	C – Metulji	5 - 6	HOM	17 – 22+1	23
22.	C - Polži	5 - 6	HOM	17 – 22	22
23.	C – Škratki	5 - 6	HET	14 – 19	19
24.	Panorama nov oddelek	3 - 4	HOM	12 - 17+2	19
25.	Panorama - Marjetice	5 - 6	HOM	17 - 22+1	23
26.	Boštanj - Mehurčki	4 - 6	HET	14 - 19	19
27.	Boštanj - Balončki	3 - 6	HET	14 - 19	19
28.	Loka - Zmajčki	3 - 6	HET	14 – 19+2	21
29.	Studenec - Cepetavčki	3 - 6	HET	14 – 19+2	21
2. STAROSTNO OBDOBJE					**346-3***
30.	Studenec - Sovice	1 - 4	KOM	10 – 17+2-3-3+1+1	15
KOMBINIRANI ODDELKI					**15**
SKUPAJ					**527-3***

C - enota centralni vrtec

***** znižanje števila otrok v oddelku zaradi vključenosti otroka s posebnimi potrebami

III.

Poslovni čas vrtca v šolskem letu 2022/2023 je v enoti Centralni vrtec od 5.30 do 17.00; v enoti Kekec od 5.30 do 16.00; v Enoti Boštanj od 5.45 do 15.30, v enoti Studenec od 5.45 do 15.30; v enoti Loka od 5.30 do 15.30, v enoti Panorama Boštanj od 5.30 do 16.00.

IV.

Zaradi poslovnega časa vrtca nad 9 ur je sistemizirano delovno mesto v deležu 1,43 pomočnice vzgojiteljice. Sredstva za stroške dela so vključena v ceno vrtca.

Za zagotovitev dodatne strokovne pomoči na podlagi odločb o usmeritvi in Individualnega načrta pomoči družini multidisciplinarnega tima, se dodatno zagotovi 23 ur dodatne strokovne pomoči. Sredstva za stroške dodatne strokovne pomoči se zagotovijo v proračunu Občine Sevnica in se nakazujejo vrtcu na podlagi mesečnih zahtevkov.

Za zagotovitev pravice do stalnega spremljevalca na podlagi odločbe Zavoda RS za šolstvo – OE Novo mesto in Individualnega načrta pomoči družini multidisciplinarnega tima, se dodatno sistemizira 7 delovnih mest spremljevalcev. Sredstva za stroške dela se zagotovijo v proračunu Občine Sevnica in se nakazujejo vrtcu na podlagi mesečnih zahtevkov.

Za izvajanje tržne dejavnosti – priprave malic in kosil za zaposlene ter kosil za zunanje uporabnike, se dodatno sistemizira delovno mesto kuharja v deležu 1,00, delovno mesto pomočnik kuharja v deležu 0,71, knjigovodje v deležu 0,25. Stroški tega kadra se krijejo s prihodki tržne dejavnosti.

V.

V primerih odstopanj v zvezi z vpisom števila otrok v vrtec, ki nastanejo po sprejetju sklepa o izdaji soglasja k sistemizaciji delovnih mest v vrtcih za določeno šolsko leto, župan poda soglasje k spremembam sistemizacij delovnih mest v vrtcih, kot posledica naknadnega vpisa otrok v vrtce, če prostorske in finančne možnosti dopuščajo vključitev večjega števila otrok in oblikovanja novih oddelkov.

VI.

Soglasje k sistemizaciji delovnih mest velja od dneva izdaje soglasja, uporablja pa se od 1.9.2022 dalje.

Številka: 602-0003/2022
Sevnica, dne

Srečko OCVIRK
ŽUPAN
OBČINE SEVNICA

PREDLOG

Na podlagi 108. člena Zakona o organizaciji in financiranju vzgoje in izobraževanja (Uradni list RS, št. 16/07- UPB5, 118/06 - ZUOPP-A, 36/08, 58/09, 64/09- popr., 65/09-pop., 20/11, 34/11 – odločba US RS, 40/12 – ZUJF, 57/12 – ZPCP-2D, 47/15, 46/16, 49/16 – pop., 25/17 – Zvaj, 123/21, 172/21, 207/21 in 105/22 – ZZNŠPP), 17. člena Zakona o vrtcih (Uradni list RS, št. 100/05 – UPB2, 25/08, 98/09 – ZIUZGK, 36/10, 62/10 – ZUPJS, 94/10 - ZIU, 40/12 – ZUJF, 14/15 – ZUUJFO, 55/17 in 18/21), 29. člena Zakona o lokalni samoupravi (Uradni list RS, št. 94/07 - ZLS-UPB2, 27/08 - odločba US RS, 76/08, 79/09, 51/10, 40/12 - ZUJF, 14/15 - ZUUJFO, 76/16 - odločba US RS, 11/18 - ZSPDSLS-1, 30/18, 61/20 - ZIUZEOP-A in 80/20 - ZIUOOPE) in 18. člena Statuta Občine Sevnica (Uradni list RS, št. 46/15-UPB, 17/17 in 44/18), je Občinski svet Občine Sevnica na ___. redni seji, dne _____, podal

S O G L A S J E

K SISTEMIZACIJI DELOVNIH MEST

V ENOTI VRTCA PRI OSNOVNI ŠOLI KRMELJ

I.

Občina Sevnica, ustanoviteljica javnega zavoda Osnovna šola Krmelj, daje soglasje k sistemizaciji delovnih mest v enoti vrtca pri OŠ Krmelj v obsegu, navedenem v prilogi:

1. Pomočnik ravnatelja	**1,00** (0,45*)
- pomočnik ravnatelja – vodstveno delo	0,45
- pomočnik ravnatelja – pedagoško delo	0,55
2. Vzgojitelj	**8,00**
3. Vzgojitelj predšolskih otrok - Pomočnik vzgojitelja	**9,46** (9,12+0,28**+0,06^{KP})
4. Svetovalni delavec	**0,27**
5. Organizator prehrane	**0,13**
6. Organizator zdravstveno higienskega režima	**0,13**
7. Računovodja	**0,53**
8. Poslovni sekretar	**0,53**
9. Kuhar	**1,50**
10. Pomočnik kuharja	**2,08** (1,75+0,33***)
11. Perica -šivilja	**0,82**
12. Čistilec	**1,50**
13. Vzdrževalec, hišnik, šofer	**0,44**
14. Vzdrževalec računalniške opreme	**0,30**
15. Dodatna strokovna pomoč	4 ure tedensko
SKUPAJ	**26,69**

***** V vrtcu pri šoli imenuje ravnatelj za pedagoško in organizacijsko vodenje oddelkov vrtca pomočnika ravnatelja. V okviru polne delovne obveznosti mora pomočnik ravnatelja opraviti v vrtcu z enim oddelkom 21 ur dela z otroki oziroma 28 ur svetovalnega dela na teden. Za vsaka dva oddelka več se mu obveznost zmanjša za 1,5 ure dela z otroki oziroma 2 uri svetovalnega dela na teden;

****** sistemizirana delovna mesta zaradi poslovnega časa vrtca nad 9 ur, ki so vključena v ceno programa;

******* sistemizirana delovna mesta, ki se krijejo iz prihodkov tržne dejavnosti (priprave malic za zaposlene, prodaje kosil zaposlenim in zunanjim uporabnikom);

KP dodaten kader zaradi zmanjšane delovne obveznosti po 62.čl. KPPVIZ.

Zavod je dolžan zagotoviti kadrovsko zasedbo v skladu z veljavno zakonodajo in prilagajati zaposlitve za določen čas letnim nihanjem števila otrok in številu oddelkov v smislu racionalnega zaposlovanja in v izogib nastanka trajno presežnih delavcev.

II.

Vrtec v šolskem letu 2022/2023 izvaja dnevni program (6-9 ur) v oddelkih in s številom otrok v posameznih oddelkih, kot sledi:

Zap.	Oddelek	Starostno obdobje	Vrsta oddelka	Normativ	Vpis – največje število
1.	Skupina 1	1 - 2	HOM	9 - 12+2	14
2.	Skupina 2	1 - 2	HOM	9 – 12+1	13
3.	Skupina 3	2 - 3	HOM	9 – 12+2	14
1. STAROSTNO OBDOBJE					**41**
4.	Skupina 4	2 - 4	KOM	10 – 17+1	18
5.	Skupina 5	2 - 4	KOM	10 – 17+1	18
KOMBINIRANI ODDELKI					**36**
6.	Skupina 6	3-6	HET	14 – 19	19
7.	Skupina 7	5-6	HOM	17 – 22+2	24
8.	Skupina 8	4-5	HOM	17 – 22+2	24
2. STAROSTNO OBDOBJE					**67**
SKUPAJ					**144**

III.

Poslovni čas vrtca v šolskem letu 2022/2023 je od 5.30 do 16.30.

IV.

Zaradi poslovnega časa vrtca nad 9 ur se dodatno sistemizira delovno mesto v deležu 0,28 pomočnice vzgojiteljice.

Za zagotovitev dodatne strokovne pomoči na podlagi odločb o usmeritvi se dodatno zagotovi 2 uri dodatne strokovne pomoči. Sredstva za stroške dodatne strokovne pomoči se zagotovijo v proračunu Občine Sevnica in se nakazujejo vrtcu na podlagi mesečnih zahtevkov.

Za izvajanje tržne dejavnosti – priprave malic in kosil za zaposlene, se dodatno sistemizira delovno mesto pomočnik kuharja v deležu 0,33. Stroški tega kadra se krijejo s prihodki tržne dejavnosti.

V.

V primerih odstopanj v zvezi z vpisom števila otrok v vrtec, ki nastanejo po sprejetju sklepa o izdaji soglasja k sistemizaciji delovnih mest v vrtcih za določeno šolsko leto, župan poda soglasje k spremembam sistemizacij delovnih mest v vrtcih, kot posledica naknadnega vpisa otrok v vrtce, če prostorske in finančne možnosti dopuščajo vključitev večjega števila otrok in oblikovanja novih oddelkov.

VI.

Soglasje k sistemizaciji delovnih mest velja od dneva izdaje soglasja, uporablja pa se od 1.9.2022 dalje.

Številka: 602-0005/2022
Sevnica, dne

Srečko OCVIRK
ŽUPAN
OBČINE SEVNICA

PREDLOG

Na podlagi 108. člena Zakona o organizaciji in financiranju vzgoje in izobraževanja (Uradni list RS, št. 16/07- UPB5, 118/06 - ZUOPP-A, 36/08, 58/09, 64/09- popr., 65/09-pop., 20/11, 34/11 – odločba US RS, 40/12 – ZUJF, 57/12 – ZPCP-2D, 47/15, 46/16, 49/16 – pop., 25/17 – Zvaj, 123/21, 172/21, 207/21 in 105/22 – ZZNŠPP), 17. člena Zakona o vrtcih (Uradni list RS, št. 100/05 – UPB2, 25/08, 98/09 – ZIUZGK, 36/10, 62/10 – ZUPJS, 94/10 - ZIU, 40/12 – ZUJF, 14/15 – ZUUJFO, 55/17 in 18/21), 29. člena Zakona o lokalni samoupravi (Uradni list RS, št. 94/07 - ZLS-UPB2, 27/08 - odločba US RS, 76/08, 79/09, 51/10, 40/12 - ZUJF, 14/15 - ZUUJFO, 76/16 - odločba US RS, 11/18 - ZSPDSLS-1, 30/18, 61/20 - ZIUZEOP-A in 80/20 - ZIUOOPE) in 18. člena Statuta Občine Sevnica (Uradni list RS, št. 46/15-UPB, 17/17 in 44/18), je Občinski svet Občine Sevnica na ___. redni seji, dne _____, podal

S O G L A S J E

K SISTEMIZACIJI DELOVNIH MEST

V ENOTI VRTCA PRI OSNOVNI ŠOLI BLANCA

I.

Občina Sevnica, ustanoviteljica javnega zavoda Osnovna šola Blanca, daje soglasje k sistemizaciji delovnih mest v Enoti vrtca Blanca pri OŠ Blanca v obsegu, navedenem v prilogi:

1. Pomočnik ravnatelja	**1,00** (0,37*)
- pomočnik ravnatelja – vodstveno delo	0,37
- pomočnik ravnatelja – pedagoško delo in org. zdravstveno higienskega režima	0,63
2. Vzgojitelj	**4,00**
3. Vzgojitelj predšolskih otrok - Pomočnik vzgojitelja	**4,77** (4,56+0,21**)
4. Svetovalni delavec	**0,13**
5. Organizator prehrane	**0,067**
6. Organizator zdravstveno higienskega režima	**0,067**
7. Računovodja	**0,25**
8. Poslovni sekretar	**0,25**
9. Kuhar	**0,85**
10. Pomočnik kuharja	**0,73**
11. Perica -šivilja	**0,38**
12. Čistilec	**0,42**
13. Vzdrževalec, hišnik, šofer	**0,22**
14. Vzdrževalec računalniške opreme	**0,20**
SKUPAJ	**13,334**

***** V vrtcu pri šoli imenuje ravnatelj za pedagoško in organizacijsko vodenje oddelkov vrtca pomočnika ravnatelja. V okviru polne delovne obveznosti mora pomočnik ravnatelja opraviti v vrtcu z enim oddelkom 21 ur dela z otroki oziroma 28 ur svetovalnega dela na teden. Za vsaka dva oddelka več se mu obveznost zmanjša za 1,5 ure dela z otroki oziroma 2 uri svetovalnega dela na teden.

** sistemizirana delovna mesta zaradi poslovnega časa nad 9 ur, ki so vključena v ceno programa;

Zavod je dolžan zagotoviti kadrovsko zasedbo v skladu z veljavno zakonodajo in prilagajati zaposlitve za določen čas letnim nihanjem števila otrok in številu oddelkov v smislu racionalnega zaposlovanja in v izogib nastanka trajno presežnih delavcev.

II.

Vrtec v šolskem letu 2022/2023 izvaja dnevni program (6-9 ur) v oddelku in s številom otrok, kot sledi:

Zap.	Oddelek	Starostno obdobje	Vrsta oddelka	Normativ	Vpis – največje število
1.	Skupina 1	1 - 2	HOM	9 – 12+2	14
1. STAROSTNO OBDOBJE					**14**
2.	Skupina 2	1 – 6	KOM	10 – 17+1	18
3.	Skupina 3	1 – 6	KOM	10 – 17+2	19
KOMBINIRANI ODDELKI					**37**
4.	Skupina 4	3 - 6	HOM	19 – 22	22
2. STAROSTNO OBDOBJE					**22**
SKUPAJ					**73**

III.

Poslovni čas vrtca v šolskem letu 2022/2023 je od 5.30 do 16.00.

IV.

Zaradi poslovnega časa vrtca nad 9 ur se sistemizira delovno mesto v deležu 0,21 pomočnice vzgojiteljice.

V.

V primerih odstopanj, v zvezi z vpisom števila otrok v vrtec, ki nastanejo po sprejetju sklepa o izdaji soglasja k sistemizaciji delovnih mest v vrtcih za določeno šolsko leto, župan poda soglasje k spremembam sistemizacij delovnih mest v vrtcih, kot posledica naknadnega vpisa otrok v vrtce, če prostorske in finančne možnosti dopuščajo vključitev večjega števila otrok in oblikovanja novih oddelkov.

VI.

Soglasje k sistemizaciji delovnih mest velja od dneva izdaje soglasja, uporablja pa se od 1.9.2022 dalje.

Številka: 602-0004/2022
Sevnica, dne

Srečko OCVIRK
ŽUPAN
OBČINE SEVNICA

PREDLOG

Na podlagi 108. člena Zakona o organizaciji in financiranju vzgoje in izobraževanja (Uradni list RS, št. 16/07- UPB5, 118/06 - ZUOPP-A, 36/08, 58/09, 64/09- popr., 65/09-pop., 20/11, 34/11 – odločba US RS, 40/12 – ZUJF, 57/12 – ZPCP-2D, 47/15, 46/16, 49/16 – pop., 25/17 – Zvaj, 123/21, 172/21, 207/21 in 105/22 – ZZNŠPP), 17. člena Zakona o vrtcih (Uradni list RS, št. 100/05 – UPB2, 25/08, 98/09 – ZIUZGK, 36/10, 62/10 – ZUPJS, 94/10 - ZIU, 40/12 – ZUJF, 14/15 – ZUUJFO, 55/17 in 18/21), 29. člena Zakona o lokalni samoupravi (Uradni list RS, št. 94/07 - ZLS-UPB2, 27/08 - odločba US RS, 76/08, 79/09, 51/10, 40/12 - ZUJF, 14/15 - ZUUJFO, 76/16 - odločba US RS, 11/18 - ZSPDSLS-1, 30/18, 61/20 - ZIUZEOP-A in 80/20 - ZIUOOPE) in 18. člena Statuta Občine Sevnica (Uradni list RS, št. 46/15-UPB, 17/17 in 44/18), je Občinski svet Občine Sevnica na ___. redni seji, dne _____, podal

S O G L A S J E

K SISTEMIZACIJI DELOVNIH MEST

V ENOTI VRTCA PRI OSNOVNI ŠOLI MILANA MAJCNA ŠENTJANŽ

I.

Občina Sevnica, ustanoviteljica javnega zavoda Osnovna šola Milana Majcna Šentjanž, daje soglasje k sistemizaciji delovnih mest v enoti vrtca pri OŠ Milana Majcna Šentjanž v obsegu, navedenem v prilogi:

1. Pomočnik ravnatelja	**1,00** (0,30*)
- pomočnik ravnatelja – vodstveno delo	0,30
- pomočnik ravnatelja – svetovalno delo	0,70
2. Vzgojitelj	**2,00**
3. Pomočnik vzgojitelja	**2,49** (2,28+0,21**)
4. Svetovalni delavec	**0,067**
5. Organizator prehrane	**0,033**
6. Organizator zdravstveno higienskega režima	**0,033**
7. Računovodja	**0,25**
8. Poslovni sekretar	**0,25**
9. Kuhar	**0,91** (0,79+0,12***)
10. Pomočnik kuharja	**-**
11. Perica -šivilja	**0,16**
12. Čistilec	**0,19**
13. Vzdrževalec, hišnik, šofer	**0,11**
14. Vzdrževalec računalniške opreme	**0,10**
15. Spremljevalec (OPP)	**1,00**
SKUPAJ	**8,593**

***** V vrtcu pri šoli imenuje ravnatelj za pedagoško in organizacijsko vodenje oddelkov vrtca pomočnika ravnatelja. V okviru polne delovne obveznosti mora pomočnik ravnatelja opraviti v vrtcu z enim oddelkom 21 ur dela z otroki oziroma 28 ur svetovalnega dela na teden. Za vsaka dva oddelka več se mu obveznost zmanjša za 1,5 ure dela z otroki oziroma 2 uri svetovalnega dela na teden.

** sistemizirana delovna mesta zaradi poslovnega časa nad 9 ur, ki so vključena v ceno programa;

*** sistemizirana delovna mesta, ki se krijejo iz prihodkov tržne dejavnosti (priprave malic za zaposlene, prodaje kosil zaposlenim in zunanjim uporabnikom);

Zavod je dolžan zagotoviti kadrovsko zasedbo v skladu z veljavno zakonodajo in prilagajati zaposlitve za določen čas letnim nihanjem števila otrok in številu oddelkov v smislu racionalnega zaposlovanja in v izogib nastanka trajno presežnih delavcev.

II.

Vrtec v šolskem letu 2022/2023 izvaja dnevni program (6-9 ur) v oddelku in s številom otrok, kot sledi:

Zap.	Oddelek	Starostno obdobje	Vrsta oddelka	Normativ	Vpis - največje število
1.	Račke	1 - 6	KOM	10 – 17+2	19
2.	Sončki	1 - 6	KOM	10 – 17+2	19
KOMBINIRANANI ODDELKI					
SKUPAJ					**38**

III.

Poslovni čas vrtca v šolskem letu 2022/2023 je od 5.30 do 16.00.

IV.

Zaradi poslovnega časa vrtca nad 9 ur se dodatno sistemizira delovno mesto v deležu 0,21 pomočnice vzgojiteljice.

Za zagotovitev pravice do stalnega spremljevalca na podlagi Individualnega načrta pomoči družini multidisciplinarnega tima, se dodatno sistemizira delovno mesto spremljevalca. Sredstva za stroške dela se zagotovijo v proračunu Občine Sevnica in se nakazujejo vrtcu na podlagi mesečnih zahtevkov.

V.

V primerih odstopanj v zvezi z vpisom števila otrok v vrtec, ki nastanejo po sprejetju sklepa o izdaji soglasja k sistemizaciji delovnih mest v vrtcih za določeno šolsko leto, župan poda soglasje k spremembam sistemizacij delovnih mest v vrtcih, kot posledica naknadnega vpisa otrok v vrtce, če prostorske in finančne možnosti dopuščajo vključitev večjega števila otrok in oblikovanja novih oddelkov.

VI.

Soglasje k sistemizaciji delovnih mest velja od dneva izdaje soglasja, uporablja pa se od 1.9.2022 dalje.

Številka: 602-0006/2022
Sevnica, dne

Srečko OCVIRK
ŽUPAN
OBČINE SEVNICA

Občina Sevnica, Glavni trg 19 a, 8290 Sevnica
Tel.: 07 81 61 200, fax: 07 81 61 210
obcina.sevnica@siol.net
www.obcina-sevnica.si

ODBOR ZA DRUŽBENE DEJAVNOSTI

Številka: 011-0005/2022
Datum: 15.9.2022

OBČINSKI SVET
OBČINE SEVNICA

Zadeva: **Stališče odbora glede Soglasja k sistemizaciji delovnih mest v vrtcih v občini Sevnica**

Odbor za družbene dejavnosti je na 20. redni seji, dne 15.9.2022, obravnaval predlog Soglasij k sistemizaciji delovnih mest v vrtcih v občini Sevnica in sprejel naslednje stališče:

Odbor za družbene dejavnosti je na 20. redni seji, dne 15.9.2022 obravnaval in pregledal predloge Soglasij k sistemizaciji delovnih mest v vrtcih v občini Sevnica in predlaga Občinskemu svetu, da poda Soglasje k sistemizaciji delovnih mest v vrtcih v občini Sevnica.

Občina Sevnica 5

Rado Kostrevc,
predsednik odbora za družbene dejavnosti

Posredovano:
- naslovu,

Vložiti:
- v zadevo.

OBČINA SEVNICA
OBČINSKI SVET

12. t.d.r.

33. REDNA SEJA OBČINSKEGA SVETA

21. 9. 2022

ZADEVA: **Predlog cen programov v vrtcih v Občini Sevnica**

Številka: 011-0005/2022

Pripravljavci gradiva:
Oddelek za družbene dejavnosti
Vrtci z območja občine Sevnica

Poročevalca:
Mojca Sešlar, vodja Oddelka za družbene dejavnosti

Občina Sevnica, Glavni trg 19 a, 8290 Sevnica
Tel.: 07 81 61 200, fax: 07 81 61 210
obcina.sevnica@siol.net
www.obcina-sevnica.si

ODDELEK ZA DRUŽBENE DEJAVNOSTI

Številka: 011 – 0005/2022
Datum: 9.9.2022

OBČINSKI SVET
OBČINE SEVNICA

Zadeva: **Predlog novih cen programov v vrtcih v Občini Sevnica**

Glede na novo oblikovane oddelke za šolsko leto 2022/2023, se spreminja tudi cena programov, ker ima vrsta oddelkov in število otrok v oddelkih bistveni vpliv na ceno. Pravna podlaga za sprejem je Zakon o vrtcih ter Pravilnik o metodologiji za oblikovanje cen programov v vrtcih, ki izvajajo javno službo.

Predlagane cene so izračunane upoštevajoč sistemizacijo delovnih mest v vrtcih za šolsko leto 2022/2023, Dogovor o ukrepih na področju stroškov dela in drugih ukrepih v javnem sektorju, Pravilnik o metodologiji za oblikovanje cen programov v vrtcih, ki izvajajo javno službo in veljavno zakonodajo na področju predšolske vzgoje. Izhodišča za izračun plač, materialnih stroškov in ceno živil so bila za vse vrtce enaka. Stroški živil za prehrano otrok so določeni v višini 2,10 EUR na otroka na dan, za vse vrtce v občini enako. Prav tako je za vse vrtce enaka višina sredstev za didaktična sredstva in igrače ter višina sredstev za stalno strokovno izpopolnjevanje.

Kot element za oblikovanje cen se upoštevajo:

- stroški dela,
- stroški materiala in storitev,
- stroški živil za otroke.

1. stroški dela: V skladu s 5. členom Pravilnika o metodologiji za oblikovanje cen programov v vrtcih, ki izvajajo javno službo, se stroški dela obračunajo za število zaposlenih, potrebnih za izvajanje programa v skladu s predpisanimi normativi, ki jih določajo zakon in na njegovi podlagi izdani podzakonski predpisi in za število zaposlenih, ki jih v skladu s predpisi o ugodnejših normativih odobri občina. Stroški dela vključujejo plače, obvezne prispevke delodajalca in druge stroške dela, kot so dodatno kolektivno pokojninsko zavarovanje, regres za letni dopust, povračila stroškov prehrane med delom, povračila stroškov prevoza na delo in iz dela, jubilejne nagrade, odpravnine ob upokojitvi, solidarnostne pomoči, sredstva za delo sindikalnega zaupnika v skladu z zakoni, kolektivno pogodbo in drugimi predpisi za opravljanje dejavnosti predšolske vzgoje. S 1.7.2020 se v skladu z določbami Zakona o sistemu plač v javnem sektorju (ZSPJS) in določbami Kolektivne pogodbe za javni sektor (KPJS) ponovno začne izplačevati redna delovna uspešnost**.** V predlogu cen za posamezno starostno obdobje so vrtci upoštevali delavce, ki delajo v posamezni starostni skupini (vzgojiteljice, pomočnice vzgojiteljice, kader za zagotavljanje sočasnosti). Ves ostali kader je upoštevan pri vseh vključenih otrocih, ne glede na starost otrok enako (vodstveni delavci, svetovalni delavki, organizator prehrane in zdravstveno higienskega režima, tehnično osebje, nadomeščanje bolniške do 30 dni). Stroškom dela se na podlagi Pravilnika o metodologiji za oblikovanje cen programov v vrtcih, ki izvajajo javno službo, prištejejo tudi sredstva za nadomeščanje odsotnih delavcev iz razloga nezmožnosti dela zaradi bolezni ali poškodbe do 30 delovnih dni, v višini, ki je opredeljena v finančnem načrtu vrtca.

2. stroški materiala in storitev: so vsi stroški za nabavljeni material in za opravljene storitve, in sicer funkcionalni stroški objekta (ogrevanje, elektrika, plin, voda, komunalne storitve, čiščenje prostorov, tekoče vzdrževanje prostorov in opreme, zavarovalne premije, varovanje objektov, uporaba in vzdrževanje vozil), funkcionalni stroški osnovne dejavnosti (didaktična sredstva, igrače, stalno strokovno izpopolnjevanje po kolektivni pogodbi, obvezne zdravstvene storitve in varstvo pri delu, pisarniško poslovanje, hišno perilo, drobni inventar) in drugi specifični namenski stroški.

3. stroški živil za otroke: v stroških živil za otroke so zajeti stroški, ki se nanašajo na načrtovano porabo živil za pripravo zajtrka, kosila in malice na otroka. Stroški živil za prehrano otrok so določeni v višini 2,10 EUR na otroka na dan, za vse vrtce v občini enako in so zaradi višjih cen hrane višji kot prejšnja leta.

Med elemente cene ne sodijo stroški za investicijsko vzdrževanje in investicije, ki jih vrtcem v skladu z zakonom zagotavlja lokalna skupnost in vsi drugi stroški, ki niso neposredno povezani z izvajanjem programa v okviru javne službe.

Cena programa se izračuna tako, da se stroški dela za vzgojitelje in pomočnike vzgojiteljev izračunajo posebej za programe v istovrstnih oddelkih in delijo s številom otrok, ki je določeno kot najvišji normativ za oblikovanje posamezne vrste oddelka. K tem stroškom se prištejejo stroški dela za delavce, ki ne delajo neposredno v oddelkih in stroški materiala in storitev ter stroški živil za otroke, ki se razdelijo na število otrok v vseh oddelkih vrtca, upoštevaje najvišji normativ za oblikovanje posamezne vrste oddelka.

Vpliv na ceno ima št. oddelkov, vrsta oddelkov in število otrok v oddelkih, izobrazbena struktura in starost kadra. Več kot je otrok v oddelkih, nižja je cena na otroka, saj se strošek oddelka razdeli na več otrok, manj je otrok v oddelku, večji je strošek na otroka. Plače v vrtcih so obračunane v skladu z veljavnimi predpisi, vendar med vrtci obstajajo razlike med stroški dela zaradi različne stopnje izobrazbe delavcev, napredovanj in imenovanj v nazive, delovne dobe in zaradi različne višine potrebnih sredstev za izplačilo jubilejnih nagrad, odpravnin ob upokojitvi in prevoznih stroškov zaposlenih.

Vrtec Ciciban Sevnica ter OŠ Krmelj, OŠ Blanca in OŠ Milana Majcna Šentjanž, v čigar sestavo sodijo enota vrtca, so posredovali predloge novih cen vzgojno-varstvenih programov.

V Tabeli 1 so prikazane veljavne cene programov in število otrok ter oddelkov, ki so se upoštevali pri izračunu cene programov ter predlagane cene programov in število otrok in oddelkov, ki so se upoštevali pri izračunu cene programov.

Tabela 1: Primerjava med predlagano in veljavno ceno programa

	PREDLAGANA CENA			**VELJAVNA CENA**			
Vzgojno varstveni zavod	**Štev. otrok po metod.**	**Število odd.**	**Predl. cena/otr. /mesec v EUR**	Štev. otrok po metod.	Število odd.	Veljavna cena/otr./ mesec v EUR	indeks
	1	2	3	4	5	6	7= 3:6
Vrtec Ciciban Sevnica	**527**	**30**		**479**	**27**		
1. prva starostna skupina 1-3 let (dnevni program)	166	12	**555,47**	124	9	**545,83**	+1,77
2. oddelek 3-4 letnih otrok (dnevni program)	95	5	**431,37**	74	4	**422,91**	+2,00
3. druga starostna skupina 3-6 let (dnevni program)	251	12	**409,69**	264	13	**399,38**	+2,58
4. kombinirani oddelek (dnevni program)	15	1	**509,68**	17	1	**429,43**	+18,69

	PREDLAGANA CENA			VELJAVNA CENA			
Enota vrtca OŠ Blanca	**73**	**4**		**73**	**4**		
1. prva starostna skupina 1-3 let (dnevni program)	14	1	**555,78**	14	1	**514,16**	+8,09
2. druga starostna skupina 3-6 let (dnevni program)	22	1	**404,19**	42	2	**387,58**	+4,29
3. kombinirani oddelek (dnevni program)	37	**2**	**455,71**	17	1	**/**	/
Enota vrtca OŠ Krmelj	**143**	**8**		**138**	**8**		
1. prva starostna skupina 1-3 let (dnevni program)	41	3	**579,73**	40	3	**558,03**	+3,89
2. druga starostna skupina 3-6 let (dnevni program)	67	3	**403,90**	61	3	**402,77**	+0,28
3. kombinirani oddelek (dnevni program)	36	2	**464,66**	37	2	**444,68**	+4,49
Enota vrtca OŠ Šentjanž	**38**	**2**		**36**	**2**		
1. prva starostna skupina 1-3 let (dnevni program)	/	/	**/**	/	/	/	
2. druga starostna skupina 3-6 let (dnevni program)	/	/	**/**	/	/	/	
3. kombinirani oddelek (dnevni program)	38	2	**475,81**	36	2	**481,91**	-1,27

V Tabeli 2 so prikazane skupine elementov za oblikovanje cen programov v vrtcih, kot izhaja iz metodologije in povprečna struktura teh elementov v vseh vrtcih občine Sevnica. Iz pregleda izhaja, da največji delež cene posameznega programa predstavljajo stroški dela. Razlika v deležu stroška dela glede na ceno posameznega programa izhaja iz tega, ker je potrebno v oddelku prvega starostnega obdobja zagotoviti več vzgojnega kadra, ravno tako pa je število otrok, ki se upošteva pri izračunu cene programa nižje (največ 14) v primerjavi z najvišjim možnim številom otrok v kombiniranih oddelkih (največ 19) ali v oddelkih drugega starostnega obdobja (največ 24).

Tabela 2: Struktura predlaganih cen za programe v vrtcih

STROŠEK – kalkulativni element	1-3 LET	3-4 LET	KOMB. ODD.	3-6 LET
I. Stroški dela	82,80%	77,34%	81,27%	76,51%
II. Stroški materiala in storitev	9,41%	12,61%	9,38%	12,83%
III. Živila	7,79%	10,04%	9,35%	10,66%
SKUPAJ	100,00%	100,00%	100,00%	100,00%

Tabela 3 pa prikazuje posamezne elemente za oblikovanje cen, kot izhaja iz metodologije za oblikovanje cen programov v javnih vrtcih ter znesek in delež posameznega elementa v povprečnih mesečnih stroških vrtcev občine Sevnica. Največji delež stroškov predstavljajo plače in drugi osebni prejemki zaposlenih, in sicer v povprečju 79,52% vseh stroškov, stroški materiala in storitev predstavljajo v povprečju 11,08% in živila 9,40% vseh stroškov.

Tabela 3: Struktura povprečnih mesečnih stroškov, na katerih temeljijo predlogi cen za programe v vrtcih

STROŠEK – kalkulativni element	Strošek v EUR	Delež v %
I. Stroški dela		
1. Bruto plače	209.854,07	57,20
2. Redna delovna uspešnost	24.632,61	6,71
3. Prispevki za socialno varnost	14.426,06	3,93
4. Premije KDPZ	4.191,44	1,14
5. Jubilejne nagrade	303,45	0,08
6. Odpravnine v pokoj	1.279,22	0,35
7. Regres za letni dopust	12.434,43	3,39
8. Regres za prehrano	13.186,08	3,59
9. Prevoz na delo	9.507,27	2,59
10. Sredstva za delo sindikalnega zaupnika	84,45	0,02
11. Sredstva za nadomeščane odsotnih delavcev	1.854,20	0,51
1-11 SKUPAJ	**291.753,28**	**79,52**
II. Stroški materiala in storitev		
12. ogrevanje(kurjava,dimnik. stor.)	8.737,90	2,38
13. elektrika	4.832,11	1,32
14. plin	696,49	0,19
15. voda	1.421,66	0,39
16. komunalne storitve	1.417,37	0,39
17.nad. za upor. stavb. zemljišča	0,00	0,00
18. čiščenje prostorov	3.136,73	0,85
19. tekoče vzdrževanje prost. in opreme	3.537,64	0,96
20. zavarovalne premije	1.155,61	0,31
21. varovanje objektov	564,50	0,15
22. uporaba in vzdrževanje vozil	870,21	0,24
23. didaktična sredstva in igrače	3.910,00	1,07
24. stalno strok. izpopolnjevanje	3.128,00	0,85
25. obvezne zdravstv. storitve in varstvo pri delu	523,64	0,14
26. hišno perilo	853,16	0,23
27. pisarniško poslovanje	2.576,84	0,70
28. drobni inventar	1.944,52	0,53
29. drugi spec. namenski stroški	1.354,60	0,37
12 – 29 SKUPAJ	**40.660,98**	**11,08**
III. Živila	34.486,20	9,40
SKUPAJ	**366.900,46**	**100,000**

Tabela 4: Struktura povprečnih mesečnih stroškov, na katerih temeljijo predlogi cen za programe v vrtcih (primerjava predlagana cena – trenutno veljavna cena)

	PREDLAGANA CENA		VELJAVNA CENA	
STROŠEK – kalkulativni element	**Strošek v EUR**	**Delež v %**	**Strošek v EUR**	**Delež v %**
I. Stroški dela				
1. Bruto plače	209.854,07	57,20	204.902,21	59,32
2. Redna delovna uspešnost	24.632,61	6,71	3.889,56	1,13
3. Prispevki za socialno varnost	14.426,06	3,93	33.557,84	9,72
4. Premije KDPZ	4.191,44	1,14	4.645,76	1,35
5. Jubilejne nagrade	303,45	0,08	346,51	0,10
6. Odpravnine v pokoj	1.279,22	0,35	3.540,84	1,03
7. Regres za letni dopust	12.434,43	3,39	12.012,88	3,48
8. Regres za prehrano	13.186,08	3,59	11.368,42	3,29
9. Prevoz na delo	9.507,27	2,59	6.156,46	1,78
10. Sredstva za delo sindikalnega zaupnika	84,45	0,02	84,45	0,02
11. Sredstva za nadomeščane odsotnih delavcev	1.854,20	0,51	1.186,03	0,34
1-11 SKUPAJ	**291.753,28**	**79,52**	**281.690,96**	**81,56**
II. Stroški materiala in storitev				
12. ogrevanje(kurjava, dimnik. storitve)	8.737,90	2,38	3.477,36	0,95
13. elektrika	4.832,11	1,32	4.215,06	1,15
14. plin	696,49	0,19	272,53	0,07
15. voda	1.421,66	0,39	1.636,03	0,45
16. komunalne storitve	1.417,37	0,39	639,57	0,17
17. nad. za upor. stavb. zemljišča	0,00	0,00	0,00	0,00
18. čiščenje prostorov	3.136,73	0,85	3.348,80	0,91
19. tekoče vzdrževanje prost. in opreme	3.537,64	0,96	3.226,52	0,88
20. zavarovalne premije	1.155,61	0,31	1.199,59	0,33
21. varovanje objektov	564,50	0,15	486,24	0,13
22. uporaba in vzdrževanje vozil	870,21	0,24	488,32	0,13
23. didaktična sredstva in igrače	3.910,00	1,07	3.765,00	1,03
24. stalno strok. izpopolnjevanje	3.128,00	0,85	3.012,00	0,82
25. obvezne zdravstv. storitve in varstvo pri delu	523,64	0,14	658,66	0,18
26. hišno perilo	853,16	0,23	712,05	0,19
27. pisarniško poslovanje	2.576,84	0,70	3.273,36	0,89
28. drobni inventar	1.944,52	0,53	2.104,40	0,57
29. drugi spec. namenski stroški	1.354,60	0,37	1.851,36	0,50
12 – 29 SKUPAJ	**40.660,98**	**11,08**	**34.366,85**	**9,95**
III. Živila	34.486,20	9,40	29.331,75	8,49
SKUPAJ	**366.900,46**	**100,000**	**345.389,56**	**100,000**

Plačilo staršev za programe v vrtcu

Plačilo staršev za programe vrtca ureja Zakon o vrtcih. Uveljavljanje socialnih transferjev je urejeno z Zakonom o uveljavljanju pravic iz javnih sredstev (ZUPJS), ki se je začel uporabljati s 1. 1. 2012. Vse pravice iz javnih sredstev se uveljavljajo pri pristojnem Centru za socialno delo (CSD), ki starše razvrsti v dohodkovne in plačilne razrede in po upravnem postopku izda odločbo, ki velja eno leto. Pri razvrstitvi v razrede se upošteva neto mesečni dohodek na družinskega člana v primerjavi s povprečno neto plačo na zaposlenega v Republiki Sloveniji in premoženje družine. Na ta način se določi odstotek cene programa za otroka. Lestvica ima 9. razredov, plačilni razredi so razvidni v Tabeli 5. Najvišje plačilo je v 9. plačilnem razredu, za katerega morajo starši plačati 77% cene programa.

Osnova za plačilo staršev je cena programa v katerega je otrok vključen. Ceno predlaga vrtec, potrdi pa občinski svet občine.

Dosedanja ureditev je določala, da starši, ki imajo v vrtcu dva ali več otrok, za drugega otroka plačajo 30 % plačila, ki jim je določeno v skladu z zakonom kot znižano plačila vrtca. Za vsakega nadaljnjega otroka pa so oproščeni plačila vrtca. Sredstva v višini razlike do znižanega plačila vrtca se vrtcem zagotavljajo iz državnega proračuna. Staršem pripada pravica do znižanega plačila vrtca od prvega dne naslednjega meseca po vložitvi vloge, podeli pa se za obdobje enega leta ali do spremembe dejstev in okoliščin, ki vplivajo na priznanje pravice.

Z dnem 9. 2. 2021 je bil objavljen Zakon o spremembah in dopolnitvah Zakona o vrtcih (Ur. list RS, št. 18/21), ki določa, da so starši, ki imajo v vrtec hkrati vključena dva otroka, plačila za mlajšega otroka oproščeni. Starši so oproščeni plačila za vrtec tudi za tretjega in vsakega nadaljnjega otroka iz iste družine, ne glede na to, ali je v vrtec vključen hkrati s svojim sorojencem. Plačilo staršev za vrtec v višini znižanega plačila vrtcem zagotavlja državni proračun. Sprememba se je začela uporabljati 1. 9. 2021.

Staršem, ki ne uveljavljajo znižanega plačila vrtca (in so zavezanci za dohodnino v Republiki Sloveniji), vrtec izstavi račun v višini najvišjega dohodkovnega razreda po lestvici (77 %). Starši, ki niso zavezanci za dohodnino v Republiki Sloveniji, plačujejo polno ceno programa, v katerega je vključen otrok.

Rejenci so v celoti oproščeni plačila vrtca, ceno programa, v katerega je vključen otrok, krije občina, v kateri ima rejenec stalno prebivališče. Prvo vlogo za oprostitev plačila vrtca za rejenca odda rejnik.

Center za socialno delo lahko v izjemnih primerih, kjer bi plačilo programa vrtca ogrozilo socialno varnost oseb ali iz drugih pomembnih razlogov, določi nižje plačilo za vrtec. Pri tem morajo biti posebej opredeljeni razlogi za neugoden socialni in materialni položaj osebe, na katere oseba ne more vplivati, jih pa je ob strokovni pomoči centra za socialno delo pripravljena začeti odpravljati, v dogovorjenem roku in na dogovorjen način.

Tabela 5: **Plačilo staršev v odstotku od cene programa**

dohodkovni razred	**povprečni mesečni dohodek na osebo** (povpr. mes. doh. na osebo v EUR)	**plačilo staršev** (plač. starše v % od cene programa)
1	do 200,78	0%
2	od 200,79 do 334,64	10%
3	od 334,65 do 401,58	20%
4	od 401,59 do 468,50	30%
5	od 468,51 do 591,22	35%
6	od 591,23 do 713,91	43%
7	od 713,92 do 914,71	53%
8	od 914,72 do 1.104,33	66%
9	od 1.104,34	77%

Vir: Ministrstvo za delo, družino, socialne zadeve in enake možnosti

Predlog novega Sklepa o določitvi cen vzgojno-varstvenih programov v javnih vrtcih na območju občine Sevnica, ki je v prilogi, določa cene po posameznih programih, ki so jih predlagali vrtci, stroške živil za otroke, rezervacije, obveznosti staršev in vsebuje naslednje dopolnitve oziroma spremembe:

- Spremenijo se cene dnevnih programov. Nove cen veljajo od 1.10.2022 dalje. (1. člen);

Pripravila:
Mojca Ernestl, dipl.uprav.org.
višja svetovalka za družbene dejavnosti

Mojca Sešlar, univ. dipl. ekon.
vodja oddelka za družbene dejavnosti

OBČINA SEVNICA
Št. dok.: 602-0007/2022 - 5
Podpisnik: MOJCA ERNESTL
Izdajatelj: Republika Slovenija, SIGEN-CA G2
Št. potrdila: 44D46AB5000000005721204D
Veljavnost: 25.01.2023
Datum in ura: 13.09.2022 14:40 Dokument je elektronsko podpisan.

OBČINA SEVNICA
Št. dok.: 602-0007/2022 - 5
Podpisnik: MOJCA SEŠLAR
Izdajatelj: Republika Slovenija, SIGEN-CA G2
Št. potrdila: 1E4BB84800000000057286B3C
Veljavnost: 10.02.2027
Datum in ura: 13.09.2022 14:50 Dokument je elektronsko podpisan.

Priloge:

- Predlog cen programov Sevniških vrtcev,
- Predlog Sklepa o določitvi cen vzgojno-varstvenih programov v vrtcih na območju občine Sevnica.

Posredovano:

- naslovu,

Vložiti:

- v zadevo, tu.

Vrtec Ciciban Sevnica
Naselje heroja Maroka 22
8290 Sevnica
e- mail: vrtec.sevnica@siol.net

VRTEC CICIBAN
SEVNICA

PREDLOG CEN PROGRAMOV V VRTCU
ZA OBDOBJE OD 1.9.2022 - 31.8.2023

Datum: 05. 08. 2022

Pripravil:
Andreja Kolman

Žig

Ravnatelj:
Tanja Sorčan, dipl. vzg.

Vrtec Ciciban Sevnica

Obrazložitev predlaganega izračuna novih cen programov vrtca

Obrazložitev dviga povprečnih mesečnih stroškov od 1. 9. 2022 do 31 .8. 2023 glede na povprečne mesečne stroške v veljavni ceni:

1. Povprečni mesečni stroški dela 1. 9. 2022 do 31. 8. 2023 so glede na povprečne mesečne stroške dela v veljavni ceni višji za 3,22 %.
Bruto plače z redno delovno uspešnostjo in s prispevki delodajalca so višje za 2,74 %. V povprečnih stroških so v celoti upoštevana napredovanja v plačne razrede in nazive s 1.12.2022. Odpravnine ob odhodu v pokoj in solidarnostne pomoči so nižje za 63,67 % (predvideni sta dve odpravnini ob odhodu v pokoj in dve solidarnostni pomoči). Jubilejne nagrade so nižje za 30,07 % (štiri jubilejne nagrade). Regres za letni dopust je upoštevan glede na veljavno zakonodajo v znesku 1.074,43 € in je višji za 4,26 %. Regres za prehrano je višji za 17,41 % in prevoz na delo za 51,27% (aneks h KPVIZ Ur.l. 88/2021). Sredstva za sindikalno zaupnico so upoštevana glede na planiran znesek v letu 2022 in ostajajo ista kot v l.2021, sredstva za nadomeščanje odsotnih delavcev so upoštevana tako, kot so planirana v predlogu finančnega načrta za leto 2022 in jih načrtujemo do 31.8.2023. Na višje mesečne stroške dela vpliva za 3,45 % večji obseg poslovanja (letos 30 oddelkov/lani 29 oddelkov) in za 4,56 % večje št. otrok (letos 527 otrok/lani 504 otrok).

2. Povprečni mesečni stroški materiala in storitev od 1. 9. 2022 do 31. 8. 2023 so glede na povprečne mesečne stroške materiala in storitev v veljavni ceni višji za 27,88 %.
Stroške materiala in storitev smo upoštevali glede na predvideno porabo za obdobje od 1. 9. 2022 do 31. 8. 2023. Povprečni stroški materiala in storitev na otroka so višji za 22,30 %, predvsem zaradi znatnega povišanja stroškov ogrevanja (zemeljski plin, kurilno olje) in komunalnih storitev.
V predlaganih cenah imamo upoštevano 527 otrok v 30 oddelkih, v trenutno veljavnih cenah je upoštevano 504 otrok v 29 oddelkih. Mesečni stroški materiala in storitev so zato v vseh predlaganih cenah na otroka višji za 22,30 % in znašajo 55,39 €, v trenutno veljavni ceni znašajo 45,29 €.

3. Znižanje stroškov za ugotovljen presežek prihodkov nad odhodki javne službe za leto 2021.
Presežek prihodkov nad odhodki javne službe za leto 2021 znaša 48.797,80 € in je nastal kot posledica razmer ob razglašeni epidemiji Covid 19 (poslovanje vrtca v omejenem obsegu). Na podlagi 28.a člena Zakona o vrtcih, smo za presežek prihodkov nad odhodki javne službe za leto 2021 v predlaganih cenah programov vrtca stroške na otroka znižali za 7,71 € oz za 1,92 % več kot so bili znižani v veljavni ceni.

4. **Povprečni mesečni stroški za živila od 1. 9. 2022 do 31. 8. 2023 so glede na povprečne mesečne stroške za živila v veljavni ceni višji za 18,69 %.**
Za 4,56 % se je povečalo število otrok (sedaj 527/prej 504). V predlagani ceni se je zvišal strošek živil na otroka na mesec in sicer za 13,51 % in znaša 44,10 € (oz 2,10 € na dan), v trenutno veljavni ceni znaša 38,85 € (oz. 1,85 € na dan).

Obrazložitev spremembe cen programov od 1. 9. 2022 do 31. 8. 2023 glede veljavne cene programov vrtca

Predlagana cena za program 1-3 let znaša 555,47 €.
Predlagana cena je za 1,77 % višja od veljavne cene. V program je povprečno vključeno enako število otrok kot v trenutno veljavni ceni (sedaj 13,83 otrok na oddelek/prej 13,83 otrok na oddelek). Na otroka so stroški dela nižji za 1,26 %, stroški materiala in storitev višji za 22,3 %, stroški živil višji za 13,51 %

Predlagana cena za program 3-4 let znaša 431,37 €.
Predlagana cena je za 2,00 % višja od veljavne cene. V program je povprečno vključenih večje število otrok kot v trenutno veljavni ceni (sedaj 19,0 otrok na oddelek/prej 18,5 otrok na oddelek). Na otroka so stroški dela nižji za 2,05 %, stroški materiala in storitev višji za 22,3 %, stroški živil višji za 13,51 %

Predlagana cena za kombiniran program znaša 509,68 €.
Predlagana cena je za 18,69 % višja od veljavne cene. V program je povprečno vključenih manjše število otrok kot v trenutno veljavni ceni (sedaj 15 otrok na oddelek/prej 19 otrok na oddelek). Na otroka so stroški dela višji za 18,31 %, stroški materiala in storitev višji za 22,3 %, stroški živil višji za 13,51 %

Predlagana cena za program 3-6 let znaša 409,69 €.
Predlagana cena je za 2,58 % višja od veljavne cene. V program je povprečno vključenih večje število otrok kot v trenutno veljavni ceni (sedaj 20,92 otrok na oddelek/prej 20,23 otrok na oddelek). Na otroka so stroški dela nižji za 1,62 %, stroški materiala in storitev višji za 22,3 %, stroški živil višji za 13,51 %
Datum: 05.08.2022

Pripravil:
Andreja Kolman

Žig

Ravnatelj:
Tanja Sorčan, dipl. vzg.

Tabela 1:

SPLOŠNI PODATKI ZA IZRAČUN MESEČNIH STROŠKOV VRTCA TER OBLIKOVANJE CEN PROGRAMOV V VRTCIH

I. Podatki o številu otrok in oddelkov:

Podatke o številu otrok in oddelkov vpišite tako, kot jih boste razporedili v oddelke:

1		2	3
Število oddelkov glede na starostno obdobje in trajanje programa		Skupaj število otrok v istovrstnih oddelkih	Število otrok v istovrstnih oddelkih za izračun cene programa
I. star.obdobje dnevni	12	166	166
II. star.obdobje dnevni			
3-4 let homogeni	5	95	95
4-6 let homogeni	5	108	112
3-6 let heterogeni	7	132	139
Kombinirani dnevni	1	15	15
SKUPAJ	**30**	**516**	**527**

Tabela 1:

SPLOŠNI PODATKI ZA IZRAČUN MESEČNIH STROŠKOV VRTCA TER OBLIKOVANJE CEN PROGRAMOV V VRTCIH

II. Podatki za izračun plač in drugih stroškov dela, vsi podatki se nanašajo na čas od 1.9.2022 do 31.8.2023

Bruto plače skupaj:	**1.690.001,76 EUR**	
Premije KDPZ za javne uslužbence	**41.118,24 EUR**	
Prispevki za socialno varnost:	**277.167,00 EUR**	
Redna delovna uspešnost	**31.532,76 EUR**	
Skupaj število zaposlenih(na podlagi sistemizacije):	**92,67**	
Število upravičencev za regres za prehrano:	**94**	
Potreben letni znesek (10,5 mesecev):	**106.131,60 EUR**	
Število upravičencev za regres za prevoz na delo:	**72**	
Potreben letni znesek (10,5 mesecev):	**68.861,52 EUR**	
Število upravičencev za RLD:	**95**	
Potreben letni znesek:	**100.155,48 EUR**	
Število upravičencev za jubilejne nagrade: 10 let	**2**	11/22, 8/23
Število upravičencev za jubilejne nagrade: 20 let	**0**	
Število upravičencev za jubilejne nagrade: 30 let	**1**	9/22
Število upravičencev za jubilejne nagrade: 40 let	**1**	8/23
Potreben letni znesek	**2.180,88 EUR**	
Število upravičencev za odpravnine v pokoj in solidarn. pomoč:	**2+2**	12/22, 8/2 + 2x12/22
Potreben letni znesek: 2 odpravnini + 2 solidarn.pomoči	**15.350,64 EUR**	
Potreben letni znesek za sindikalnega zaupnika:	**1.013,40 EUR**	
Sredstva za nadomeščanje odsotnih delavcev:	**10.053,00 EUR**	
Presežek prihodkov nad odhodki	**-48.797,80**	

Datum: 05.08.2022

Pripravil:
Andreja Kolman

Žig



Ravnatelj:
Tanja Sorčan, dipl.vzg

Tabela 2:

POVPREČNI MESEČNI STROŠKI VRTCA za čas od 1.9.2022 do 31.08.2023

1	2
STROŠEK – kalkulativni element	Povprečni mesečni strošek v EUR
I. Stroški dela	
1. Bruto plače	140.833,48
2. Prispevki za socialno varnost	23.097,25
3. Premije KDPZ	3.426,52
4. Redna delovna uspešnost	2.627,73
5. Jubilejne nagrade	181,74
6. Odpravnine v pokoj,solid.pomoči	1.279,22
7. Regres za letni dopust	8.346,29
8. Regres za prehrano	8.844,30
9. Prevoz na delo	5.738,46
10. Sredstva za delo sindikalnega zaupnika	84,45
11. Sredstva za nadomeščane odsotnih delavcev	837,75
1-11 SKUPAJ	**195.297,19**
II. Stroški materiala in storitev	
12. ogrevanje(kurjava,dimnik. stor.)	7.256,79
13. elektrika	3.119,84
14. plin	553,35
15. voda	1.090,89
16. komunalne storitve	938,06
17. nad. za upor. stavb. zemljišča	0,00
18. čiščenje prostorov	2.192,32
19. tekoče vzdrževanje prost. in opreme	2.814,18
20. zavarovalne premije	764,15
21. varovanje objektov	405,79
22. uporaba in vzdrževanje vozil	801,04
23. didaktična sredstva in igrače	2.635,00
24. stalno strok. izpopolnjevanje	2.108,00
25. obvezne zdravstv. storitve in varstvo pri delu	247,69
26. hišno perilo	532,27
27. pisarniško poslovanje (pis. mat., UJP, PTT, telefon,...)	1.870,85
28. drobni inventar	1.528,30
29. drugi spec. namenski stroški (odv. stor., sodni str., drugi str.):	332,01
12 – 29 SKUPAJ	**29.190,53**
Presežek prihodkov nad odhodki za leto 2021	**-4.063,17**
III. Živila (2,10 na dan na otroka X št. otrok 527 X 21 dni)	**23.240,70**
SKUPAJ	**243.665,25**

Datum: 05.08.2022

Pripravil:
Andreja Kolman

Žig

Ravnatelj:
Tanja Sorčan, dipl.vzg
za

Tabela 3:

IZRAČUN PLAČ, PRISPEVKOV TER DRUGIH STROŠKOV DELA za čas 1.9.2022 do 31.08.2023

1	2	3	4
	vzgojiteljice	**pom. vzgojiteljic**	**ostali kader**
Število zaposlenih:	30,47	35,07	27,13
STROŠEK	Sredstva za vzgojiteljice	Sredstva za pomočnice vzgojiteljice	Sredstva za ostali kader
I. Plače in drugi stroški dela			
1. Bruto plače	58.937,00	42.882,91	39.013,57
2. Prispevki del. za socialno varnost	9.667,07	7.034,74	6.395,44
3. Premije KDPZ	1.157,99	1.280,11	988,42
4. Redna delovna uspešnost	1.106,90	811,15	709,68
5. Jubilejne nagrade	151,45	30,29	0,00
6. Odpravnine v pokoj in solid.pomoči	638,14	580,50	60,58
7. Regres za letni dopust	2.758,13	3.181,35	2.406,81
8. Regres za prehrano	2.853,00	3.423,60	2.567,70
9. Prevoz na delo	1.819,88	2.090,36	1.828,22
10. Sredstva za delo sind. zaupnika	84,45	0,00	0,00
11. Sredstva za nad. odsotnih delavcev	320,00	360,00	157,75
1 - 11 SKUPAJ	**79.494,01**	**61.675,01**	**54.128,17**

Število vseh otrok upoštevanih pri oblikovanju, izračunu cen programov : **527**

Sredstva za ostali kader na otroka:	**102,71 EUR**
Presežek prihodkov nad odhodki javne službe za leto 2021 na otroka	**-7,71 EUR**
Stroški materiala in storitev na otroka (iz tab. 2):	**55,39 EUR**

Datum: 05.08.2022

Pripravil:
Andreja Kolman

Žig

Ravnatelj:
Tanja Sorčan, dipl.vzg

za Andrejka

Tabela 4a:

PREDLOG EKONOMSKE CENE ZA POSAMEZNI PROGRAM

Oddelek glede na starost otrok:	**1 - 3 let**
Trajanje programa v mesecih :	**6-9 ur**
Skupaj število otrok za ceno:	**166,00**
Skupaj število oddelkov:	**12,00**
Število vzgojiteljic za izvedbo programa/programov:	**12,19**
Delež od vseh vzgojiteljic:	**40,01%**
Število pom. vzg. za izvedbo programa/programov:	**15,99**
Delež od vseh pom.vzg. :	**45,59%**

STROŠEK kalkulativni element	STROŠEK PROGRAMA (mesečni strošek)	CENA NA OTROKA/ mesec
I. Stroški dela		
vzgojiteljice	31.802,82	191,58
pomočnice vzgojiteljic	28.120,43	169,40
ostali kader	17.049,86	102,71
SKUPAJ I.	**76.973,11**	**463,69**
II. Stroški materiala in storitev		
1. Funkcionalni stroški objektov		
1.0. ogrevanje(kurjava, dimnikarske storitve)	2.285,82	13,77
1.1. elektrika	982,72	5,92
1.2. plin	174,30	1,05
1.3. voda	343,62	2,07
1.4. komunalne storitve	295,48	1,78
1.5. čiščenje prostorov	690,56	4,16
1.6. tekoče vzdrževanje prostorov in opreme	886,44	5,34
1.7. zavarovalne premije	240,70	1,45
1.8. varovanje objektov	127,82	0,77
1.9. uporaba in vzdrž. vozil za prevoz hrane	252,32	1,52
2. Funkcionalni stroški osnovne dejavnosti		
2.0. didaktična sredstva in igrače	830,00	5,00
2.1. stalno strokovno izpopolnjevanje (po KP)	664,00	4,00
2.2. obvezne zdravstv. storit. in varstvo pri delu	78,02	0,47
2.3. hišno perilo	167,66	1,01
2.4. pisarniško poslovanje (pis. mat., UJP, revije, telefon,...)	589,30	3,55
2.5. drobni inventar	481,40	2,90
3. Drugi specifični namenski stroški		
drugi spec. namenski stroški (odv. stor., sodni str., drugi str.):	104,58	0,63
SKUPAJ II.	**9.194,74**	**55,39**
Presežek prihodkov nad odhodki za leto 2021	-1.279,86	-7,71
ŽIVILA III.	7.320,60	44,10
VSE SKUPAJ	**92.208,59**	**555,47**

Datum: 05.08.2022

Pripravil:
Andreja Kolman

Žig

Ravnatelj:
Tanja Sorčan, dipl.vzg

Tabela 4b:

PREDLOG EKONOMSKE CENE ZA POSAMEZNI PROGRAM

Oddelek glede na starost otrok:	**3 - 6 let**
Trajanje programa v mesecih :	**6-9 ur**
Skupaj število otrok za ceno:	**251,00**
Skupaj število oddelkov:	**12,00**
Število vzgojiteljic za izvedbo programa/programov:	**12,19**
Delež od vseh vzgojiteljic:	**40,01%**
Število pom. vzg. za izvedbo programa/programov:	**12,63**
Delež od vseh pom.vzg. :	**36,01%**

STROŠEK kalkulativni element	STROŠEK PROGRAMA (mesečni strošek)	CENA NA OTROKA/ mesec
I. Stroški dela		
vzgojiteljice	31.802,82	126,70
pomočnice vzgojiteljic	22.211,45	88,49
ostali kader	25.780,21	102,71
SKUPAJ I.	**79.794,48**	**317,91**
II. Stroški materiala in storitev		
1. Funkcionalni stroški objektov		
1.0. ogrevanje(kurjava, dimnikarske storitve)	3.456,27	13,77
1.1. elektrika	1.485,92	5,92
1.2. plin	263,55	1,05
1.3. voda	519,57	2,07
1.4. komunalne storitve	446,78	1,78
1.5. čiščenje prostorov	1.044,16	4,16
1.6. tekoče vzdrževanje prostorov in opreme	1.340,34	5,34
1.7. zavarovalne premije	363,95	1,45
1.8. varovanje objektov	193,27	0,77
1.9. uporaba in vzdrž. vozil za prevoz hrane	381,52	1,52
2. Funkcionalni stroški osnovne dejavnosti		
2.0. didaktična sredstva in igrače	1.255,00	5,00
2.1. stalno strokovno izpopolnjevanje (po KP)	1.004,00	4,00
2.2. obvezne zdravstv. storit. in varstvo pri delu	117,97	0,47
2.3. hišno perilo	253,51	1,01
2.4. pisarniško poslovanje (pis. mat., UJP, revije, telefon,...)	891,05	3,55
2.5. drobni inventar	727,90	2,90
3. Drugi specifični namenski stroški		
drugi spec. namenski stroški (odv. stor., sodni str., drugi str.):	158,13	**0,63**
SKUPAJ II.	**13.902,89**	**55,39**
Presežek prihodkov nad odhodki za leto 2021	**-1.935,21**	**-7,71**
ŽIVILA III.	**11.069,10**	**44,10**
VSE SKUPAJ	**102.831,26**	**409,69**

Datum: 05.08.2022

Pripravil:
Andreja Kolman

Žig

Ravnatelj:
Tanja Sorčan, dipl.vzg

za

Tabela 4c:

PREDLOG EKONOMSKE CENE ZA POSAMEZNI PROGRAM

Oddelek glede na starost otrok:	**3 - 4 let**
Trajanje programa v mesecih :	**6-9 ur**
Skupaj število otrok za ceno:	**95,00**
Skupaj število oddelkov:	**5,00**
Število vzgojiteljic za izvedbo programa/programov:	**5,08**
Delež od vseh vzgojiteljic:	**16,67%**
Število pom. vzg. za izvedbo programa/programov:	**5,26**
Delež od vseh pom.vzg. :	**15,00%**

STROŠEK kalkulativni element	STROŠEK PROGRAMA (mesečni strošek)	CENA NA OTROKA/ mesec
I. Stroški dela		
vzgojiteljice	13.253,35	139,51
pomočnice vzgojiteljic	9.250,37	97,37
ostali kader	9.757,45	102,71
SKUPAJ I.	**32.261,17**	**339,59**
II. Stroški materiala in storitev		
1. Funkcionalni stroški objektov		
1.0. ogrevanje(kurjava, dimnikarske storitve)	1.308,15	13,77
1.1. elektrika	562,40	5,92
1.2. plin	99,75	1,05
1.3. voda	196,65	2,07
1.4. komunalne storitve	169,10	1,78
1.5. čiščenje prostorov	395,20	4,16
1.6. tekoče vzdrževanje prostorov in opreme	507,30	5,34
1.7. zavarovalne premije	137,75	1,45
1.8. varovanje objektov	73,15	0,77
1.9. uporaba in vzdrž. vozil za prevoz hrane	144,40	1,52
2. Funkcionalni stroški osnovne dejavnosti		
2.0. didaktična sredstva in igrače	475,00	5,00
2.1. stalno strokovno izpopolnjevanje (po KP)	380,00	4,00
2.2. obvezne zdravstv. storit. in varstvo pri delu	44,65	0,47
2.3. hišno perilo	95,95	1,01
2.4. pisarniško poslovanje (pis. mat., UJP, revije, telefon,...)	337,25	3,55
2.5. drobni inventar	275,50	2,90
3. Drugi specifični namenski stroški		
drugi spec. namenski stroški (odv. stor., sodni str., drugi str.):	59,85	**0,63**
SKUPAJ II.	**5.262,05**	**55,39**
Presežek prihodkov nad odhodki za leto 2021	**-732,45**	**-7,71**
ŽIVILA III.	**4.189,50**	**44,10**
VSE SKUPAJ	**40.980,27**	**431,37**

Datum: 05.08.2022

Pripravil:
Andreja Kolman

Žig

Ravnatelj:
Tanja Sorčan, dipl.vzg

za Andrejka

Tabela 4d:

PREDLOG EKONOMSKE CENE ZA POSAMEZNI PROGRAM

Oddelek glede na starost otrok:	**kombiniran odd.**
Trajanje programa v mesecih :	**6-9 ur**
Skupaj število otrok za ceno:	**15,00**
Skupaj število oddelkov:	**1,00**
Število vzgojiteljic za izvedbo programa/programov:	**1,01**
Delež od vseh vzgojiteljic:	**3,31%**
Število pom. vzg. za izvedbo programa/programov:	**1,19**
Delež od vseh pom.vzg. :	**3,39%**

STROŠEK kalkulativni element	STROŠEK PROGRAMA (mesečni strošek)	CENA NA OTROKA/ mesec
I. Stroški dela		
vzgojiteljice	2.635,02	175,67
pomočnice vzgojiteljic	2.092,76	139,52
ostali kader	1.540,65	102,71
SKUPAJ I.	**6.268,43**	**417,90**
II. Stroški materiala in storitev		
1. Funkcionalni stroški objektov		
1.0. ogrevanje(kurjava, dimnikarske storitve)	206,55	13,77
1.1. elektrika	88,80	5,92
1.2. plin	15,75	1,05
1.3. voda	31,05	2,07
1.4. komunalne storitve	26,70	1,78
1.5. čiščenje prostorov	62,40	4,16
1.6. tekoče vzdrževanje prostorov in opreme	80,10	5,34
1.7. zavarovalne premije	21,75	1,45
1.8. varovanje objektov	11,55	0,77
1.9. uporaba in vzdrž. vozil za prevoz hrane	22,80	1,52
2. Funkcionalni stroški osnovne dejavnosti		
2.0. didaktična sredstva in igrače	75,00	5,00
2.1. stalno strokovno izpopolnjevanje (po KP)	60,00	4,00
2.2. obvezne zdravstv. storit. in varstvo pri delu	7,05	0,47
2.3. hišno perilo	15,15	1,01
2.4. pisarniško poslovanje (pis. mat., UJP, revije, telefon,...)	53,25	3,55
2.5. drobni inventar	43,50	2,90
3. Drugi specifični namenski stroški		
drugi spec. namenski stroški (odv. stor., sodni str., drugi str.):	9,45	**0,63**
SKUPAJ II.	**830,85**	**55,39**
Presežek prihodkov nad odhodki za leto 2021	**-115,65**	**-7,71**
ŽIVILA III.	**661,50**	**44,10**
VSE SKUPAJ	**7.645,13**	**509,68**

Datum: 05.08.2022

Pripravil:
Andreja Kolman

Žig

Ravnatelj:
Tanja Sorčan, dipl.vzg
za Andrejo

Tabela 5:

I. SPREMEMBA POVPREČNIH MESEČNIH STROŠKOV

0	2	3	4
I. Stroški dela	**Pov. mes. stroški - veljavna cena**	**Pov. mes. stroški - predlagana cena**	**3 : 2 v %**
	v EUR	**v EUR**	
1. bruto plače	137.059,92	140.833,48	**102,75%**
2. prisp. za soc. varnost	22.480,54	23.097,25	**102,74%**
3. premije KDPZ	3.243,48	3.426,52	**105,64%**
4. redna delovna uspešnost	2.570,79	2.627,73	**102,21%**
5. jubilejne nagrade	259,88	181,74	**69,93%**
6. odpr. v pokoj, solid.pomoč	3.520,72	1.279,22	**36,33%**
7. regres LD	8.005,38	8.346,29	**104,26%**
8. regres za prehrano	7.532,98	8.844,30	**117,41%**
9. prevoz na delo	3.793,47	5.738,46	**151,27%**
10. sredstva za delo sind. zaup.	84,45	84,45	**100,00%**
11. sredstva za nad.	644,36	837,75	**130,01%**
1 - 11 SKUPAJ	**189.195,97**	**195.297,19**	**103,22%**
II. Stroš. mat. in storitev			
12. ogrevanje	2.207,52	7.256,79	**328,73%**
13. elektrika	2.666,16	3.119,84	**117,02%**
14. plin	161,28	553,35	**343,10%**
15. voda	1.411,20	1.090,89	**77,30%**
16. kom. storitve	246,96	938,06	**379,84%**
17. čišč. prostor.	2.509,92	2.192,32	**87,35%**
18. tekoč. vzdrž. prost., opreme	2.575,44	2.814,18	**109,27%**
19. zavar. premije	776,16	764,15	**98,45%**
20. varovanje	352,80	405,79	**115,02%**
21. upor. in vzdrž. vozil	418,32	801,04	**191,49%**
22. didaktična sred., igrače	2.520,00	2.635,00	**104,56%**
23. strok. izpopoln.	2.016,00	2.108,00	**104,56%**
24. zdrav. stor.	327,60	247,69	**75,61%**
25. hišno perilo	378,00	532,27	**140,81%**
26. pisarniško poslovanje	2.172,24	1.870,85	**86,13%**
27. drob. inven.	1.411,20	1.528,30	**108,30%**
28. drugo	675,36	332,01	**49,16%**
11 - 28 SKUPAJ	**22.826,16**	**29.190,53**	**127,88%**
Presežek prihodkov nad odhodki	**-3.989,87**	**-4.063,17**	**101,84%**
III. Živila (1,85 € veljavna cena; 2,10 € predlagana cena na dana na otroka)	**19.580,40**	**23.240,70**	**118,69%**
SKUPAJ	**227.612,66**	**243.665,25**	**107,05%**

Tabela 5:

I. SPREMEMBA POVPREČNIH MESEČNIH STROŠKOV

1	2	3	4
Program	Trenutno veljavna cena programa v EUR	Predlog nove cene programa v EUR	3 : 2 v %
1 – 3 let	**545,83**	**555,47**	101,77%
3 – 4 let	**422,91**	**431,37**	102,00%
Kombinirani	**429,43**	**509,68**	118,69%
3 – 6 let	**399,38**	**409,69**	102,58%

Datum: 5.08.2022

Pripravil:
Andreja Kolman

Žig

Ravnatelj:
Tanja Sorčan, dipl.vzg

OSNOVNA ŠOLA KRMELJ
Vrtec pri OŠ Krmelj
Krmelj 104
8296 Krmelj

OŠ KRMELJ

PREDLOG CEN PROGRAMOV V VRTCU ZA OBDOBJE OD 1.9.2022 – 31.8.2023

Datum: 24. 08. 2022

Pripravila
Željka Kukec, univ. dipl. ekon.

Žig

Ravnateljica
Gusta Mirt, prof.

OSNOVNA ŠOLA KRMELJ
Vrtec pri OŠ Krmelj
Krmelj 104
8296 Krmelj
Številka: 406-3/2022/1

Krmelj, 24. 08. 2022

Obrazložitev predlaganega izračuna novih cen programov vrtca

Na osnovi spremljave poslovanja vrtca pri Osnovni šoli Krmelj in družbenih, ekonomskih kazalcev ter ob upoštevanju Pravilnika o metodologiji za oblikovanje cen programov v vrtcih ugotavljamo, da rahlo odstopamo od dosedanjih veljavnih cen, zato predlagamo, da se sprejme predlog novo izračunane ekonomske cene.

V letošnjem šolskem letu predvidevamo delovanje vrtca v osmih oddelkih vrtca, in sicer v treh oddelkih prvega starostnega obdobja, v treh oddelkih drugega starostnega obdobja in v dveh kombiniranih oddelkih.
S 1. 9. 2022 je v vrtec vključenih 144 otrok.

- Predlagana cena za oddelek **prvega** starostnega obdobja je 579,73 EUR in je glede na prejšnjo ceno VIŠJA za 3,89%.
- Predlagana cena za oddelek **drugega** starostnega obdobja je 403,90 EUR in je glede na prejšnjo ceno VIŠJA za 0,28%.
- Predlagana cena za **kombinirani** oddelek je 464,66 EUR in je glede na prejšnjo ceno VIŠJA za 4,49%.

OBRAZLOŽITEV:

Ceno za posamezno vrsto programa se oblikuje v skladu z zakonskimi določbami Zakona o vrtcih, Pravilnika o metodologiji za oblikovanje cen programov v vrtcih, ki izvajajo javno službo (Uradni list RS, št. 97/03, 77/05, 120/05, 93/15 in 59/19), Zakona o uveljavljanju pravic iz javnih sredstev (Uradni list RS, št. 62/10, 40/11 in 40/12), in ostale zakonodaje, ki opredeljujejo izplačilo plač in drugih izplačil.

Pri izračunu cen programov v vrtcu smo upoštevali:

- višje stroške dela, ki se nanašajo na zvišanje plač zaposlenih iz naslova napredovanja v višji plačni razred in višji naziv ter zvišanja minimalne plače,
- sredstva za redno delovno uspešnost,
- višjo vrednost premije KDPZ,
- višjo vrednost regresa za letni dopust,
- višjo vrednost regresa za prehrano,
- dvig cen energentov za cca 5% (elektrika, ogrevanje, plin, voda, komunala),
- višji strošek živil na otroka.

Prosimo, da predlog nove ekonomske cene sprejmete ter s tem omogočite zagotavljanje ustreznih pogojev za delovanje vrtca pri Osnovni šoli Krmelj.

Hvala in lep pozdrav.

OSNOVNA ŠOLA KRMELJ
Žig
KRMELJ 104, KRMELJ

Pripravila
Željka Kukec, univ. dipl. ekon.

Ravnateljica
Gusta Mirt, prof.

Tabela 1:

SPLOŠNI PODATKI ZA IZRAČUN MESEČNIH STROŠKOV VRTCA TER OBLIKOVANJE CEN PROGRAMOV V VRTCIH

I. Podatki o številu otrok in oddelkov:

Podatke o številu otrok in oddelkov vpišite tako, kot jih boste razporedili v oddelke:

1		2	3
Število oddelkov glede na starostno obdobje in trajanje programa		Skupaj število otrok v istovrstnih oddelkih	Število otrok v istovrstnih oddelkih za izračun cene programa
I. star.obdobje dnevni	3	41	41
II. star.obdobje dnevni			
3-4 let homogeni	0	0	0
4-6 let homogeni	2	48	48
3-6 let heterogeni	1	19	19
Kombinirani dnevni	2	36	36
SKUPAJ	**8**	**144**	**144**

Tabela 1:

SPLOŠNI PODATKI ZA IZRAČUN MESEČNIH STROŠKOV VRTCA TER OBLIKOVANJE CEN PROGRAMOV V VRTCIH

II. Podatki za izračun plač in drugih stroškov dela, vsi podatki se nanašajo na čas od 1.9.2022 do 31.08.2023

Bruto plače skupaj:	**476.353,14 EUR**
Redna delovna uspešnost	**9.432,86 EUR**
Prispevki za socialno varnost:	**76.692,86 EUR**
Premije KDPZ za javne uslužbence	**10.827,74 EUR**
Skupaj število zaposlenih(na podlagi sistemizacije):	**26,36**
Število upravičencev za regres za prehrano:	**26,36**
Potreben letni znesek (10,5 mesecev):	**29.932,10 EUR**
Število upravičencev za regres za prevoz na delo:	**19,54**
Potreben letni znesek (10,5 mesecev):	**21.084,60 EUR**
Število upravičencev za RLD:	**26,36**
Potreben letni znesek:	**28.182,30 EUR**
Število upravičencev za jubilejne nagrade: 10 let	**0**
Število upravičencev za jubilejne nagrade: 20 let:	**0**
Število upravičencev za jubilejne nagrade: 30 let:	**0**
Število upravičencev za jubilejne nagrade: 40 let:	**0**
Potreben letni znesek	**0,00 EUR**
Število upravičencev za odpravnine v pokoj in solidarnostno p	**0**
Potreben letni znesek:	**0,00 EUR**
Potreben letni znesek za sindikalnega zaupnika:	**0,00 EUR**
Sredstva za nadomeščanje odsotnih delavcev:	**2.719,17 EUR**

Datum: 24.08.2022

Pripravila
Željka Kukec, univ. dipl. ekon.

Žig

Ravnateljica
Gusta Mirt, prof.

Tabela 2:

POVPREČNI MESEČNI STROŠKI VRTCA za čas od 1.9.2022 do 31.08.2023

1	2
STROŠEK – kalkulativni element	Povprečni mesečni strošek v EUR
I. Stroški dela	
1. Bruto plače	39.696,10
2. Redna delovna uspešnost	786,07
3. Prispevki za socialno varnost	6.391,07
4. Premije KDPZ	902,31
5. Jubilejne nagrade	0,00
6. Odpravnine v pokoj	0,00
7. Regres za letni dopust	2.348,53
8. Regres za prehrano	2.494,34
9. Prevoz na delo	1.757,05
10. Sredstva za delo sindikalnega zaupnika	0,00
11. Sredstva za nadomeščane odsotnih delavcev	226,60
1-11 SKUPAJ	**54.602,07**
II. Stroški materiala in storitev	
12. ogrevanje(kurjava,dimnik. stor.)	580,00
13. elektrika	1.200,00
14. plin	100,00
15. voda	250,00
16. komunalne storitve	250,00
17.nad. za upor. stavb. zemljišča	0,00
18. čiščenje prostorov	390,00
19. tekoče vzdrževanje prost. in opreme	580,00
20. zavarovalne premije	220,00
21. varovanje objektov	100,00
22. uporaba in vzdrževanje vozil	70,00
23. didaktična sredstva in igrače	720,00
24. stalno strok. izpopolnjevanje	576,00
25. obvezne zdravstv. storitve in varstvo pri delu	200,00
26. hišno perilo	250,00
27. pisarniško poslovanje (pis. mat., UJP, PTT, telefon,...)	420,00
28. drobni inventar	300,00
29. drugi spec. namenski stroški (odv. stor., sodni str., drugi str.):	400,00
12 – 29 SKUPAJ	**6.606,00**
III. Živila (2,10 na dan na otroka X št. otrok X 21 dni)	6.350,40
SKUPAJ	**67.558,47**

Datum: 24.08.2022

Pripravila
Željka Kukec, univ. dipl. ekon.

Žig

Ravnateljica
Gusta Mirt, prof.

Tabela 3:

IZRAČUN PLAČ, PRISPEVKOV TER DRUGIH STROŠKOV DELA za čas 1.9.2022 do 31.08.2023

1	2	3	4
	vzgojiteljice	**pom. vzgojiteljic**	**ostali kader**
Število zaposlenih:	8,00	9,46	8,9
STROŠEK	Sredstva za vzgojiteljice	Sredstva za pomočnice vzgojiteljice	Sredstva za ostali kader
I. Plače in drugi stroški dela			
1. Bruto plače	13.929,68	13.015,49	12.750,93
2. Redna delovna uspešnost	238,57	282,10	265,40
3. Prispevki del. za socialno varnost	2.242,68	2.095,49	2.052,90
4. Premije KDPZ	275,20	325,42	301,69
5. Jubilejne nagrade	0,00	0,00	0,00
6. Odpravnine v pokoj	0,00	0,00	0,00
7. Regres za letni dopust	716,29	847,01	785,23
8. Regres za prehrano	760,76	899,60	833,98
9. Prevoz na delo	683,53	560,15	513,36
10. Sredstva za delo sind. zaupnika	0,00	0,00	0,00
11. Sredstva za nad. odsotnih delavcev	0,00	0,00	226,60
1 - 11 SKUPAJ	**18.846,71**	**18.025,26**	**17.730,09**

Število vseh otrok upoštevanih pri oblikovanju, izračunu cen programov : **144**

Sredstva za ostali kader na otroka: **123,13 EUR**

Stroški materiala in storitev na otroka (iz tab. 2): **45,88 EUR**

Datum: 24.08.2022

Pripravila
Željka Kukec, univ. dipl. ekon.

Žig

OSNOVNA ŠOLA KRMELJ
KRMELJ 104, KRMELJ

Ravnateljica
Gusta Mirt, prof.

Tabela 4a:

PREDLOG EKONOMSKE CENE ZA POSAMEZNI PROGRAM

Oddelek glede na starost otrok:	**1 - 3 let**
Trajanje programa v mesecih :	**6-9 ur**
Skupaj število otrok za ceno:	**41,00**
Skupaj število oddelkov:	**3,00**
Število vzgojiteljic za izvedbo programa/programov:	**3,00**
Delež od vseh vzgojiteljic:	**37,50%**
Število pom. vzg. za izvedbo programa/programov:	**4,18**
Delež od vseh pom.vzg. :	**44,19%**

STROŠEK kalkulativni element	STROŠEK PROGRAMA (mesečni strošek)	CENA NA OTROKA/ mesec
I. Stroški dela		
vzgojiteljice	7.067,51	172,38
pomočnice vzgojiteljic	7.964,65	194,26
ostali kader	5.048,15	123,13
SKUPAJ I.	**20.080,31**	**489,76**
II. Stroški materiala in storitev		
1. Funkcionalni stroški objektov		
1.0. ogrevanje(kurjava, dimnikarske storitve)	165,14	4,03
1.1. elektrika	341,67	8,33
1.2. plin	28,47	0,69
1.3. voda	71,18	1,74
1.4. komunalne storitve	71,18	1,74
1.5. čiščenje prostorov	111,04	2,71
1.6. tekoče vzdrževanje prostorov in opreme	165,14	4,03
1.7. zavarovalne premije	62,64	1,53
1.8. varovanje objektov	28,47	0,69
1.9. uporaba in vzdrž. vozil za prevoz hrane	19,93	0,49
2. Funkcionalni stroški osnovne dejavnosti		
2.0. didaktična sredstva in igrače	205,00	5,00
2.1. stalno strokovno izpopolnjevanje (po KP)	164,00	4,00
2.2. obvezne zdravstv. storit. in varstvo pri delu	56,95	1,39
2.3. hišno perilo	71,18	1,74
2.4. pisarniško poslovanje (pis. mat., UJP, revije, telefon,...)	119,58	2,92
2.5. drobni inventar	85,42	2,08
3. Drugi specifični namenski stroški		
drugi spec. namenski stroški (odv. stor., sodni str., drugi str.):	113,89	2,78
SKUPAJ II.	**1.880,88**	**45,88**
ŽIVILA III.	1.808,10	44,10
VSE SKUPAJ	**23.769,29**	**579,73**

Datum: 24.08.2022

Pripravila
Željka Kukec, univ. dipl. ekon.

Žig

Ravnateljica
Gusta Mirt, prof.

Tabela 4b:

PREDLOG EKONOMSKE CENE ZA POSAMEZNI PROGRAM

Oddelek glede na starost otrok:	**3 - 6 let**
Trajanje programa v mesecih :	**6-9 ur**
Skupaj število otrok za ceno:	**67,00**
Skupaj število oddelkov:	**3,00**
Število vzgojiteljic za izvedbo programa/programov:	**3,00**
Delež od vseh vzgojiteljic:	**37,50%**
Število pom. vzg. za izvedbo programa/programov:	**3,00**
Delež od vseh pom.vzg. :	**31,71%**

STROŠEK kalkulativni element	STROŠEK PROGRAMA (mesečni strošek)	CENA NA OTROKA/ mesec
I. Stroški dela		
vzgojiteljice	7.067,51	105,49
pomočnice vzgojiteljic	5.716,26	85,32
ostali kader	8.249,42	123,13
SKUPAJ I.	**21.033,19**	**313,93**
II. Stroški materiala in storitev		
1. Funkcionalni stroški objektov		
1.0. ogrevanje(kurjava, dimnikarske storitve)	269,86	4,03
1.1. elektrika	558,33	8,33
1.2. plin	46,53	0,69
1.3. voda	116,32	1,74
1.4. komunalne storitve	116,32	1,74
1.5. čiščenje prostorov	181,46	2,71
1.6. tekoče vzdrževanje prostorov in opreme	269,86	4,03
1.7. zavarovalne premije	102,36	1,53
1.8. varovanje objektov	46,53	0,69
1.9. uporaba in vzdrž. vozil za prevoz hrane	32,57	0,49
2. Funkcionalni stroški osnovne dejavnosti		
2.0. didaktična sredstva in igrače	335,00	5,00
2.1. stalno strokovno izpopolnjevanje (po KP)	268,00	4,00
2.2. obvezne zdravstv. storit. in varstvo pri delu	93,06	1,39
2.3. hišno perilo	116,32	1,74
2.4. pisarniško poslovanje (pis. mat., UJP, revije, telefon,...)	195,42	2,92
2.5. drobni inventar	139,58	2,08
3. Drugi specifični namenski stroški		
drugi spec. namenski stroški (odv. stor., sodni str., drugi str.):	186,11	2,78
SKUPAJ II.	**3.073,63**	**45,88**
ŽIVILA III.	2.954,70	44,10
VSE SKUPAJ	**27.061,52**	**403,90**

Datum: 24.08.2022

Pripravila
Željka Kukec, univ. dipl. ekon.

Žig

Ravnateljica
Gusta Mirt, prof.

Tabela 4d:

PREDLOG EKONOMSKE CENE ZA POSAMEZNI PROGRAM

Oddelek glede na starost otrok:	**1 - 6 let**
Trajanje programa v mesecih :	**6-9 ur**
Skupaj število otrok za ceno:	**36,00**
Skupaj število oddelkov:	**2,00**
Število vzgojiteljic za izvedbo programa/programov:	**2,00**
Delež od vseh vzgojiteljic:	**25,00%**
Število pom. vzg. za izvedbo programa/programov:	**2,28**
Delež od vseh pom.vzg. :	**24,10%**

STROŠEK kalkulativni element	STROŠEK PROGRAMA (mesečni strošek)	CENA NA OTROKA/ mesec
I. Stroški dela		
vzgojiteljice	4.711,68	130,88
pomočnice vzgojiteljic	4.344,36	120,68
ostali kader	4.432,52	123,13
SKUPAJ I.	**13.488,56**	**374,68**
II. Stroški materiala in storitev		
1. Funkcionalni stroški objektov		
1.0. ogrevanje(kurjava, dimnikarske storitve)	145,00	4,03
1.1. elektrika	300,00	8,33
1.2. plin	25,00	0,69
1.3. voda	62,50	1,74
1.4. komunalne storitve	62,50	1,74
1.5. čiščenje prostorov	97,50	2,71
1.6. tekoče vzdrževanje prostorov in opreme	145,00	4,03
1.7. zavarovalne premije	55,00	1,53
1.8. varovanje objektov	25,00	0,69
1.9. uporaba in vzdrž. vozil za prevoz hrane	17,50	0,49
2. Funkcionalni stroški osnovne dejavnosti		
2.0. didaktična sredstva in igrače	180,00	5,00
2.1. stalno strokovno izpopolnjevanje (po KP)	144,00	4,00
2.2. obvezne zdravstv. storit. in varstvo pri delu	50,00	1,39
2.3. hišno perilo	62,50	1,74
2.4. pisarniško poslovanje (pis. mat., UJP, revije, telefon,...)	105,00	2,92
2.5. drobni inventar	75,00	2,08
3. Drugi specifični namenski stroški		
drugi spec. namenski stroški (odv. stor., sodni str., drugi str.):	100,00	2,78
SKUPAJ II.	**1.651,50**	**45,88**
ŽIVILA III.	1.587,60	44,10
VSE SKUPAJ	**16.727,66**	**464,66**

Datum: 24.08.2022

Pripravila
Željka Kukec, univ. dipl. ekon.

Žig

Ravnateljica
Gusta Mirt, prof.

Tabela 5:

I. SPREMEMBA POVPREČNIH MESEČNIH STROŠKOV

0	2	3	4
I. Stroški dela	**Pov. mes. stroški - veljavna cena**	**Pov. mes. stroški - predlagana nova cena**	**3 : 2 v %**
	v EUR	**v EUR**	
1. bruto plače	39.111,63	39.696,10	**101,49%**
2. redna delovna uspešnost	820,48	786,07	**95,81%**
3. prisp. za soc. varnost	6.371,33	6.391,07	**100,31%**
4. premije KDPZ	825,24	902,31	**109,34%**
5. jubilejne nagrade	57,75	0,00	**0,00%**
6. odpr. v pokoj	20,13	0,00	**0,00%**
7. regres LD	2.243,90	2.348,53	**104,66%**
8. regres za prehrano	2.163,29	2.494,34	**115,30%**
9. prevoz na delo	1.262,46	1.757,05	**139,18%**
10. sredstva za delo sind. zaup.	0,00	0,00	**0,00%**
11. sredstva za nad.	0,00	226,60	**0,00%**
1 - 11 SKUPAJ	**52.876,21**	**54.602,07**	**103,26%**
II. Stroš. mat. in storitev			
12. ogrevanje	530,00	580,00	**109,43%**
13. elektrika	1.135,98	1.200,00	**105,64%**
14. plin	82,30	100,00	**121,51%**
15. voda	160,00	250,00	**156,25%**
16. kom. storitve	200,00	250,00	**125,00%**
17. čišč. prostor.	376,00	390,00	**103,72%**
18. tekoč. vzdrž. prost., opreme	546,82	580,00	**106,07%**
19. zavar. premije	225,69	220,00	**97,48%**
20. varovanje	85,00	100,00	**117,65%**
21. upor. in vzdrž. vozil	70,00	70,00	**100,00%**
22. didaktična sred., igrače	710,00	720,00	**101,41%**
23. strok. izpopoln.	568,00	576,00	**101,41%**
24. zdrav. stor.	255,20	200,00	**78,37%**
25. hišno perilo	262,05	250,00	**95,40%**
26. pisarniško poslovanje	826,87	420,00	**50,79%**
27. drob. inven.	513,20	300,00	**58,46%**
28. drugo	325,00	400,00	**123,08%**
12 - 28 SKUPAJ	**6.872,11**	**6.606,00**	**96,13%**
III. Živila (2,10 na dana na otroka)	**5.516,70**	**6.350,40**	**115,11%**
SKUPAJ	**65.265,02**	**67.558,47**	**103,51%**

Tabela 5:

I. SPREMEMBA POVPREČNIH MESEČNIH STROŠKOV

1	2	3	4
Program	Trenutno veljavna cena programa v EUR	Predlog nove cene programa v EUR	3 : 2 v %
1 – 3 let	**558,03**	**579,73**	103,89%
3 – 4 let	**0,00**	**0,00**	0,00%
Kombinirani	**444,68**	**464,66**	104,49%
3 – 6 let	**402,77**	**403,90**	100,28%

Datum: 24.08.2022

Pripravila
Željka Kukec, univ. dipl. ekon.

Žig

Ravnateljica
Gusta Mirt, prof.

OSEG081647

Vrtec: BLANCA
Blanca 13
8283 BLANCA

OBČINA SEVNICA
Prejeto: 05. 09. 2022
Sig. znak: 31
Priloge: /
Vredn.: /
Šifra zadeve: 602-0007/2022

PREDLOG CEN PROGRAMOV V VRTCU ZA OBDOBJE OD 1.9.2022 – 31.8.2023

Datum: 4.9.2022

OSNOVNA ŠOLA BLANCA
BLANCA 13, BLANCA

Pripravila:
KATJA GOLOBIČ

Ravnateljica:
KSENIJA JUH

Tabela 1:

SPLOŠNI PODATKI ZA IZRAČUN MESEČNIH STROŠKOV VRTCA TER OBLIKOVANJE CEN PROGRAMOV V VRTCIH

I. Podatki o številu otrok in oddelkov:

Podatke o številu otrok in oddelkov vpišite tako, kot jih boste razporedili v oddelke:

1		2	3
Število oddelkov glede na starostno obdobje in trajanje programa		Skupaj število otrok v istovrstnih oddelkih	Število otrok v istovrstnih oddelkih za izračun cene programa
I. star.obdobje dnevni	1	14	14
II. star.obdobje dnevni			
3-4 let homogeni			
4-6 let homogeni			
3-6 let heterogeni	1	22	22
Kombinirani dnevni	2	37	37
SKUPAJ	**4**	**73**	**73**

OSNOVNA ŠOLA BLANCA
BLANCA 13, BLANCA

Tabela 1:

SPLOŠNI PODATKI ZA IZRAČUN MESEČNIH STROŠKOV VRTCA TER OBLIKOVANJE CEN PROGRAMOV V VRTCIH

II. Podatki za izračun plač in drugih stroškov dela, vsi podatki se nanašajo na čas od 1.9.2022 do 31.08.2023

Bruto plače skupaj:	**218.896,08 EUR**
Redna delovna uspešnost	**6.000,00**
Prispevki za socialno varnost:	**34.611,12 EUR**
Premije KDPZ za javne uslužbence	**5.087,76**
Skupaj število zaposlenih(na podlagi sistemizacije):	**19**
Število upravičencev za regres za prehrano:	**19**
Potreben letni znesek (10,5 mesecev):	**14.440,68 EUR**
Število upravičencev za regres za prevoz na delo:	**19**
Potreben letni znesek (10,5 mesecev):	**19.276,80 EUR**
Število upravičencev za RLD:	**19**
Potreben letni znesek:	**13.598,28 EUR**
Število upravičencev za jubilejne nagrade: 10 let	**2**
Število upravičencev za jubilejne nagrade: 20 let:	**0**
Število upravičencev za jubilejne nagrade: 30 let:	**0**
Število upravičencev za jubilejne nagrade: 40 let:	**0**
Potreben letni znesek	**693,02 EUR**
Število upravičencev za odpravnine v pokoj in solidarnostno p	**1**
Potreben letni znesek:	**2.000,00 EUR**
Potreben letni znesek za sindikalnega zaupnika:	**0,00 EUR**
Sredstva za nadomeščanje odsotnih delavcev:	**9.000,00 EUR**

Datum: 4.9.2022

Pripravil:
KATJA GOLOBIČ

OSNOVNA ŠOLA BLANCA
BLANCA 13, BLANCA

Ravnatelj:
KSENIJA JUH

Tabela 2:

POVPREČNI MESEČNI STROŠKI VRTCA za čas od 1.9.2022 do 31.08.2023

1	2
STROŠEK – kalkulativni element	Povprečni mesečni strošek v EUR
I. Stroški dela	
1. Bruto plače	18.241,34
2. Redna delovna uspešnost	500,00
3. Prispevki za socialno varnost	2.803,76
4. Premije KDPZ	423,98
5. Jubilejne nagrade	57,75
6. Odpravnine v pokoj	0,00
7. Regres za letni dopust	1.133,19
8. Regres za prehrano	1.203,39
9. Prevoz na delo	1.606,40
10. Sredstva za delo sindikalnega zaupnika	0,00
11. Sredstva za nadomeščane odsotnih delavcev	750,00
1-11 SKUPAJ	**26.719,81**
II. Stroški materiala in storitev	
12. ogrevanje(kurjava,dimnik. stor.)	800,00
13. elektrika	336,00
14. plin	0,00
15. voda	60,00
16. komunalne storitve	186,00
17. računalniške storitve	0,00
18. čiščenje prostorov	522,00
19. tekoče vzdrževanje prost. in opreme	100,00
20. zavarovalne premije	120,00
21. varovanje objektov	30,00
22. računovodske storitve	0,00
23. didaktična sredstva in igrače	365,00
24. stalno strok. izpopolnjevanje	292,00
25. obvezne zdravstv. storitve in varstvo pri delu	60,00
26. hišno perilo	73,00
27. pisarniško poslovanje (pis. mat., UJP, PTT, telefon,...)	252,00
28. drobni inventar	100,00
29. drugi spec. namenski stroški (odv. stor., sodni str., drugi str.):	300,00
12 – 29 SKUPAJ	**3.596,00**
III. Živila (2,10 na dan na otroka X št. otrok X 21 dni)	3.219,30
SKUPAJ	**33.535,11**

Datum: 4.9.2022

Pripravil:
KATJA GOLOBIČ

OSNOVNA ŠOLA BLANCA
BLANCA 13, BLANCA

Ravnatelj:
KSENIJA JUH

Tabela 3:

IZRAČUN PLAČ, PRISPEVKOV TER DRUGIH STROŠKOV DELA za čas 1.9.2022 do 31.08.2023

1	2	3	4
	vzgojiteljice	**pom. vzgojiteljic**	**ostali kader**
Število zaposlenih:	4	4,77	3,934
STROŠEK	Sredstva za vzgojiteljice	Sredstva za pomočnice vzgojiteljice	Sredstva za ostali kader
I. Plače in drugi stroški dela			
1. Bruto plače	6.997,50	5.709,63	5.534,21
2. Redna delovna uspešnost	200,00	175,00	125,00
3. Prispevki del. za socialno varnost	1.126,60	919,25	757,91
4. Premije KDPZ	137,60	164,09	122,29
5. Jubilejne nagrade	0,00	57,75	0,00
6. Odpravnine v pokoj	0,00	0,00	0,00
7. Regres za letni dopust	358,16	427,11	347,92
8. Regres za prehrano	380,40	453,62	369,37
9. Prevoz na delo	218,98	625,76	761,66
10. Sredstva za delo sind. Zaupnika	0,00	0,00	0,00
11. Sredstva za nad. odsotnih delavcev	300,00	262,50	187,50
1 - 11 SKUPAJ	**9.719,24**	**8.794,71**	**8.205,86**

Število vseh otrok upoštevanih pri oblikovanju, izračunu cen programov : **73**

Sredstva za ostali kader na otroka: **112,41 EUR**

Stroški materiala in storitev na otroka (iz tab. 2): **49,26 EUR**

Datum: 4.9.2022

OSNOVNA ŠOLA BLANCA
BLANCA 13, BLANCA

Pripravil:
KATJA GOLOBIČ

Ravnatelj:
KSENIJA JUH

Tabela 4a:

PREDLOG EKONOMSKE CENE ZA POSAMEZNI PROGRAM

Oddelek glede na starost otrok:	**1 - 2 let**
Trajanje programa v mesecih :	**6-9 ur**
Skupaj število otrok za ceno:	**14,00**
Skupaj število oddelkov:	**1,00**
Število vzgojiteljic za izvedbo programa/programov:	**1,00**
Delež od vseh vzgojiteljic:	**25,00%**
Število pom. vzg. za izvedbo programa/programov:	**1,34**
Delež od vseh pom.vzg. :	**28,09%**

STROŠEK kalkulativni element	STROŠEK PROGRAMA (mesečni strošek)	CENA NA OTROKA/ mesec
I. Stroški dela		
vzgojiteljice	2.429,81	173,56
pomočnice vzgojiteljic	2.470,43	176,46
ostali kader	1.573,74	112,41
SKUPAJ I.	**6.473,98**	**462,43**
II. Stroški materiala in storitev		
1. Funkcionalni stroški objektov		
1.0. ogrevanje(kurjava, dimnikarske storitve)	153,44	10,96
1.1. elektrika	64,40	4,60
1.2. računalniške storitve	0,00	0,00
1.3. voda	11,48	0,82
1.4. komunalne storitve	35,70	2,55
1.5. čiščenje prostorov	100,10	7,15
1.6. tekoče vzdrževanje prostorov in opreme	19,18	1,37
1.7. zavarovalne premije	22,96	1,64
1.8. varovanje objektov	5,74	0,41
1.9. računovodske storitve	0,00	0,00
2. Funkcionalni stroški osnovne dejavnosti		
2.0. didaktična sredstva in igrače	70,00	5,00
2.1. stalno strokovno izpopolnjevanje (po KP)	56,00	4,00
2.2. obvezne zdravstv. storit. in varstvo pri delu	11,48	0,82
2.3. hišno perilo	14,00	1,00
2.4. pisarniško poslovanje (pis. mat., UJP, revije, telefon,...)	48,30	3,45
2.5. drobni inventar	19,18	1,37
3. Drugi specifični namenski stroški		
drugi spec. namenski stroški (odv. stor., sodni str., drugi str.):	57,54	4,11
SKUPAJ II.	**689,50**	**49,25**
ŽIVILA III.	617,40	44,10
VSE SKUPAJ	**7.780,88**	**555,78**

Datum: 4.9.2022

Pripravil:
KATJA GOLOBIČ

OSNOVNA ŠOLA BLANCA
BLANCA 13, BLANCA
žig

Ravnatelj:
KSENIJA JUH

Tabela 4b:

PREDLOG EKONOMSKE CENE ZA POSAMEZNI PROGRAM

Oddelek glede na starost otrok:	**KOMBINIRAN**
Trajanje programa v mesecih :	
Skupaj število otrok za ceno:	**37,00**
Skupaj število oddelkov:	**2,00**
Število vzgojiteljic za izvedbo programa/programov:	**2,00**
Delež od vseh vzgojiteljic:	**50,00%**
Število pom. vzg. za izvedbo programa/programov:	**2,38**
Delež od vseh pom.vzg. :	**49,90%**

STROŠEK kalkulativni element	STROŠEK PROGRAMA (mesečni strošek)	CENA NA OTROKA/ mesec
I. Stroški dela		
vzgojiteljice	4.859,62	131,34
pomočnice vzgojiteljic	4.388,56	118,61
ostali kader	4.159,17	112,41
SKUPAJ I.	**13.407,35**	**362,36**
II. Stroški materiala in storitev		
1. Funkcionalni stroški objektov		
1.0. ogrevanje(kurjava, dimnikarske storitve)	405,52	10,96
1.1. elektrika	170,20	4,60
1.2. računalniške storitve	0,00	0,00
1.3. voda	30,34	0,82
1.4. komunalne storitve	94,35	2,55
1.5. čiščenje prostorov	264,55	7,15
1.6. tekoče vzdrževanje prostorov in opreme	50,69	1,37
1.7. zavarovalne premije	60,68	1,64
1.8. varovanje objektov	15,17	0,41
1.9. računovodske storitve	0,00	0,00
2. Funkcionalni stroški osnovne dejavnosti		
2.0. didaktična sredstva in igrače	185,00	5,00
2.1. stalno strokovno izpopolnjevanje (po KP)	148,00	4,00
2.2. obvezne zdravstv. storit. in varstvo pri delu	30,34	0,82
2.3. hišno perilo	37,00	1,00
2.4. pisarniško poslovanje (pis. mat., UJP, revije, telefon,...)	127,65	3,45
2.5. drobni inventar	50,69	1,37
3. Drugi specifični namenski stroški		
drugi spec. namenski stroški (odv. stor., sodni str., drugi str.):	152,07	**4,11**
SKUPAJ II.	**1.822,25**	**49,25**
ŽIVILA III.	1.631,70	44,10
VSE SKUPAJ	**16.861,30**	**455,71**

Datum: 4.9.2022

OSNOVNA ŠOLA BLANCA
BLANCA 13, BLANCA

Pripravil:
KATJA GOLOBIČ

Ravnatelj:
KSENIJA JUH

Tabela 4c:

PREDLOG EKONOMSKE CENE ZA POSAMEZNI PROGRAM

Oddelek glede na starost otrok:	**3 - 6 let**
Trajanje programa v mesecih :	**6-9 ur**
Skupaj število otrok za ceno:	**22,00**
Skupaj število oddelkov:	**1,00**
Število vzgojiteljic za izvedbo programa/programov:	**1,00**
Delež od vseh vzgojiteljic:	**25,00%**
Število pom. vzg. za izvedbo programa/programov:	**1,05**
Delež od vseh pom.vzg. :	**22,01%**

STROŠEK kalkulativni element	STROŠEK PROGRAMA (mesečni strošek)	CENA NA OTROKA/ mesec
I. Stroški dela		
vzgojiteljice	2.429,81	110,45
pomočnice vzgojiteljic	1.935,72	87,99
ostali kader	2.473,02	112,41
SKUPAJ I.	**6.838,55**	**310,84**
II. Stroški materiala in storitev		
1. Funkcionalni stroški objektov		
1.0. ogrevanje(kurjava, dimnikarske storitve)	241,12	10,96
1.1. elektrika	101,20	4,60
1.2. računalniške storitve	0,00	0,00
1.3. voda	18,04	0,82
1.4. komunalne storitve	56,10	2,55
1.5. čiščenje prostorov	157,30	7,15
1.6. tekoče vzdrževanje prostorov in opreme	30,14	1,37
1.7. zavarovalne premije	36,08	1,64
1.8. varovanje objektov	9,02	0,41
1.9. računovodske storitve	0,00	0,00
2. Funkcionalni stroški osnovne dejavnosti		
2.0. didaktična sredstva in igrače	110,00	5,00
2.1. stalno strokovno izpopolnjevanje (po KP)	88,00	4,00
2.2. obvezne zdravstv. storit. in varstvo pri delu	18,04	0,82
2.3. hišno perilo	22,00	1,00
2.4. pisarniško poslovanje (pis. mat., UJP, revije, telefon,...)	75,90	3,45
2.5. drobni inventar	30,14	1,37
3. Drugi specifični namenski stroški		
drugi spec. namenski stroški (odv. stor., sodni str., drugi str.):	90,42	**4,11**
SKUPAJ II.	**1.083,50**	**49,25**
ŽIVILA III.	970,20	44,10
VSE SKUPAJ	**8.892,25**	**404,19**

Datum: 4.5.2022

OSNOVNA ŠOLA BLANCA
BLANCA 13, BLANCA

Pripravil:
KATJA GOLOBIČ

Ravnatelj:
KSENIJA JUH

Tabela 5:

I. SPREMEMBA POVPREČNIH MESEČNIH STROŠKOV

0	2	3	4
I. Stroški dela	**Pov. mes. stroški - veljavna cena**	**Pov. mes. stroški - predlagana nova cena**	**3 : 2 v %**
	v EUR	**v EUR**	
1. bruto plače	18.095,11	18.241,34	**100,81%**
2. redna delovna uspešnost	311,76	500,00	**160,38%**
3. prisp. za soc. varnost	2.963,80	2.803,76	**94,60%**
4. premije KDPZ	403,08	423,98	**105,19%**
5. jubilejne nagrade	0,00	57,75	**#DEL/0!**
6. odpr. v pokoj	0,00	0,00	**#DEL/0!**
7. regres LD	1.126,86	1.133,19	**100,56%**
8. regres za prehrano	1.078,02	1.203,39	**111,63%**
9. prevoz na delo	864,56	1.606,40	**185,81%**
10. sredstva za delo sind. zaup.	0,00	0,00	**#DEL/0!**
11. sredstva za nad.	500,00	750,00	**150,00%**
1 - 11 SKUPAJ	**25.343,19**	**26.719,81**	**105,43%**
II. Stroš. mat. in storitev			
12. ogrevanje	660,00	800,00	**121,21%**
13. elektrika	280,00	336,00	**120,00%**
14. računalniške storitve	250,00	0,00	**0,00%**
15. voda	50,00	60,00	**120,00%**
16. kom. storitve	155,00	186,00	**120,00%**
17. čišč. prostor.	435,00	522,00	**120,00%**
18. tekoč. vzdrž. prost., opreme	65,00	100,00	**153,85%**
19. zavar. premije	120,00	120,00	**100,00%**
20. varovanje	22,00	30,00	**136,36%**
22. didaktična sred., igrače	360,00	365,00	**101,39%**
23. strok. izpopoln.	288,00	292,00	**101,39%**
24. zdrav. stor.	50,00	60,00	**120,00%**
25. hišno perilo	72,00	73,00	**101,39%**
26. pisarniško poslovanje	210,00	252,00	**120,00%**
27. drob. inven.	170,00	100,00	**58,82%**
28. drugo	250,00	300,00	**120,00%**
12 - 28 SKUPAJ	**3.437,00**	**3.596,00**	**104,63%**
III. Živila (2,10 na dan na otroka)	**2.797,20**	**3.219,30**	**115,09%**
SKUPAJ	**31.577,39**	**33.535,11**	**106,20%**

Tabela 5:

I. SPREMEMBA POVPREČNIH MESEČNIH STROŠKOV

1	2	3	4
Program	Trenutno veljavna cena programa v EUR	Predlog nove cene programa v EUR	3 : 2 v %
1 – 3 let	**514,16**	**555,78**	108,09%
3 – 4 let	**0,00**	**0,00**	#DEL/0!
Kombinirani	**0,00**	**455,71**	#DEL/0!
3 – 6 let	**387,58**	**404,19**	104,29%

Datum: 4.9.2022

OSNOVNA ŠOLA BLANCA
BLANCA 13, BLANCA

Pripravil:
KATJA GOLOBIČ

Ravnatelj:
KSENIJA JUH

Vrtec pri Osnovni šoli Milana Majcna Šentjanž
Šentjanž 58 a, 8297 Šentjanž

PREDLOG CEN PROGRAMOV V VRTCU ZA OBDOBJE OD 1.9.2022 – 31.8.2023

Datum: 31. 8. 2022

Pripravila:
Darja Pačnik, ekon., računovodkinja

Žig

Ravnateljica:
Nataša Kreže, prof.

05. 09. 2022

OSEG081632

OSNOVNA ŠOLA MILANA MAJCNA ŠENTJANŽ
Šentjanž 58a, 8297 ŠENTJANŽ
E-mail: os.mm-sentjanz@guest.arnes.si *Tel.:* 07/8184-020, 07/8185-060
Podračun UJP NOVO MESTO: 011006008332032, *Davčna številka:* 68625260

OBČINA SEVNICA
Prejeto: 05. 09. 2022
Sig. znak: 31
Priloga: /
Vredn.: /
Šifra zadeve: 602-0007/2022

Datum: 4. 8. 2022

IZHODIŠČA ZA IZRAČUN CENE VRTCA ZA LETO 2022/23

Pri OŠ Milana Majcna Šentjanž s prvim septembrom 2022 nadaljujemo z dvema kombiniranima oddelkoma vrtca starostnega obdobja od 1–6 let. Število otrok –38.

Pri pripravi predloga za novo ceno smo izhajali iz navedenih podlag in upoštevali naslednje:

- Pravilnik o metodologiji za oblikovanje cen programov v vrtcih,
- predlagano sistemizacijo zaposlenih za šolsko leto 2022/23,
- ostala navodila Občine Sevnica – višina zneska živil v dnevnem programu 2,10 eur/otrok

1. DOLOČITEV POTREBNIH SREDSTEV ZA STROŠKE DELA:

a) Sprememba sistemizacije delovnih mest

S 1. 9. 2022 se spremeni/poveča sistemizacija delovnih mest:

- odobri se ustrezen delež zaposlitve na delovnem mestu vzdrževalec računalniške opreme,
- odobri se ustrezen delež zaposlitve na delovnem mestu kuhar – dietni kuhar.

Obe delovni mesti imamo letos sistemizirani in upoštevani v ceni vrtca.

b) Napredovanja javnih uslužbencev na podlagi ocenjevalnega obdobja treh let

Na podlagi Uredbe o napredovanju javnih uslužbencev v plačne razrede, ki navaja, da javni uslužbenec napreduje v plačni razred vsaka tri leta, če izpolnjuje predpisane pogoje, bomo v novembru 2022 izvršili napredovanja zaposlenim.

Na podlagi izdanih Aneksov k Pogodbi o zaposlitvi delavcem, v napredovalnem obdobju zadnjih treh let, napreduje:

- v višji plačilni razred - vzgojiteljica

Pravica do višje plače se izvrši s 1. 12. 2022.

c) Minimalna plača in najnižja osnova za plačilo prispevkov

1. Minimalna plača

Znesek minimalne plače je bil 12. 1. 2022 objavljen v Uradnem listu št. 5/2022. Znesek minimalne plače se uporablja za delo, opravljeno od 1. 1. 2022 dalje, v višini 1.074,43 evra.

2. Najnižja osnova za obračun prispevkov za socialno varnost za osebe v delovnem razmerju

Za izplačila od 1. 3. 2022 do 28. 2.2023 znaša najnižja osnova za plačilo prispevkov 1.181,75 evra.

Navedena določila upoštevamo pri izračunu plač pri nekaterih tehnično administrativnih delavcih, ki s svojo osnovno plačo ne dosegajo predpisane višine plače.

d) Premije KDPZ za javne uslužbence

V Uradnem listu RS št. 103/2022 z dne 29. 7. 2022, je bil objavljen Sklep o uskladitvi minimalne premije KDPZ za javne uslužbence z zneski skupne premije za posamezni premijski razred, ki stopi v veljavo z obračunom plač in plačilo premije KDPZ za javne uslužbence za julij 2022. Omenjeni sklep smo upoštevali tudi pri izračunu predlagane cene za šolsko leto 2022/23.

e) Regres za letni dopust

Potrebna sredstva za regres za letni dopust smo planirali na podlagi navodil Občine Sevnice, in skladno s prejeto okrožnico Ministrstva za izobraževanje, znanost in šport RS z dne, 20. 4. 2022.

f) Regres za prehrano (4. člen Aneksa)

Skladno z Okrožnico Ministrstva za javno upravo št. 0100-319/2022/4 z dne, 1. 7. 2022, znaša regres za prehrano kot povračilo stroškov prehrane med delom 4,94 evra.

V nadaljevanju navajamo, da smo novo določeno višino regresa upoštevali pri obračunu stroškov dela za prehrano zaposlenih.

g) povračilo stroškov prevoza na delo in iz dela (5. člen Aneksa)

Stroški povračila prevoza in prehrane zaposlenim so obračunani v skladu z navodili Občine Sevnica.

Delavcu se prizna kilometrina v višini 10 % cene neosvinčenega motornega bencina – 95 oktanov za vsak polni kilometer razdalje, vendar ne manj kot 30 evrov za polno mesečno prisotnost na delu, kar je v skladu z Aneksom in pri ceni izračuna stroškov prevoza predstavlja višji strošek povračila zaposlenim.

h) Jubilejna nagrada (10. člen Aneksa)

V skladu s 7. členom Aneksa h KPVIZ je določeno, da se zaposlenim v javnem sektorju izplača jubilejna nagrada za 10, 20, 30 in 40 let. Obračunali smo dve jubilejni nagradi. Višina jubilejnih nagrad je bila spremenjena v Uradnem listu RS, št. 88/21.

Jubilejna nagrada za 20 let delovne dobe - ker je upravičena delavka članica reprezentativnega sindikata (Uradni list RS, št. 46/13), aneks v sedmem odstavku določa, da delavki zato pripada 20 % višja jubilejna nagrada.

OSNOVNA ŠOLA MILANA MAJCNA ŠENTJANŽ
Šentjanž 58a, 8297 ŠENTJANŽ
E-mail: os.mm-sentjanz@guest.arnes.si *Tel.:* 07/8184-020, 07/8185-060
Podračun UJP NOVO MESTO: 011006008332032, *Davčna številka:* 68625260

Jubilejna nagrada za 30 let delovne dobe – delavki se Izplača jubilejna nagrada v deležu, delavka ni članica reprezentativnega sindikata.

i) Redna delovna uspešnost

Na podlagi 4. člena Zakona o ukrepih na področju plač in drugih stroškov dela v javnem sektorju za leti 2020 in 2021 javnim uslužbencem in funkcionarjem do 30. junija 2020 ni pripadal del plače za redno delovno uspešnost.

Navedeni varčevalni ukrep se je sprostil s 1. julijem 2020, ko se je v skladu z določbami Zakona o sistemu plač v javnem sektorju (ZSPJS) in določbami Kolektivne pogodbe za javni sektor (KPJS) redna delovna uspešnost ponovno začela izplačevati.

Upoštevali smo nove zakonske določbe pri pripravi cene tudi za leto 2022/23 in izračunali sredstva, ki bodo predstavljala strošek izplačila redne delovne uspešnosti v prihodnjem šolskem letu.

2. DOLOČITEV POTREBNIH SREDSTEV ZA MATERIAL IN STORITVE:

Obrazložitev tabele št. 5

Sredstva za material in storitve povišujemo iz 1.231,58 evra na 1.269,33 evra/mesec, kar je 37,75 evrov več kot v preteklem letu.

Nastala so povečanja na stalnih materialnih stroških (vrstica 12. do 16.), ki so posledica povišane inflacije.

Zaradi povišane inflacije v tekočem šolskem leto (2021/22), smo v primerjavi s preteklim letom, smiselno povečevali stroške tudi na nekaterih drugih postavkah, na nekaterih postavkah pa smo v primerjavi s preteklim letom stroške uspeli tudi znižati (od 17. do 28.). Postavki 22. in 23. sta finančno ovrednoteni s strani Občine Sevnica.

3. PREDLOG POVIŠANJA CENE:

Predlagamo povišanje cene na podlagi izračunov, in sicer:

- nova predlagana cena je 475,81 evra, kar je 6,10 evra manj kot v preteklem šolskem letu.

V naslednjem šolskem letu bosta obe vrtčevski skupini polno zasedeni, zato je cena nižja in sprejemljivejša.

Podatke pripravila:

Darja Pačnik, ekon., računovodkinja

Žig

Nataša Kreže, prof., ravnateljica

Nataša Kreže
Digitally signed by Nataša Kreže
Date: 2022.08.04 08:51:48 +02'00'

Tabela 1:

SPLOŠNI PODATKI ZA IZRAČUN MESEČNIH STROŠKOV VRTCA TER OBLIKOVANJE CEN PROGRAMOV V VRTCIH

II. Podatki za izračun plač in drugih stroškov dela, vsi podatki se nanašajo na čas od 1.9.2022 do 31.08.2023

Bruto plače skupaj:	**132.997,80 EUR**
Redna delovna uspešnost bruto bruto	**2.991,48 EUR**
Prispevki za socialno varnost:	**21.654,00 EUR**
Premije KDPZ za javne uslužbence	**2.849,04**
Skupaj število zaposlenih(na podlagi sistemizacije):	**6,773**
Število upravičencev za regres za prehrano:	**14**
Potreben letni znesek (10,5 mesecev):	**7.728,60 EUR**
Število upravičencev za regres za prevoz na delo:	**10**
Potreben letni znesek (10,5 mesecev):	**4.864,32 EUR**
Število upravičencev za RLD:	**14**
Potreben letni znesek:	**7.277,04 EUR**
Število upravičencev za jubilejne nagrade: 10 let	**0**
Število upravičencev za jubilejne nagrade: 20 let:	**1**
Število upravičencev za jubilejne nagrade: 30 let:	**1**
Število upravičencev za jubilejne nagrade: 40 let:	**0**
Potreben letni znesek	**767,55 EUR**
Število upravičencev za odpravnine v pokoj in solidarnostno p	**0**
Potreben letni znesek:	**0,00 EUR**
Potreben letni znesek za sindikalnega zaupnika:	**0,00 EUR**
Sredstva za nadomeščanje odsotnih delavcev:	**500,04 EUR**

Datum: 31.08.2022

Pripravil:
Darja Pačnik, ekon., računovodkinja

Žig

Odgovorna oseba:
Nataša Kreže, prof., ravnateljica

Tabela 1:

SPLOŠNI PODATKI ZA IZRAČUN MESEČNIH STROŠKOV VRTCA TER OBLIKOVANJE CEN PROGRAMOV V VRTCIH

I. Podatki o številu otrok in oddelkov:

Podatke o številu otrok in oddelkov vpišite tako, kot jih boste razporedili v oddelke:

1		2	3
Število oddelkov glede na starostno obdobje in trajanje programa		Skupaj število otrok v istovrstnih oddelkih	Število otrok v istovrstnih oddelkih za izračun cene programa
I. star.obdobje dnevni	0	0	0
II. star.obdobje dnevni			
3-4 let homogeni	0	0	0
4-6 let homogeni	0	0	0
3-6 let heterogeni	0	0	0
Kombinirani dnevni	38	38	38
SKUPAJ	**38**	**38**	**38**

Tabela 2:

POVPREČNI MESEČNI STROŠKI VRTCA za čas od 1.9.2022 do 31.08.2023

1	2
STROŠEK – kalkulativni element	Povprečni mesečni strošek v EUR
I. Stroški dela	
1. Bruto plače	11.083,15
2. Redna delovna uspešnost	249,29
3. Prispevki za socialno varnost	1.804,50
4. Premije KDPZ	237,42
5. Jubilejne nagrade	63,96
6. Odpravnine v pokoj	0,00
7. Regres za letni dopust	606,42
8. Regres za prehrano	644,05
9. Prevoz na delo	405,36
10. Sredstva za delo sindikalnega zaupnika	0,00
11. Sredstva za nadomeščane odsotnih delavcev	41,67
1-11 SKUPAJ	**15.135,82**
II. Stroški materiala in storitev	
12. ogrevanje(kurjava,dimnik. stor.)	102,90
13. elektrika	177,11
14. plin	43,87
15. voda	19,66
16. komunalne storitve	41,37
17.nad. za upor. stavb. zemljišča	0,00
18. čiščenje prostorov	31,18
19. tekoče vzdrževanje prost. in opreme	43,18
20. zavarovalne premije	53,21
21. varovanje objektov	27,85
22. uporaba in vzdrževanje vozil	0,00
23. didaktična sredstva in igrače	190,00
24. stalno strok. izpopolnjevanje	152,00
25. obvezne zdravstv. storitve in varstvo pri delu	14,64
26. hišno perilo	0,00
27. pisarniško poslovanje (pis. mat., tonerji,papir,pošta)	36,24
28. drobni inventar	15,00
29. drugi spec. namenski stroški (prog.,eas.,log.,biot.int.,tel.pot.mat.):	321,12
12 – 29 SKUPAJ	**1.269,33**
III. Živila (2,10 na dan na otroka X št. otrok 38 * 21 dni)	1.675,80
SKUPAJ	**18.080,95**

Datum: 31.08.2022

Pripravil:
Darja Pačnik, ekon., računovodkinja

OSNOVNA ŠOLA MILANA MAJCNA ŠENTJANŽ
Žig
1
ŠENTJANŽ

Odgovorna oseba:
Nataša Kreže, prof., ravnateljica

Tabela 3:

IZRAČUN PLAČ, PRISPEVKOV TER DRUGIH STROŠKOV DELA za čas 1.9.2022 do 31.08.2023

1	2	3	4
	vzgojiteljice	**pom. vzgojiteljic**	**ostali kader**
Število zaposlenih:	2	2,49	2,283
STROŠEK	Sredstva za vzgojiteljice	Sredstva za pomočnice vzgojiteljice	Sredstva za ostali kader
I. Plače in drugi stroški dela			
1. Bruto plače	4.362,99	3.222,52	3.497,64
2. Redna delovna uspešnost	96,45	82,27	70,57
3. Prispevki del. za socialno varnost	702,44	525,04	577,02
4. Premije KDPZ	68,80	85,66	82,96
5. Jubilejne nagrade	45,44	0,00	18,52
6. Odpravnine v pokoj	0,00	0,00	0,00
7. Regres za letni dopust	179,07	222,94	204,41
8. Regres za prehrano	190,19	236,79	217,07
9. Prevoz na delo	0,00	238,14	167,22
10. Sredstva za delo sind. Zaupnika	0,00	0,00	0,00
11. Sredstva za nad. odsotnih delavcev	0,00	41,67	0,00
1 - 11 SKUPAJ	**5.645,38**	**4.655,03**	**4.835,41**

mesečno

Število vseh otrok upoštevanih pri oblikovanju, izračunu cen programov : **38**

Sredstva za ostali kader na otroka: **127,25 EUR**

Stroški materiala in storitev na otroka (iz tab. 2): **33,40 EUR**

Datum: 31.08.2022

Pripravil:
Darja Pačnik, ekon., računovodkinja

Žig

Odgovorna oseba:
Nataša Kreže, prof., ravnateljica

Tabela 3:

IZRAČUN PLAČ, PRISPEVKOV TER DRUGIH STROŠKOV DELA za čas 1.9.2022 do 31.08.2023

1	2	3	4
	vzgojiteljice	**pom. vzgojiteljic**	**ostali kader**
Število zaposlenih:	2	2,49	2,283
STROŠEK	Sredstva za vzgojiteljice	Sredstva za pomočnice vzgojiteljice	Sredstva za ostali kader
I. Plače in drugi stroški dela			
1. Bruto plače	52.355,88	38.670,24	41.971,68
2. Redna delovna uspešnost	1.157,40	987,24	846,84
3. Prispevki del. za socialno varnost	8.429,28	6.300,48	6.924,24
4. Premije KDPZ	825,60	1.027,92	995,52
5. Jubilejne nagrade	545,22	0,00	222,24
6. Odpravnine v pokoj	0,00	0,00	0,00
7. Regres za letni dopust	2.148,84	2.675,28	2.452,92
8. Regres za prehrano	2.282,28	2.841,48	2.604,84
9. Prevoz na delo	0,00	2.857,68	2.006,64
10. Sredstva za delo sind. Zaupnika	0,00	0,00	0,00
11. Sredstva za nad. odsotnih delavcev	0,00	500,04	0,00
1 - 11 SKUPAJ	**67.744,50**	**55.860,36**	**58.024,92**

mesečno

Število vseh otrok upoštevanih pri oblikovanju, izračunu cen programov : **38**

Sredstva za ostali kader na otroka: **1.526,97 EUR**

Stroški materiala in storitev na otroka (iz tab. 2): **33,40 EUR**

Datum: 31.08.2022

Pripravil:
Darja Pačnik, ekon., računovodkinja

Žig

Odgovorna oseba:
Nataša Kreže, prof., ravnateljica

Tabela 4d:

PREDLOG EKONOMSKE CENE ZA POSAMEZNI PROGRAM

Oddelek glede na starost otrok:	**1 - 6 let**
Trajanje programa v mesecih :	**6-9 ur**
Skupaj število otrok za ceno:	**38,00**
Skupaj število oddelkov:	**2,00**
Število vzgojiteljic za izvedbo programa/programov:	**2,00**
Delež od vseh vzgojiteljic:	**2,00%**
Število pom. vzg. za izvedbo programa/programov:	**2,49**
Delež od vseh pom.vzg. :	**2,49%**

STROŠEK kalkulativni element	STROŠEK PROGRAMA (mesečni strošek)	CENA NA OTROKA/ mesec
I. Stroški dela		
vzgojiteljice	5.645,38	148,56
pomočnice vzgojiteljic	4.655,03	122,50
ostali kader	4.835,41	127,25
SKUPAJ I.	**15.135,82**	**398,31**
II. Stroški materiala in storitev		
1. Funkcionalni stroški objektov		
1.0. ogrevanje(kurjava, dimnikarske storitve)	102,90	2,71
1.1. elektrika	177,11	4,66
1.2. plin	43,87	1,15
1.3. voda	19,66	0,52
1.4. komunalne storitve	41,37	1,09
1.5. čiščenje prostorov	31,18	0,82
1.6. tekoče vzdrževanje prostorov in opreme	43,18	1,14
1.7. zavarovalne premije	53,21	1,40
1.8. varovanje objektov	27,85	0,73
1.9. uporaba in vzdrž. vozil za prevoz hrane	0,00	0,00
2. Funkcionalni stroški osnovne dejavnosti		
2.0. didaktična sredstva in igrače	190,00	5,00
2.1. stalno strokovno izpopolnjevanje (po KP)	152,00	4,00
2.2. obvezne zdravstv. storit. in varstvo pri delu	14,64	0,39
2.3. hišno perilo	0,00	0,00
2.4. pisarniško poslovanje (pis. mat., tonerji,papir,poštne s.,...)	36,24	0,95
2.5. drobni inventar	15,00	0,39
3. Drugi specifični namenski stroški		
drugi spec.nam.str.(prog.,eas.,biot.,logit.,int.,tel.,banka,potr.m.,):	321,12	8,45
SKUPAJ II.	**1.269,33**	**33,40**
ŽIVILA III. 2,10 € * 38 otrok * 21 dni	1.675,80	44,10
VSE SKUPAJ	**18.080,95**	**475,81**

Datum: 31.08.2022

Pripravil:
Darja Pačnik, ekon., računovodkinja

Žig

Odgovorna oseba:
Nataša Kreže, prof., ravnateljica

Tabela 5:

I. SPREMEMBA POVPREČNIH MESEČNIH STROŠKOV

0	2	3	4
I. Stroški dela	**Pov. mes. stroški - veljavna cena**	**Pov. mes. stroški - predlagana nova cena**	**3 : 2 v %**
	v EUR	**v EUR**	
1. bruto plače	10.635,55	11.083,15	**104,21%**
2. redna delovna uspešnost	186,53	249,29	**133,65%**
3. prisp. za soc. varnost	1.742,17	1.804,50	**103,58%**
4. premije KDPZ	173,96	237,42	**136,48%**
5. jubilejne nagrade	28,88	63,96	**221,47%**
6. odpr. v pokoj	0,00	0,00	**0,00%**
7. regres LD	636,74	606,42	**95,24%**
8. regres za prehrano	594,13	644,05	**108,40%**
9. prevoz na delo	235,97	405,36	**171,78%**
10. sredstva za delo sind. zaup.	0,00	0,00	**0,00%**
11. sredstva za nad.	41,67	41,67	**100,00%**
1 - 11 SKUPAJ	**14.275,60**	**15.135,82**	**106,03%**
II. Stroš. mat. in storitev			
12. ogrevanje	79,84	102,90	**128,88%**
13. elektrika	132,92	177,11	**133,25%**
14. plin	28,95	43,87	**151,54%**
15. voda	14,83	19,66	**132,57%**
16. kom. storitve	37,61	41,37	**110,00%**
17. čišč. prostor.	27,88	31,18	**111,84%**
18. tekoč. vzdrž. prost., opreme	39,26	43,18	**109,98%**
19. zavar. premije	77,74	53,21	**68,45%**
20. varovanje	26,44	27,85	**105,33%**
21. upor. in vzdrž. vozil	0,00	0,00	**#DEL/0!**
22. didaktična sred., igrače	175,00	190,00	**108,57%**
23. strok. izpopoln.	140,00	152,00	**108,57%**
24. zdrav. stor.	25,86	14,64	**56,61%**
25. hišno perilo	0,00	0,00	**#DEL/0!**
26. pisarniško poslovanje	64,25	36,24	**56,40%**
27. drob. inven.	10,00	15,00	**150,00%**
28. drugo	351,00	321,12	**91,49%**
12 - 28 SKUPAJ	**1.231,58**	**1.269,33**	**103,07%**
III. Živila (2,10€ na dan na otroka)	**1.359,75**	**1.675,80**	**123,24%**
SKUPAJ	**16.866,93**	**18.080,95**	**107,20%**

1	2	3	4
Program	Trenutno veljavna cena programa v EUR	Predlog nove cene programa v EUR	3 : 2 v %
1 – 3 let	**0,00**	**0,00**	#DEL/0!
3 – 4 let	**0,00**	**0,00**	#DEL/0!
Kombinirani	**481,91**	**475,81**	98,73%
3 – 6 let	**0,00**	**0,00**	#DEL/0!

Datum: 31.08.2022

OSNOVNA ŠOLA MILANA MAJCNA SENTJANŽ Žig 1 SENTJANŽ

Pripravil:
Darja Pačnik, ekon., računovodkinja

Odgovorna oseba:
Nataša Kreže, prof., ravnateljica

PREDLOG

Na podlagi 31. in 32. člena Zakona o vrtcih (Uradni list RS, št. 100/05 – UPB2, 25/08 in 98/09 – ZIUZGK, 36/10, 94/10, 40/12 – ZUJF, 14/15 – ZUUJFO, 55/17 in 18/21), 2., 4., 17. in 18. člena Pravilnika o metodologiji za oblikovanje cen programov v vrtcih, ki izvajajo javno službo (Uradni list RS, št. 97/03, 77/05, 120/05, 93/15 in 59/19) in 18. člena Statuta Občine Sevnica (Uradni list RS, št. 46/15-UPB, 17/17 in 44/18) je Občinski svet Občine Sevnica na .... redni seji dne, ……., sprejel

S K L E P
o določitvi cen vzgojno-varstvenih programov v javnih vrtcih
na območju občine Sevnica

1. člen

Cene dnevnih programov v javnih vrtcih na območju občine Sevnica znašajo mesečno na otroka po posameznih programih od 1. 10. 2022 dalje:

v EUR

	oddelek 1. st. obdobja 1-3 let	oddelek 2. st. obdobja 3-4 let	oddelek 2. st. obdobja 3-6 let	Kombiniran oddelek
Vrtec Ciciban Sevnica	555,47	431,37	409,69	509,68
VVE pri OŠ Blanca	555,78	/	404,19	455,71
VVE pri OŠ Krmelj	579,73	/	403,90	464,66
VVE pri OŠ Šentjanž	/	/	/	475,81

2. člen

Dnevni strošek živil za otroke v cenah programov iz 1. člena znaša 2,10 evra. Za čas, ko je otrok upravičeno odsoten in ne obiskuje vrtca, se cena programa zniža za stroške neporabljenih živil od naslednjega sporočenega dne dalje. Tako znižana cena je podlaga za plačilo staršev in plačilo razlike med ceno programa in plačilom staršev, ki ga krije lokalna skupnost zavezanka.
Vsako odsotnost otroka morajo starši javiti prvi dan odsotnosti do 8.00 ure.

3. člen

Starši otrok, za katere je Občina Sevnica po veljavni zakonodaji dolžna kriti del cene programa predšolske vzgoje v vrtcu, lahko:

- uveljavijo rezervacijo za otroka le enkrat letno. Rezervacijo lahko uveljavijo za neprekinjeno odsotnost otroka najmanj en mesec in največ dva meseca. Starši plačajo rezervacijo v višini 40 % mesečnega prispevka, določenega z odločbo o plačilu staršev za program, v katerega je bil otrok vključen pred začasno odjavo. Podlaga za plačilo razlike v ceni občine zavezanke je razlika v ceni med veljavno ceno, zmanjšano za neporabljena živila in plačilom staršev;
- uveljavijo začasen izpis otroka zaradi opravičene najmanj enomesečne bolniške odsotnosti otroka, in sicer s predložitvijo zdravniškega potrdila za otroka. Starši plačajo rezervacijo v višini 40 % mesečnega prispevka, določenega z odločbo o plačilu staršev za program, v katerega je otrok vključen.

Starši o odsotnosti otroka zaradi uveljavljanja rezervacije obvestijo vrtec najpozneje en teden pred prvim dnem odsotnosti otroka iz vrtca.

Starši, ki imajo v vrtec hkrati vključenega več kot enega otroka, lahko uveljavijo rezervacijo le za otroka, za katerega se ne sofinancira plačilo staršev iz državnega proračuna.

Starši otrok iz drugih občin, za katere Občina Sevnica po veljavni zakonodaji ni dolžna kriti dela cene programa, lahko uveljavijo rezervacijo le, če občina, ki je po predpisih dolžna kriti razliko do cene programa, pisno soglaša, da bo v tem primeru pokrila razliko med plačilom rezervacije in ceno programa.

4. člen

Zaradi izpisa otrok iz vrtca v času od 1. julija do 31. avgusta, ki gredo s 1. septembrom v osnovno šolo, Občina Sevnica vrtcem, katerih je ustanoviteljica, krije ceno programa za vsakega izpisanega otroka, zmanjšano za stroške živil.

5. člen

V primeru vpisa ali pravočasnega izpisa otroka se plačilo staršev proporcionalno zmanjša glede na število dni prisotnosti otroka v vrtcu.
Za enotno obračunavanje znižanja oskrbnine se dnevna oskrbnina izračuna tako, da se mesečno določena cena programa deli v skladu s koledarjem delovnih dni.

Staršem otrok, ki zamudijo pravočasen prevzem otroka iz dnevnega varstva za več kot 15 minut dnevno, se zaračuna zamudna ura, ki jo določi strokovna služba zavoda.

6. člen

Starši ob podpisu pogodbe o vpisu otroka v vrtec, za vsakega novo vpisanega otroka plačajo akontacijo v višini 10% od cene programa, v katerega bo otrok vključen. Znesek se poračuna pri plačilu prvega računa za storitev vrtca. V primeru, da starši kljub podpisani pogodbi otroka ne vključijo v vrtec, se akontacija ne vrne.

7. člen

Z uveljavitvijo tega sklepa preneha veljati Sklep o določitvi cen vzgojno-varstvenih programov v javnih vrtcih na območju občine Sevnica, št. 602-0004/2021, z dne 1.10.2021 (Uradni list RS, št. 159/21).

8. člen

Ta sklep začne veljati naslednji dan po objavi v Uradnem listu RS, uporablja pa se od 01.10.2022 dalje.

Številka: 602-0007/2022-1
Sevnica, dne .....

Župan
Občine Sevnica
Srečko Ocvirk l.r.

Občina Sevnica, Glavni trg 19 a, 8290 Sevnica
Tel.: 07 81 61 200, fax: 07 81 61 210
obcina.sevnica@siol.net
www.obcina-sevnica.si

ODBOR ZA DRUŽBENE DEJAVNOSTI

Številka: 011-0005/2022
Datum: 15.9.2022

OBČINSKI SVET
OBČINE SEVNICA

Zadeva: **Stališče Odbora za družbene dejavnosti k Predlogu cen vzgojno-varstvenih programov v javnih vrtcih na območju Občine Sevnica**

Odbor za družbene dejavnosti je na svoji 20. redni seji dne, 15.9.2022, obravnaval Predlog cen vzgojno-varstvenih programov v javnih vrtcih na območju Občine Sevnica in sprejel naslednje stališče:

Odbor za družbene dejavnosti je na 20. redni seji dne, 15.9.2022, obravnaval in pregledal predloge cen vzgojno-varstvenih programov v javnih vrtcih na območju Občine Sevnica in sprejel stališče, da s predlaganimi cenami soglaša in predlaga Občinskemu svetu Občine Sevnica, da sprejme Sklep o določitvi cen vzgojno-varstvenih programov v javnih vrtcih na območju Občine Sevnica.

Občina Sevnica 5

Rado Kostrevc,
predsednik odbora za družbene dejavnosti

Posredovano:
- naslovu,

Vložiti:
- v zadevo.

OBČINA SEVNICA
OBČINSKI SVET

13. t.d.r.

33. REDNA SEJA OBČINSKEGA SVETA

21. 9. 2022

ZADEVA: **Dopolnitev št. 3 Načrta ravnanja z nepremičnim premoženjem Občine Sevnica za leto 2022**

Številka: 410-0027/2021

Pripravljavec gradiva:
Splošna služba

Poročevalec:
Roman Strlekar, vodja Splošne službe

Občina Sevnica, Glavni trg 19 a, 8290 Sevnica
Tel.: 07 81 61 200, fax: 07 81 61 210
obcina.sevnica@siol.net
www.obcina-sevnica.si

Številka: 410-0027/2021
Datum: 14. 9. 2022

Na podlagi 24. in 27. člena Zakona o stvarnem premoženju države in samoupravnih lokalnih skupnosti (ZSPDSLS-1, Uradni list RS, št. 11/18 in 79/18), 2. in 3. člena Uredbe o stvarnem premoženju države in samoupravnih lokalnih skupnosti (Uradni list RS, št. 31/18) ter 18. člena Statuta Občine Sevnica (Uradni list RS, št. 46/15 – UPB, 17/17 in 44/18) župan Občine Sevnica predlaga Občinskemu svetu Občine Sevnica v sprejem

DOPOLNITEV št. 3
NAČRTA RAVNANJA Z NEPREMIČNIM PREMOŽENJEM
OBČINE SEVNICA ZA LETO 2022

Občinski svet Občine Sevnica je na 27. redni seji dne, 1. 12. 2021, kot sestavni del proračuna občine sprejel Načrt ravnanja z nepremičnim premoženjem Občine Sevnica za leto 2022, na 28. redni seji dne, 2. 2. 2022 njegovo prvo dopolnitev in na 29. redni seji, dne 16. 3. 2022 drugo dopolnitev.

Ravnanje z nepremičnim premoženjem občin urejata Zakon o stvarnem premoženju države in samoupravnih lokalnih skupnosti (Uradni list RS, št. 11/18 in 79/18, v nadaljevanju ZSPDSLS-1) in Uredba o stvarnem premoženju države in samoupravnih lokalnih skupnosti (Uradni list RS, št. 31/18, v nadaljevanju Uredba).

Skladno s 27. členom ZSPDSLS-1 je mogoče med letom načrt dopolniti oziroma spremeniti, če tako narekujejo spremenjene prostorske potrebe ali druge okoliščine, ki jih ob pripravi načrta ravnanja s stvarnim premoženjem ni bilo mogoče določiti oziroma načrtovati.

V dopolnitvi načrta pridobivanja je predviden nakup nepremičnin, ki v naravi predstavljajo stavbno zemljišče ob mrliški vežici Veliki Cirnik, funkcionalno zemljišče ob cerkvi na Osredku, zemljišče za rekonstrukcijo R3-679 v k.o. Loka pri Zidanem Mostu ter odseke občinskih kategoriziranih cest (lokalne ceste LC 372331 Boštanj – Vrh pri Boštanju – Brezovec, LC 372091 Sevnica – Drožanje – Metni Vrh – Padež – Zabukovje, LC 200051 Blatnik – Lokavec – (o.m. Laško – Sevnica) – Lovrenc – Okroglice, LC 372344 Boštanj - Grahovica - Brezovec - Križišče, LC 372331 Boštanj - Vrh pri Boštanju – Brezovec, javne poti JP 595131 Rovišče – Zabreza in JP 596511 Trebeže).

Dopolnitev načrta razpolaganja z nepremičnim premoženjem se nanaša na nepremičnine, ki jih Občina Sevnica ne potrebuje za izvajanje svojih nalog, zato je na podlagi izraženega interesa strank predvidena prodaja nepremičnin, ki v naravi predstavljajo funkcionalna zemljišča objektov v Sevnici, Rovišču pri Studencu, Zabukovju, Veliki Hubajnici in Velikem Cirniku. Z metodo javne dražbe je predvidena prodaja stavbnega zemljišča na Studencu.

Navedena dopolnitev nima finančnih posledic na proračun, saj bodo postopki ravnanja z nepremičnim premoženjem izvedeni v okviru sprejetega proračuna in posameznih proračunskih postavk.

1. Načrt pridobivanja nepremičnega premoženja – dopolnitev

zap. št.	vrsta nepremičnine	šifra in ime k.o.	parc. št./ del stavbe	okvirna površina	predvidena sredstva
1.	zemljišče	1387 Cirnik	1046/4	317	2.219
2.	zemljišče	1362 Okroglice	67/14	1.160	1.740
3.	zemljišče	1386 Kal	768/5	1.454	1.454
4.	zemljišče	1364 Loka pri Zidanem Mostu	49/1	98	686
5.	zemljišče	1364 Loka pri Zidanem Mostu	49/3	67	469
6.	zemljišče	1364 Loka pri Zidanem Mostu	49/4	153	1.071
7.	zemljišče s stavbo	1364 Loka pri Zidanem Mostu	*73	560	78.099
8.	zemljišče s stavbo	1364 Loka pri Zidanem Mostu	469/1	43	
9.	zemljišče	1364 Loka pri Zidanem Mostu	466/1	1.331	
10.	zemljišče	1364 Loka pri Zidanem Mostu	*171	36	
11.	zemljišče	1390 Vrh	362/11	256	384
12.	zemljišče	1393 Studenec	1087/6	285	1.456
13.	zemljišče	1393 Studenec	1069/7	116	
14.	zemljišče	1367 Zabukovje	1295/9	231	1.617
15.	zemljišče	1367 Zabukovje	1296/3	3	5
16.	zemljišče	1367 Zabukovje	1297/3	22	33
17.	zemljišče	1367 Zabukovje	1297/5	218	327
18.	zemljišče	1367 Zabukovje	1291/2	31	47
19.	zemljišče	1381 Boštanj	419/2	74	111
20.	zemljišče	1381 Boštanj	428/20	32	48
21.	zemljišče	1381 Boštanj	419/3	21	32
22.	zemljišče	1381 Boštanj	422/6	26	39
23.	zemljišče	1381 Boštanj	428/21	5	8
24.	zemljišče	1381 Boštanj	421/4	7	11
25.	zemljišče	1381 Boštanj	422/7	16	24
26.	zemljišče	1381 Boštanj	488/8	170	255
27.	zemljišče	1381 Boštanj	489/3	320	480
28.	zemljišče	1381 Boštanj	481/4	2	3
29.	zemljišče	1381 Boštanj	477/4	7	11
30.	zemljišče	1381 Boštanj	489/2	172	258
31.	zemljišče	1381 Boštanj	487/9	3	5
32.	zemljišče	1381 Boštanj	490/2	76	114

33.	zemljišče	1381 Boštanj	491/4	176	264
34.	zemljišče	1381 Boštanj	487/7	2	3
35.	zemljišče	1381 Boštanj	492/4	6	9
36.	zemljišče	1381 Boštanj	495/10	28	42
37.	zemljišče	1381 Boštanj	491/2	47	71
38.	zemljišče	1381 Boštanj	495/8	10	15
39.	zemljišče	1381 Boštanj	424/4	54	81
40.	zemljišče	1381 Boštanj	489/4	19	29
41.	zemljišče	1381 Boštanj	500/12	123	185
42.	zemljišče	1381 Boštanj	500/20	46	69
43.	zemljišče	1381 Boštanj	500/43	17	26
44.	zemljišče	1381 Boštanj	500/41	189	284
45.	zemljišče	1381 Boštanj	500/39	83	125
46.	zemljišče	1381 Boštanj	500/37	136	204
47.	zemljišče	1381 Boštanj	500/35	79	119
48.	zemljišče	1381 Boštanj	503/2	28	42
49.	zemljišče	1381 Boštanj	504/2	24	36
50.	zemljišče	1381 Boštanj	505/2	31	47
51.	zemljišče	1381 Boštanj	508/2	23	35
52.	zemljišče	1381 Boštanj	522/2	9	14
53.	zemljišče	1381 Boštanj	525/2	32	48
54.	zemljišče	1381 Boštanj	526/2	36	54
55.	zemljišče	1381 Boštanj	559/25	130	195
56.	zemljišče	1390 Vrh	376/3	130	195
SKUPAJ				**8.770**	**93.191**

2. Načrt razpolaganja z nepremičnim premoženjem – dopolnitev

Lastnik: Občina Sevnica

zap. št.	vrsta nepremičnine	šifra in ime k.o.	parc. št./ del stavbe	okvirna površina	predvidena sredstva
1.	zemljišče	1387 Cirnik	1046/9	106	742
2.	zemljišče	1380 Šmarje	67/12	114	1.140
3.	zemljišče	1380 Šmarje	67/15	35	350
4.	zemljišče	1380 Šmarje	67/17	119	1.190
5.	zemljišče	1393 Studenec	1791/3	728	14.883
6.	zemljišče	1392 Hubajnica	2550/9	39	273

7.	zemljišče	1392 Hubajnica	2550/15	129	903
8.	zemljišče	1393 Studenec	2667/23	171	1.197
9.	zemljišče	1393 Studenec	2667/37	37	259
10.	zemljišče	1379 Sevnica	1525/4	28	280
11.	zemljišče	1367 Zabukovje	1680/9	111	777
12.	zemljišče	1367 Zabukovje	1680/8	23	161
13.	zemljišče	1367 Zabukovje	1680/10	14	98
SKUPAJ				**1.654**	**22.253**

Predlog sklepa:

Občinski svet Občine Sevnica je sprejel sklep o Dopolnitvi št. 3 Načrta ravnanja z nepremičnim premoženjem Občine Sevnica za leto 2022.

Pripravila:
Maja Šušterič, univ. dipl. prav.
Višja svetovalka za pravne zadeve

OBČINA SEVNICA
Št. dok.: 7113-0025/2022 - 6
Podpisnik: MAJA ŠUŠTERIČ
Izdajatelj: Republika Slovenija, SIGEN-CA G2
Št. potrdila: 671A058D000000005721213E
Veljavnost: 25.01.2023
Datum in ura: 14.09.2022 08:56 Dokument je elektronsko podpisan.

Srečko Ocvirk
župan Občine Sevnica

OBČINA SEVNICA
Št. dok.: 7113-0025/2022 - 6
Podpisnik: SREČKO OCVIRK
Izdajatelj: Republika Slovenija, SIGEN-CA G2
Št. potrdila: 69B76DC000000000057242F69
Veljavnost: 11.10.2024
Datum in ura: 14.09.2022 08:57 Dokument je elektronsko podpisan.

Vročiti:
- Občinskemu svetu Občine Sevnica.

Vložiti:
- v zadevo, tu.

OBČINA SEVNICA
OBČINSKI SVET

14. t.d.r.

33. REDNA SEJA OBČINSKEGA SVETA

21. 9. 2022

ZADEVA: **Ukinitev statusa javnega dobra ter predlog razpolaganja z nepremičnim premoženjem Občine Sevnica**

Številka: 7113-0008/2022

Pripravljavec gradiva:
Splošna služba

Poročevalec:
Roman Strlekar, vodja Splošne službe

Občina Sevnica, Glavni trg 19 a, 8290 Sevnica
Tel.: 07 81 61 200, fax: 07 81 61 210
obcina.sevnica@siol.net
www.obcina-sevnica.si

Številka: 7113-0008/2022
Datum: 13. 9. 2022

OBČINSKI SVET
OBČINE SEVNICA

Zadeva: Ukinitev statusa javnega dobra in predlog razpolaganja z nepremičnim premoženjem Občine Sevnica

Na podlagi 260. in 262. člena Zakona o urejanju prostora (Uradni list RS, št. 199/21 – ZUreP-3), 29. člena Zakona o lokalni samoupravi (Uradni list RS, št. 94/07 – UPB, 76/08, 79/09, 51/10, 40/12 – ZUJF, 11/18, 30/18, 61/20 – ZIUZEOP-A in 80/20 – ZIUOOPE) ter 18. člena Statuta Občine Sevnica (Uradni list RS, št. 46/15 – UPB, 17/17 in 44/18) župan predlaga Občinskemu svetu Občine Sevnica v sprejem naslednji predlog za ukinitev statusa javnega dobra in razpolaganje z nepremičnim premoženjem občine:

I.

Podatki o nepremičnini:

zap. št.	k.o.	parc. št.	površina m²	vrednost v €	dejanska raba zemljišča
1.	1393 Studenec	2667/37	37	259	funkcionalno zemljišče stanovanjskega objekta

Predvidena metoda razpolaganja: neposredna menjalna pogodba

Obrazložitev:

Navedena parcela je nastala v okviru odmere odseka občinske javne poti JP 595131 Rovišče - Zabreza po dejanskem poteku in v naravi predstavlja zemljišče v zasebni uporabi - funkcionalno zemljišče stanovanjskega objekta v Rovišču pri Studencu.

Parcela ne služi več namenu, zaradi katerega ji je bil dodeljen status javnega dobra in bo predmet menjave, tako da Občina Sevnica pridobi v last parcelo, ki v naravi predstavlja občinsko cesto, lastnik navedene parcele pa zemljišče, ki ga dejansko uporablja.

Ker je navedena nepremičnina v zemljiški knjigi vknjižena kot javno dobro, je potrebno pred razpolaganjem ukiniti status javnega dobra.

Vrednost zemljišča je določena na podlagi Sklepa o določitvi orientacijske vrednosti zemljišč, ki so predmet ravnanja s stvarnim premoženjem Občine Sevnica (Ur. l. RS, št. 124/21) in znaša 7,00 EUR/m^2.

II.

Podatki o nepremičninah:

zap. št.	k.o.	parc. št.	površina m²	vrednost	dejanska raba zemljišča
2.	1392 Hubajnica	2550/9	39	273	gospodarsko poslopje s funkcionalnih zemljiščem
3.	1392 Hubajnica	2550/15	129	903	

Predvidena metoda razpolaganja: neposredna prodajna pogodba

Obrazložitev:

Parceli navedeni v tabeli pod točko II. sta nastali pri odmeri opuščene trase javnega dobra in v naravi predstavljata zemljišče v zasebni uporabi – zemljišče pod stavbo in funkcionalno zemljišče stavbe. Glede na to, da ne služita več namenu, zaradi katerega je bil dodeljen status javnega dobra, bosta nepremičnini predmet prodaje.

Ker sta navedeni parceli v zemljiški knjigi vknjiženi kot javno dobro, je potrebno pred razpolaganjem ukiniti status javnega dobra.

Vrednost zemljišč je določena na podlagi Sklepa o določitvi orientacijske vrednosti zemljišč, ki so predmet ravnanja s stvarnim premoženjem Občine Sevnica (Ur. l. RS, št. 124/21) in znaša 7,00 EUR/m^2.

PREDLOG SKLEPA:

Občinski svet Občine Sevnica je sprejel sklep o ukinitvi statusa javnega dobra za:
- **parc. št. 2667/37, k.o. 1393 Studenec**
- **parc. št. 2550/9 in 2550/15, obe k.o. 1392 Hubajnica**

ter odobril predlog razpolaganja.

Pripravila:
Maja Šušterič, univ. dipl. prav.,
višja svetovalka za pravne zadeve

OBČINA SEVNICA
Št. dok.: 7113-0008/2022 - 15
Podpisnik: MAJA ŠUŠTERIČ
Izdajatelj: Republika Slovenija, SIGEN-CA G2
Št. potrdila: 671A058D0000000005721213E
Veljavnost: 25.01.2023
Datum in ura: 13.09.2022 09:08 Dokument je elektronsko podpisan.

Srečko Ocvirk
župan Občine Sevnica

OBČINA SEVNICA
Št. dok.: 7113-0008/2022 - 15
Podpisnik: SREČKO OCVIRK
Izdajatelj: Republika Slovenija, SIGEN-CA G2
Št. potrdila: 69B76DC0000000005724 2F69
Veljavnost: 11.10.2024
Datum in ura: 13.09.2022 14:20 Dokument je elektronsko podpisan.

Priloga:
- predlog sklepa o ukinitvi statusa javnega dobra,
- orto-foto posnetki parcel, katerim se ukinja status javnega dobra.

Vročiti:
- Občinskemu svetu Občine Sevnica.

Vložiti:
- v zadevo, tu.

PREDLOG

Na podlagi 29. člena Zakona o lokalni samoupravi (Uradni list RS, št. 94/07 – uradno prečiščeno besedilo, 76/08, 79/09, 51/10, 40/12 – ZUJF, 14/15 – ZUUJFO, 11/18 – ZSPDSLS-1, 30/18, 61/20 – ZIUZEOP-A in 80/20 – ZIUOOPE) in 18. člena Statuta Občine Sevnica (Uradni list RS, št. 46/15 – UPB, 17/17 in 44/18) je Občinski svet Občine Sevnica na 33. redni seji, dne 21. 9. 2022 sprejel

SKLEP O UKINITVI STATUSA JAVNEGA DOBRA

1. člen

S tem sklepom se ukine status javnega dobra za naslednje nepremičnine:
- parc. št. 2667/37, k.o. 1393 Studenec,
- parc. št. 2550/9 in 2550/15, obe k.o. 1392 Hubajnica.

2. člen

Nepremičnine navedene v 1. členu tega sklepa prenehajo imeti značaj javnega dobra in se zanje vknjiži lastninska pravica na ime Občina Sevnica, Glavni trg 19 a, 8290 Sevnica, matična št. 5883008000.

3. člen

Ta sklep začne veljati naslednji dan po objavi v Uradnem listu Republike Slovenije.

Številka: 7113-0008/2022
Datum: _____

Občina Sevnica
Srečko Ocvirk
župan

parc. št. 2667/37, k.o. 1393 Studenec



parc. št. 2550/9 in 2550/15, obe k.o. 1392 Hubajnica



OBČINA SEVNICA
OBČINSKI SVET

15. t.d.r.

33. REDNA SEJA OBČINSKEGA SVETA

21. 9. 2022

ZADEVA: **Predlog sklepa o imenovanju predstavnikov ustanoviteljice Občine Sevnica v svet javnega vzgojno-izobraževalnega zavoda Osnovna šola Ane Gale Sevnica**

Številka: 014-0011/2022

Pripravljavca gradiva:
Splošna služba
Komisija za mandatna vprašanja, volitve in imenovanja

Poročevalca:
Roman Strlekar, vodja Splošne službe
Božidar Groboljšek, predsednik Komisije za mandatna vprašanja, volitve in imenovanja

Občina Sevnica, Glavni trg 19 a, 8290 Sevnica
Tel.: 07 81 61 200, fax: 07 81 61 210
obcina.sevnica@siol.net
www.obcina-sevnica.si

KOMISIJA ZA MANDATNA VPRAŠANJA,
VOLITVE IN IMENOVANJA

Številka: 014-0011/2022
Datum: 10. 8. 2022

OBČINA SEVNICA
OBČINSKI SVET

Zadeva: Predlog sklepa o imenovanju predstavnikov ustanoviteljice Občine Sevnica v svet javnega vzgojno-izobraževalnega zavoda Osnovna šola Ane Gale Sevnica

Spoštovani,

v skladu s 46. členom Zakona o organizaciji in financiranju vzgoje in izobraževanja (Uradni list RS, št. 16/07 – UPB5, 36/08, 58/09, 64/09 – popr., 65/09 – popr., 20/11, 40/12 – ZUJF, 57/12 – ZPCP-2D, 47/15, 46/16, 49/16 – popr., 25/17 – ZVaj, 123/21, 172/21, 207/21 in 105/22 - ZZNŠP) in 16. členom Odloka o ustanovitvi javnih vzgojno-izobraževalnih zavodov Občine Sevnica (Uradni list RS, št. 46/15 – UPB, 17/16 in 9/17) zavod upravlja svet zavoda, ki šteje 11 članov in ga sestavljajo:

- **trije predstavniki ustanovitelja,**
- pet predstavnikov delavcev zavoda in
- trije predstavniki staršev.

Člani sveta so imenovani za dobo štirih let in so lahko zaporedoma imenovani največ dvakrat.

V sedanji sestavi sveta, kateremu bo potekel mandat, so bili kot predstavniki ustanoviteljice imenovani:

- Miran Štern, Naselje heroja Maroka 5, Sevnica,
- Vita Simončič Jordan, Hudo Brezje 12 a, Studenec,
- Doris Možic Žičkar, Boštanj 39 a, Boštanj.

Na poziv komisije za mandatna vprašanja, volitve in imenovanja so v roku prispeli predlogi za naslednje kandidate:

- DeSUS: Verica Seničar, Drožanjska cesta 63, 8290 Sevnica,
- SLS: Matjaž Starič, Gornje Brezovo 7, 8290 Sevnica,
- SDS: Karmen Radi, Žurkov Dol 45a, 8290 Sevnica,
- SDS: Suzana Udovč, Žurkov Dol 52, 8290 Sevnica,
- SD: Dejan Kralj, Drožanjska cesta 82, 8290 Sevnica.

Občinski svet imenuje v svet zavoda tri predstavnike ustanoviteljice Občine Sevnica.

Komisija za mandatna vprašanja, volitve in imenovanja je na podlagi prejetih predlogov na svoji 23. redni seji, dne 9. 8. 2022, sprejela

SKLEP:
Komisija za mandatna vprašanja, volitve in imenovanja predlaga občinskemu svetu, da se za predstavnike ustanoviteljice Občine Sevnica v svet javnega vzgojno-izobraževalnega zavoda Osnovna šola Ane Gale imenujejo:

- **Matjaž Starič, Gornje Brezovo 7, 8290 Sevnica,**
- **Suzana Udovč, Žurkov Dol 52, 8290 Sevnica,**
- **Dejan Kralj, Drožanjska cesta 82, 8290 Sevnica.**

Pripravil:
Roman Strlekar, univ. dipl. prav.
Vodja splošne službe

OBČINA SEVNICA
Št. dok.: 014-0011/2022-11
Podpisnik: ROMAN STRLEKAR
Izdajatelj: Republika Slovenija, SIGEN-CA G2
Št. potrdila: 352C27AF000000005721224F
Veljavnost: 26.01.2023
Datum in ura: 10.08.2022 08:51 Dokument je elektronsko podpisan.

Občina Sevnica 12

Božidar Groboljšek, predsednik
Komisije za mandatna vprašanja,
volitve in imenovanja

Vročiti:
- naslovu
- v zadevo.

PREDLOG

Na podlagi 46. člena Zakona o organizaciji in financiranju vzgoje in izobraževanja (Uradni list RS, št. 16/07 – UPB5, 36/08, 58/09, 64/09 – popr., 65/09 – popr., 20/11, 40/12 – ZUJF, 57/12 – ZPCP-2D, 47/15, 46/16, 49/16 – popr., 25/17 – ZVaj, 123/21, 172/21, 207/21 in 105/22 - ZZNŠPP), 16. člena Odloka o ustanovitvi javnih vzgojno-izobraževalnih zavodov Občine Sevnica (Uradni list RS, št. 46/15 – UPB, 17/16 in 9/17) ter 18. člena Statuta Občine Sevnica (Uradni list RS, št. 46/15 – UPB, 17/17 in 44/18) je Občinski svet Občine Sevnica na __. redni seji dne _____ sprejel

S K L E P

o imenovanju predstavnikov ustanoviteljice Občine Sevnica v svet javnega vzgojno-izobraževalnega zavoda Osnovna šola Ane Gale Sevnica

1. člen

Za predstavnike ustanoviteljice Občine Sevnica se v svet javnega vzgojno-izobraževalnega zavoda Osnovna šola Ane Gale Sevnica imenujejo:

- Matjaž Starič, Gornje Brezovo 7, 8290 Sevnica,
- Suzana Udovč, Žurkov Dol 52, 8290 Sevnica,
- Dejan Kralj, Drožanjska cesta 82, 8290 Sevnica.

2. člen

Imenovani v svetu javnega vzgojno-izobraževalnega zavoda zastopajo interese in stališča Občine Sevnica in jih po potrebi z njo tudi usklajujejo.

3. člen

Mandat članov sveta traja štiri leta in so lahko zaporedoma imenovani največ dvakrat.

Mandat članov sveta se začne z dnem konstituiranja sveta zavoda in traja do konstituiranja novo izvoljenega oziroma imenovanega sveta.

4. člen

Sklep o imenovanju začne veljati naslednji dan po sprejemu.

Številka: 014-0011/2022
Sevnica, dne _____

Srečko OCVIRK
župan
Občine Sevnica

Vročiti:

- imenovanim,
- Osnovni šoli Ane Gale Sevnica,
- v zadevo.

OBČINA SEVNICA
OBČINSKI SVET

16. t.d.r.

33. REDNA SEJA OBČINSKEGA SVETA

21. 9. 2022

ZADEVA: **Odgovori na vprašanja in pobude članov občinskega sveta**

Številka: 033-0001/2022

Javni zavod za kulturo, šport, turizem in mladinske dejavnosti Sevnica
Glavni trg 19, 8290 Sevnica

Matična številka: 2171724, ID: SI59571098, št. TRR: 0110 0600 8331 353
tel. 07 81 61 070; fax. 07 81 61 079
e-pošta: info@kstm.si; spletna stran: www.kstm.si

OSEG081513

Številka: 013-0001/2022
Datum: 30.9.2022

OBČINA SEVNICA
Prejeto: 30. 08. 2022
Sig. znak: 33
Priloge: /
Vredn.: /
Šifra zadeve: 600-0001/2022

OBČINA SEVNICA
Glavni trg 19A
SEVNICA

Zadeva: **ODGOVORI NA VPRAŠANJA IN POBUDE**

Spoštovani.

V nadaljevanju posredujemo odgovor na vprašanje oziroma pobudo Občinskega sveta Sevnica, podane na 32. redni seji.

- *Predlaga se, da se delovni čas Bazena Sevnica podaljša do 20. ure in razmisli o organizaciji nočnega kopanja*

Odgovor KŠM Sevnica

Odpiralni čas bazena je v sezoni 2022 takšen, kot je bil pretekla leta, in sicer:
- Od 18.6. do 24.6. in od 1.9. do 4.9. od ponedeljka do petka od 12. ure do 19. ure, v soboto, nedeljo in ob praznikih od 8. ure do 19. ure;
- Od 24.6. do 1.9. bazena od 8. ure do 19. ure.

V primeru vročinskih valov podaljšamo odpiralni čas do 20. ure in o tem ustrezno obvestimo javnost. Odpiralni čas bazena je v teh primerih planiran od 8. ure do 20. ure.

Običajno se bazeni odprejo kasneje, kot se odpira bazen v Sevnici. Bazeni se običajno odprejo ob 9. uri, kar pomeni, da našim obiskovalcem omogočimo zgodnejše plavanje.

V primeru, da bi obratovanje bazena podaljšali vsak dan za eno uro, bi nastali dodatni stroški. Ocenjujemo, da je takšen strošek na uro cca 115,00 eur, kar pomeni na sezono cca 8.900 eur. Ta strošek zajema dodatno aganžiranje reševalcev in blagajničarja, ter obratovalne stroške bazena. Ob tem pa je potrebno zagotoviti tudi zadostno število šerevalcev, kar v zadnjem časi predstavlja na veliko bazenih težavo, s čimer se lahko v prihodnje srečamo tudi mi. Strojnico je potrebno nadzorovati, uvedena so dežurstva čez teden in ob vikendih, kar pomeni tudi dodatni strošek, ki v tem zbiru stroška ni zajet.
O tem pa je dobro vedeti tudi, da sezona ni vedno enako uspešna in posledično tudi ne obratovalni stroški. Ta je namreč vveliki meri odvisna od vremena, v letošnjem letu tudi vpliva prodaje Bona 21.

Nova strojnica in bazenska školjka sta pripomogli k boljši učinkovitosti pri delu in lažje lahko dosegamo dobro kvaliteto vode. Prav tako so se spremenili procesi dela, še vedno pa je potrebno število ljudi na bazenu v enakem obsegu kot pretekla leta.

Ob sanaciji bazena je bila v bazensko školjko vgrajena osvetljava, s čimer smo zagotovili nastavek za omogočanje nočnega kopanja v prihodnje. Ni pa ta osvetlitev zadostna za obratovanje bazena v nočnem času.
Potrebno bi bilo namestiti še razsvetljavo na ploščadi bazena, kar bi pomenilo dodatni strošek v višini cca 3.000 eur in zaželena bi bila namestitev sistema avtomatskega branja kart (pristopna kontrola). Ta investicija bi znašala cca 37.000 eur. Sistem bi pomagal pri razmejitvi dnevnega in nočnega kopanja, omogočal možnosti izdaje različnih kart (na primer kopanje dopoldan, kopanje tri ure ipd.) in lažje bi nadzorovali vhode.
Dodatno pa bi nastal tudi strošek obratovanja, ki bi znašal za 3 ure nočnega kopanja cca 26.900 eur.

Trenutno ugotavljamo, da je jutranjih plavalcev v primeru običajnega kopalnega dne, v povprečju petnajst na dan, ob podaljšanju odpiralnega časa, v času vročinskih valov, pa je teh kopalcev malo oz. se na bazenu zadržujejo tisti, ki so bazen obiskali že prej, ali imajo sezonsko karto. Trenutno je težko podati oceno, koliko bi bilo teh kopalcev samo na nočnem kopanju. V tednu, ko je bilo obratovanje bazena podaljšano, so prišli po 18. uri na bazen povprečno štirje obiskovalci na dan. Večino kopalcev zapusti bazen že kmalu po 19. uri.

Nočno kopanje bi bilo na bazenu v Sevnici možno, vendar bi bilo potrebno zagotoviti dodatna sredstva za investicije in obratovanje bazena.
Ob tem pa bi radi izpostavili tudi to, da je potrebno zagotoviti tudi sredstva za obnovo strehe in ploščadi v lokalu na bazenu, kar je po naši presoji prva prioriteta.

S spoštovanjem

Mojca Pernovšek
direktorica KŠTM Sevnica

KŠTM Javni zavod za kulturo, šport, turizem in mladinske dejavnosti Sevnica
Glavni trg 18, 8290 Sevnica
3

Vročiti:
- naslovu.

Vložiti:
- v zbirko dokumentarnega gradiva.

Družbeno odgovoren delodajalec

Maja Šušterič

Od: Maja Šušterič
Poslano: torek, 19. julij 2022 08:36
Za: 'Mitja.Udovc@komunala-sevnica.si'
Kp: Zvone Košmerl
Zadeva: vprašanja in pobude 32. redne seje, 22.6.22

Spoštovani,

na 32. redni seji Občinskega sveta Občine Sevnica, dne 22. 6. 2022 je bilo podano naslednje vprašanje, ki se nanaša na delovno področje vašega podjetja:

Gregor Korene:

- zanima ga, ali in kako ima JP Komunala Sevnica d.o.o. urejeno kontrolo pritiska na vodovodnem omrežju, kako so opredeljeni in kakšni so standardi glede minimalnega pritiska na vodovodnem omrežju ter ali so odstopanja od teh standardov vidna iz vodomerov ali jih sporočijo uporabniki;

Prosimo, da v skladu s trimesečnim poslovniškim rokom pripravite oziroma posredujete odgovor.

Na isti seji je član sveta **Janez Kukec** pohvalil zaposlene na JP Komunala Sevnica d.o.o., ki skrbijo za zelene površine v Tržišču, saj so le-te lepo uredili.

Lep pozdrav,

Maja Šušterič
Višja svetovalka za pravne zadeve

E-mail:maja.susteric@obcina-sevnica.si
Tel: (07) 81 - 61 - 222
GSM: (041) 227 - 343
Občina Sevnica, Glavni trg 19a, 8290 Sevnica
Splet: www.obcina-sevnica.si

Maja Šušterič

Od: Mitja Udovč <mitja.udovc@komunala-sevnica.si>
Poslano: sreda, 20. julij 2022 08:56
Za: Maja Šušterič
Kp: Zvone Košmerl
Zadeva: RE: vprašanja in pobude 32. redne seje, 22.6.22

Pozdrav,
pošiljam odgovor na podano svetniško vprašanje:

Komunala d.o.o. Sevnica mora kot upravljavec vodovodnih sistemov zagotavljati ustrezne tlake, pri čimer sledimo določilom Pravilnika o tehnični izvedbi in uporabi objektov in naprav javnih in zasebnih vodovodov na območju Občine Sevnica (Ur.l. RS, št. 84/09).
V vodovodnem sistemu je potrebno zagotavljati tlak v območju od 1,5-5,5 bar, kar se doseže z vgradnjo reducirnih ventilov na posameznih odsekih javnega vodovodnega omrežja. Na interni (hišni) inštalaciji uporabnika, se lahko reducirni ventil, skladno z določili Pravilnika, vgradi le s posebnim soglasjem upravljavca vodovoda. Mejna vrednost, nad katero je potrebno v interno inštalacijo vgraditi reducirni ventil, znaša 5,5 bar. Mejna vrednost, pod katero je potrebno v interno instalacijo vgraditi napravo za povečanje tlaka, pa znaša 1,5 bar.

V praksi zagotavljanje ustreznih tlakov poteka tako, da se na oskrbovalnih območjih javnega vodovoda, kjer tlaki niso ustrezni, nameščа glavne reducirne ventile na delu javnega vodovodnega omrežja. Na območjih, kjer so tlaki brez redukcije res visoki in bi okvara le-teh povzročila večjo premoženjsko škodo pri posameznih uporabnikih, se nameščajo še hišni razbremenilniki tlaka. Hišni regulatorji so del internega omrežja in za delovanje teh naprav skrbi lastnik objekta. Praviloma se potreba po dodatnem znižanju tlaka izkaže že ob izdaji soglasja ob novi izdelavi priključka in ga je dolžan namestiti lastnik objekta.

Posebnih zakonskih določil in standardov za vzdrževanje vgrajenih ventilov ni, se pa priporoča zamenjava membran in gumijastih tesnil najpozneje na vsakih 5 let. Komunala d.o.o. Sevnica ta priporočila upošteva in razbremenilne ventile na javnem omrežju servisira na 5 let oz. prej v primerih, ko in če se ugotovi odstopanje od običajnega tlaka na sistemu in ga z običajno regulacijo ni možno uravnavati. Tlak se meri ob opaženih nihanjih, vedno pa ob klicu uporabnika, ko opazi, da tlak ni ustrezen.

Lep pozdrav,

Mitja Udovč
direktor

t 07 81 64 721
m 041 602 325
e mitja.udovc@komunala-sevnica.si



Komunala Sevnica - Čisto okolje za skupno dobro.

Komunala d.o.o. Sevnica
Naselje heroja Maroka 17, SI-8290 Sevnica
e komunala.sevnica@siol.net komunala-sevnica.si
t 07 81 64 700

Občina Sevnica, Glavni trg 19 a, 8290 Sevnica
Tel.: 07 81 61 200, fax: 07 81 61 210
obcina.sevnica@siol.net
www.obcina-sevnica.si

Številka: 033-0001/2021
Datum: 30. 08. 2022

OBČINSKI SVET
OBČINE SEVNICA

Zadeva: Odgovori na pobude članov Občinskega sveta Občine Sevnica

Na 31. redni seji Občinskega sveta Občine Sevnica, dne, 22. 6. 2022, je občinski svetnik Rok Petančič podal naslednjo pobudo:

Rok Petančič:

- predlaga, da se v okviru upravljavskega načrta Lisca poleg vsebin opredelijo tudi potrebna sredstva oz. zagotovijo viri financiranja ter infrastruktura, ki je potrebna za izvedbo programov, saj je priprava tega strateškega dokumenta pomembna tako za dolgoročno upravljanje kot tudi za potrebe prijav na razpise;

Odgovor:

Spoštovani.

Pri podaji svetniškega vprašanja je bil kot primer dobre prakse izpostavljen upravljavski načrt za Gače. Občina Sevnica je vzpostavila kontakt z Občino Semič glede upravljavskega načrta za Gače. Bilo je pojasnjeno, da po odločitvi podjetja Iskre Semič, da se s smučanjem ne bo več ukvarjal, je Občina Semič iskala možnosti ohranitve smučišča. Občina Semič je namreč na podlagi Zakona o športu postala lastnik zemljišča, kjer je smučišče. Občina ima s podjetjem Gače d.o.o. **sklenjeno najemno pogodbo za zemljišča in garažo, katerih lastnik je, nima pa upravljavske pogodbe**. Na podlagi 19.a člena Zakona o žičniških napravah pa občine lahko sofinancirajo obratovanje, vzdrževanje in gradnjo žičniških naprav z namenom uresničevanja javnega interesa v skladu z 2. členom tega zakona. Za sofinanciranje so se odločile štiri občine, ki so povezane s smučiščem.

Za celotno območje Lisce pa je značilen razpršeni turizem z različno privatno lastniško strukturo in različnimi izletniškimi točkami.

Leta 2014 je Planinsko društvo Lisca Sevnica brezplačno preneslo Tončkov dom na Lisci na Občino Sevnica, hkrati pa so se igrišča, dvorišče, travniki ter depandanse prevzele v vzdrževanje kot javne površine. Objekt Tončkovega doma z neposredno okolico je oddan gostinskemu najemniku. Občina, kot lastnik teh nekaj parcel na vrhu hriba Lisca, zaključuje z urejanjem tega dela. Lisca je opredeljena kot naravna vrednota državnega pomena, zato je pri

postavitvi novih programov in ureditev na javnih parcelah potrebno pridobiti soglasja Zavoda za varstvo narave. Prav tako za območje Lisce ni določenega upravljavca območja.

Občina Sevnica je lastnik naslednjih parcel na vrhu Lisce, kar je prikazano v nadaljevanju gradiva.

Seznam parcel na vrhu Lisce v lasti Občine Sevnica:

Ime KO	Parcela	Površina m²	Namenska raba
PODGORJE	4/4	373	Površine za oddih, rekreacijo in šport (100)
PODGORJE	5/7	6679	Površine za oddih, rekreacijo in šport (100)
PODGORJE	5/17	1596	Površine za oddih, rekreacijo in šport (76), Druga območja centralnih dejavnosti (19), Površine za turizem (5)
PODGORJE	5/18	264	Površine za turizem (52), Druga območja centralnih dejavnosti (48)
PODGORJE	5/21	3768	Športni centri (71), Površine za oddih, rekreacijo in šport (17), Površine za turizem (12)
PODGORJE	5/22	899	Površine za oddih, rekreacijo in šport (100)
PODGORJE	5/23	2838	Površine za oddih, rekreacijo in šport (68), Športni centri (25), Območja okoljske infrastrukture (7)
PODGORJE	5/25	39	Površine za turizem (100)
PODGORJE	5/28	114	Športni centri (100)
PODGORJE	5/29	47	Površine za turizem (100)
PODGORJE	5/31	1386	Površine za turizem (56), Športni centri (38), Površine za oddih, rekreacijo in šport (6)
PODGORJE	5/32	246	Površine za turizem (72), Športni centri (28)
PODGORJE	5/33	470	Površine za turizem (82), Druga območja centralnih dejavnosti (18)
PODGORJE	5/34	38	Površine za turizem (100)
PODGORJE	5/36	869	Površine za oddih, rekreacijo in šport (61), Površine za turizem (38), Gozdna zemljišča (1)
PODGORJE	1350	107	Površine za turizem (82), Druga območja centralnih dejavnosti (16), Površine cest (2)
PODGORJE	1351	12407	Površine cest (94), Ostale prometne površine (6)
		Σ = 32140 m²= 3,2 ha	



Parcele na vrhu Lisce v lasti Občine Sevnica

Občina Sevnica območje Lisce razvija preko različnih projektov in vsebin. Interes je, da tako ostane tudi v prihodnje. V okviru prijave projektov za pridobitev evropskih sredstev pa bo Občina Sevnica prijavila različne aktivnosti, med drugimi tudi raziskavo in analizo ciljnih skupin tega območja, oblikovala produkte za obiskovalce ter pripravila marketinške aktivnosti in oblikovala marketinško ter digitalno strategijo.

Zemljišča, ki so v lasti Občine Sevnica, in se nahajajo na vrhu Lisce, obsegajo manjše območje v obsegu 3,2 ha. Zaradi majhnosti območja ni rentabilno, da se izbere izvajalca in pripravi načrt upravljanja kot poslovni načrt upravljavca. V kolikor bi za to območje izbrali upravljavca, bi bila sredstva za upravljanje le še dodatni strošek občine. Pogosto pa se zgodi, da se upravljavci niso sposobni prijavljali na obsežne razpise za pridobitev evropskih sredstev zaradi finančnih zmožnosti in kadrovskega resursa.

Občina Sevnica se bo še naprej zavzemala, da se bodo za razvoj območja Lisce pridobivala različna evropska sredstva, ki bodo dopolnjevala sofinanciranje iz občinskega proračuna.

Lisca bo tudi v bodoče ostala in se še naprej razvijala kot turistična in športno - rekreacijska destinacija s poudarkom na vodenih in povezovalnih vsebinah.

Z lepimi pozdravi.

Vlasta Kuzmički, dipl. ekon., spec.
vodja oddelka za gospodarske dejavnosti

OBČINA SEVNICA
Št. dok.: 033-0002/2022 - 11
Podpisnik: VLASTA KUZMIČKI
Izdajatelj: Republika Slovenija, SIGEN-CA G2
Št. potrdila: 00D204C4F5000000057212799
Veljavnost: 29.01.2023
Datum in ura: 30.08.2022 14:38 Dokument je elektronsko podpisan.

Zvone Košmerl, dr.vet.med.
direktor občinske uprave

OBČINA SEVNICA
Št. dok.: 033-0002/2022 - 11
Podpisnik: ZVONE KOŠMERL
Izdajatelj: Republika Slovenija, SIGEN-CA G2
Št. potrdila: 792B348A0000000057242BDC
Veljavnost: 03.10.2024
Datum in ura: 31.08.2022 07:45 Dokument je elektronsko podpisan.

Vročiti:
- Občinski svet Občine Sevnica.

Vložiti:
- v zbirko dokumentarnega gradiva.

Občina Sevnica, Glavni trg 19 a, 8290 Sevnica
Tel.: 07 81 61 200, fax: 07 81 61 210
obcina.sevnica@siol.net
www.obcina-sevnica.si

Številka: 033-0001/2021
Datum: 30. 8. 2022

OBČINSKI SVET
OBČINE SEVNICA

Zadeva: Odgovori na pobude članov Občinskega sveta Občine Sevnica

Na 32. redni seji Občinskega sveta Občine Sevnica, dne, 22. 6. 2022, je občinski svetnik Franc Pipan podal naslednjo pobudo:

Franc Pipan:

- predlaga, da Oddelek za gospodarske dejavnosti izvede anketo med etažnimi lastniki večstanovanjskih objektov glede interesa za ustanovitev občinskega podjetja, družbe z omejeno odgovornostjo, ki bi namesto sedanjega podjetja Terca, d.o.o., upravljalo z etažno lastnino.

Odgovor:

Spoštovani.

Uvod

Stanovanje oziroma hiša predstavljata za človeka eno izmed najpomembnejših in osnovnih življenjskih potreb in posegata v največjo postavko družinskega proračuna. Prav zato pa so pričakovanja lastnikov nepremičnin zelo velika in zahtevna, še posebej v zadevi upravljanja, vzdrževanja in obratovanja te lastnine, ki je preložena na upravljavca.

V času digitalne družbe si tudi Občina Sevnica pri razrešitvi različnih vprašanj pomaga z anketami, ki so osnova za nadaljnje usmeritve. Pred pripravo tovrstnih anket, pa je potrebno zadevo obravnavati celostno, predhodno analizirati podatke in ugotoviti posamezna dejstva ter pristojnosti.

Upravljanje večstanovanjskih stavb na splošno

Zakonodaja upravljanja večstanovanjskih stavb je bila od leta 1990 deležna korenitih sprememb.

Upravljanje večstanovanjskih stavb definira Stanovanjski zakon (Uradni list RS, št. 18/91-I, 19/91 – popr., 13/93 – ZP-G, 9/94 – odl. US, 21/94, 29/95 – ZPDF, 23/96, 24/96 – odl. US,

44/96 – odl. US, 1/00, 1/00 – odl. US, 22/00 – ZJS, 87/02 – SPZ, 29/03 – odl. US in 69/03 – V nadaljevanju: SZ-1) in obsega stanovanjske storitve, vzdrževanje, obratovanje stanovanjske stavbe, vzdrževanje funkcionalnega in skupnega funkcionalnega zemljišča, skrb za varstvo bivalnega okolja ter s tem v zvezi vse storitve. Lastniki stanovanj v posamezni stavbi imajo pogosto različna finančna stanja, navade in interese. Zavest, da lastnina in vzdrževanje le-te ni le pravica temveč tudi dolžnost oziroma breme, počasi prodira med vse solastnike posamezne stavbe.

V večstanovanjskih stavbah, kjer sta več kot dva etažna lastnika in več kot osem posameznih delov, morajo etažni lastniki izbrati upravnika. Upravnik je lahko pravna ali fizična oseba, ki je registrirana za upravljanje z nepremičninami. Etažni lastniki v večstanovanjski stavbi, kjer je upravnik obvezen, s soglasjem več kot 50 % po solastniških deležih, izberejo upravnika in z njim sklenejo pogodbo o opravljanju upravniških storitev. Upravnik se vpiše v register upravnikov pri upravni enoti. S soglasjem več kot 50 % po solastniških deležih etažni lastniki odločajo tudi o razrešitvi upravnika.

Med posle rednega upravljanja večstanovanjske stavbe po SZ-1 spadajo zlasti odločitve etažnih lastnikov v zvezi z/s:

1. določitvijo in razrešitvijo upravnika,
2. imenovanjem in razrešitvijo nadzornega odbora iz 39. člena zakona,
3. vodenjem sredstev rezervnega sklada v skladu z drugim odstavkom 42. člena zakona,
4. določitvijo etažnega lastnika iz tretjega odstavka 43. člena zakona,
5. posli obratovanja večstanovanjske stavbe,
6. posli vzdrževanja večstanovanjske stavbe,
7. sklenitvijo in spreminjanjem zavarovanja večstanovanjske stavbe kot celote in razpolaganjem z zavarovalno polico,
8. oddajanjem skupnih delov v najem,
9. vplačevanjem dohodkov iz oddaje skupnih delov večstanovanjske stavbe v rezervni sklad,
10. sprejemanjem in spreminjanjem načrta vzdrževanja večstanovanjske stavbe,
11. sprejemanjem in spreminjanjem hišnega reda iz 27. člena zakona,
12. zavrnitvijo poročila o upravnikovem delu,
13. skupnim uveljavljanjem pravnega varstva etažnih lastnikov v postopkih pred sodišči, upravnimi organi in drugimi nosilci javnih pooblastil ter določitvijo zastopnika v teh postopkih.

Upravljanje večstanovanjskih stavb na območju Občine Sevnica

Stanovanjski zakon iz leta 1991 (v nadaljevanju: SZ), poznan tudi kot Jazbinškov zakon, je bil slovenski zakon s področja določanja postopkov in razmerij v večstanovanjskih hišah in stanovanj v družbeni lasti. Poleg sistemskega urejanja področja je vseboval tudi načine in pogoje za privatizacijo stanovanj, ki so bila do takrat v družbeni lasti. Na osnovi tega zakona so najemniki v družbenih stanovanjih lahko z odkupom pridobili lastninsko pravico nad stanovanji, v katerih so bili do tedaj imetniki stanovanjske pravice, najem je bil le tehnična artikulacija dejanske dedne posestne pravice. Po uveljavitvi t.i. ˝Jazbinškovega zakona˝, je

bila privatizirana velika večina stanovanjskega fonda tako Občine Sevnica, kot tudi podjetij (Lisca, Jutranjka, Stilles, itd.). Potem je bilo potrebno izbrati upravnike, tisti, ki to niso storili, jim je sodišče določilo upravnika v nepravdnem postopku. Takrat je Občina Sevnica (Skupščina občine Sevnica) ostala lastnik 165 stanovanj, ki so bila razporejena po posameznih večstanovanjskih stavbah v Sevnici oz. okolici. Ta stanovanja nikjer niso in še vedno ne predstavljajo več kot 50% stanovanjskega fonda posamezne večstanovanjske stavbe. Ta stanovanja vzdržuje lastnik, torej občina, skladno s potrebami. Občina tudi izbere izvajalca za vzdrževanje samega stanovanja. Skupne dele in naprave v večstanovanjski stavbi, pa vzdržuje izbran upravnik, s katerim je skladno z zakonom upravniško pogodbo sklenilo več kot 50% solastniških deležev v posamezni večstanovanjski stavbi. Te pogodbe so veljavne in registrirane pri upravni enoti. Na območju občine Sevnica je preko 1200 posameznih enot in preko 60 objektov, ki imajo upravljavca. Večinski upravnik na območju občine Sevnica je podjetje Terca d.o.o. Šentrupert, ki ima svojo poslovno enoto tudi v Sevnici, kjer sta zaposlena dva delavca. Drugi upravljalci večstanovanjskih stavb in posameznih stanovanjskih enot so v manjšini (npr. podjetje Naše okolje d.o.o. iz Trbovelj).

S temo upravljanja s stanovanji, ki so v občinski lasti, se je leta 2009, ukvarjal tudi Nadzorni svet podjetja Komunala d.o.o. Sevnica. V stari organizaciji podjetja pred privatizacijo stanovanjskega fonda, ki jo je opredelil SZ iz leta 1991, je imelo podjetje namreč registrirano dejavnost upravljanja s stanovanjskimi enotami na območju Sevnice, ki jo je na podlagi odločitve leta 1976 pri reorganizaciji podjetja izločilo iz njihove dejavnosti.

Iz večine komunalnih podjetij v Sloveniji, se je iz dejavnosti stanovanjski del izločil z namenom, da se lahko kvalitetno opravlja glavna dejavnost, torej komunalne in spremljajoče storitve. Nekaj primerov, da komunalna podjetja še vedno opravljajo dejavnost upravljanja s stanovanji, pa je še vedno v državi in to že od samega začetka, ne pa na novo. To delo zahteva seveda tudi usposobljenost in zaposlenost primernega kadra. Na podlagi analize pa izhaja podatek, da se dejavnost lahko normalno pokriva, če en zaposleni pokriva okvirno 460 stanovanj.

Leta 2009 je vodstvo Komunale d.o.o. Sevnica opravilo temeljito analizo in na podlagi dejstev so podali oceno, da je poizkus ponovnega oživljanja upravljanja z večstanovanjskimi stavbami v Občini Sevnica dokaj tvegan in finančno nevzdržen (še posebej v primeru upravljanja storitev samo za 165 občinskih stanovanj), saj je bilo iz analize razvidno, da je to nizko profitabilna dejavnost, kjer je odločilno veliko število komitentov (torej stanovanj), ki lahko v masi zaradi velikosti in dobre razporeditve krijejo stroške te službe. Bili so mnenja, da so, vsled zadovoljstva občanov, veliko bolj odgovorni za korektno in dobro opravljanje nalog s področja komunale.

Vseh stanovanj v Občini Sevnica v večstanovanjskih objektih, ki po zakonu morajo imeti upravnika je preko 950, od tega je stanovanj v lasti Občine Sevnica ostalo še 143. Občina v nobenem večstanovanjskem objektu ni večinski lastnik, zato ne more sama izbirati upravnika, ampak upravnika skladno z zakonom izbere več kot 50% solastniških deležev. Izbrani in registrirani upravnik je v večini primerov Terca d.o.o. Šentrupert in če bi novo nastalo podjetje želelo postati upravnik kateregakoli od večstanovanjskih objektov, bi morala skladno z zakonom najprej pridobiti soglasje več kot 50% solastniških deležev v posamezni večstanovanjski stavbi in seveda počakati tudi na odpoved dosedanjemu upravniku.

Povprečna mesečna upravnina (brez DDV) v občini Sevnica znaša 8,4 EUR po stanovanjski enoti, kar pomeni, da ob idealnem plačevanju (torej da ni nobenega dolžnika) od vseh stanovanj v Občini Sevnica lahko upravnik iztrži mesečno cca 7.980 EUR. S tem zneskom je seveda potrebno pokrivati zaposleni kader, ki dela na stanovanjskem področju in tudi vse materialne stroške (prevozi, poštne storitve, sklicevanje sestankov, pravno, računovodsko in gradbeno svetovanje, itd.). Pri upravljanju 143 občinskih stanovanj znese prihodek iz naslova upravljanja cca 1.201,20 EUR mesečno. Tudi za izvajanje del se ne sme uporabiti sistem, da upravnik kar sam izvede potrebna dela ali izbere naročnika, ker morajo etažni lastniki dobiti vsaj tri ponudbe in potem samostojno izberejo izvajalca, s katerim je upravnik dolžan skleniti pogodbeno razmerje v imenu in za račun lastnikov. To seveda pomeni, da podjetju v vlogi upravnika niso garantirana nobena sredstva za opravljanje investicijskih ali vzdrževalnih del. Tako kot drugi ponudniki storitev, se tako podjetje znajde na trgu ponudbe in povpraševanja, kjer je lahko izbran ali pa ne.

Ena izmed pomembnih in predpisanih nalog upravnika je zagotavljanje 24 urne pripravljenosti oziroma dežurstva, kar pomeni, da mora upravnik opraviti vse nujne intervencije.

Predstavnik Občine Sevnica se udeležuje zbora lastnikov posameznih večstanovanjskih objektov, v katerih je Občina lastnica stanovanj in se pri odločanju vključuje le v deležu glede na lastništvo. Na samih zborih lastnikov do sedaj ni bilo podane pobude oziroma zahteve s strani stanovalcev o zamenjavi upravljavca. Na spletni strani Gospodarske zbornice Slovenije je objavljeno, da ima upravnik Terca tudi pridobljen certifikat Zaupanja vreden upravnik. Postopek podelitve certifikata, vodi strokovna služba ZPN na podlagi vloge, ki jo na sedež GZS-Zbornice za poslovanje z nepremičninami vloži vlagatelj. Strokovna služba ZPN pred podelitvijo certifikata preverja in ugotavlja naslednje pogoje:

- da je vlagatelj registriran za opravljanje dejavnosti upravljanje nepremičnin za plačilo ali po pogodbi (68.320 po SKD 2008);
- da ni v postopku prisilne poravnave, stečajnem ali likvidacijskem postopku in da ni prenehal poslovati na podlagi sodne ali druge odločbe;
- da zakoniti zastopnik ali nosilec dejavnosti v zadnjih 5 letih ni bil pravnomočno obsojen zaradi storitve kaznivega dejanja zoper gospodarstvo ali zoper pravni promet;
- da gospodarski subjekt kot pravna oseba v zadnjih 5 letih ni bil pravnomočno obsojen zaradi storitve kaznivega dejanja v skladu z zakonom, ki ureja odgovornost pravnih oseb za kazniva dejanja ali v povezavi z dejavnostjo upravljanja nepremičnin;
- da je pri gospodarskem subjektu v rednem delovnem razmerju zaposlena vsaj ena oseba, ki ima pridobljeno vsaj VI. stopnjo izobrazbe in 10 let delovnih izkušenj v storitveni dejavnosti ali VII. stopnjo izobrazbe in 5 let delovnih izkušenj v storitveni dejavnosti;
- da vlagatelj v obliki ustreznih delovnih razmerij ali s pomočjo dolgoročnih pogodb z zunanjimi izvajalci zagotavlja ustrezno kadrovsko strukturo izvajalcev posameznih nalog, ter zagotavlja redno izobraževanje oz. usposabljanje za kadre;
- da etažnim lastnikom zagotavlja varnost upravljanja z njihovo nepremičnino in njihovimi sredstvi;
- da je knjiženo stanje rezervnega sklada na zadnji dan poslovnega leta skladno s stanjem na transakcijskem računu;
- da za delitev stroškov upravljanja uporablja programsko opremo priznanih dobaviteljev;

- da ima vzpostavljen sistem preverjanja zadovoljstva uporabnikov storitev upravljanja;
- da ima poravnane vse davke, prispevke in druge javnopravne dajatve v skladu s predpisi Republike Slovenije.

Zaključek

Iz vseh prej navedenih dejstev izhaja, da Občina Sevnica nima osnove za izvedbo anketiranja in da ima sedanji upravljavec vzpostavljen sistem preverjanja zadovoljstva uporabnikov storitev upravljanja.

Upravljanje večstanovanjskih stavb je tržna dejavnost, ki se izvaja v okviru gospodarske dejavnosti, hkrati pa to ni obvezna gospodarska javna služba. Glede na zakonodajo in postopke se ocenjuje, da bi bilo trenutno zelo težko zagotoviti, da bi se večina lastnikov odločila za zamenjavo upravljavca večstanovanjskih stavb, kar bi bil za novega upravljavca osnovni pogoj preživetja na trgu.

Na naslov Občinskega sveta Občine Sevnica je bila po 32. redni seji Občinskega sveta naslovljena Zahteva za javno opravičilo za nedopustne izjave, izrečene dne, 22. 6. 2022 na 32. redni seji Občinskega sveta Občine Sevnica, ki je priloga tega dopisa.

Z lepimi pozdravi.

Vlasta Kuzmički, dipl. ekon., spec.
vodja oddelka za gospodarske dejavnosti

OBČINA SEVNICA
Št. dok.: 033-0002/2022 - 12
Podpisnik: VLASTA KUZMIČKI
Izdajatelj: Republika Slovenija, SIGEN-CA G2
Št. potrdila: 00D204C4F50000000057212799
Veljavnost: 29.01.2023
Datum in ura: 30.08.2022 15:03 Dokument je elektronsko podpisan.

Zvone Košmerl, dr.vet.med.
direktor občinske uprave

OBČINA SEVNICA
Št. dok.: 033-0002/2022 - 12
Podpisnik: ZVONE KOŠMERL
Izdajatelj: Republika Slovenija, SIGEN-CA G2
Št. potrdila: 792B348A00000000572428DC
Veljavnost: 03.10.2024
Datum in ura: 31.08.2022 07:45 Dokument je elektronsko podpisan.

Vročiti:
- Občinski svet Občine Sevnica.

Vložiti:

- v zbirko dokumentarnega gradiva.

OSEG080865

15. 07. 2022

ODVETNIK
ALOJZ BANDELJ
IDENT. ŠT. ZA DDV: SI45515310
zavezanec za DDV po Potrdilu št.:
44799-36616-12-2004-0030 z dne 19.03.2004
Odvetnika: ALOJZ BANDELJ in MARKO BANDELJ

p.p. 32, 8210 Trebnje
Gubčeva cesta 9
☎ **(07) 30-44-771**
051-637-459
Fax: **(07) 30-45-759**
e-mail: **alojz.bandelj@odvetnik-bandelj.si**
e-mail: **marko.bandelj@odvetnik-bandelj.si**

OBČINA SEVNICA
Prejeto: 15. 07. 2022 Zap. znak: 25
Vrednost: /
Šifra zadeve: OM-0005/2022

FRANC PIPAN
Cesta na Dobravo 27

8290 SEVNICA

ZADEVA: **Zahteva za javno opravičilo za nedopustne izjave, izrečene dne 22.6.2022 na 32. redni seji občinskega sveta Občine Sevnica**

Spoštovani,

pišem vam v zastopstvu družbe TERCA d.o.o., Šentrupert 124, 8232 Šentrupert.

Vodstvo in zaposleni v družbi TERCA so z osuplostjo in razočaranjem poslušali zvočni posnetek 32. redne seje občinskega sveta Občine Sevnica, na kateri ste na račun družbe TERCA izrekli številne neresnice, ki krnijo njen ugled in dobro ime.

Na predmetni seji ste izjavili, da TERCA kot upravnik večstanovanjskih stavb v Občini Sevnica zaračunava stroške, kar vas spominja na bosanski rek, da vas »dere kot Musa jarca«, da nimate nobenega pregleda, kako TERCA s temi stvarmi upravlja, ne veste kako posluje, da veste, da imajo na TERCI blazno visoke plače, dobiček in tako naprej, po drugi strani pa če pride do neke zlorabe (primerjava s celjskim podjetjem – upravnikom, ki je poneveril rezervni sklad in pobrana plačila za vodo in elektriko in so morali lastniki oziroma stanovalci ponovno plačati vse te stroške), da je TERCA zadruga in da zadruga nima kapitala, razen vstopnih deležev, ki pa je minimalen in zato, če pride do zlorabe, lahko samo stanovalci nastradajo, predlagali ste, da oddelek za gospodarstvo naredi anketo med vsemi lastniki stanovanj in ugotovi, kakšen bi bil interes, da se v Sevnici ustanovi občinsko podjetje, ki bi gospodarilo in ravnalo s to etažno lastnino, da tukaj ne gre za majhne denarje in gre za veliko odgovornost in tudi v tem primeru, četudi gre pri stroških upravljanja za manjše zneske, bi v teh kriznih časih še kako prizadeli najbolj ranljive skupine, predlagali ste, da bi se preučilo, kako pomagati najbolj ranljivim skupinam zaradi podražitev, da bi občina skupaj s centrom za socialno delo morala evidentirati, katere so tiste družine, ki so potrebne pomoči, predlagali ste, da se naredi anketa pri stanovalcih, da se ugotovi interes lastnikov stanovanj, da se v občini ustanovi podjetje d.o.o., za katerega bi subsidiarno odgovarjala občina, če pride do zlorab, ker denarji v rezervnem skladu niso majhni, in lastniki stanovanj ne veste, kako se izbirajo izvajalci za razne storitve, ki jih TERCA izvaja, tako da je veliko sumov, da bi bilo za vas boljše in bolj pošteno, če bi imeli lastno podjetje ter še, da je nedopustno, da se denar odteka iz vaše občine.

V nadaljevanju se moja stranka podrobneje opredeljuje do vaših navedb.

Vaša izjava, da vas TERCA z zaračunavanjem stroškov »dere kot Musa jarca« je skrajno neprimerna, nedostojna in krni ugled in dobro ime moje stranke, ker žaljiva prispodoba nakazuje na izkoriščanje, oderuštvo oziroma prevlado upravnika v razmerju do etažnih lastnikov in je že zato takšna izjava sama po sebi nedopustna. Poleg tega, da gre z vaše strani za očitno nepoznavanje področja upravljanja stavb, pa je izjava tudi v celoti neresnična. Povprečna mesečna upravnina (stroški upravljanja) družbe TERCA v Občini Sevnica znaša 8,40 EUR/posamezno enoto in obsega vse naloge, ki jih je upravnik dolžan izvajati po veljavni zakonodaji.

Etažni lastniki večstanovanjskih in poslovnih stavb v Občini Sevnica, ki jih ima v upravljanju TERCA, imajo kadarkoli dostop do vseh podatkov o poslovanju in upravljanju stavb preko spletnih strani in spletne aplikacije iiPortal, na poslovni enoti Sevnica ali na sedežu družbe TERCA, zato ne držijo vaše navedbe, da etažni lastniki nimate nobenega pregleda, kako upravnik s temi stvarmi upravlja in da ne veste kako posluje.

V zvezi z vašo trditvijo, da imajo v družbi TERCA blazno visoke plače, dobiček itn., moja stranka pojasnjuje, da gre za neresnične in povsem pavšalne trditve, ki niso podprte z nobenimi podatki. Plače v družbi TERCA so glede na izobrazbeno strukturo nižje od državnega povprečja, čeprav se delo opravlja tudi v popoldanskem času, na terenu, v času nepredvidenih dogodkov tudi ob nujnih intervencijah. Cilj vsakega gospodarskega subjekta (TERCA je družba z omejeno odgovornostjo) je pridobivanje dobička, ki pa v primeru družbe TERCA nikakor ni blazno visok, kot to neresnično navajate. TERCA posluje s pozitivnim poslovnim izidom, kar ji nenazadnje zaradi dobre bonitetne ocene omogoča poslovanje pod ugodnejšimi pogoji, kar se posledično odraža tudi v premoženjskih koristih za etažne lastnike.

Glede vaših očitkov na račun zlorabe sredstev iz rezervnega sklada in zbranih sredstev za plačilo stroškov vode in elektrike ter poneverjanja le teh in v tej zvezi primerjanje s celjskim podjetjem, moja stranka pojasnjuje, da jo pri poslovanju zavezujejo ISO standardi, pridobljen ima tudi Certifikat zaupanja vreden upravnik, ki ga podeljuje Zbornica za poslovanje z nepremičninami pri GZS (v pogojih, ki jih certifikat zahteva, je tudi kapitalska ustreznost in varnost rezervnega sklada – preverjanje le-tega). Na vašo izjavo, da gre za velike denarje, pa odgovarja, da se v rezervnem skladu zbirajo sredstva etažnih lastnikov, ki se vodijo ločeno na posebnem fiduciarnem računu, s katerim lahko razpolagajo izključno etažni lastniki. Upravnik s temi sredstvi ne sme razpolagati. Ker gre za premoženje oziroma sredstva etažnih lastnikov, so ta sredstva v primeru stečajnega postopka nad upravnikom izvzeta iz stečajne mase upravnika. Sredstva v rezervni sklad etažni lastniki vplačujejo direktno na fiduciarni račun. Primerjava upravnika TERCA d.o.o. s celjskim podjetjem (ki je mimogrede osamljen primer) je zato povsem nesprejemljiva in tovrstno primerjanje namiguje na blatenje in očrnitev ugleda in dobrega imena moje stranke.

TERCA ni zadruga, ampak družba z omejeno odgovornostjo s kapitalom v višini približno 1 mio EUR. Gre za finančno izjemno stabilno podjetje z visoko bonitetno oceno. TERCA kot družba z omejeno odgovornostjo odgovarja za obveznosti z vsem svojim premoženjem. Za njene obveznosti etažni lastniki stanovanj oziroma poslovnih prostorov v stavbah, katere ima TERCA v upravljanju, ne odgovarjajo. Moja stranka zgolj dodaja, da eventualni stečaj nad upravnikom etažnih lastnikov v ničemer ne more bremeniti, razen kolikor morajo etažni lastniki v taki situaciji določiti novega upravnika.

V zvezi z vašo izjavo, da bodo v teh in prihajajočih kriznih časih stroški podražitev energentov v povezavi z vojno v Ukrajini in podnebnimi spremembami prizadeli najbolj ranljive skupine, moja stranka odgovarja, da ji je z zakupom količine zemeljskega plina doslej uspelo ceno ogrevanja držati na ravni iz leta 2021, pri čemer je potrebno poudariti, da je Javno podjetje Plinovod Sevnica zaračunavalo bistveno višjo ceno plina, kot jo je TERCA izposlovala za etažne lastnike, za naslednjo sezono pa se čaka na vladne regulatorne ukrepe. TERCA zelo dobro sodeluje tudi s Centrom za socialno delo Posavje, enota v Sevnici, v sodelovanju s katerim se težave socialno ogroženih družin pri plačevanju najemnine in stroškov rešujejo sproti.

Neresnična je tudi izjava, da lastniki stanovanj ne veste, kako se izbirajo izvajalci za razne storitve, ki jih TERCA izvaja. Izvajalce vsakokratnih storitev izbirajo etažni lastniki na podlagi pridobljenih ponudb.

V zvezi z vašim očitkom, da denar odteka iz občine, moja stranka odgovarja, da je v družbi TERCA trenutno zaposlenih pet oseb iz Občine Sevnica, kar predstavlja več kot 15 % vseh zaposlenih v družbi.

TERCA se zaveda velike odgovornosti, ki jo kot upravnik večstanovanjskih in poslovnih stavb prevzema nase. Med etažnimi lastniki in upravniki je cenjena zaradi znanja, usposobljenosti in strokovnosti, celovitih storitev, dobrega sodelovanja z etažnimi lastniki in ostalimi deležniki, hitre odzivnosti, zanesljivosti, preglednosti poslovanja, ki temelji na dolgoletnem sodelovanju in zaupanju, kar je možno preveriti tudi pri etažnih lastnikih v Občini Sevnica in ostalih območjih, kjer kot upravnik deluje. Najboljši pokazatelj njenega kvalitetnega dela je število reklamacij, ki je na letnem nivoju pod 0,04 % izdanih računov. Dobro delo se kaže tudi v urejenosti stavb, ki so v njenem upravljanju (energetska sanacija stavb, pridobljene nepovratne spodbude Eko sklada), pa tudi v boniteti družbe, ki etažnim lastnikom omogoča ugodno kreditiranje. TERCA je globoko vpeta tudi v delovanje panoge, sodeluje pri vseh projektih v okviru Zbornice za poslovanje z nepremičninami in še posebej dejavno v okviru Združenja upravnikov nepremičnin.

Glede na to, da ste na 32. redni seji občinskega sveta Občine Sevnica, na kateri ste na račun moje stranke z očitnim namenom njene diskreditacije, izjavili številne neresnice, ki krnijo ugled in dobro ime moje stranke, katere pa je moja stranka konkretizirano in obrazloženo ovrgla v tem dopisu, moja stranka zaradi neresničnih, neprimernih in nedopustnih izjav od vas zahteva javno opravičilo, ki mora biti za vse neresnične izjave izrečeno na naslednji redni seji občinskega sveta Občine Sevnica ter objavljeno na spletni strani Občine Sevnica in v občinskem glasilu Grajske novice.

Moja stranka je prepričana, da tovrstne javne diskreditacije, ki temeljijo na neresničnih, nepreverjenih in pavšalnih osnovah, niso dopustne in so nesprejemljive, ker krnijo njen ugled in dobro ime, zato je najmanj, kar je upravičena od vas zahtevati javno opravičilo, s katerim se bo lahko seznanila širša javnost.

S spoštovanjem,

ODVETNIK
ALOJZ BANDELJ
odvetnika
Alojz Bandelj in Marko Bandelj
Gubčeva cesta 9, 8210 Trebnje
tel.: 07/30 44 771 fax: 07/30 45 759

Trebnje, 13.7.2022

Priloga:
- pooblastilo

AR!

V vednost:
OBČINA SEVNICA
Glavni trg 19a

8290 SEVNICA

OBČINA SEVNICA
OBČINSKI SVET
Glavni trg 19a

8290 SEVNICA

Priporočeno!

Občina Sevnica, Glavni trg 19 a, 8290 Sevnica
Tel.: 07 81 61 200, fax: 07 81 61 210
obcina.sevnica@siol.net
www.obcina-sevnica.si

Številka: 033-0001/2021
Datum: 30. 08. 2022

OBČINSKI SVET
OBČINE SEVNICA

Zadeva: Odgovori na pobude članov Občinskega sveta Občine Sevnica

Na 31. redni seji Občinskega sveta Občine Sevnica, dne, 22. 6. 2022, sta občinska svetnika Rok Petančič in Franc Povše podala naslednje pobude:

Rok Petančič:

- predlaga, da se ureditev starega mestnega jedra obravnava prioritetno, ne samo v smislu prometne ureditve v primeru gradnje mostu Log, ampak tudi kot ustvarjanje primernega prostora za razvoj manjših obrtnih dejavnosti;
- predlaga, da Občina Sevnica poskuša pridobiti nove površine v poslovnih conah oziroma v drugih urejenih območjih za izvajanje poslovnih in gospodarskih dejavnosti manjših obrtnikov.

Franc Povše:

- pridružuje se pobudi glede pridobivanja zemljišč za manjše obrtnike.

Odgovor:

Spoštovani.

Rok Petančič:

- **predlaga, da se ureditev starega mestnega jedra obravnava prioritetno, ne samo v smislu prometne ureditve v primeru gradnje mostu Log, ampak tudi kot ustvarjanje primernega prostora za razvoj manjših obrtnih dejavnosti;**

Ob urejanju starega mestnega jedra Občina vseskozi izvaja posamične ureditve na mikrolokacijah (npr. odstranjena je bila Bertoletova hiša z izvedenimi zaključki zunanjih ureditev s klopmi, pitnikom, izravnavo terena, navozom zemljine, zatravitvijo in zasaditvijo drevnin in grmičevja), reševanje problematike pretočnosti in varnosti prometa pri Krevljevi hiši, urejanje in sanacija kostanjev pred slaščičarno na trgu, ureditev in restavriranje Frizerskega salona Kreutz.

V letu 2014 je občina Sevnica pričela s postopkom priprave Občinskega podrobnega prostorskega načrta (v nadaljevanju OPPN) za ureditev dela starega mestnega jedra Sevnice (ureditev območja Slomškovega doma in občinskega parka z namenom umestitve nove upravno-poslovne stavbe s podzemno garažo ter novih vsebin), kar bi zagotovilo povečanje kakovosti življenja, realizacijo oživljanja gospodarskega, upravnega in socialnega prostora ob upoštevanju okoljskih in prostorskih parametrov, kot so: ohranjanje kakovosti zraka, vzdrževanje vitalnosti in konkurenčnosti mesta, storitev in podobno.

OPPN za staro mestno jedro Sevnice, Občinski svet Občine Sevnica na zadnji seji v letu 2014 ni potrdil, in s tem je bila onemogočena odstranitev Slomškovega doma. Slomškov dom se bo sedaj obnavljal v okviru vzdrževalnih del, trenutno je projekt v fazi postopka izbire projektanta za pripravo ustreznih rešitev, ki bodo morale biti pripravljene v soglasju z Zavodom za varstvo kulturne dediščine Slovenije (v nadaljevanju ZVKDS) enota Celje.

Ob pripravi OPPN je Ministrstvo za kulturo z dopisom Občini pred izdajo smernic naložilo izdelavo Analitičnega dela konservatorskega načrta za prenovo (v nadaljevanju KNP), kot obveznega sestavnega dela OPPN.

Analitični del konservatorskega načrta za prenovo starega dela mestnega jedra Sevnice obravnava celotno spomeniško območje starega jedra Sevnice in sega na nekoliko širše proti vzhodu na levem bregu Save in na severozahodu ob Drožanjski cesti ter na nekoliko ožje območje ob Florjanski ulici.

KNP obravnava:

- evidentiranje vseh smiselnih lokacij za umeščanje novih objektov (programsko, volumsko in prostorsko utemeljene znotraj celotnega območja),
- natančno opredelitev vplivov novih umestitev na urbano tkivo in veduto starega mestnega jedra,
- ugotavljanje odnosa med obstoječimi in novimi umestitvami in
- določitev maksimalne možne obremenitve prostora.

KNP zagotavlja upoštevanje pomena dediščine in njenih razvojnih možnosti pri prostorskem načrtovanju in je obvezni sestavni del OPPN, s katerim se načrtuje celovita prenova območja naselbinske dediščine, njegov namen pa je celostno in dolgoročno ohranjanje dediščine oziroma njenega pomena.

Po zaključku ankete, ki je potekala v času med 18. februarjem in 15. marcem 2019 in izvedeni delavnici dne, 7. maja 2019, katere se je udeležilo okrog 50 občanov, je izdelovalec izdelal končni predlog KNP, ki je bil posredovan v pregled ZVKDS v Celje. Vsebina je bila ZVKDS na skupnem sestanku tudi predstavljena.

Po uskladitvi je bil izdelan KNP, h kateremu je v postopku izdaje smernic k osnutku OPPN, ZVKDS izdal v smernici pogoje, da mora Občina v nadaljevanju pristopiti tudi k izdelavi načrtovalskega dela KNP, kar pomeni, da se mora opredeliti glede posegov in določanja vsebin do vsakega posameznega zaščitenega objekta v starem mestnem jedru. Konkretne pobude se je poskušalo pridobiti tudi od lastnikov. Preko spletne ankete pa so bili nagovorjeni poslovni subjekti, ki bi bili zainteresirani za delo v starem mestnem jedru, ki pa niso podali nobenih pobud.

Prometne ureditve bo mogoče načrtovati po izgradnji mosta na Logu, ko bodo državne ceste na posamičnih odsekih prenesene v lokalno upravljanje in bo Občina lahko določala prometne režime glede omejevanja težkega prometa skozi staro mestno jedro. Zaenkrat pa interesa posameznih obrtnikov za nakup ali najem poslovnih prostorov na Oddelek za okolje in prostor ni bilo prejetega.

Rok Petančič:

- **predlaga, da Občina Sevnica poskuša pridobiti nove površine v poslovnih conah oziroma v drugih urejenih območjih za izvajanje poslovnih in gospodarskih dejavnosti manjših obrtnikov;**

Franc Povše:

- **pridružuje se pobudi glede pridobivanja zemljišč za manjše obrtnike.**

Nakup poslovnih površin v poslovnih conah je povsem stvar poslovnih programov podjetnikov in njihovih potreb. Tudi za manjše obrtnike Občina ne more nakupovati zemljišča, vsekakor pa s pripravo in sprejemom prostorskih aktov vseskozi, glede na izražene potrebe, skrbi za zagotavljanje poslovnih površin (kolikor jih pač uspe v postopkih pridobiti oz. zagotoviti). V urejenih območjih pa ta zemljišča lahko kupijo vsi posamezniki ali poslovni subjekti, kar je utečen postopek.

Naloga lokalne skupnosti je, da načrtuje prostorski razvoj, v skladu z zakonom opravlja naloge na področju posegov v prostor in graditve objektov ter omogoča pogoje za gospodarski razvoj občine.

Na območju Občine Sevnica je skladno z občinskim prostorskim načrtom kar nekaj površin na različnih lokacijah namenjenih za poslovno in gospodarsko dejavnost (industrijska cona INES, poslovna cona Blanca, gospodarska cona Dolenji Boštanj, poslovna cona pri HE Boštanj, poslovna cona Radna, poslovna cona Krmelj, zahodni del industrijske cone Sevnica, posamezne parcele, kjer je možna tovrstna gradnja). Naloga občine je predvsem, da zagotovi površine za lokalno gospodarsko javno infrastrukturo. Nakup zemljišč za poslovno dejavnost pa je stvar gospodarske iniciative in poslovnih načrtov posameznih podjetnikov. Občina Sevnica ni in ne more biti nepremičninski posrednik, ki bi zemljišča kupovala »na zalogo«. Zakon o stvarnem premoženju države in samoupravnih lokalnih skupnosti (Uradni list RS, št. 11/18 in 79/18) v 44. členu določa: »Nepremično premoženje, katerega lastnik postane samoupravna lokalna skupnost, se lahko pridobiva v takem obsegu in taki kakovosti, ki zagotavljata najboljše pogoje za izvrševanje nalog samoupravne lokalne skupnosti. Nepremično premoženje se ne pridobiva na zalogo.«

Občina Sevnica je lastnica dela zemljišč v poslovnih conah Blanca, Krmelj in Dolenji Boštanj, ki so na razpolago zainteresiranim investitorjem. Preostala zemljišča so v zasebni lasti, zato je možnost nakupa zemljišč in njihove konsolidacije v gradbene parcele skladno s prostorskim aktom, predvsem odvisna od pripravljenosti zasebnih lastnikov za prodajo ali menjavo zemljišč. Občina Sevnica je z namenom pospešitve prometa z gradbenimi parcelami za poslovno gradnjo v letu 2019 uvedla plačilo nadomestila za stavbno zemljišče (NUSZ) tudi nezazidana stavbna zemljišča.

Občina Sevnica tudi ni lastnica ustreznih objektov, ki bi bili primerni za gospodarsko dejavnost. Občina objekte odkupuje le v primerih, kjer je potrebna njihova odstranitev za ureditev cestnih ali drugih javnih površin, s čemer se tudi poveča prometno-varnostni vidik in omogoča nadaljnji razvoj posameznega kraja. V preteklosti je Občina Sevnica od Zavoda RS za blagovne rezerve pod ugodnimi pogoji odkupila objekt nekdanjega CLANN-a v Loki pri Zidanem Mostu, in sicer za potrebe javnih inštitucij in društvenih dejavnosti. Predmetni objekt

je Občina Sevnica etažno razdelila in del objekta, ki za navedene dejavnosti ni bil potreben, prodala zainteresiranemu gradbenemu podjetju.

Občina Sevnica je še lastnica poslovnih prostorov – pisarn na naslovu Trg svobode 11 (nad prostori Mladinskega centra Sevnica), ki so namenjeni društveni in socialni dejavnosti ter političnim strankam.

Občina Sevnica se v okviru svojih pristojnosti aktivno vključuje v pripravo in sprejem prostorskih aktov ter v komunalno opremljanje glede na izražene potrebe posameznih interesentov. Zainteresirani subjekti lahko na Občini Sevnica prejmejo tudi vse potrebne informacije glede površin za gradnjo, prostorskih pogojev in potrebnih postopkov. Izvedba nakupa zemljišč ali prostorov od zasebnih lastnikov ter realizacija investicije pa je poslovna odločitev posameznega investitorja.

Z lepimi pozdravi.

OBČINA SEVNICA
Št. dok.: 033-0002/2022 - 10
Podpisnik: DUŠAN MARKOŠEK
Izdajatelj: Republika Slovenija, SIGEN-CA G2
Št. potrdila: 520E7A5300000000572111F60
Veljavnost: 24.01.2023
Datum in ura: 30.08.2022 14:49 Dokument je elektronsko podpisan.

Dušan Markošek, univ.dipl.inž.arh
Občinski urbanist

OBČINA SEVNICA
Št. dok.: 033-0002/2022 - 10
Podpisnik: ROMAN PERČIČ
Izdajatelj: Republika Slovenija, SIGEN-CA G2
Št. potrdila: 00BA7167BD0000000005724291B
Veljavnost: 03.10.2024
Datum in ura: 30.08.2022 15:02 Dokument je elektronsko podpisan.

Roman Perčič, univ.dipl.inž.str.
vodja Oddelka za okolje in prostor

OBČINA SEVNICA
Št. dok.: 033-0002/2022 - 10
Podpisnik: ROMAN STRLEKAR
Izdajatelj: Republika Slovenija, SIGEN-CA G2
Št. potrdila: 352C27AF0000000005721224F
Veljavnost: 26.01.2023
Datum in ura: 31.08.2022 08:01 Dokument je elektronsko podpisan.

Roman Strlekar, univ. dipl. prav.
vodja splošne službe

OBČINA SEVNICA
Št. dok.: 033-0002/2022 - 10
Podpisnik: MOJCA SEŠLAR
Izdajatelj: Republika Slovenija, SIGEN-CA G2
Št. potrdila: 1E4BB84800000000057286B3C
Veljavnost: 10.02.2027
Datum in ura: 31.08.2022 09:38 Dokument je elektronsko podpisan.

Mojca Sešlar, univ.dipl.ekon.,
Vodja Oddelka za družbene dejavnosti

OBČINA SEVNICA
Št. dok.: 033-0002/2022 - 10
Podpisnik: VLASTA KUZMIČKI
Izdajatelj: Republika Slovenija, SIGEN-CA G2
Št. potrdila: 00D204C4F500000000057212799
Veljavnost: 29.01.2023
Datum in ura: 31.08.2022 09:39 Dokument je elektronsko podpisan.

Vlasta Kuzmički, dipl. ekon., spec.
vodja oddelka za gospodarske dejavnosti

Zvone Košmerl, dr.vet.med.
direktor občinske uprave

OBČINA SEVNICA
Št. dok.: 033-0002/2022 - 14
Podpisnik: ZVONE KOŠMERL
Izdajatelj: Republika Slovenija, SIGEN-CA G2
Št. potrdila: 792B348A0000000572428DC
Veljavnost: 03.10.2024
Datum in ura: 31.08.2022 10:35 Dokument je elektronsko podpisan.

Vročiti:

- Občinski svet Občine Sevnica.

Vložiti:

- v zbirko dokumentarnega gradiva.

Občina Sevnica, Glavni trg 19 a, 8290 Sevnica
Tel.: 07 81 61 200, fax: 07 81 61 210
obcina.sevnica@siol.net
www.obcina-sevnica.si

Številka: 033-0003/2022
Datum: 12. 9. 2022

OBČINSKI SVET OBČINE SEVNICA

Zadeva: **Odgovori na vprašanja in pobude iz 32. redne seje, 22. 6. 2022**

Spoštovani,

posredujemo odgovore na nekatera vprašanja in pobude članov občinskega sveta podane na 32. redni seji, 22. 6. 2022:

Franc Povše:

- *zanima ga, kdaj bo zgrajen most na Logu in opozori, da je pred izvedbo tega projekta potrebno poskrbeti za ustrezno prometno ureditev starega mestnega jedra;*

Odgovor:

Most čez Savo na Logu je investicija Ministrstva za infrastrukturo, Direkcije RS za ceste in vprašanje je posredovano njim. Ko bo odgovor prejet, bo podan Občinskemu svetu.

- *zanima ga, kdaj bodo sanirani poškodovani odseki državnih cest – odsek Tržišče od Flajsa proti Tržišču in od kamnoloma Tržišče proti Mokronogu, v sklopu sanacije mostu naj se uredi rondo in cesta na relaciji Boštanj – Radeče pri bencinski črpalki v Boštanju;*

Odgovor:

Vprašanje oz. pobude so s področja investicijskega vzdrževanja državnih cest katerih upravljavec je Ministrstvo za infrastrukturo, Direkcija RS za ceste in vprašanje je posredovano njim. Ko bo odgovor prejet, bo podan Občinskemu svetu.

- *zanima ga, ali je v projekt izgradnje novega nadvoza v Šmarju vključena tudi urediitev kolesarske steze;*

Odgovor:

Ker je promet kolesarjev po lokalni Savski cesti prepovedan oziroma otežkočen zaradi križanj z železniškimi tiri, ni predvidene posebne ureditve kolesarskega prometa na nadvozu.

Tomaž Lisec:

- *pridružuje se pobudi za izgradnjo kolesarske steze na območju nadvoza Šmarje;*

Odgovor:

Prizadevamo si za ureditev varne kolesarske povezave med Boštanjem in Sevnico. Projekt obnove mostu čez Savo vključuje ureditev obojestranskih kolesarskih pasov. V nadaljevanju je predvidena izvedba ločene kolesarske poti, ki bo zgrajena v sklopu novega krožišča pri nadvožnjaku. Preostali odsek do Komunale, vključno s kolesarskim mostom čez železnico, je v fazi idejne zasnove in predvidevamo, da bo vključen in vsaj delno izveden v sklopu potrebne obnove Šmarske ceste.

Gregor Korene:

• *zanima ga, ali je v sklopu posodobitve Železniške postaje Sevnica predvidena ureditev prehoda čez železniške tire v obrtno cono in predlaga, da se razmisli o izvennivojski rešitvi;*

Odgovor:

Projekt "Nadgradnje železniške postaje Sevnica in gradnje novega podvoza pod železniško progo št. 10 d. m.-Dobova-Ljubljana" predvideva obnovo vseh postajnih tirov, gradnjo podvoza, ki bo nadomestil sedanji nivojski prehod pri Sparu ter gradnjo dodatnega podhoda z dvigali za dostop na nove perone in območje Savske ceste, kjer bo zgrajeno novo parkirišče.

Janez Šerjak:

• *zanima ga, kdo je upravljavec parkirišča P+R pri Železniški postaji Sevnica;*

Odgovor:

Upravljavec parkirišča je Občina. Zgrajeno je bilo l. 2019 s pomočjo sredstev EU in 5 let se na njem ne sme zaračunavati parkirnine.

Lep pozdrav.

OBČINA SEVNICA
Št. dok.: odgovori
Podpisnik: ROBERT KAŠE
Izdajatelj: Republika Slovenija, SIGEN-CA G2
Št. potrdila: 00A090F0690000000057212020
Veljavnost: 25.01.2023
Datum in ura: 12.09.2022 09:21 Dokument je elektronsko podpisan.

Pripravil:
Robert Kaše, univ. dipl. inž. str.
višji svetovalec za ceste in komunalo

Roman Perčič, univ. dipl. inž. str.
vodja oddelka za okolje in prostor

OBČINA SEVNICA
Št. dok.: odgovori
Podpisnik: ROMAN PERČIČ
Izdajatelj: Republika Slovenija, SIGEN-CA G2
Št. potrdila: 00BA7167BD0000000057242918
Veljavnost: 03.10.2024
Datum in ura: 12.09.2022 09:28 Dokument je elektronsko podpisan.

Zvone Košmerl, dr. vet. med.
direktor občinske uprave

OBČINA SEVNICA
Št. dok.: odgovori
Podpisnik: ZVONE KOŠMERL
Izdajatelj: Republika Slovenija, SIGEN-CA G2
Št. potrdila: 792B348A0000000572428DC
Veljavnost: 03.10.2024
Datum in ura: 12.09.2022 09:31 Dokument je elektronsko podpisan.

Vročiti:
- naslovu
- v zadevo

Občina Sevnica, Glavni trg 19 a, 8290 Sevnica
Tel.: 07 81 61 200, fax: 07 81 61 210
obcina.sevnica@siol.net
www.obcina-sevnica.si

Oddelek za okolje in prostor

Številka: 033-0001/2022
Datum: 8.9.2022

OBČINSKI SVET
OBČINE SEVNICA

Zadeva: **Odgovori na vprašanja članov občinskega sveta, podanih na 32. redni seji Občinskega sveta Občine Sevnica, z dne 22.6.2022**

Tanja Novšak
Vprašanje:
Izpostavi, da še ni prejela odgovora glede oživitve starega mestnega jedra, zato na septembrski seji pričakuje iztočnice glede začetka ureditvenih del s predvidenimi lokacijami in termini.

Odgovor:
V starem mestnem jedru so v naslednjih mesecih predvidena naslednje aktivnosti:

- Sanacija obstoječe kanalizacije, ki poteka po ulici od Stare pošte do nekdanje picerije Šumej. Zaradi predvidenega posega je bil že tudi organiziran sestanek s stanovalci.
- Izdelana je bila projektna dokumentacija za parkirišče Pod Vrtačo. V kratkem pričakujemo gradbeno dovoljenje. Gradnja je predvidena še to jesen.
- Na območju Pod Vrtačo je tudi predvidena dograditev kanalizacijskega omrežja, ki je uvrščena v projekt »Odvajanje in čiščenje v porečju spodnje Save – Občina Sevnica, izgradnja kanalizacijskega sistema v Sevnici«. Ob gradnji kanalizacije na tem območju bomo izvedli tudi instalacijo za javno razsvetljavo in obnovili pločnik.

Vprašanje:
Poda pobudo za upočasnitev motornega prometa skozi naselje Lončarjev Dol.

Odgovor:
V avgustu 2022 smo pred vstopom v naselje Lončarjev Dol namestili prikazovalnik hitrosti.
Na obravnavanem območju so kot del horizontalne signalizacije izvedene tudi ropotne črte. Horizontalna signalizacija je bila v letošnjem letu obnovljena.

Franc Povše
Vprašanje:
Zanima ga. kaj je z daljnovodom iz napajalne postaje Boštanj proti Radni, ki naj bi se prestavil pod zemljo.

Odgovor:
Občina Sevnica je že dvakrat na predlog investitorja Elektro Celje, d.d. organizirala predstavitev kabliranja TP Radna – TP Boštanj, vendar je bila predstavitev v obeh primerih prestavljena, zaradi zasedenosti s strani Elektro Celje, d.d.
Glede na to, da je investitor Elektro Celje, d.d., ki tudi pripravlja potrebno dokumentacijo, smo dogovorjeni, da zaradi lažjega usklajevanja, predstavitev organizirajo sami.
Občina Sevnica je Elektro Celje, d.d že večkrat pozvala, naj nadaljujejo aktivnosti na projektu.

Vprašanje:
Ponovno poda pobudo za umiritev prometa na cesti pri vrtcu Panorama v Boštanju.

Odgovor:
Občina Sevnica je predlog Odredbe o spremembi Odredbe o določitvi območij omejene hitrosti pred šolami in vrtci v Občini Sevnica, kjer je obravnavano podaljšanje območja omejene hitrosti na tem območju, uvrstila na dnevni red 26. seje.

Lucija Herlec, univ.dipl.inž.arh.
Višja svetovalka za komunalno infrastrukturo

OBČINA SEVNICA
Št. dok.: 092-0033/2022 - 34
Podpisnik: LUCIJA HERLEC
Izdajatelj: Republika Slovenija, SIGEN-CA G2
Št. potrdila: 72B0AD9000000000005723F3F2
Veljavnost: 16.07.2024
Datum in ura: 09.09.2022 12:18 Dokument je elektronsko podpisan.

Roman Perčič, univ.dipl.inž.str.
Vodja Oddelka za okolje in prostor

OBČINA SEVNICA
Št. dok.: 092-0033/2022 - 34
Podpisnik: ROMAN PERČIČ
Izdajatelj: Republika Slovenija, SIGEN-CA G2
Št. potrdila: 00BA7167BD00000000057242918
Veljavnost: 03.10.2024
Datum in ura: 09.09.2022 12:42 Dokument je elektronsko podpisan.

Zvone Košmerl, dr.vet.med.
Direktor občinske uprave

OBČINA SEVNICA
Št. dok.: 092-0033/2022 - 34
Podpisnik: ZVONE KOŠMERL
Izdajatelj: Republika Slovenija, SIGEN-CA G2
Št. potrdila: 792B348A00000000572428DC
Veljavnost: 03.10.2024
Datum in ura: 09.09.2022 13:19 Dokument je elektronsko podpisan.

Vročiti:
- naslovu.

Vložiti:
- v zadevo, tu.

Občina Sevnica, Glavni trg 19 a, 8290 Sevnica
Tel.: 07 81 61 200, fax: 07 81 61 210
obcina.sevnica@siol.net
www.obcina-sevnica.si

Številka: 033-0001/2021
Datum: 9. 9. 2022

OBČINSKI SVET
OBČINE SEVNICA

ZADEVA: Odgovori na vprašanja in pobude članov Občinskega sveta

Posredujemo vam odgovor na vprašanje, ki ga je podal član Občinskega sveta Občine Sevnica na 32. redni seji, dne 22.6.2022.

Ivan Orešnik:
V odgovoru glede ureditve nevarnega cestnega odseka v Hinjcah je bilo navedeno, da bodo urejene označbe za nevaren odsek, ki pa jih ni opaziti. Predlaga, da se poišče trajna rešitev tega odseka ceste;

Odgovor:
Občina Sevnica je na podlagi vaše pobude za izboljšanje prometne varnosti na cesti Krmelj – Hinjce, kjer je cestišče omejeno s škarpo izvedla sledeče ukrepe.
Izveden je bil terenski ogled skupaj z vzdrževalcem lokalnih cest, podjetjem Komunala Sevnica, predsednico KS Krmelj in tamkajšnjimi stanovalci, kjer je bilo dogovorjeno, da se za izboljšanje prometne varnosti izvedejo naslednji ukrepi:

- Z vertikalno signalizacijo se označijo oporni zidovi na območju ceste od Hinjc v smeri do Krmelja, v naselju Hinjce se izvede prehod za pešce, skozi celotno naselje se obnovijo talne označbe, na obeh javnih poteh, ki vodita v naselje Hinjce se postavijo table za označitev naselja. Dogovorjeni ukrepi so bili izvedeni.
- Ravno tako je bil izveden razgovor z lastnikom opornega zidu ob cestišču v Hinjcah, ki je povedal, da je oporni zid postavljen za zasebnem zemljišču in da bo redno obrezoval živo mejo, ki raste nad njim.

Naj dodamo, da ovinek skozi naselje Hinjce ni zaveden kot nevaren cestni odsek, saj na tem odseku ni bilo zabeleženih prometnih nesreč. Za izboljšanje prometne varnosti najbolj ranljivih udeležencev v prometu, to je pešcev, je Občina Sevnica pred leti skozi naselje zgradila hodnik za pešce, ki dodatno zagotavlja večjo varnost. Žal sam potek cestišča skozi gosto naselje hiš ne omogoča večje preglednosti in tudi ne omogoča velikih hitrosti. Vendar pa širina cestišča omogoča normalno srečevanje osebnega in tovornega vozila. Zaradi navedenega mora voznik hitrost in način vožnje prilagoditi poteku, tehničnim in drugim lastnostim ceste, stanju vozišča, preglednosti, vidljivosti, prometnim in vremenskim razmeram.

Z lepimi pozdravi!

Pripravila:
Rado Gobec, dipl.ekon.
Višji svetovalec za naravne nesreče in infrastrukturo

OBČINA SEVNICA
Št. dok.: 3712-0001/2022 - 12
Podpisnik: RADO GOBEC
Izdajatelj: Republika Slovenija, SIGEN-CA G2
Št. potrdila: 398732F2000000005720BA28
Veljavnost: 07.12.2022
Datum in ura: 12.09.2022 09:44 Dokument je elektronsko podpisan.

Roman Perčič, univ.dipl.inž.str.
Vodja oddelka za okolje in prostor

OBČINA SEVNICA
Št. dok.: 3712-0001/2022 - 12
Podpisnik: ROMAN PERČIČ
Izdajatelj: Republika Slovenija, SIGEN-CA G2
Št. potrdila: 00BA7167B000000000057242918
Veljavnost: 03.10.2024
Datum in ura: 12.09.2022 09:52 Dokument je elektronsko podpisan.

Zvone Košmerl dr.vet.med
Direktor občinske uprave

OBČINA SEVNICA
Št. dok.: 3712-0001/2022 - 12
Podpisnik: ZVONE KOŠMERL
Izdajatelj: Republika Slovenija, SIGEN-CA G2
Št. potrdila: 792B348A000000000572428DC
Veljavnost: 03.10.2024
Datum in ura: 12.09.2022 10:53 Dokument je elektronsko podpisan.

Vročiti:
- naslovu.

Vložiti:
- v zadevo, tu.

Občina Sevnica, Glavni trg 19 a, 8290 Sevnica
Tel.: 07 81 61 200, fax: 07 81 61 210
obcina.sevnica@siol.net
www.obcina-sevnica.si

Številka: 033-0003/2022
Datum: 12. 9. 2022

OBČINSKI SVET
OBČINE SEVNICA

ZADEVA: Odgovori na vprašanja in pobude članov občinskega sveta

Spoštovani,

Posredujemo vam odgovor na vprašanje oziroma pripombo, ki ga je podala članica Občinskega sveta Občine Sevnica, na 32. redni seji, dne 22.06.2022.

Brigita Karlovšek:

- Glede podanega odgovora glede izgradnje kolesarske steze Sevnica – Radeče jo zanima, ali se je Občina Sevnica prijavila na razpis Ministrstva za infrastrukturo, tako kot ostale posavske občine, ter v kolikor se ni prijavila, razlogi za to.

Odgovor:

Občina Sevnica se zaveda pomena pridobivanja državnih, evropskih sredstev in njihove dodane vrednosti, ki prispevajo k razvoju našega okolja. Občina Sevnica spremlja ter preuči objavljene državne in evropske razpise. Prijave projektov tako potekajo v skladu s programskimi, vsebinskimi, finančnimi ter razpisnimi pogoji samih razpisov. Občina Sevnica si želi izboljšati in širiti kolesarsko omrežje, ki je nujno za nadaljnji razvoj občine na področju trajnostne mobilnosti.

Ključni instrument regionalne politike v programskem obdobju 2014 - 2020 je dogovor za razvoj regije, ki je nov instrument regionalne politike. Za obdobje štirih let ga skleneta Ministrstvo za gospodarski razvoj in tehnologijo ter razvojni svet regije. Dogovor regije vključuje regijske projekte ter sektorske projekte, ki so ključni za razvojni preboj in razvojno specializacijo regije.

Pri izboru regijskih projektov je razvojni svet regije upošteval naslednje splošne pogoje za uvrščanje regijskih projektov v dogovor: skladnost projekta z regionalnim razvojnim programom, skladnost projekta s programskimi dokumenti s področja regionalnega razvoja, ki so podlaga za sofinanciranje regijskih projektov, skladnost projekta s politikami Vlade Republike Slovenije, merljivost učinkov in rezultatov projekta, zaprtost finančne konstrukcije projekta ter izvedljivost projekta v načrtovanem časovnem obdobju.

Sofinanciranje projektov za izvajanje evropske kohezijske politike v obdobju 2014–2020 je omogočeno v sledečih naložbah:

- prednostna naložba 3.1: Spodbujanje podjetništva, zlasti z omogočanjem lažje gospodarske izrabe novih idej in spodbujanjem ustanavljanja novih podjetij, vključno s podjetniškimi inkubatorji,

- prednostna naložba 4.4: Spodbujanje nizkoogljičnih strategij za vse vrste območij, zlasti za urbana območja, vključno s spodbujanjem trajnostne multimodalne urbane mobilnosti in ustreznimi omilitvenimi prilagoditvenimi ukrepi,
- prednostna naložba 5.1: Podpora naložbam za prilagajanje podnebnim spremembam, vključno s pristopi, ki temeljijo na ekosistemu,
- prednostna naložba 6.1: Vlaganje v vodni sektor za izpolnitev zahtev pravnega reda Unije na področju okolja ter zadovoljitev potreb po naložbah, ki jih opredelijo države članice in ki presegajo te zahteve,
- prednostna naložba 6.2: Varstvo in obnova biotske raznovrstnosti in tal ter spodbujanje ekosistemskih storitev, vključno z omrežjem NATURA 2000 in zelenimi infrastrukturami,
- prednostna naložba 7.2: Izboljšanje regionalne mobilnosti s povezovanjem sekundarnih in terciarnih prometnih vozlišč z infrastrukturo TEN-T, vključno prek multimodalnih vozlišč.

V **dogovor za razvoj razvojne regije Posavje** so tako vključeni naslednji projekti:

- Odobreni projekti v izvajanju:
  - Regijska štipendijska shema – Posavska statistična regija,
  - Podjetniški inkubator Krško,
  - Mreža socialnih storitev in medgeneracijsko sodelovanje,
  - Odvajanje in čiščenje odpadne vode v porečju spodnje Save – občina Krško,
  - Komunalno opremljanje v PC Sevnica,
  - Kolesarska povezava Krško – Sotelsko – Brestanica,
  - Hidravlične izboljšave v Občini Sevnica,
  - Hidravlične izboljšave vodovodnega sistema v Občinah Brežice in Bistrica ob Sotli,
  - Kolesarska povezava ob R2 420 Brežice – Dobova,
  - Kolesarska povezava ob R2 419 Brežice - Krška vas in Brežice - Čatež ob Savi,
  - Ukrepi za zmanjšanje poplavne ogroženosti Kostanjevice na Krki,
  - Kolesarska povezava Krško - Kostanjevica na Krki,
  - Odvajanje in čiščenje odpadne vode v porečju spodnje Save – občina Sevnica.

- Neodobreni projekti:
  - Ureditev kolesarske povezave G 16 Senovo – Podsreda – odstop od projekta s strani DRSI,
  - Odvajanje in čiščenje odpadne vode v porečju srednje Save – občina Radeče: odstop od projekta s strani Občine Radeče.

Iz zgoraj navedenega je razvidno, da je občina Sevnica v sklopu dogovora regij uspešno pridobila sredstva, ki so ji bila na voljo, in sicer za projekte Hidravlične izboljšave v Občini Sevnica, Komunalno opremljanje v PC Sevnica, Odvajanje in čiščenje odpadne vode v porečju spodnje Save – občina Sevnica. Glede na potrebe in pripravljenost projektov, se je občina Sevnica prioritetno odločila za navedene projekte.

Občina Sevnica se zaveda pomena nadaljnjega razvoja kolesarske infrastrukture, zato podajamo stanje projektov na kolesarskih povezavah:
- izdelana je projektna dokumentacija za kolesarsko povezavo Tržišče – Krmelj,
- izdelana je idejna zasnova med Boštanjem in Sevnico (odsek Lidl-Komunala), ki je upoštevana pri PZI za novo krožišče,
- ostali pomembnejši kolesarski odseki so v obravnavani v sklopu projekta Sava Krka bike.

Naj dodamo informacijo, da v zvezi s problematiko kolesarskih poti ob reki Savi, potekajo aktivnosti na Direkciji RS za infrastrukturo. Občina Sevnica je preko Regionalne razvojne agencije vključena v navedeno zadevo. Predvidevamo, da bomo na ta način prišli do projektne dokumentacije in izvedbe nekaterih ključnih kolesarskih povezav.

Z lepimi pozdravi!

Pripravili:

Marko Jesih, univ. dipl.ekon.
Višji svetovalec za investicije in razvoj

OBČINA SEVNICA
Št. dok.: odgovori
Podpisnik: MARKO JESIH
Izdajatelj: Republika Slovenija, SIGEN-CA G2
Št. potrdila: 23A1027900000000057212787
Veljavnost: 29.01.2023
Datum in ura: 13.09.2022 07:11 Dokument je elektronsko podpisan.

Robert Kaše, univ. dipl. inž. str.
Višji svetovalec za ceste in komunalo

OBČINA SEVNICA
Št. dok.: odgovori
Podpisnik: ROBERT KAŠE
Izdajatelj: Republika Slovenija, SIGEN-CA G2
Št. potrdila: 00A09DF0690000000057212020
Veljavnost: 25.01.2023
Datum in ura: 13.09.2022 07:29 Dokument je elektronsko podpisan.

Zvone Košmerl, dr. vet. med.
Direktor občinske uprave

OBČINA SEVNICA
Št. dok.: odgovori
Podpisnik: ZVONE KOŠMERL
Izdajatelj: Republika Slovenija, SIGEN-CA G2
Št. potrdila: 792B348A00000000572428DC
Veljavnost: 03.10.2024
Datum in ura: 13.09.2022 10:09 Dokument je elektronsko podpisan.

Vročiti:
- naslovu.

Vložiti:
- v zadevo, tu.

Občina Sevnica, Glavni trg 19 a, 8290 Sevnica
Tel.: 07 81 61 200, fax: 07 81 61 210
obcina.sevnica@siol.net
www.obcina-sevnica.si

ODDELEK ZA DRUŽBENE DEJAVNOSTI

Številka: 033-0001/2022
Datum: 1.9.2022

OBČINSKI SVET
OBČINE SEVNICA

ZADEVA: Odgovor na pobudo svetnice Brigite Karlovšek

Spoštovani,

Na 32. redni seji Občinskega sveta Občine Sevnica dne, 22.6.2022, je svetnica Brigita Karlovšek podala naslednjo pobudo:

Brigita Karlovšek:

- predlaga, da je Knjižnica Sevnica odprta v popoldanskem času tudi v poletnih mesecih.

Odgovor:
Občina Sevnica je ustanoviteljica Knjižnice Sevnica in vsakoletno v svojem proračunu zagotavlja finančna sredstva za izvajanje dejavnosti, plače zaposlenih ter investicijsko vzdrževanje. Knjižnica Sevnica s svojimi aktivnostmi dobro skrbi, da pisana beseda ter vse dejavnosti, povezane s knjižnico, ostajajo dostopne vsem skupinam uporabnikov splošne knjižnice.

Sedanji odpiralni čas je krajši v primerjavi z ostalimi splošnimi knjižnicami v Posavju in širše, ostale knjižnice imajo odpiralni čas daljši kot v Sevnici (odprte so vsak dan vsaj do 16. ure, ter imajo daljšo odprtost in torej večjo dostopnost gradiva v poletnih mesecih (julij, avgust). Je pa knjižnica poleti en dan v tednu že zdaj vsa leta odprta tudi popoldne in sicer ob sredah od 10. do 18. ure.

Občina Sevnica kot ustanoviteljica javnega zavoda Knjižnica Sevnica podpira na občinski seji podan predlog o podaljšanju odpiralnega časa in je s Knjižnico Sevnica že opravila razgovore in analizo možnosti podaljšanja odpiralnega časa, z obstoječim številom zaposlenega kadra.

Lidija Udovč, univ. dipl. ekon.
višja svetovalka za družbene dejavnosti

OBČINA SEVNICA
Št. dok.: 092-0040/2022 - 8
Podpisnik: LIDIJA UDOVČ
Izdajatelj: Republika Slovenija, SIGEN-CA G2
Št. potrdila: 5E36A624000000005724291C
Veljavnost: 03.10.2024
Datum in ura: 13.09.2022 08:18 Dokument je elektronsko podpisan.

Mojca Sešlar, univ. dipl. ekon.
vodja Oddelka za družbene dejavnosti

OBČINA SEVNICA
Št. dok.: 092-0040/2022 - 8
Podpisnik: MOJCA SEŠLAR
Izdajatelj: Republika Slovenija, SIGEN-CA G2
Št. potrdila: 1E4BB84800000000057286B3C
Veljavnost: 10.02.2027
Datum in ura: 13.09.2022 08:19 Dokument je elektronsko podpisan.

Srečko Ocvirk, župan
Občine Sevnica

OBČINA SEVNICA
Št. dok.: 092-0040/2022 - 8
Podpisnik: SREČKO OCVIRK
Izdajatelj: Republika Slovenija, SIGEN-CA G2
Št. potrdila: 69B76DC00000000057242F69
Veljavnost: 11.10.2024
Datum in ura: 13.09.2022 14:21 Dokument je elektronsko podpisan.

Vročiti:

- naslovu

Občina Sevnica, Glavni trg 19 a, 8290 Sevnica
Tel.: 07 81 61 200, fax: 07 81 61 210
obcina.sevnica@siol.net
www.obcina-sevnica.si

Številka: 092-0040/2022
Datum: 31.8.2022

OBČINSKI SVET
OBČINE SEVNICA
Glavni trg 19a

8290 SEVNICA

ZADEVA: Vprašanje člana Občinskega sveta

Na 32.redni seji Občinskega sveta Občine Sevnica dne, 22.6.2022, je bilo izpostavljeno vprašanje oz. pobuda in sicer:

Franc Pipan:

- Ponovno predlaga, da Občina Sevnica skupaj s CSD Posavje, Območno enoto Sevnica, prouči možnosti, kako pomagati socialno šibkim spričo pričakovane rasti cen energentov

Odgovor:

Občina Sevnica bo v letošnjem letu obravnavala vse vloge za enkratno denarno socialno pomoč in zagotovila dodatna sredstva za pomoč, v kolikor bo to potrebno. Do meseca avgusta je število vlog nekoliko višje kot v lanskem letu, trenutno pa ne opažamo še bistvenega povečanja samo na račun višanja energetskih stroškov pri upravičencih. Vse vloge pa se bodo obravnavale skladno s pravilnikom o dodeljevanju pomoči in skladno s cenzusom, ki ga upošteva tudi Center za socialno delo.

Miran Grubenšek:

- Predlaga, da se za potrebe sevniških športnih klubov kupi dodaten kombi, ki ga potrebujejo za prevoz na tekmovanja, saj eno tovrstno vozilo ne zadošča potrebam vseh uporabnikov

Odgovor:

Javni zavod KŠTM Sevnica ima v upravljanju kombi, ki ga je Občina Sevnica kupila za potrebe društev v letu 2014. Društva (predvsem športna) za izvajanje dejavnosti potrebujejo kombi za

potrebe tekem, za izobraževanje in za izvajanje treningov. Skladno s poročilom KŠTM se kombi uporablja predvsem za prevoz na tekme. Občina namenskih sredstev za nakup trenutno nima, bo pa pobuda vključena v pripravo proračuna Občine in Finančnega plana KŠTM Sevnica za naslednje leto.

Pripravila:
Mojca Sešlar, univ.dipl.ekon.,
Vodja oddelka za družbene dejavnosti

OBČINA SEVNICA
Št. dok.: 092-0040/2022 - 9
Podpisnik: MOJCA SEŠLAR
Izdajatelj: Republika Slovenija, SIGEN-CA G2
Št. potrdila: 1E4BB84800000000057286B3C
Veljavnost: 10.02.2027
Datum in ura: 13.09.2022 14:22 Dokument je elektronsko podpisan.

Zvone Košmerl, dr.vet.med.
Direktor Občinske uprave

OBČINA SEVNICA
Št. dok.: 092-0040/2022 - 9
Podpisnik: ZVONE KOŠMERL
Izdajatelj: Republika Slovenija, SIGEN-CA G2
Št. potrdila: 792B348A0000000057242BDC
Veljavnost: 03.10.2024
Datum in ura: 13.09.2022 14:57 Dokument je elektronsko podpisan.

Dostavljeno:
- Naslovu,
- V zadevo.

Občina Sevnica, Glavni trg 19 a, 8290 Sevnica
Tel.: 07 81 61 200, fax: 07 81 61 210
obcina.sevnica@siol.net
www.obcina-sevnica.si

SPLOŠNA SLUŽBA

Številka: 033-0001/2022
Datum: 13. 9. 2022

OBČINSKI SVET
OBČINE SEVNICA

ZADEVA: Odgovori na vprašanja in pobude članov občinskega sveta

Spoštovani,

na 32. redni seji Občinskega sveta Občine Sevnica, dne 22. 6. 2022, so bila podana naslednja vprašanja:

Franc Povše:

- Zanima ga, kdaj bo urejen status zemljišča za cesto pri betonarni v Obrtni coni Boštanj.

Odgovor:

Občina Sevnica že nekaj let od Republike Slovenije neuspešno poskuša pridobiti zemljišče za že izvedeno lokalno infrastrukturo – dostopno cesto na območju poslovne cone ob HE Boštanj. Zemljišče je Republika Slovenija pridobila oz. odkupila za potrebe gradnje HE Boštanj in v tem sklopu uredila dostopno cesto. Zemljišče je bilo predmet postopka predaje in prevzema objektov, zgrajenih v sklopu HE Boštanj, v upravljanje in vzdrževanje med MOP, Infro in DRSV. Vlada RS je konec leta 2018 določila dokončnega upravljavca predmetnih parcel, in sicer je to Direkcija RS za vode (DRSV). Po določitvi upravljavca je občina na DRSV takoj vložila vlogo za brezplačen prenos zemljišč – ceste po 56. členu Zakona o stvarnem premoženju države in samoupravnih lokalnih skupnostih. Občina Sevnica je Infri in DRSV pomagala pripraviti predlog vladnega gradiva. V postopku medresorskega usklajevanja soglasja k vladnemu gradivu ni podalo Ministrstvo za javno upravo (MJU). Občina Sevnica in DRSV sta nato pristopili k možnosti menjave zemljišč, ki je bil tudi pogoj MJU, ter pripravili novo, dopolnjeno vladno gradivo za brezplačen prenos zemljišč – ceste v last občine. Gradivo je bilo dano v ponovno medresorsko usklajevanje. Na zadnjem sestanku pri direktorju DRSV, 5. 8. 2022, je bila občina obveščena, da so vsi postopki za brezplačno odsvojitev nepremičnega premoženja na zahtevo ministrstva za finance zaustavljeni. Občina je takoj posredovala urgenco za nadaljevanje postopka glede na dosedanji potek in usklajenost zadeve. V zvezi s tem bo na Ministrstvo za okolje in prostor v kratkem sklican sestanek. V kolikor se postopek ne bo nadaljeval s pričakovano dinamiko, bo občina status ceste reševala s pridobitvijo stavbne pravice od DRSV.

Tomaž Lisec:

- Zanima ga, kolikokrat je bila Občina Sevnica v tekočem mandatu obiskana s strani računskega sodišča, kaj so pregledovali in kakšne so bile ugotovitve revizij.

Odgovor:

Računsko sodišče je marca 2022 začelo na Občini Sevnica izvajati revizijo: Učinkovitost upravljanja z nepremičnim premoženjem v letu 2021. S strani občine so bila pravočasno podana zahtevana pojasnila in dokumentacija. Revizija še ni zaključena.

Računsko sodišče občinam večkrat posreduje anketne vprašalnike in poizvedbe z namenom analiziranja stanja na določenem področju ter načrtovanja njihovega dela. Občina Sevnica je tekočem mandatu prejela naslednja zaprosila:
- za predložitev podatkov glede sklenjenih svetovalnih pogodb občine v letih 2016, 2017 in 2018 ter namenskih prejemkov občine v letu 2018,
- vprašalnik o cenah občinskih storitev oziroma pristojbinah, ki jih potrjujejo oziroma zaračunavajo občine (npr. programi vrtca, oskrba z vodo, turistična taksa, članarina v knjižnici…)
- anketne vprašalnike na področjih: Izvajanje stanovanjske politike, Izvajanje pogrebne in pokopališke dejavnosti, Ravnanje s komunalnim blatom.

Občina Sevnica na vsa vprašanja in zahteve Računskemu sodišču redno posreduje odgovore, pojasnila in zahtevane podatke.

Marjan Ločičnik:

- Zanima ga, v kateri fazi je pridobivanje zemljišč, ki so potrebna za širitev oziroma dozidavo objekta Osnovne šole Blanca.

Odgovor:

Za potrebe izvedbe investicije »Dozidava OŠ Blanca« so bila vsa zemljišča že v lasti Občine Sevnica. Za namen bodočega razvoja šole in nadaljnjih ureditev pa je Občina Sevnica v letošnjem letu neposredno ob šolskem zemljišču odkupila parc. št. 457/1 k.o. 1377 Blanca v izmeri 1.157 m^2.

Janez Šerjak:

- Predlaga, da se organizatorji dogodkov v Športnem domu Sevnica z lastniki zasebnih zemljišč predhodno dogovorijo glede parkiranja v času prireditev.

Odgovor:

Ob Športnem domu Sevnica je za obiskovalce prireditev zagotovljeno javno parkirišče, možno je parkiranje tudi na športnem igrišču ob objektu in ob lokalni cesti na Prvomajski ulici. Druga javna parkirna mesta so nekoliko bolj oddaljena, nekatera pa so v zasebni lasti. Občina Sevnica in upravljavec objekta KŠTM Sevnica bosta organizatorje prireditev v okviru možnosti opomnila, da se v primeru potreb po parkiranju na zasebnih površinah, z lastniki teh zemljišč predhodno dogovorijo za možnost parkiranja.

Pripravil:
Roman Strlekar, univ. dipl. prav.,
vodja splošne službe

OBČINA SEVNICA
Št. dok.: 033-0001/2022 - 32
Podpisnik: ROMAN STRLEKAR
Izdajatelj: Republika Slovenija, SIGEN-CA G2
Št. potrdila: 352C27AF0000000057212 24F
Veljavnost: 26.01.2023
Datum in ura: 13.09.2022 14:54 Dokument je elektronsko podpisan.

Zvone Košmerl, dr. vet. med.,
direktor občinske uprave

OBČINA SEVNICA
Št. dok.: 033-0001/2022 - 32
Podpisnik: ZVONE KOŠMERL
Izdajatelj: Republika Slovenija, SIGEN-CA G2
Št. potrdila: 792B348A0000000057242BDC
Veljavnost: 03.10.2024
Datum in ura: 13.09.2022 14:57 Dokument je elektronsko podpisan.

Vročiti:
- naslovu.

Vložiti:
- v zadevo.